

**Centrum pre nevidiacich a slabozrakých**

**Slovenska, n.o.**

Hlavná 57, 919 26 Zavar

IČO: 45743801

**Výročná správa za rok 2022**

Marec 2023

Zavar



PhDr. Viera Mrenová

riaditeľka, n.o.

## Úvod

Centrum pre nevidiacich a slabozrakých Slovenska je nezisková organizácia, ktorá poskytuje všeobecne prospešné služby.

<b>Právna forma</b>	nezisková organizácia
<b>Vznik organizácie</b>	12. august 2014
<b>Sídlo</b>	Hlavná 57, 919 26 Zavar
<b>Štatutár/riaditeľ</b>	PhDr. Viera Mrenová
<b>Kontakt</b>	Email: cnss.no@gmail.com
<b>IČO</b>	45743801
<b>Číslo účtu</b>	SK6483300000002100739290

## Orgány neziskovej organizácie

<b>Správna rada</b>	Ing. Anton Bobrík PhDr. Martina Štepanovská PhD. František Janeček
<b>Revízorka</b>	PhDr. Andrea Baranovská PhD.
<b>Riaditeľka</b>	PhDr. Viera Mrenová
<b>Zamestnanec</b>	
<b>1 sociálny pracovník</b>	

## **Predmet činnosti**

Poskytovanie všeobecne prospešných služieb.

1. Sociálne služby:
  - a) špecializované sociálne poradenstvo;
  - b) sociálna rehabilitácia.
2. Vzdelávanie zamerané na organizovanie prednášok, školení, kurzov.

### ***a) Prehľad činností vykonávaných v kalendárnom roku 2022***

#### **Sociálne služby**

Účelom je poskytovanie sociálnych služieb v zmysle zákona č.448/2008 Z. z. o sociálnych službách a o zmene a doplnení zákona č. 455/1991 Zb. o živnostenskom podnikaní (živnostenský zákon) v znení neskorších predpisov a to:

**Špecializované sociálne poradenstvo a sociálna rehabilitácia** je poskytovaná všetkým klientom bezplatne a to individuálnou formou, ambulantne v kancelárii neziskovej organizácie alebo terénnou formou v domácom prostredí u klienta a podľa potreby aj v jeho blízkom sociálnom prostredí.

**Cieľom špecializovaného sociálneho poradenstva** pre zrakovo znevýhodnených ľudí je zisťovanie ich rozsahu problémov, obmedzení a potrieb, pomáhanie pri prekonávaní dôsledkov vyplývajúcich z vážneho poškodenia zraku, zvyšovanie kvality ich života a znižovanie závislosti na pomoci okolia a integrovanie klientov do spoločnosti. Pomáhanie a podporovanie pri obhajobe práv a ich záujmov, pri rovnakom zaobchádzaní a pri získavaní rovnakých príležitostí.

Špecializované sociálne poradenstvo je kvalitatívne vyšší stupeň poradenstva ako základné sociálne poradenstvo. Je určené klientom so zrakovým znevýhodnením, ktorí majú špeciálne potreby, problémy a obmedzenia. Cielene je orientované na odstránenie sociálnych dôsledkov vyplývajúcich zo zrakového znevýhodnenia, jedná sa o súbor činností zameraných na špecifikáciu zrakového znevýhodnenia.

Predmetom poslania špecializovaného sociálneho poradenstva je poskytovanie sociálnych služieb zameraných na obnovu a rozvoj schopností ľudí so zrakovým znevýhodnením viesť samostatný život a podporovať ich začlenenia do bežnej spoločnosti prostredníctvom špecializovaného poradenstva, sebaobslužných činností a samostatnosti v mobilite, používaním špeciálnych kompenzačných a optických pomôcok, rozvíjaním komunikačných zručností a prístupu k informáciám, vzdelávania, zamestnávania a účasti na spoločenskom živote. V rámci špecializovaného sociálneho poradenstva budeme podporovať zrakovo znevýhodnených na riešení vlastných problémov vlastným záujmom a iniciatívou.

**Význam poskytovaných služieb pre spoločnosť** - čím je zrakovo znevýhodnený klient sebestačnejší v akýchkoľvek zručnostiach, tým sú menšie náklady na jeho život pre spoločnosť v oblasti opatrovania, osobnej asistencie a iných rôznych druhov pomoci.

**Význam pre klienta** - vyššia kvalita nezávislého, samostatného života a rozhodovania samého za seba pre zrakovo znevýhodnených klientov, učiť sa vykonávať činnosti a aktivity iným spôsobom, vhodným pre zrakovo znevýhodnených klientov.

**Našími klientmi sú:**

- nevidiaci s úplnou stratou zraku, ale aj osoby, ktoré vnímajú iba svetlo, nie sú však schopní lokalizovať svetelné zdroje

- prakticky nevidiace osoby, ktoré majú zachované zvyšky zraku, ktorými dokážu vnímať svetlo, obrisy a tvary predmetov, ale nedokážu využívať zrak ani s najlepšou možnou korekciou pri orientácii, získavaní informácií a pri práci
- slabozraké osoby, ktoré aj napriek najlepšej nožnej korekcii majú problémy pri vykonávaní zrakovej práce, ale napriek tomu majú zachované zvyšky zraku, ktoré sa dajú efektívne využiť
- osoby s poruchami binokulárneho videnia, ktoré majú narušenú funkčnú rovnováhu a fyziologickú spoluprácu oboch očí, jedná sa o klientov s tupozrakosťou a škuľavosťou
- hluchoslepé osoby, ktoré trpia súčasne poškodením zraku aj sluchu čo im zabraňuje využívať tieto dva zmysly ako primárne zdroje vnímania, vo väčšine prípadov ide o kombináciu zachovania zvyškov zraku a sluchu. S absolútnou stratou zraku a súčasne aj sluchu sa stretávame zriedkavo.

Podľa viacerých európskych štatistík má 1,5 – 2% populácie vážne problémy s poškodeným zrakom. Z toho sú viac ako dve tretiny ľudia nad 60 rokov.

Podľa Svetovej zdravotníckej organizácie (WHO) sa poškodenie zraku rozdeľuje na slepotu a slabozrakosť. Pri slepote je zraková ostrosť na lepšom oku s najlepšou možnou korekciou horšia ako 3/60 alebo oko má zorné pole menšie ako 10°. O slabozrakosti hovoríme vtedy, keď je zraková ostrosť horšia než 6/18 alebo zorné pole zúžené v rozmedzí 20° - 10°. Vysvetlenie sa udáva v tabuľke, ktorá sa na testovanie zrakovej ostrosti používajú. Čitateľ zlomku udáva vzdialenosť, z ktorej vyšetovaný čítal, a menovateľ číslo riadka, ktorý vyšetovaný ešte prečítal. V tabuľke pri každom riadku je uvedená číslica znamenajúca vzdialenosť, z ktorej má normálne vidiace oko príslušný znak prečítať. Napríklad v známej



**Najčastejšie poruchy a choroby oka s ktorými sa môžeme stretnúť**

**Katarakta/šedý zákal**



**Vekom podmienená degenerácia makuly**



**Pigmentová retinopatia/tunelové videnie**



**Glaukóm/zelený zákal**



**Diabetická retinopatia**



**Hemianopsia**

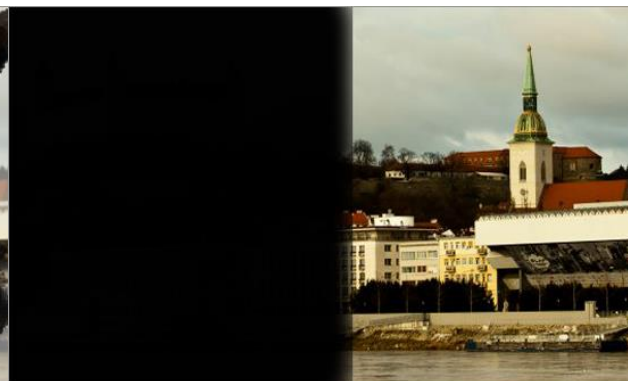

**V rámci odborného špecializovaného sociálneho poradenstva sme v roku 2022 poskytovali klientom tieto okruhy služieb:**

- vyrovnávanie sa s postihnutím;
- sociálno-právne poradenstvo – poradenstvo, ktoré vyplýva z platnej sociálnej legislatívy;
- poradenstvo pri výbere optických a kompenzačných pomôcok;
- poradenstvo pri uplatnení sa na trhu práce a udržanie si zamestnania;
- poradenstvo v oblasti vzdelávania;
- poradenstvo pre sociálne prostredie zrakovo postihnutého klienta (rodina, priatelia, spolužiaci, spolupracovníci a pod.);
- poradenstvo pri úprave fyzického prostredia u klienta (poradenstvo pri úprave bytu, pracovného prostredia, osvetlenia, ...);
- poradenstvo pre rodičov so zrakovo postihnutým alebo viacnásobne postihnutým dieťaťom;
- poradenstvo pre žiadateľov o vodiaceho psa.

Úroveň a potreba kompenzácie sa mení s vývojom zdravotného stavu, skúseností, fyzického a spoločenského prostredia človeka, v ktorom žije. Použitelnosť a funkčnosť kompenzačných prostriedkov sa mení s technickým rozvojom, niektoré pomôcky veľmi rýchlo morálne zastarávajú a stávajú sa nefunkčnými vo vzťahu k zariadeniam vonkajšieho prostredia, s ktorými majú spolupracovať. Toto sa zvlášť výrazne prejavuje v oblasti informačných a komunikačných technológií, architektonického a dopravného prostredia, vzdelávania a zamestnávania. Preto proces kompenzácie sociálnych dôsledkov zrakového znevýhodnenia

konkrétnej osoby má trvalý charakter, ktorý nie je možné ukončiť jednorazovým výberom kompenzačných prostriedkov v určitom čase.

### **Vhodný výber optických pomôcok v domácom prostredí u klienta**

Moderné technológie pomáhajú a zlepšujú kvalitu života klientom. Čítacie zariadenia pre slabozrakých, ktoré snímajú čítané texty kamerou a po patričnom zväčšení ju zobrazujú na obrazovke, sa používajú už dlho. Čítajúci si nastavuje výrez a zväčšenie predlohy, kontrast a jas obrazu, prípadne na ešte väčšie zvýraznenie aj farbu zobrazeného textu a pozadia. Spočiatku, boli tieto zariadenia neprenosné, moderné tenké displeje však umožňujú konštruovať čítacie zariadenia ako kompaktné a ľahko prenosné. Pre ľudí s úplnou stratou zraku sú k dispozícii čítacie zariadenia s hlasovým výstupom.

### **Prenosné čítacie zariadenie s hlasovým výstupom na skenovanie a čítanie textov pre nevidiacich a prenosná elektronická čítacia lupa LOOKY HD 5**

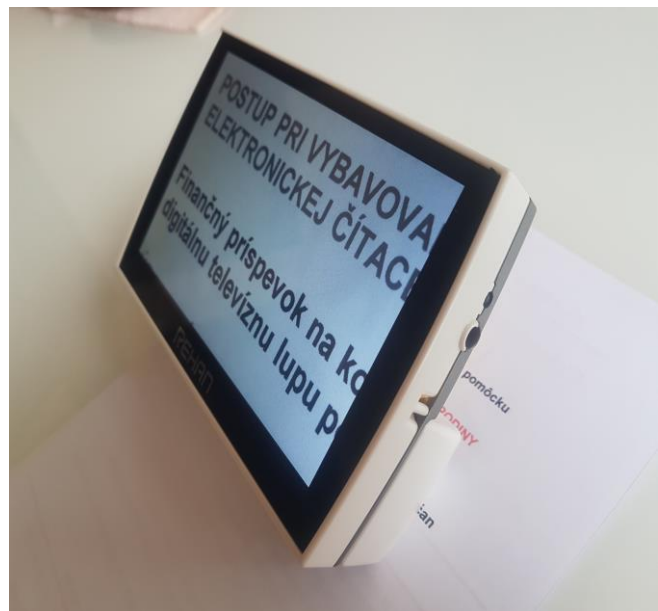
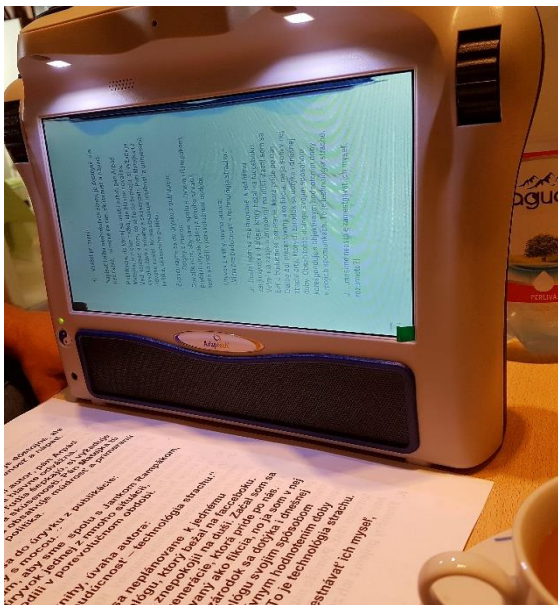

**Cieľom sociálnej rehabilitácie** je zvyšovanie samostatnosti a sebadôvery nevidiacich a slabozrakých ľudí. Je nevyhnutným predpokladom ich úspešného začleňovania sa do spoločnosti a schopnosti obhajovať svoje vlastné záujmy súvisiace s prekonávaním dôsledkov zrakového znevýhodnenia.

Predmetom vykonávania a poslania sociálnej rehabilitácie je poskytovanie takých sociálnych služieb, ktoré sú zamerané na obnovu a rozvoj schopností osôb so zrakovým znevýhodnením viesť samostatný život a na podporu ich začlenenia do spoločnosti vrátane sebaobslužných činností a mobility, používania pomôcok, komunikácie a prístupu k informáciám, vzdelávania, zamestnávania a účasti pri voľnočasových aktivitách a na spoločenskom živote.

Prostredníctvom jednotlivých nástrojov sociálnej rehabilitácie, je možné koordinovane aktivizovať vnútorné schopnosti a zručnosti zrakovo znevýhodnených využitím motivácie a tým prekonávať dôsledky zrakového postihnutia a posilňovať sebavedomie. Učiť sa vykonávať zručnosti iným spôsobom ako ich vykonávali pred stratou alebo poškodením zraku.

**Sociálna rehabilitácia v roku 2022 bola poskytovaná na základe požiadavky klientov v menšom počte vzhľadom na pandémiu Corona vírusu:**

- **výcvik priestorovej orientácie a samostatného pohybu (POSP)** (technika pohybu s dlhou bielou palicou, pohyb v interiéri, exteriéri, orientácia – analýza priestoru s využitím integrácie zachovaných zmyslov, nácvik chôdze a sprevádzania so sprievodcom, techniky bezpečného pohybu bez palice a iné).

Veľký význam v samostatnej mobilite pre zrakovo znevýhodnených majú individuálne výcviky priestorovej orientácie samostatného pohybu (POSP) sú základným predpokladom ich socializácie, začlenenia do pracovného procesu, voľnočasových aktivít a bežného života, čím sa aj budujú plnohodnotné vzťahy klienta k prostrediu, čím sa eliminuje vylúčenie zo spoločnosti a bežného života.

Práca inštruktora s klientom prebieha po stanovení cieľov, úloh a použití metód v POSP na dosiahnutie cieľov v dohodnutých pravidelných frekvenciách a čase. Nácvik trasy sa určuje podľa požiadavky klienta za pomoci dlhej bielej palice s využívaním naučených techník pohybu a získavania informácií. Pri výcviku POSP si klient osvojuje celú radu ďalších kognitívnych činností formou emocionálnej sféry, vedený k sebedomiu, kde hľadáme možnosti a perspektívy k dosiahnutiu cieľov s využívaním ostatných zmyslov. Úspešné dosiahnutie stanovených cieľov pri nácviku POSP významne ovplyvňuje momentálny psychický stav klienta, pred výcvikom klienta počúvame, necháme ho vyrozprávať sa o svojich problémoch ťažkostiach obmedzeniach a pod., máme s ním dôverný vzťah a vedíme ho k tomu, aby jeho znevýhodnenie vadilo čo najmenej jemu a jeho blízkemu sociálnemu okoliu, aby bol schopný bežného života v podmienkach integrovanej spoločnosti. Inštruktor musí vedieť odhadnúť jadro problému, odpovedať na zložité otázky a vedieť zaujať správne stanovisko.

## Individuálny výcvik POSP v blízkom sociálnom prostredí klienta



- **Výcvik sebaobslužných činností** (návčik vykonávania bežných denných činností a prác v domácnosti – varenie, upratovanie, pranie, žehlenie, starostlivosť o svoj zovňajšok, o domácnosť, o svoje dieťa, osobnú hygienu, rozpoznávanie nominálnej hodnoty bankoviek, apod.) Termínom sebaobsluha vyjadrujeme veľmi širokú oblasť činností v každodennom živote u zrakovo znevýhodnených klientoch, má mimoriadny význam vo funkčnej gramotnosti. Poradie priorít vo výcviku sebaobslužných činností je u klientov veľmi individuálny. Úlohu zohráva veľa faktorov. S človekom, ktorý stratil zrak v priebehu života vytvárame nové návyky a zručnosti od najjednoduchších činností po zložité. S Výcvikmi sebaobsluhy začíname od najjednoduchšej zručnosti, od orientácie v kuchyni, práce s elektrospotrebičmi, sporákom, otváranie obalov, triedenie, uskladňovanie, zisťovanie čerstvosti potravín a pod., nalievanie a zalievanie studených a horúcich nápojov, varenie jedál, zaznamenávanie receptov a veľa ďalších

činností podľa potrieb a požiadavky klientov. Varenie, upratovanie a ďalšie každodenné činnosti, dokonca aj také jednoduché záležitosti, ako je nalievanie nápoja do pohára, predstavujú pre nevidiacich, hlavne tesne po strate alebo zhoršení zraku, veľký problém. Postupne, samozrejme, získajú skúsenosti a napríklad nalievajú nápoje do pohárov podľa zvuku vírenia tekutiny, ktorý sa mení, čím je hladina bližšie k hornému okraju. Na uľahčenie bežných domácich úkonov je k dispozícii veľa šikovných zariadení ako napríklad Indikátor hladiny tekutín, ktorý sa zavesí na pohár a pri dotyku s kvapalinou začne indikátor vydávať zvukový a vibračný signál, čím upozorní nevidiaceho, aby tekutinu neprelial.

- **Indikátor hladiny tekutín**



## Nácvik sebaobslužných činností – príprava jedla



## Nácvik sebaobslužných činností – prišívanie gombíkov



## Nácvik sebaobslužných činností a označovanie elektrospotrebičov



- **Komunikačné zručnosti** zrakovo postihnutým zabezpečujú výcviky:
  - a) písania na PC; klávesnicové zručnosti;
  - b) výučba Braillovho písma;
  - c) podpisovanie sa;
  - d) rozpoznávanie nominálnej hodnoty peňazí

## Čítanie Braillovho písma

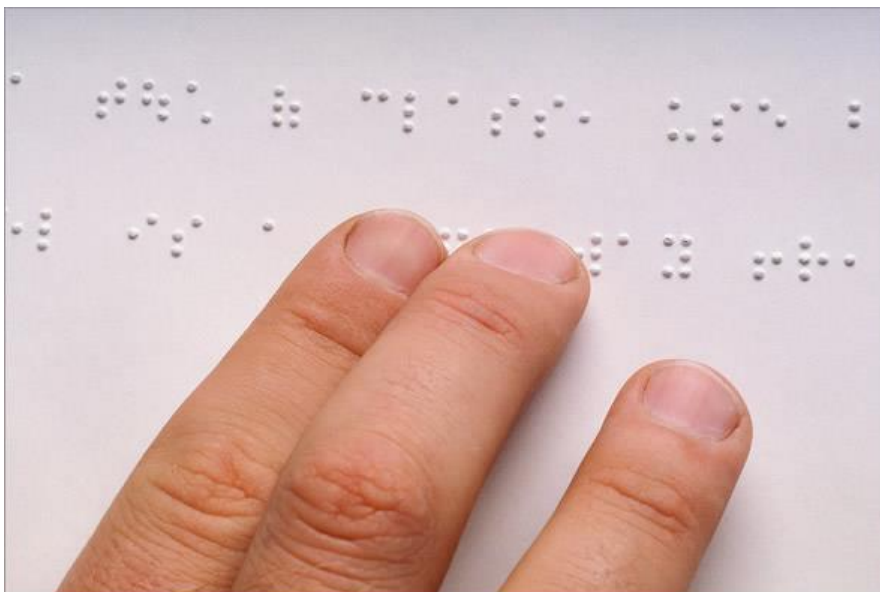

## Stroj na písanie Braillovho písma



## Braillova abeceda

# BRAILLE ALPHABET

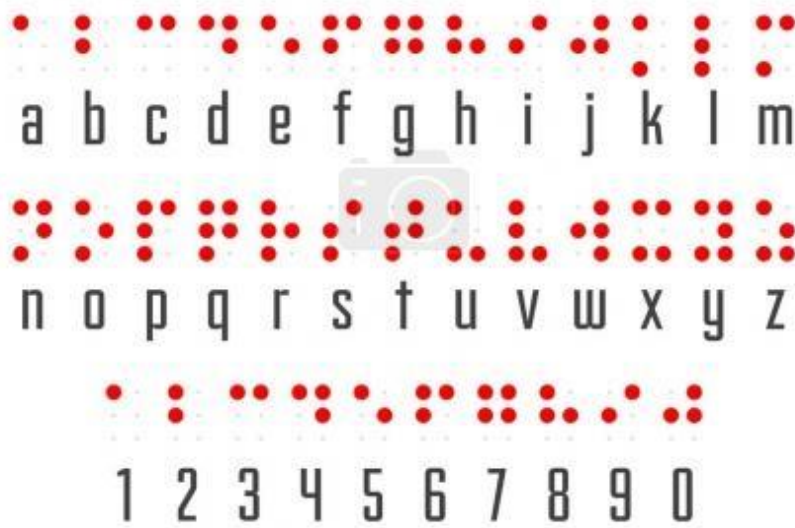

Šablóna pre zrakovo postihnutých na rozoznávanie nominálnej hodnoty eur



## Kalendár brail pre nevidiacich a slabozrakých



## Optické systémy – monokuláry Specwell



## Elektronické čítacie lupy prenosné

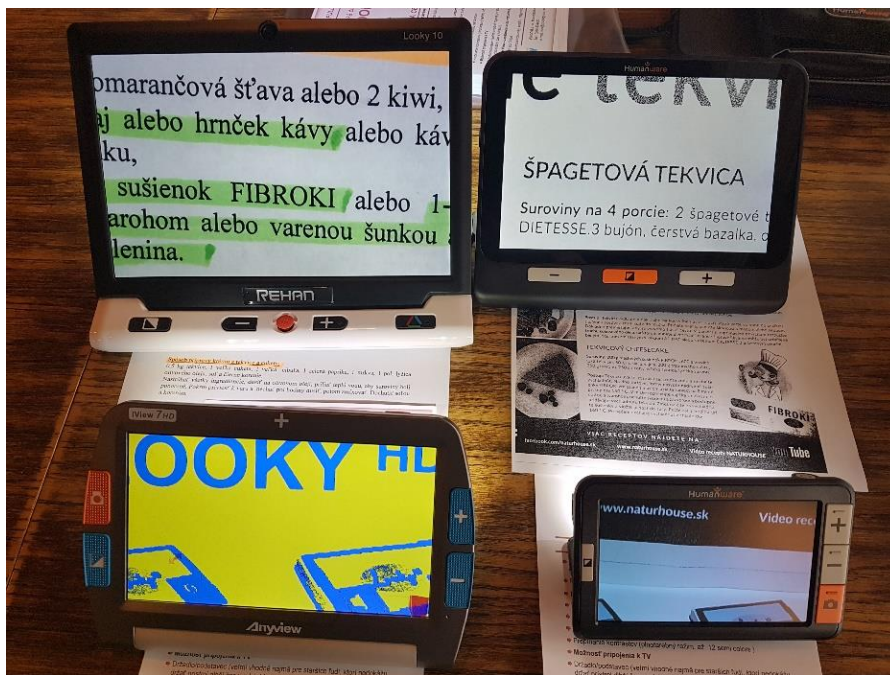

## Elektronická čítacia lupa prenosná



## Prenosné digitálne čítacie zariadenie s hlasovým výstupom na skenovanie a čítanie textov ReadEasy EVOLVE pre nevidiacich

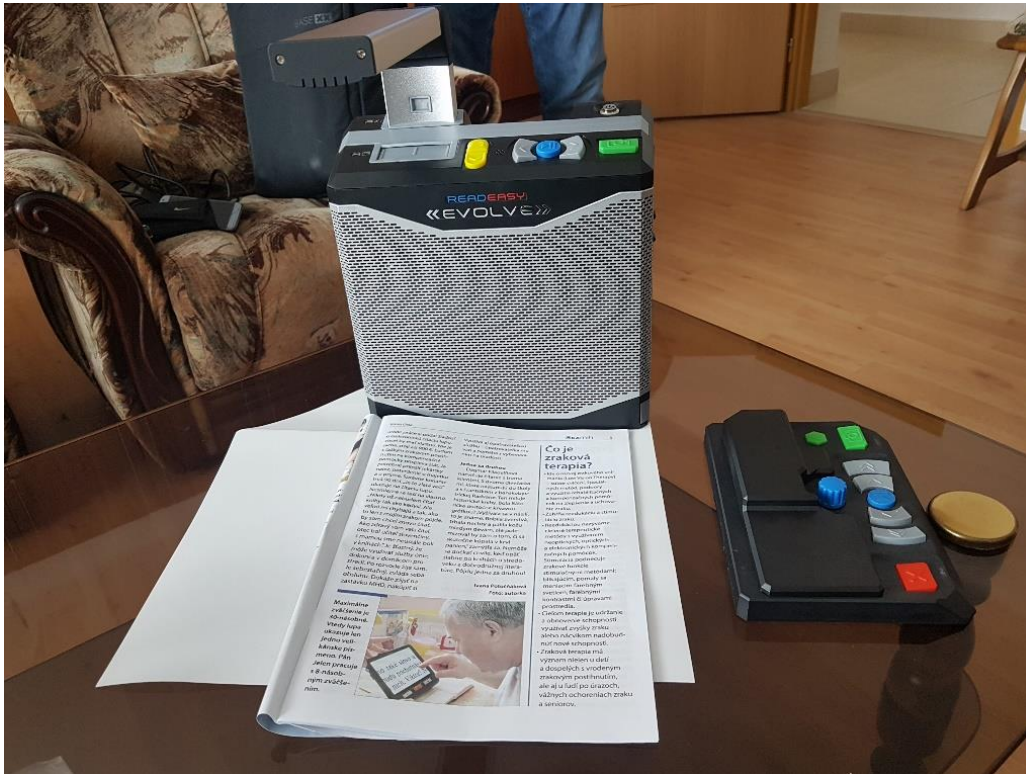

## Lupy COIL ručné s osvetlením aj bez osvetlenia, rôzne druhy zväčšenia



## Lupy na čítanie pre slabozrakých



## Hlavová lupa



## Optický systém



## Elektronická čítacia lupa stolová



- **Nácvik práce s kompenzačnými pomôckami – ovládanie práce s pomôckami.**

**Nácvik práce používania hovoriaca osobná váha päť jazyčná**



**Náramkové, hodinky Braille pre nevidiacich - hmatové**



**BlindShell Classic** je plne ozvučený 4G (LTE) mobilný telefón s fyzickou klávesnicou.



**Budík ZeitGeist 2**



## SensoCard – slovenský hovoriaci glukomer



Hry pre nevidiacich, 251 – Šachy, 252 – Dáma, 253 – Človeče, 254 – Hlavoľam, 255 – Mlyn, 256 – Domino

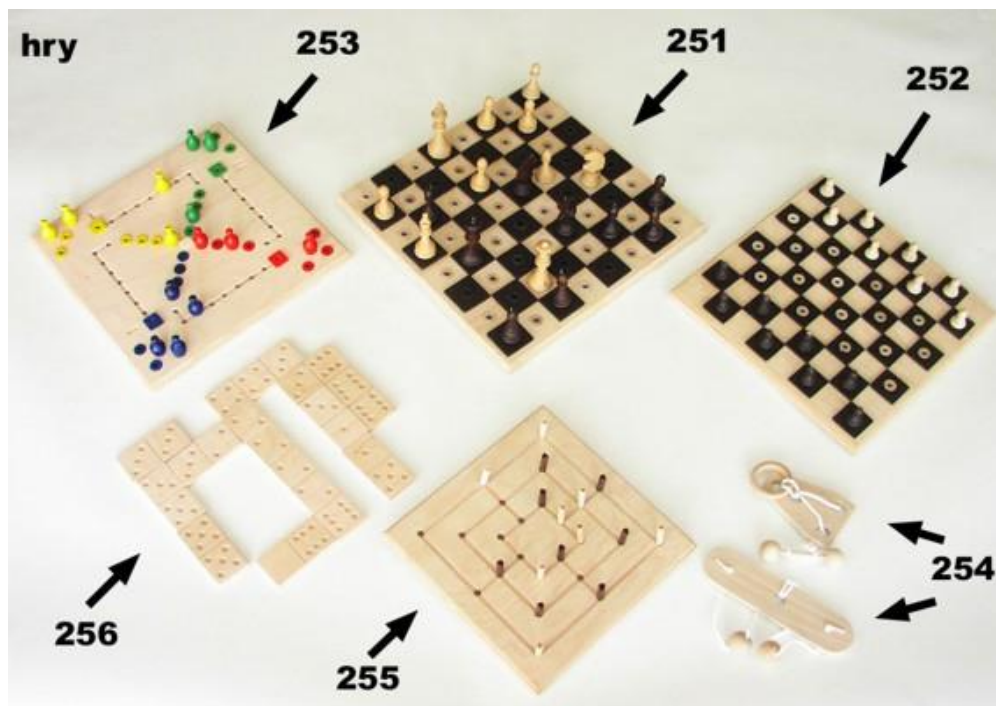

## Žolíkové karty označené v Braille pre nevidiacich



### - Príprava budúcich používateľov vodiacich psov

Centrum pre nevidiacich a slabozrakých Slovenska, n.o., poskytuje v rámci špecializovaného sociálneho poradenstva pre zrakovo znevýhodnených klientov aj poradenstvo pre žiadateľov o vodiaceho psa, ako kompenzačnú pomôcku a pomoc pre používateľov vodiacich psov.

Klienti sú informovaní o podmienkach nároku na poskytnutie finančného príspevku z ÚPSVaR, ďalej o podmienkach, pre získanie vodiaceho psa a o absolvovaní poradenstva vo výcvikovej škole pre vodiace psy.

Vykonávame zvyšovanie povedomia širokej verejnosti o ťažkostiach a prekážkach s ktorými sa zrakovo postihnutí stretávajú a tým verejnosť prirodzenou cestou vedieme k poskytovaniu správnej pomoci pre zrakovo postihnutých, akceptovaním prítomnosti vodiacich psov na verejne prístupných miestach.

## Vodiaci pes



- **Práca so špeciálnym počítačom** a špeciálne upraveným počítačom pre zrakovo postihnutých.



- **Úprava a prispôsobenie prostredia** pre zrakovo postihnutých klientov – vytváranie farebných kontrastov, osvetlenia, bezbariérovosť a ich bezpečnosť.
- Sociálna služba pre klientov sprievodcovstvo a predčitateľstvo:
  - sprevádzanie pri vybavovaní úradných záležitostí

- sprevádzanie k lekárovi
- sprevádzanie na nákup v obchodoch
- predčítavanie, vypisovanie úradných tlačív a žiadostí, rozhodnutí a pod.

Počet poberateľov sociálnych služieb v roku 2022 zrakovo znevýhodnených bolo v evidencii 76 klientov, v sledovanom roku.

**Tabuľka č.1: Poberatelia sociálnych služieb podľa pohlavia v roku 2022**

<b>Pohlavie</b>	<b>Počet</b>
Muži/chlapci	31
Ženy/dievčatá	45
<b>Spolu:</b>	<b>76</b>

**Tabuľka č. 2: Veková štruktúra klientov v roku 2022**

<b>Veková štruktúra</b>	<b>Počet</b>
do 3 rokov	0
4 – 5 rokov	0
6 – 9 rokov	0
10 – 14 rokov	0
15 – 18 rokov	0
19 – 25 rokov	4
26 – 39 rokov	6
40 – 62 rokov	27
63 – 74 rokov	16
75 – 79 rokov	17
80 – 84 rokov	4
85 – 89 rokov	2
nad 90 rokov	
<b>Spolu:</b>	<b>76</b>

V roku 2022 počas kritickej, pandemickej situácie sme poskytovali sociálne služby a pracovali sme podľa nariadených usmernení - zrakovo postihnutým klientom sme pomáhali telefonicky zvládať náročnú situáciu, kontaktovali nás aj telefonicky v rámci sociálneho poradenstva.

### **Sociálne služby poskytované v roku 2022**

V rámci sociálnych služieb sme v roku 2022 plánovali neustále zvyšovať kvalitu, rozvíjať metodické aktivity a vzdelávanie klientov aj členov n.o. Kvôli pandemickým opatreniam sme boli nútení hľadať nové spôsoby adaptácie a práce v poskytovaní sociálnych služieb.

Prvoradým bolo zabezpečiť individuálnu ochranu zdravia pracovníkov a klientov, ktorí boli z dôvodu veku, zdravotného postihnutia a iných pridružených ochorení ohrozenou skupinou.

### **Hlavné ciele sociálneho poradenstva v roku 2022**

- poskytovanie potrebnej pomoci a byť oporou ľuďom so ZP;
- udržanie maximálnej dostupnosti sociálnych služieb s čo najmenším obmedzením rozsahu ich poskytovania.

Na zabezpečenie cieľov sme postupovali podľa vytvoreného plánu s dodržiavaním nariadení MPSVaR SR.

Veľký dôraz bol kladený na dezinfekciu priestorov, osobnú hygienu a používanie ochranných pomôcok na pracovisku s cieľom zabezpečenia maximálnej ochrany zdravia klienta i zamestnanca pri poskytovaní sociálnych služieb.

### **Sociálne služby boli v roku 2022 poskytované v nasledovnom rozsahu:**

- **osobne**, telefonicky, písomne a elektronicky;
- **ambulantnou a terénnou formou**;
- **individuálnou formou**.

### **V súvislosti s nariadeniami MZ a MPSVR SR platili v roku 2022 nasledovné požiadavky na klienta pre poskytnutie služby v osobnom kontakte:**

- **vopred objednanie sa na presný čas**;
- prekrytie horných dýchacích ciest u klienta aj prípadne sprievodcu;

- do priestorov CNSS, n.o. nebolo možné vstúpiť bez prekrytia horných dýchacích ciest respirátorom FFP2 bez výdychového ventilu;
- klient/sprevádzajúca osoba nesmie vykazovať príznaky ochorenia COVID-19;
- klient/sprevádzajúca osoba sa pred poskytnutím sociálnej služby museli preukázať negatívnym výsledkom RT – PCR alebo antigénového testu podľa COVID AUTOMATU;
- pri vstupe do priestorov bolo nutné použiť dezinfekciu na ruky;
- klient/sprevádzajúca osoba museli vyplniť záznamový hárok ohľadne možných príznakov ochorenia COVID-19.

### **Štatistika členenia poskytnutých sociálnych služieb v roku 2022**

jedna sociálna pracovníčka poskytla:

- 247 úkonov špecializovaného sociálneho poradenstva pre súčet 36 "nejedinečných osôb", ktorým bola sociálna služba za sledované obdobie poskytnutá (t.j. počet osôb, ktoré zariadenie navštívili);
- 116 úkonov sociálnej rehabilitácie pre súčet 8 "nejedinečných osôb", ktorým bola sociálna služba za sledované obdobie poskytnutá (t.j. počet osôb, ktoré denne zariadenie navštívili).

### **Vzdelávanie zamerané na organizovanie prednášok, školení, kurzov**

Prednáška pre zrakovo znevýhodnených

Opäť aj v roku 2022 sme zorganizovali prednášku na tému: **Vyrovňovanie s dopadmi pandémie – autogénny tréning**

**Prezentujúci:** PhDr. Andrea Baranovská PhD.

Miesto konania: Centrum pre nevidiacich a slabozrakých Slovenska, n. o. , Hlavná 57, 919 26 Zavar

Termín konania: 5.10. 2022

Cieľom tréningu bola aktívna práca so zrakovo postihnutými s cieľom pomôcť im vyrovať sa s dôsledkami sociálnej izolácie a vzniknutým a prežívaným stresom z ochorenia. Účastníci mali možnosť aktívne pracovať so svojim strachom, prežiť zážitok oslobodenia sa od neho. V rámci tréningu sa naučili aj autogénny tréning.

Ďalšie témy, ktorým sme sa venovali boli:

- Strach a jeho vplyv na človeka.
- Zmeny v osobnosti a prežívaní v dôsledku sociálnej izolácie.
- Zmeny v mozgu vplyvom strachu.
- Autogénny tréning 1. stupeň.

#### ***b) účtovná závierka - ročná***

Účtovná závierka bola spracovaná v systéme podvojného účtovníctva, zdroje príjmov boli v roku 2022:

- dotácie vo výške 17 280,00 Eur,
- vrátené zdroje poskytovateľovi VÚC 1 917,00 Eur,
- príspevky z podielu zaplatenej dane vo výške 708,00 Eur,

Výdavky boli použité na mzdy, odvody, vzdelávanie odborného sociálneho pracovníka, telefón, internet.

#### ***c) Výrok audítora k ročnej účtovnej závierke***

Vzhľadom na to, že nezisková organizácia nespĺnila výšku príjmov ani dotácií, výrok audítora nepredkladá.

**d) Prehľad o peňažných príjmoch a výdavkoch**

V roku 2022 boli prijaté prostriedky z toho dotácie vo výške 16 621,00 Eur a 708,00 Eur príspevky z podielu zaplatenej dane. Celková suma príjmov 17 988,00 Eur, z toho vrátené zdroje poskytovateľovi zdrojov VÚC 1 917,00 Eur.

Výdavky v celkovej výške 16 710,00 Eur boli použité na mzdy, odvody, poplatky a ostatné služby.

**e) Prehľad rozsahu príjmov/výnosov a výdavkov/nákladov v členení podľa zdrojov**

**Príjem/Výnos ..... 16 621,00 Eur**  
z toho: dotácie poskytovateľa ..... 15 913,00 Eur  
2% zo zaplatenej dane ..... 708,00 Eur

**Výdavky/Náklady ..... 16 710,00 Eur**  
Spotreba materiálu ..... 390,00 Eur  
Ostatné služby ..... 508,00 Eur  
mzdové náklady..... 11 514,00 Eur  
zákonné soc. a zdravot. poisť..... 3 519,00 Eur  
Zákonné sociálne náklady ..... 56,00 Eur  
Iné ostatné náklady ..... 98,00 Eur  
Odpisy majetku ..... 625,00 Eur  
**Výsledok hospodárenia ..... - 89,00 Eur**

**f) Stav a pohyb majetku a záväzkov neziskovej organizácie**

Nezisková organizácia disponovala v roku 2022 hmotným majetkom, a finančnými prostriedkami na účte, v pokladni.

**Majetok/aktíva:**

Finančný majetok na BÚ k 31.12.2022.....	3 283,00 Eur
Finančná hotovosť v pokladni k 31.12.2022.....	89,00 Eur
Neobežný majetok spolu .....	3 194,00 Eur
<b>Majetok/aktíva spolu.....</b>	<b>4 480,00 Eur</b>

**Závázky/pasíva:**

Krátkodobé záväzky .....	2 597,00 Eur
Dlhodobé záväzky .....	350,00 Eur
Nevysporiadaný výsledok hospodárenia min. rokov.....	613,00 Eur
Krátkodobá finančná výpomoc.....	30,00 Eur
Výnosy budúcich období dlhodobé.....	979 Eur
Výsledok hospodárenia za účtovné obdobie.....	- 89,00 Eur
<b>Závázky/pasíva spolu.....</b>	<b>4 480,00 Eur</b>

***g) Zmeny a nové zloženie orgánov neziskovej organizácie, ku ktorým došlo v priebehu roka***

V roku 2022 neboli zmeny v zložení orgánov a orgány neziskovej organizácie pracujú v nasledovnom zložení:

Správna rada:

1. Ing. Anton Bobřík
2. PhDr. Martina Štepanovská PhD.
3. František Janeček

Revízor:

PhDr. Andrea Baranovská PhD.

Riaditeľ:

PhDr. Viera Mrenová

**h) Ďalšie údaje určené správnou radou**

- Nezisková organizácia predložila v roku 2022 na TTSK, odbor sociálnej pomoci ekonomicky oprávnené výdavky
- Nezisková organizácia nepožiadala v roku 2022 o notársku zápisnicu do registra uchádzačov oprávnených právnických osôb na prijímanie podielu zaplatenej dane z príjmu na osobitné účely za zdaňovacie obdobie roku 2022, kvôli ukončeniu poskytovania sociálnych služieb podľa štatútu neziskovej organizácie.
- Riaditeľka oznámila v novembri 2022 a správna rada schválila ukončenie poskytovania odbornej sociálnej činnosti z dôvodu odchodu na starobný dôchodok od 1.1.2023

V Zavaré, dňa 31.3.2023

Centrum pre nevidiacich a  
slabozrakých Slovenska, n.o.  
Hlavná 57, 919 26 Zavar  
IČO: 457 438 01

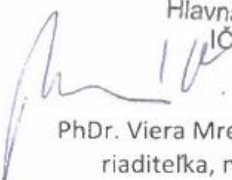

PhDr. Viera Mrenová  
riaditeľka, n.o.