



MILOSRDNÍ BRATIA
DOMOV SV. JÁNA Z BOHA
BRATISLAVA

Domov Sv. Jána z Boha

NEZISKOVÁ ORGANIZÁCIA

VÝROČNÁ SPRÁVA

2022



OB SAH

| | |
|--|----|
| Príhovor pani riaditeľky..... | 3 |
| Základné údaje..... | 4 |
| Cieľ zariadenia..... | 5 |
| Zriaďovateľ a zamestnanci Domova..... | 6 |
| Predmet činnosti centra..... | 7 |
| Nízkoprahové denné centrum (NDC)..... | 8 |
| Integračné centrum (IC).... | 16 |
| Stredisko osobnej hygieny (SOH)..... | 19 |
| Duchovné služby..... | 21 |
| Aktivity uskutočnené v roku 2022..... | 23 |
| Financie 2022..... | 28 |

Vážení a milí priatelia!

Všetci máme za sebou ťažké roky, poznačila ich pandémia, aká nemala v uplynulých rokoch obdoby, vojna na Ukrajine, nebývalé zdražovanie, energetická kríza, rozpoltená spoločnosť a hľadanie východísk.

Rok 2022 bol náročný a zložitý nielen pre našu organizáciu **Domov sv. Jána z Boha**, ale aj pre našich podporovateľov, priaznivcov a predovšetkým pre samotných klientov.

Napriek tomu, sa nám podarilo, vďaka účinnej a intenzívnej podpore nášho zriaďovateľa **Hospitálskej rehole Milosrdných bratov** a všetkých podporovateľov, dobrodincov a verejnej a štátnej správy, obstať úspešne v našej práci, pomáhať a podporovať našich klientov, udržať si stabilitu všetkých zamestnancov a dobrovoľníkov a naďalej viac rozvíjať naše zariadenie tak, ako to bolo čo najviac možné.

Dovoľte mi, poďakovať všetkým tým, s ktorými som počas môjho pôsobenia vo funkcii riaditeľky spolupracovala a zároveň chcem poďakovať všetkým, ktorí sa v minulom roku pričínili o rozvoj, úspešnú činnosť našej organizácie, či jej zviditeľnenie a propagáciu. Ďakujem všetkým zamestnancom a dobrovoľníkom, vysoko si cením a vážim ich pracovnú zanietenosť, ochotu a empatiu, s akou pristupujú k našim klientom a k svojim povinnostiam.

V uplynulom roku môjho pôsobenia, ako riaditeľky neziskovej organizácie, som sa snažila o ústretový a profesionálny, ale predovšetkým ľudský prístup nielen ku klientom, ale aj k zamestnancom.

Byť otvorenou, priamou, hľadať konštruktívne riešenia, ale nesľubovať nespĺniteľné, to je to, o čo sa snažím a budem aj naďalej snažiť, aby sme všetci spolu denne naplňali odkaz nášho patróna sv. Jána z Boha:

„Čiňte dobro a robte ho dobre!“

Tak nám Pán Boh pomáhaj!



Základné údaje

Zakladateľ: Hospitálska rehoľa
Milosrdní bratia
Slovenská provinčná delegatúra

Názov: Domov sv. Jána z Boha, n.o.

Sídlo: Hattalova 1070/6
831 03 Bratislava

Registrovaná: Obvodný úrad Bratislava
21. apríl 2011

Číslo: OVVS 13074/343/2011.NO

Štatutárna zástupkyňa: PhDr. Zdena Telgárska Ďuricová, riaditeľka

Právna forma: Nezisková organizácia

IČO: 45735816

DIČ: 2023258809

Telefón: + 421 911 447 060

WEB: www.milosrdni.eu/site/domovsvjanazboha/home

E-mail: domovmb1@gmail.com

NÁŠ CIEĽ

Hlavným cieľom Domova je poskytovať kvalitnú a komplexnú starostlivosť prijímateľom sociálnej služby, vytvoriť im priestor na seberealizáciu, podporovať ich socializáciu a v čo najväčšej miere vytvárať pre nich pocit domova a súkromia.



V súlade s napĺňaním sociálneho programu cirkví, náboženských spoločností a rehoľných spoločenstiev, Hospitálska rehoľa sv. Jána z Boha (Milosrdní bratia), Slovenská provinčná delegatúra, sa rozhodla zriadiť Domov sv. Jána z Boha, n.o., so sídlom na Hattalovej ulici číslo 6 v Bratislave, za účelom poskytovania sociálnych služieb ľuďom bez domova, žijúcim na okraji spoločnosti.

Projekt „Domova“ prispieva v našom hlavnom meste k účinnej a ľudsky dôstojnej starostlivosti o ľudí bez domova a k pomoci navrátiť ich do riadneho života prostredníctvom využívania vlastných, verejných a darovaných finančných zdrojov určených pre tento projekt, za využitia stabilného tímu zamestnancov a dobrovoľníkov. Ich snahou je poskytnúť pomoc každému, kto sa ocitne v zložitej životnej situácii a spoločne s klientom hľadať možné východiská. Svojou prácou sa tak snažia napĺňať odkaz sv. Jána z Boha, otca chudobných a chorých:

„ Čiňte dobro a robte ho dobre!“



V roku 2022 pracovalo v službách Domova 12 zamestnancov. Z tohto počtu bolo 9 zamestnancov v trvalom pracovnom pomere a jeden v polovičnom pracovnom pomere, dvaja zamestnanci pracovali na dohody a pri práci im asistovalo 10 dobrovoľníkov. Z počtu zamestnancov boli v Domove traja odborní pracovníci. Zamestnávali sme sedem žien a päť mužov.



Predmetom činnosti centra je poskytovanie sociálnej pomoci a humanitárnej starostlivosti ľuďom v núdzi: ľuďom bez domova a sociálne odkázaným spoluobčanom.



Túto pomoc poskytuje v súlade so zákonom č. 488/2008 Z. z. o sociálnych službách a o zmene a doplnení zákona č. 455/1991 Z. z. o živnostenskom podnikaní (živnostenský zákon) v znení neskorších predpisov, prostredníctvom :

- * **Nízkoprahového denného centra**
- * **Integračného centra**
- * **Strediska osobnej hygieny**



Nízkoprahové denné centrum



V nízkoprahovom centre môžu klienti požiadať o raňajky (kávu, čaj, pečivo, chlieb, syr, džem a pod.) a o obed (teplé jedlo). Sú pripravované priamo v Domove.



Centrom poskytnutá strava je pre klientov často jedinou plnohodnotnou stravou počas dňa. Pestrosť a množstvo stravy závisí od štedrosti a možností našich podporovateľov.

V roku 2022 bolo vydaných celkovo 15 776 obedov a 12 432 raňajok o ktoré si klienti požiadali.



Sociálne PORADENSTVO



Peter Bachratý
Pracovník NDC

Sociálne poradenstvo klientom poskytuje odborný tím pracovníkov Domova, ktorý tvoria dvaja odborní zamestnanci a jeden pracovník. Spočíva v pomoci pri uplatňovaní ich práv a právom chránených záujmov. Poskytovanie odbornej pomoci začína rozhovormi s klientami a ich cieľom je stanovenie sociálnej diagnostiky a využívanie účinnej metodiky zvládania krízových situácií a problémov.



Mgr. Emília Pčolová
Odborný garant NDC

Poskytuje sa asistencia pri vybavovaní osobných dokladov, sociálnych dávok, registrácii na úrade práce, pri získaní ubytovania, pracovných návykov, skontaktovaní s príbuznými a pod. V prípade, že klienti nie sú schopní veci riešiť samostatne, pri návšteve úradu, poprípade zdravotníckeho zariadenia, či iného zariadenia, zabezpečujeme sociálnu asistenciu.



Mgr. Marián Podolák
Odborný pracovník NDC

IMPLEMENTAČNÁ AGENTÚRA MPSVaR

Naše centrum je zapojené do projektu Implementačnej agentúry Ministerstva práce, sociálnych vecí a rodiny SR pod názvom „Budovanie odborných kapacít na komunitnej úrovni (BOKKU).“

Cieľom tohto projektu, v ktorom sú zapojení traja zamestnanci zariadenia, je budovanie a rozvoj odborných kapacít a efektívnosti práce poskytovateľov vybraných sociálnych služieb krízovej intervencie, aby bola poskytovaná kvalitná odborná podpora jednotlivcom a rodinám ohrozených chudobou a sociálnym vylúčením. V rámci plnenia projektu sa zamestnanci zúčastňujú povinného vzdelávania, pracovných porád a stretnutí s koordinátorom a absolvujú povinnú supervíziu.



implea
IA MPSVR SR Agentúra zmeny

Zameranie sociálneho poradenstva

Sociálne poradenstvo je v našom zariadení súbor činností, ktorými sa snažíme priviesť klienta k samostatnému a zodpovednému riešeniu vlastného problému. Táto činnosť je založená na vzťahu pomoci, podpore, rozvoji a optimálnom uplatnení klienta na jeho reálnej orientácii v živote. Služi na orientáciu, prípadne aspoň na zmiernenie negatívnych návykov alebo spôsobov správania klienta a jeho začlenenia do spoločenského rámca, rodiny, pracovného kolektívu, či komunity.

V NDC je klientom poskytované základné a špecializované sociálne poradenstvo a tiež pomoc pri uplatňovaní práv a právom chránených záujmov.

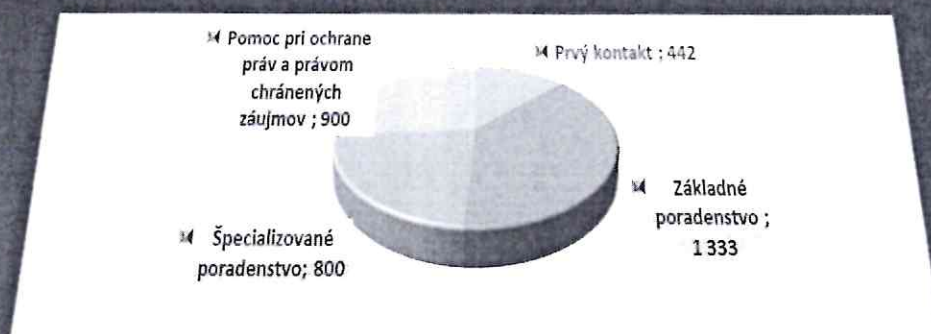

V každom type poradenstva bolo našou snahou pomôcť klientovi k samostatnosti, napomôcť mu zorientovať sa v jeho situácii a zorientovať sa v živote, a tiež posilniť hodnoty jeho ľudskej dôstojnosti.

Štatisticky najčastejšie problémy s ktorými prichádzali ľudia do NDC boli: žiadosti o pomoc pri vybavovaní rôznych štátnych dávok, dôchodkov, pomoc pri nájdení vhodnej práce, zvlášť žiadanou bola práca s ubytovaním, riešenie zdravotných problémov, sprístupňovanie zdravotnej starostlivosti, riešenie dlžôb, pomoc pri vybavovaní dokladov a bývania, obnova neaktívnych kontaktov s rodinou, rôzne závislosti a s tým spojené psychické problémy a podobne. U mnohých klientov sa nám podarilo poskytnúť požadovanú pomoc, práca s bývaním a zabezpečenie plnej zdravotnej starostlivosti však zostáva pre nás stále veľkou výzvou.

V tomto roku sme pomohli vybaviť a v plnej úhrade sme zaplatili: 19 občianskych preukazov, 7 rodných listov, 9 klientom zaplatili rozsudok o rozvode, 7 klientom sme poskytli kompletnú pomoc pri vybavovaní dôchodku a platenie všetkých poplatkov, 19 klientom sme pomohli vykročiť na cestu oddlženia, zaplatili kolky a poštovné, 77 klientom sme uhradili výber liekov.

Sociálne poradenstvo využilo **1648** klientov. Odborní pracovníci poskytli **886** klientom základne poradenstvo, **330** klientom špeciálne poradenstvo a pomoc pri uplatňovaní práv a právom chránených záujmov sa poskytla **432** klientom.



Cez organizáciu Vagus sme sa zapojili do projektu bývania **Housing first**, Vagus, kde sme podali **14** žiadostí. Takto sa nám podarilo nájsť krásne bývanie pre **6** klientov, pričom jeden dobrovoľne nenastúpil.

Celkovo za rok 2022 bolo klientom zariadenia poskytnutých **48 253** rozličných osobných služieb. Z tohto počtu bolo **12 220** služieb poskytnutých mužom a **3 556** služieb poskytnutých ženám. Uvedené počty sú vyjadrením súčtu počtu osôb a poskytnutých všetkých sociálnych služieb v jednotlivých pracovných dňoch počas roka. Jeden klient môže počas dňa využiť viaceré služby a prechádzať z jednej služby do druhej.

SLUŽBY SOCIÁLNEHO PORADENSTVA

Okrem základného a špecializovaného poradenstva naši odborní pracovníci formou telefonátov a listov poskytli ľuďom bez domova a iným záujemcom ďalšie informácie o sociálnych službách, či rôzne konzultácie o postupe ich vybavovania. Takýmto spôsobom sa vybavilo **1097** telefonátov a **461** listov.



ZDRAVOTNÉ OŠETRENIE

OŠETROVŇA

V prípade potreby poskytneme našim klientom základné zdravotné ošetrovanie, prípadne zdravotné poradenstvo ohľadom ďalšieho riešenia ich zdravotného stavu. Ošetrovateľskú službu poskytla zamestnankyňa Domova, ktorá ošetrila bežné povrchové rany a poskytla základné zdravotné poradenstvo.



A LEKÁRSKE KONZULTÁCIE



Koncom roka 2021 sa Domov sv. Jána z Boha a OZ EQUITA (organizácia ktorá sa venuje zdravotnej starostlivosti o ľudí bez prístrešia), dohodli na novom projekte podľa ktorého sa v našom zariadení od roku 2022 bude každú stredu vykonávať bezplatná zdravotná starostlivosť. Túto dohodu sa podarilo zrealizovať a od januára 2022 lekári OZ EQUITA poskytujú klientom lekárske konzultácie a vyšetrenia raz do týždňa zdarma.

Výber liekov pre klientov, ktorí sú v ťažkom zdravotnom stave a nedisponujú žiadnymi finančnými prostriedkami zabezpečujeme v spolupráci s NsP Milosrdní bratia.

Naša dohoda s OZ EQUITA reaguje na nedostupnosť zdravotnej starostlivosti pre ľudí bez domova z dôvodu ich zadĺženia voči zdravotným poisťovňam.



Naši klienti by potrebovali aj možnosť dentálneho ošetrovania a rozšírenie zdravotnej starostlivosti o lekárov špecialistov (napríklad psychiatra).

V roku 2022 sa v našom zariadení obnovila zubná ambulancia. Pôvodne sa malo začať aj so službami dentálneho ošetrovania, žiaľ pre indispozíciu dentistu sa nemohlo začať s ordinovaním. Dúfame, že plánované služby bude možné začať začiatkom roku 2023.

**V roku 2022 bolo celkovo poskytnutých
v Domove sv. Jána z Boha
1756 služieb zdravotného ošetrovania.**

Velkou výzvou je príprava potrebnej novej legislatívnej úpravy zdravotnej starostlivosti pre dlžníkov na zdravotnom poistení. Veríme, že preventívna a bežná zdravotná starostlivosť aj pre neplatičov je v strednodobom až dlhodobom horizonte lacnejšou pre štát ako momentálna úprava tzv. nároku na akútnu zdravotnú starostlivosť. Súčasná zákonná úprava je veľkou prekážkou pri integrácii ĽBZD.



Klienti môžu trikrát v týždni využiť služby šatníka, v ktorom si môžu zadovážiť potrebné ošatenie podľa ročného obdobia. Slobodne si môžu vybrať štýl oblečenia, ktoré sa im páči.



Šatník je otvorený každý týždeň v pondelok, utorok a piatok.

Priemerne denne si príde vyzdvihnúť veci do šatníka 17 klientov. V zimnom období je väčšia návštevnosť, pretože potrebujú viac oblečenia. Sú to predovšetkým zimné bundy, teplá obuv, tepláky, mikiny, svetre, teplé prádlo, čiapky, rukavičky, šále, deky a spacáky.

V lete potrebujú hlavne krátke nohavice, tričká, šiltovky, tenisky a šlapky, pre ženy ľahké vzdušné šaty.



Pani Danka
Charitatívny šatník

V roku 2022 sme poskytli 2868 služieb ošatenia.

Klientom, ktorí bývajú na ubytovniach, v chatkách alebo v záhradných domčekoch poskytujeme veci k vybaveniu domácnosti (periny, deky, vankúše, uteráky, riady na varenie, prípadne aj nábytok, varič, či drobnú elektroniku).

V priebehu roka sme bezplatne poskytli na požiadanie 473 klientov drevo na kúrenie a pitnú a úžitkovú vodu.





Integračné Centrum



V rámci aktivít nášho integračného centra sme sa zameriavali primárne na dve oblasti pracovnej terapie pre našich klientov. Prvou je spolupráca s externými objedávateľmi prác nášho integračného centra akým sú napr. Gáléria Mesta Bratislavy, Univerzitná nemocnica s poliklinikou Milosrdní bratia, stavebná spoločnosť LR Trend alebo donášková spoločnosť WOLT. V rámci spolupráce s externými partnermi mohli naši klienti vykonávať pracovnú terapiu v oblastiach prác ako napr. pomocné stavebné práce, sťahovacie a vypratávacie práce a upratovanie priestorov. Druhou oblasťou na ktorú sa naša pracovná terapia zameriavala je zveľaďovanie priestorov nášho zariadenia, kde sa klienti mohli zapájať do prác ako napr.: maľovanie, upratovanie, pomocné stavebné práce, údržba hospodárskeho dvora a záhradné práce.

Nakoľko sme cítili väčšiu potrebu rozšíriť oblasť pracovnej terapie a poskytnúť našim klientom možnosť stálejšej práce popri intenzívnej sociálnej práci na stabilizácii ich životnej situácie sme začali rozvíjať ideu založenia nového subjektu sociálnej ekonomiky, ktorý by sa venoval zberu a odvozu elektroodpadu. Tento projekt by sme radi v spolupráci s našim partnerom spoločnosťou SEWA, a.s. rozvíjali do úspešného konca v nasledujúcom roku a veríme, že spolu s plánom otvoriť nový registrovaný útulok pre 24 pre ľudí bez domova, vytvoríme lepšie podmienky pre reintegráciu našich klientov.

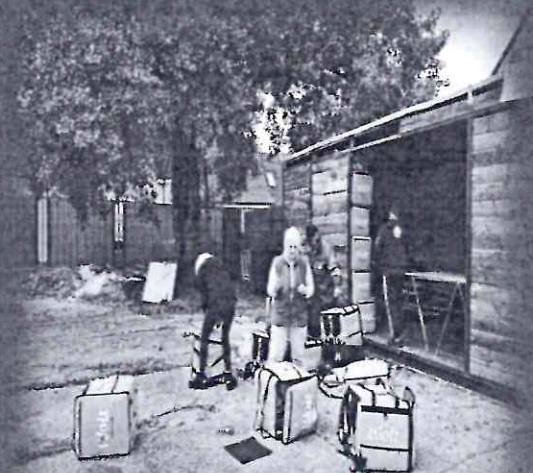

JOB CENTRUM nám pomohla zrealizovať Nadácia ORANGE, prostredníctvom ktorej sme získali finančné prostriedky na zakúpenie dvoch počítačov aj s príslušenstvom.



V zariadení Domova sa nachádza JOB CENTRUM, ktorého cieľom je asistencia pri získaní počítačovej zručnosti znevýhodneným skupinám ľudí. IT zručnosti sú potrebné napríklad na získanie zamestnania (písomná žiadosť o zamestnanie, životopis a pod.) a vytvoriť im takto šancu na lepší, kvalitnejší a plnohodnotný život, ako aj pomôcť klientom pri ich socializácii.

Služby Integračného Centra

V roku 2022 využilo služby integračného centra 1221 klientov.

Momentálne v našom integračnom centre pracujú dvaja zamestnanci ktorí sa venujú pracovnej terapii a odbornému dozoru pri prácach klientov.

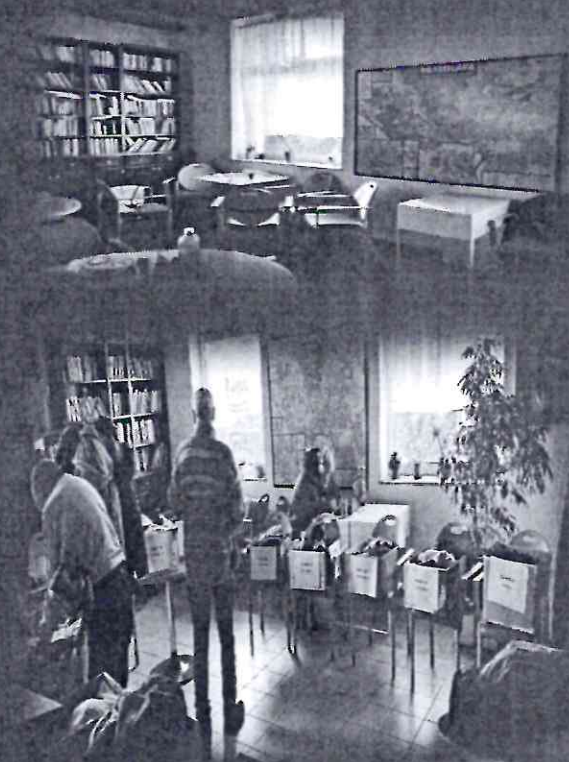

V zariadení sa nachádza knižnica, ktorá je našim klientom aj zamestnancom k dispozícii denne. Obsahuje zaujímavé tituly. Klienti majú možnosť vypožičať si knihu, alebo časopis, porozprávať sa a posediť si v jej priestoroch, alebo si zahrať spoločenské hry. K dispozícii je aj stolový futbal a televízor, prostredníctvom ktorého získavajú klienti správy a informácie zo sveta, pozerajú rôzne náučné programy, filmy, či športové podujatia.

Naše integračné centrum môže fungovať aj vďaka podpore Bratislavského samosprávneho kraja.



STREDISKO



OSOBNÉJ



HYGIENY

V Bratislave existuje 5 miest resp. organizácií, ktoré poskytujú možnosť využiť pravidelne služby osobnej hygieny pre ľudí bez domova. Domov Sv. Jána z Boha je jednou z nich.



V stredisku osobnej hygieny majú klienti možnosť vykonať si osobnú očistu, osprchovať sa, umyť si vlasy, ostrihať sa a oholiť sa. Ďalej tu majú možnosť oprat' a vysušiť si osobnú bielizeň.

Za rok 2022 sa využilo celkovo 10 445 služieb hygieny, z toho sprcha predstavovala 7 195 služieb, pranie bolo využité 529 krát, sušenie 289 krát. O služby ostrihania sa požiadalo 2 432 krát.

Výzvou sú zvyšujúce sa ceny energií ako aj počet klientov využívajúcich služby strediska osobnej hygieny.

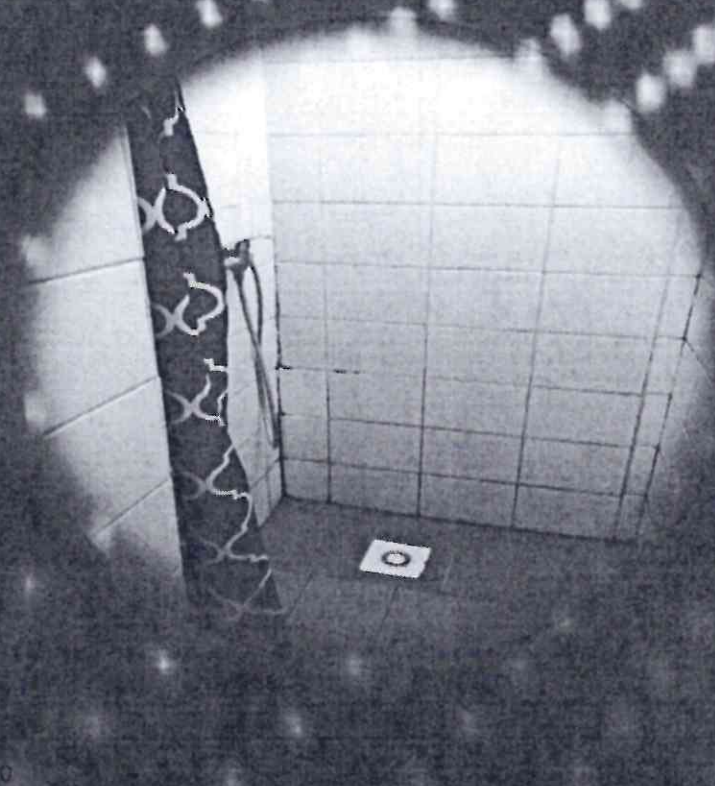

D
U
C
H
O
V
N
É
S
L
U
Ž
B
Y

ORATÓRIUM





Dôležitou súčasťou činnosti Domova je rozvoj spirituality, pastoračná a duchovná starostlivosť o prijímateľov sociálnych služieb a zamestnancov. Duchovná činnosť zahŕňa rôzne duchovné aktivity: katechézu, možnosť individuálnych rozhovorov a spovede, tiež účasť na slávení liturgie.

V Domove sa realizujú pre klientov aj zamestnancov duchovné štvrťky, kedy v oratóriu zariadenia slúži sv. omšu prior rehole Milosrdných bratov. Tieto štvrťky umožňujú ľuďom bez domova nachádzať silu v ich neľahkej krízovej životnej situácii, pomoc pri uspokojovaní ich hodnotových potrieb a osobnú reflexiu.

Aktivity 2022

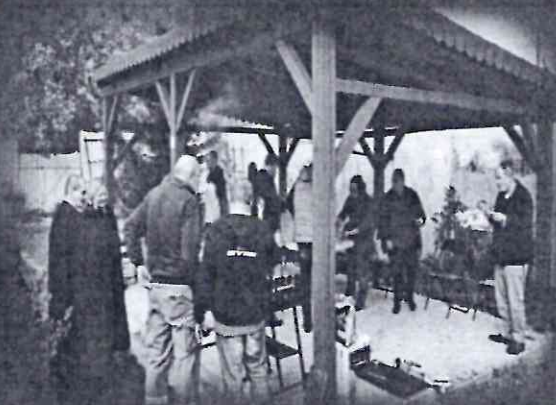

aktivity



V
o
ř
n
o
č
a
s
o
v
é

Preventívne a vzdelávacie

Cieľom týchto aktivít je vytvoriť klientom základné a relevantné informácie pre ich špecifické potreby a životné situácie, motivovať ich k obnoveniu osobných aj pracovných vzťahov, k uvedomeniu si ich závislosti a pomoc pri ich riešení, asistovať im pri návrate na trh práce a motivovať ich k vytrvalosti v pracovnom pomere. V roku 2022 sa zorganizovali tieto preventívne a vzdelávacie aktivity:

- ◊ Prednáška o oddlžení zrealizovaná pracovníkmi z Centra právnej pomoci Bratislava
- ◊ Prednáška o.z. ODYSEUS o službách pre drogový závislých
- ◊ Stretnutie s klientami na tému: Ako si hľadať prácu, aké sú prekážky jej nájdania a hľadane možnosti zvýšenia efektivity zamestnania sa
- ◊ Prednáška s pracovníkmi ÚPSVaR BA na tému: „Integrácia dlhodobo nezamestnaných na trh práce.“
- ◊ Vzdelávanie pre zamestnancov
- ◊ IT zručnosti a vzdelávanie pre klientov

V
o
l
n
o
č
a
s
o
v
é

Kreatívne

Tieto aktivity stimulujú v klientoch ich potrebu sebarealizácie, pomáhajú im vyjadriť ich myšlienky a pocity, rozvíjajú ich komunikačné zručnosti a pomáhajú im relaxovať a odbúravať stres. Vybranými kreatívnymi aktivitami boli napríklad výroba ručne maľovaných tašiek, výroba okrasných obálok, vyšívanie a pletenie, antistresové omaľovanky pre dospelých, vianočné dekorovanie a podobne.



aktivity



Svetový deň



boja proti



chudobe



Spoločenské a skupinové aktivity centra



Giving Tuesday



Giving Tuesday je forma aktivizmu, ktorá uvoľňuje silu jednotlivcov aj organizácií na transformáciu ich komunit. Od roku 2012 je to sviatok štedrosti, darovania a dobrovoľníctva. Aj naše zariadenie bolo do tejto akcie zapojené vďaka Národnej banke Slovenska, ktorej zamestnanci zorganizovali zbierku šatstva a drogerie pre našich klientov a podporili nás aj finančne.

Svetový deň ľudí bez domova

Jednou z kľúčových akcií roka je pre naše zariadenie každoročná oslava Svetového dňa boja proti chudobe. V roku 2022 mala naša oslava dve časti: jednu zameranú na program pre klientov a druhú zameranú na program pre našich sponzorov a donorov, ktorí pozvanie prijali v hojnom počte. Medzi vzácnych hostí dňa patrili aj ministerka kultúry SR pani Natália Milanová, manažéri grantových programov Nadácie NBS pán Rastislav Haľko a pani Ivana Potočnáková, pani Pavla Mášková z Nadácie Slovenskej sporiteľne, bratislavský arcibiskup metropolita, J. E. Mons. Stanislav Zvolenský, Prior rehole Milosrdných bratov Richard Jombík, regionálny koordinátor IA MPSVaR pán Peter Adam a ďalší distingvovaní hostia. Súčasťou programu bola aj sv. omša, digitalizovaná prezentácia histórie zariadenia, hudobné pásmo pripravené klientami Domova a exkurzia zariadenia pre pozvaných hostí.

Počas Dňa sponzori a donori mali možnosť stretnúť sa s klientami.



TESCO zbierka



Tradičná TESCO zbierka pre ľudí v núdzi sa konala aj v roku 2022 počas dvoch pre nás vyhradených dní v novembri. Zúčastnili sa jej všetci zamestnanci centra, dobrovoľníci aj klienti. Dobrovoľníkmi, ktorí nám pravidelne pomáhajú materiálnu zbierku odvieť a uložiť boli aj tohto roku bratia františkáni.

Pomoc utečencom z Ukrajiny

Zapojili sme sa do zbierky pri utváraní priestoru pre utečencov z Ukrajiny v Pruskom, ktorú organizovala rehoľa Menších bratov františkanov. Darovali sme im nočné stolíky, stolové lampy, svietidlá, žiarovky, deky, prikrývky atď.

Tiež sme poskytli materiálnu pomoc trinástim Ukrajinským rodinám žijúcim v Bratislave (darovanie potravín, hygienických a čistiacich prostriedkov, oblečenia a hračiek).



Svetový deň ľudí bez domova

Medzi spoločné aktivity zamestnancov a klientov patrilo prezentovanie nášho centra verejnosti na Trnavskom Mýte spojené s fundraisingom v rámci Svetového dňa ľudí bez domova.

Oddychové aktivity



Cieľom týchto aktivít je vytvoriť klientom prostredie, v ktorom môžu relaxovať, cítiť sa uvoľnene a odbremeniť sa aspoň načas od ich problémov a stresu, ktorý z nich vzniká.

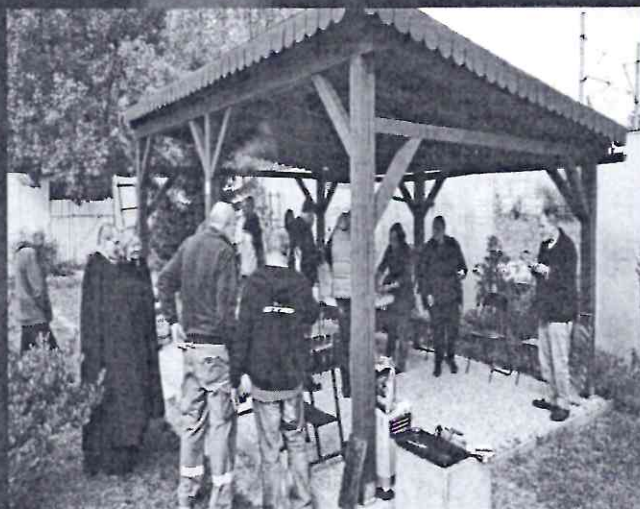

V roku 2022 sme klientom ponúkli a zrealizovali rôzne kvízy, hádanky a dopĺňanie prísloví a porekadiel, filmy rôznych žánrov, návštevu kina, aktivity s prvkami muzikoterapie a biblioterapie, spoločnú opekačku na otvorenie letnej a ukončenie jesennej sezóny, oslavu Mikuláša, vianočné posedenie spojené s hraním spoločenských hier, tanečnou zábavou, štedrou večerou a rozdávaním darčiekov, a koncoročné posedenie spojené s odmeňovaním aktívnych klientov za ich pomoc, participáciu a zapojenie sa do práce aktivít centra.



Dobrovoľnícka činnosť

V tomto roku naše sily a schopnosti a sily venovali 9 ľudí rôzneho veku a vzdelania ľuďom dobrovoľníckej činnosti. Spolu tak našej organizácii a klientom darovali 941 hodín svojej práce, za čo im zo srdca ďakujeme. Najčastejšie pomáhali v kuchyni pri umývaní riadu, upratovaní, na recepcii pri evidencii klientov, pri rozkladaní dataprojektoru k sledovaniu filmov, sprevádzali sv. omše hrou na klávesoch a spevom, pomáhali v šatníku s ukladáním a triedením oblečenia, poskytli pomoc pri testovaní na covid, pomoc pri uprataní ošetrovne, pri väčších aktivitách i pri priamom kontakte v rozhovoroch s klientami.



V roku 2022 sme sa zapojili aj do projektu firemného dobrovoľníctva, konkrétne do projektu nadácie Pontis pod názvom „*Naše mesto* *Mám srdce na správnom mieste.*“ Touto aktivitou, ktorá prepája firmy s naším zariadením, sme spoločne vykonali kus práce a nadviazali pek-



Organizáciou, s ktorou máme dlhoročné dobré vzťahy je firma Accenture. Jej 20 zamestnancov si prácu v mesiaci júni naplnil svojimi prácou dobrovoľníka. Naplnou ich práca, bolo sadenie kvetín v záhrade, presádzanie muskátov, osádzanie záhradnej fólie pod mulčovaciu kôru do prednej záhrady, porada organizovaní jedálne, umývanie po maľovke, uloženie knižnice atď.

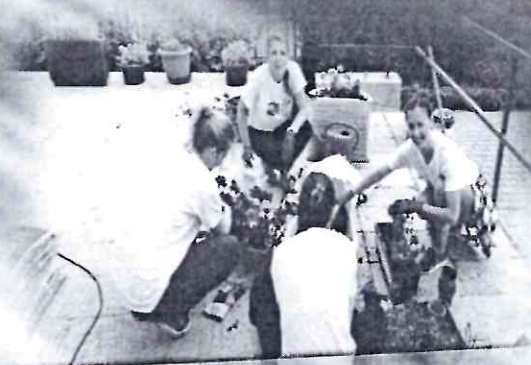



Financie 2022

**Ročná
účtovná
závierka**



ÚČTOVNÁ ZÁVIERKA

neziskovej účtovnej jednotky účtujúcej
v sústave podvojného účtovníctva



zostavená k 31.12.2022

| | | |
|--|--|--|
| Daňové identifikačné číslo 2023258809 | Účtovná závierka | Mesiac Rok |
| ičo 45735816 | <input checked="" type="checkbox"/> riadna | Za obdobie od 1 2022 |
| SK NACE 94.99.9 | <input type="checkbox"/> mimoriadna | do 12 2022 |
| | <input type="checkbox"/> priebežná (vyznačí sa x) | Bezprostredne predchádzajúce obdobie od 1 2021 |
| | | do 12 2021 |

Priložené súčasti účtovnej závierky

Súvaha (Úč NUJ 1-01)
(v eurocentoch)

Výkaz ziskov a strát (Úč NUJ 2-01)
(v eurocentoch)

Poznámky (Úč NUJ 3-01)
(v celých eurách alebo eurocentoch)

Názov účtovnej jednotky

Domov s v . J á n a z B o h a , n . o .

Sídlo účtovnej jednotky

Ulica

HATTALOVA

Číslo

1070/6

PSČ

Obec

83103 BRATISLAVA

Telefónne číslo

+421903722772

E-mailová adresa

JARMILA.SANDTNEROVA@GMAIL.COM

Zostavená dňa:

28.03.2023

Schválená dňa:

. . 20

Podpisový záznam
štatutárneho orgánu alebo
člena štatutárneho orgánu
účtovnej jednotky:

| Strana aktív | | č.r. | Bežné účtovné obdobie | | | Bezprostredne predchádzajúce účtovné obdobie |
|---|---|------|-----------------------|----------|-------|--|
| | | | Brutto | Korekcia | Netto | Netto |
| a | | b | 1 | 2 | 3 | 4 |
| A. NEOBEŽNÝ MAJETOK SPOLU r. 002 + r. 009 + r. 021 | | 001 | 72567.00 | 72567.00 | 0.00 | 0.00 |
| A.I. | Dlhodobý nehmotný majetok r. 003 až r. 008 | 002 | 0.00 | 0.00 | 0.00 | 0.00 |
| A.I.1. | Nehmotné výsledky z vývojovej a obdobnej činnosti 012 - (072+091AÚ) | 003 | | | | |
| 2. | Softvér 013 - (073+091AÚ) | 004 | | | | |
| 3. | Oceniteľné práva 014 - (074 + 091AÚ) | 005 | | | | |
| 4. | Ostatný dlhodobý nehmotný majetok (018+ 019)-(078 + 079 + 091 AÚ) | 006 | | | | |
| 5. | Obstaranie dlhodobého nehmotného majetku (041-093) | 007 | | | | |
| 6. | Poskytnuté preddavky na dlhodobý nehmotný majetok (051-095AÚ) | 008 | | | | |
| A.II. | Dlhodobý hmotný majetok r. 010 až r. 020 | 009 | 72567.00 | 72567.00 | 0.00 | 0.00 |
| A.II.1. | Pozemky (031) | 010 | | | | |
| 2. | Umelecké diela a zbierky (032) | 011 | | | | |
| 3. | Stavby 021 - (081 + 092AÚ) | 012 | 2209.00 | 2209.00 | 0.00 | |
| 4. | Samostatné hnuiteľné veci a súbory hnuiteľných vecí 022 - (082 + 092AÚ) | 013 | 29409.00 | 29409.00 | 0.00 | |
| 5. | Dopravné prostriedky 023 - (083 + 092AÚ) | 014 | 40949.00 | 40949.00 | 0.00 | |
| 6. | Pestovateľské celky trvalých porastov 025 - (085 + 092AÚ) | 015 | | | | |
| 7. | Základné stádo a ťažné zvieratá 026 - (086 + 092AÚ) | 016 | | | | |
| 8. | Drobný dlhodobý hmotný majetok 028 - (088 + 092AÚ) | 017 | | | | |
| 9. | Ostatný dlhodobý hmotný majetok 029 - (089 +092AÚ) | 018 | | | | |
| 10. | Obstaranie dlhodobého hmotného majetku (042 - 094) | 019 | | | | |
| 11. | Poskytnuté preddavky na dlhodobý hmotný majetok (052 - 095AÚ) | 020 | | | | |
| A.III. | Dlhodobý finančný majetok r. 022 až r. 028 | 021 | | | | 0.00 |
| A.III.1. | Podielové cenné papiere a podiely v obchodných spoločnostiach v ovládanej osobe (061- 096 AÚ) | 022 | | | | |
| 2. | Podielové cenné papiere a podiely v obchodných spoločnostiach s podstatným vplyvom (062 - 096 AÚ) | 023 | | | | |
| 3. | Dlhové cenné papiere držané do splatnosti (065 - 096 AÚ) | 024 | | | | |
| 4. | Pôžičky podnikom v skupine a ostatné pôžičky (066 + 067) - 096 AÚ | 025 | | | | |
| 5. | Ostatný dlhodobý finančný majetok (069 - 096 AÚ) | 026 | | | | |
| 6. | Obstaranie dlhodobého finančného majetku (043 - 096 AÚ) | 027 | | | | |
| 7. | Poskytnuté preddavky na dlhodobý finančný majetok (053 - 096 AÚ) | 028 | | | | |

| Strana aktív | | č.r. | Bežné účtovné obdobie | | | Bezprostredne predchádzajúce účtovné obdobie |
|--|--|------|-----------------------|----------|----------|--|
| | | | Brutto | Korekcia | Netto | Netto |
| a | | b | 1 | 2 | 3 | 4 |
| B. OBEŽNÝ MAJETOK SPOLU r. 030+ r. 037+ r. 042 + r. 051 | | 029 | 21401.00 | | 21401.00 | 14570.00 |
| B.I. | Zásoby r. 031 až r. 036 | 030 | | | | |
| B.I.1. | Materiál (112 + 119) - 191 | 031 | | | | |
| 2. | Nedokončená výroba a polotovary vlastnej výroby (121+122) - (192 +193) | 032 | | | | |
| 3. | Výrobky (123 - 194) | 033 | | | | |
| 4. | Zvieratá (124 - 195) | 034 | | | | |
| 5. | Tovar (132 + 139) - 196 | 035 | | | | |
| 6. | Poskytnuté prevádzkové preddávky na zásoby (314 AÚ - 391 AÚ) | 036 | | | | |
| B.II. | Dlhodobé pohľadávky r. 038 až r. 041 | 037 | | | | |
| B.II.1. | Pohľadávky z obchodného styku (311 AÚ až 314 AÚ) - 391 AÚ | 038 | | | | |
| 2. | Ostatné pohľadávky (315 AÚ - 391AÚ) | 039 | | | | |
| 3. | Pohľadávky voči účastníkom združení (358AÚ - 391AÚ) | 040 | | | | |
| 4. | Iné pohľadávky (335 AÚ + 373 AÚ + 375 AÚ + 378AÚ) - 391AÚ | 041 | | | | |
| B.III. | Krátkodobé pohľadávky r. 043 až r. 050 | 042 | 0.00 | | 0.00 | |
| B.III.1. | Pohľadávky z obchodného styku (311AÚ až 314 AÚ) - 391AÚ | 043 | | | | |
| 2. | Ostatné pohľadávky (315 AÚ - 391 AÚ) | 044 | | | 0.00 | |
| 3. | Zúčtovanie so Sociálnou poisťovňou a zdravotnými poisťovňami (336) | 045 | | x | | |
| 4. | Daňové pohľadávky (341 až 345) | 046 | | x | | |
| 5. | Pohľadávky z dôvodu finančných vzťahov k štátnemu rozpočtu a rozpočtom územnej samosprávy (346+ 348) | 047 | | x | | |
| 6. | Pohľadávky voči účastníkom združení (358 AÚ - 391AÚ) | 048 | | | | |
| 7. | Spojovací účet pri združení (396 - 391AÚ) | 049 | | | | |
| 8. | Iné pohľadávky (335AÚ + 373AÚ + 375AÚ + 378AÚ) - 391AÚ | 050 | | | | |
| B.IV. | Finančné účty r. 052 až r. 056 | 051 | 21401.00 | 0.00 | 21401.00 | 14570.00 |
| B.IV.1. | Pokladnica (211 + 213) | 052 | 1097.00 | x | 1097.00 | 2639.00 |
| 2. | Bankové účty (221 AÚ + 261) | 053 | 20304.00 | x | 20304.00 | 11931.00 |
| 3. | Bankové účty s dobou viazanosti dlhšou ako jeden rok (221 AÚ) | 054 | | x | | |
| 4. | Krátkodobý finančný majetok(251+ 253 + 255AÚ+ 256 + 257) - 291AÚ | 055 | | | | |
| 5. | Obstaranie krátkodobého finančného majetku (259 - 291AÚ) | 056 | | | | |
| C. ČASOVÉ ROZLIŠENIE SPOLU r. 058 a r. 059 | | 057 | 0.00 | 0.00 | 0.00 | 0.00 |
| C.1. | Náklady budúcich období (381) | 058 | | | | |
| 2. | Prijmy budúcich období (385) | 059 | | | | |
| MAJETOK SPOLU r. 001 + r. 029 + r. 057 | | 060 | 93968.00 | 72567.00 | 21401.00 | 14570.00 |

| Strana pasív | | č.r. | Bežné účtovné obdobie | Bezprostredne predchádzajúce účtovné obdobie |
|--|--|------------|-----------------------|--|
| a | | b | 5 | 6 |
| A. VLASTNÉ IMANIE r. 062+ r. 067 + r. 071 + r. 072 | | 061 | -12448.00 | -3607.00 |
| A.I. | Imanie a fondy r. 063 až r. 066 | 062 | | |
| A.I.1. | Základné imanie (411) | 063 | | |
| 2. | Fondy tvorené podľa osobitných predpisov (412) | 064 | | |
| 3. | Fond reprodukcie (413) | 065 | | |
| 4. | Oceňovacie rozdiely z precenenia kapitálových účastín (415) | 066 | | |
| A.II. | Fondy tvorené zo zisku r. 068 až r. 070 | 067 | 0.00 | |
| A.II.1. | Rezervný fond (421) | 068 | | |
| 2. | Fondy tvorené zo zisku (423) | 069 | | |
| 3. | Ostatné fondy (427) | 070 | | |
| A.III. | Nevysporiadaný výsledok hospodárenia minulých rokov (+; - 428) | 071 | -3607.00 | |
| A.IV. | Výsledok hospodárenia za účtovné obdobie r. 060 - (r. 062 + r. 067 + r. 071 + r. 073 + r. 100) | 072 | -8841.00 | -3607.00 |
| B. ZÁVÄZKY r. 074 + r. 078 + r. 086 + r. 096 | | 073 | 33849.00 | 18177.00 |
| B.I.1. | Rezervy r. 075 až r. 077 | 074 | | |
| 2. | Rezervy zákonné (451AÚ) | 075 | | |
| 3. | Ostatné rezervy (459AÚ) | 076 | | |
| 4. | Krátkodobé rezervy (323 + 451AÚ + 459AÚ) | 077 | | |
| B.II. | Dlhodobé záväzky r. 079 až r. 085 | 078 | 3849.00 | 3217.00 |
| B.II.1. | Záväzky zo sociálneho fondu (472) | 079 | 3849.00 | 3217.00 |
| 2. | Vydané dlhopisy (473 - 255 AÚ) | 080 | | |
| 3. | Záväzky z nájmu (474 AÚ) | 081 | | |
| 4. | Dlhodobé prijaté preddávky (475) | 082 | | |
| 5. | Dlhodobé nevyfakturované dodávky (476 AÚ) | 083 | | |
| 6. | Dlhodobé zmenky na úhradu (478) | 084 | | |
| 7. | Ostatné dlhodobé záväzky (373 AÚ + 479 AÚ) | 085 | | |
| B.III. | Krátkodobé záväzky r. 087 až r. 095 | 086 | 0.00 | 14960.00 |
| B.III.1. | Záväzky z obchodného styku (321 až 326) okrem 323 | 087 | | |
| 2. | Záväzky voči zamestnancom (331+ 333) | 088 | | 8227.00 |
| 3. | Zúčtovanie so Sociálnou poisťovňou a zdravotnými poisťovňami (336) | 089 | | 5156.00 |
| 4. | Daňové záväzky (341 až 345) | 090 | | 1577.00 |
| 5. | Záväzky z dôvodu finančných vzťahov k štátnemu rozpočtu a rozpočtom územnej samosprávy (346+348) | 091 | | |
| 6. | Záväzky z upísaných nesplatených cenných papierov a vkladov (367) | 092 | | |
| 7. | Záväzky voči účastníkom združení (368) | 093 | | |
| 8. | Spojovací účet pri združení (396) | 094 | | |
| 9. | Ostatné záväzky (379 + 373 AÚ + 474 AÚ +476AÚ + 479 AÚ) | 095 | | |
| B.IV. | Bankové úvery a iné výpomoci a pôžičky r. 097 až r. 099 | 096 | 30000.00 | 0.00 |
| B.IV.1. | Dlhodobé bankové úvery (461AÚ) | 097 | | |
| 2. | Bežné bankové úvery (231+ 232 + 461AÚ) | 098 | | |
| 3. | Prijaté krátkodobé finančné výpomoci (241+ 249) | 099 | 30000.00 | 0.00 |
| C. ČASOVÉ ROZLIŠENIE SPOLU r. 101 až r. 103 | | 100 | 0.00 | 0.00 |
| C.I.1. | Výdavky budúcich období (383) | 101 | | |
| 2. | Výnosy budúcich období krátkodobé (384 AÚ) | 102 | | |
| 3. | Výnosy budúcich období dlhodobé (384 AÚ) | 103 | | |
| SPOLU VLASTNÉ IMANIE, ZÁVÄZKY A ÚČTY ČASOVÉHO ROZLIŠENIA r.061+ r.073 + r.100 | | 104 | 21401.00 | 14570.00 |

| Číslo účtu | Náklady | Číslo riadku | Činnosť | | | Bezprostredne predchádzajúce účtovné obdobie |
|-------------------------------|---|-----------------------|--------------------|-----------|------------------|--|
| | | | Hlavná nezdaňovaná | Zdaňovaná | Spolu | |
| a | b | c | 1 | 2 | 3 | 4 |
| 501 | Spotreba materiálu | 01 | 19451.00 | | 19451.00 | 3243.00 |
| 502 | Spotreba energie | 02 | 24067.00 | | 24067.00 | 22054.00 |
| 504 | Predaný tovar | 03 | | | | |
| 511 | Opravy a udržiavanie | 04 | | | | |
| 512 | Cestovné | 05 | | | | |
| 513 | Náklady na reprezentáciu | 06 | | | | |
| 518 | Ostatné služby | 07 | 22269.00 | | 22269.00 | 3328.00 |
| 521 | Mzdové náklady | 08 | 90415.00 | | 90415.00 | 112078.00 |
| 524 | Zákonné sociálne poistenie a zdravotné poistenie | 09 | 47472.00 | | 47472.00 | 37654.00 |
| 525 | Ostatné sociálne poistenie | 10 | | | | |
| 527 | Zákonné sociálne náklady | 11 | | | | 543.00 |
| 528 | Ostatné sociálne náklady | 12 | | | | |
| 531 | Daň z motorových vozidiel | 13 | | | | |
| 532 | Daň z nehnuteľností | 14 | | | | |
| 538 | Ostatné dane a poplatky | 15 | 1742.00 | | 1742.00 | 1725.00 |
| 541 | Zmluvné pokuty a penále | 16 | | | | |
| 542 | Ostatné pokuty a penále | 17 | | | | 287.00 |
| 543 | Odpísanie pohľadávky | 18 | | | | |
| 544 | Úroky | 19 | | | | |
| 545 | Kurzové straty | 20 | | | | |
| 546 | Dary | 21 | | | | |
| 547 | Osobitné náklady | 22 | 13152.00 | | 13152.00 | 22113.00 |
| 548 | Manká a škody | 23 | | | | |
| 549 | Iné ostatné náklady | 24 | 307.00 | | 307.00 | 170.00 |
| 551 | Odpisy dlhodobého nehmotného majetku a dlhodobého hmotného majetku | 25 | | | | |
| 552 | Zostatková cena predaného dlhodobého nehmotného majetku a dlhodobého hmotného majetku | 26 | | | | |
| 553 | Predané cenné papiere | 27 | | | | |
| 554 | Predaný materiál | 28 | | | | |
| 555 | Náklady na krátkodobý finančný majetok | 29 | | | | |
| 556 | Tvorba fondov | 30 | 632.00 | | 632.00 | |
| 557 | Náklady na precenenie cenných papierov | 31 | | | | |
| 558 | Tvorba a zúčtovanie opravných položiek | 32 | | | | |
| 561 | Poskytnuté príspevky organizačným zložkám | 33 | | | | |
| 562 | Poskytnuté príspevky iným účtovným jednotkám | 34 | | | | |
| 563 | Poskytnuté príspevky fyzickým osobám | 35 | | | | |
| 565 | Poskytnuté príspevky z podielu zaplatenej dane | 36 | | | | |
| 567 | Poskytnuté príspevky z verejnej zbierky | 37 | | | | |
| Účtovná trieda 5 spolu | | r. 01 až r. 37 | 219507.00 | | 219507.00 | 203195.00 |

| Číslo účtu | Výnosy | Číslo riadku | Činnosť | | | Bezprostredne predchádzajúce účtovné obdobie |
|--|---|--------------|--------------------|-----------|-----------|--|
| | | | Hlavná nezdaňovaná | Zdaňovaná | Spolu | |
| a | b | c | 1 | 2 | 3 | 4 |
| 601 | Tržby za vlastné výrobky | 39 | | | | |
| 602 | Tržby z predaja služieb | 40 | 6107.00 | | 6107.00 | 50.00 |
| 604 | Tržby za predaný tovar | 41 | | | | |
| 611 | Zmena stavu zásob nedokončenej výroby | 42 | | | | |
| 612 | Zmena stavu zásob polotovarov | 43 | | | | |
| 613 | Zmena stavu zásob výrobkov | 44 | | | | |
| 614 | Zmena stavu zásob zvierat | 45 | | | | |
| 621 | Aktivácia materiálu a tovaru | 46 | | | | |
| 622 | Aktivácia vnútroorganizačných služieb | 47 | | | | |
| 623 | Aktivácia dlhodobého nehmotného majetku | 48 | | | | |
| 624 | Aktivácia dlhodobého hmotného majetku | 49 | | | | |
| 641 | Zmluvné pokuty a penále | 50 | | | | |
| 642 | Ostatné pokuty a penále | 51 | | | | |
| 643 | Platby za odpísané pohľadávky | 52 | | | | 460.00 |
| 644 | Úroky | 53 | | | | |
| 645 | Kurzové zisky | 54 | | | | |
| 646 | Prijaté dary | 55 | 1697.00 | | 1697.00 | |
| 647 | Osobitné výnosy | 56 | 2112.00 | | 2112.00 | 1540.00 |
| 648 | Zákonné poplatky | 57 | | | | |
| 649 | Iné ostatné výnosy | 58 | 20900.00 | | 20900.00 | 28730.00 |
| 651 | Tržby z predaja dlhodobého nehmotného majetku a dlhodobého hmotného majetku | 59 | | | | |
| 652 | Výnosy z dlhodobého finančného majetku | 60 | | | | |
| 653 | Tržby z predaja cenných papierov a podielov | 61 | | | | |
| 654 | Tržby z predaja materiálu | 62 | | | | |
| 655 | Výnosy z krátkodobého finančného majetku | 63 | | | | |
| 656 | Výnosy z použitia fondu | 64 | | | | |
| 657 | Výnosy z precenenia cenných papierov | 65 | | | | |
| 658 | Výnosy z nájmu majetku | 66 | | | | 1800.00 |
| 661 | Prijaté príspevky od organizačných zložiek | 67 | | | | 44437.00 |
| 662 | Prijaté príspevky od právnických osôb | 68 | 78791.00 | | 78791.00 | |
| 663 | Prijaté príspevky od fyzických osôb | 69 | | | | 3186.00 |
| 664 | Prijaté členské príspevky | 70 | | | | |
| 665 | Príspevky z podielu zaplatenej dane | 71 | 1591.00 | | 1591.00 | 1627.00 |
| 667 | Prijaté príspevky z verejných zbierok | 72 | | | | |
| 691 | Dotácie | 73 | 99468.00 | | 99468.00 | 117758.00 |
| Účtová trieda 6 spolu r. 39 až r. 73 | | 74 | 210666.00 | | 210666.00 | 199588.00 |
| Výsledok hospodárenia pred zdanením r. 74 - r. 38 | | 75 | -8841.00 | | -8841.00 | -3607.00 |
| 591 | Daň z príjmov | 76 | | | | |
| 595 | Dodatočné odvody dane z príjmov | 77 | | | | |
| Výsledok hospodárenia po zdanení (r. 75 - (r. 76 + r. 77)) (+/-) | | 78 | -8841.00 | | -8841.00 | -3607.00 |

Čl. I Všeobecné údaje

Čl. I (1) (3) (5) Základné údaje

Čl. I (1) Meno a priezvisko fyzickej osoby alebo názov právnickej osoby, ktorá je zakladateľom alebo zriaďovateľom účtovnej jednotky, dátum založenia alebo zriadenia účtovnej jednotky

Meno a priezvisko fyzickej osoby alebo názov právnickej osoby, ktorá je zakladateľom alebo zriaďovateľom účtovnej jednotky:

Hospitálska rehoľa sv. Jána z Boha, Milosrdní braňa, Slovenská provinčná delegatúra

Dátum založenia alebo zriadenia účtovnej jednotky:

21.04.2011

Čl. I (3) Opis činnosti, na účel ktorej bola účtovná jednotka zriadená a opis druhu podnikateľskej činnosti, ak ju účtovná jednotka vykonáva

Poskytovanie všeobecne prospešných služieb v oblasti sociálnej pomoci a humanitárnej starostlivosti podľa osobitného zákona; poskytovanie ubytovania, sociálneho poradenstva, občerstvenia a obuvi, zabezpečovanie pracovnej terapie, utváranie podmienok na vykonávanie nevyhnutnej základnej osobnej hygieny. Prenájom bytových a nebytových priestorov.

Čl. I (5) Informácia o organizáciách v zriaďovateľskej pôsobnosti účtovnej jednotky

Čl. I (2) Informácie o členoch štatutárnych orgánov, dozorných orgánov a iných orgánov účtovnej jednotky

Čl. I (2) Informácie o členoch štatutárnych orgánov, dozorných orgánov a iných orgánov účtovnej jednotky; uvádzajú sa mená a priezviská členov štatutárnych orgánov, dozorných orgánov a iných orgánov účtovnej jednotky

| | |
|--------------------------------|---------------------|
| PhDr. Zdena Teigárska Ďuricová | riaditeľ, konateľ |
| | riaditeľ - štatutár |

Čl. I (4) Priemerný počet zamestnancov, počet dobrovoľníkov

Čl. I (4) Priemerný prepočítaný počet zamestnancov, a z toho počet vedúcich zamestnancov účtovnej jednotky za bežné účtovné obdobie a za bezprostredne predchádzajúce účtovné obdobie. Počet dobrovoľníkov vyslaných účtovnou jednotkou a počet dobrovoľníkov, ktorí vykonávali dobrovoľnícku činnosť pre účtovnú jednotku počas bežného účtovného obdobia a bezprostredne predchádzajúceho účtovného obdobia

| Názov položky | Bežné účtovné obdobie | Bezprostredne predchádzajúce účtovné obdobie |
|--|-----------------------|--|
| Priemerný prepočítaný počet zamestnancov | 7 | 6 |
| - z toho počet vedúcich zamestnancov | 1 | 1 |
| Počet dobrovoľníkov vyslaných účtovnou jednotkou | | |
| Počet dobrovoľníkov, ktorí vykonávali dobrovoľnícku činnosť pre účtovnú jednotku počas účtovného obdobia | | |

Čl. II Informácie o účtovných zásadách a účtovných metódach

Čl. II (1) Nepretržité pokračovanie účtovnej jednotky

Čl. II (1) Účtovná jednotka bude nepretržite pokračovať vo svojej činnosti.

Áno

Nie

Čl. II (3) Spôsob oceňovania jednotlivých položiek majetku a**Čl. II (3) Spôsob oceňovania jednotlivých položiek majetku a záväzkov**

| Popis položky | Oceňenie majetku a záväzkov | Poznámka k oceňeniu |
|--|-----------------------------|---------------------|
| Dlhodobý nehmotný majetok obstaraný kúpou | | |
| Dlhodobý nehmotný majetok obstaraný vlastnou činnosťou | | |
| Dlhodobý nehmotný majetok obstaraný iným spôsobom | | |
| Dlhodobý hmotný majetok obstaraný kúpou | obstarávacia cena | |
| Dlhodobý hmotný majetok obstaraný vlastnou činnosťou | | |
| Dlhodobý hmotný majetok obstaraný iným spôsobom | | |
| Dlhodobý finančný majetok | | |
| Zásoby obstarané kúpou | obstarávacia cena | |
| Zásoby obstarané vlastnou činnosťou | | |
| Zásoby obstarané iným spôsobom | | |
| Pohľadávky | menovitá hodnota | |
| Krátkodobý finančný majetok | menovitá hodnota | |
| Časové rozlíšenie na strane aktív | menovitá hodnota | |
| Záväzky vrátane rezerv, dlhopisov, pôžičiek a úverov | menovitá hodnota | |
| Časové rozlíšenie na strane pasív | menovitá hodnota | |
| Deriváty | | |
| Majetok a záväzky zabezpečené derivátmi | | |

Čl. II (4) Spôsob zostavenia odpisového plánu pre jednotlivé druhy dlhodobého**Čl. II (4) Spôsob zostavenia odpisového plánu pre jednotlivé druhy dlhodobého**

Dlhodobý nehmotný majetok: odpisový plán účtovných odpisov vychádza z požiadavky zákona č. 431/2002 o účtovníctve. Majetok sa odpisoval počas predpokladanej doby používania zodpovedajúcej spotrebe budúcich ekonomických úžitkov z majetku. Odpisové sadzby pre účtovné a daňové odpisy dlhodobého nehmotného majetku sa rovnajú.

Dlhodobý hmotný majetok: odpisový plán účtovných odpisov sa zostavil interným predpisom, v ktorom sa vychádzalo z predpokladaného opotrebenia zaradeného majetku zodpovedajúceho bežným podmienkam jeho používania. Účtovné a daňové odpisy sa rovnajú.

Dlhodobý hmotný majetok: odpisový plán účtovných odpisov sa zostavil interným predpisom, v ktorom sa vychádzalo z metód používaných pri vyčísľovaní daňových odpisov. Účtovné a daňové odpisy sa rovnajú.

Odpisový plán bol ovplyvnený týmito

Spôsob zostavenia odpisového plánu pre jednotlivé druhy dlhodobého nehmotného a hmotného

| Druh majetku | Doba odpisovania | Sadzba odpisov | Odpisová metóda |
|------------------------------|------------------|----------------|-----------------|
| Vykurovacia technika | 6 rokov | 16,6 % | rovnomerne |
| Rekonštrukcia krbu | 6 rokov | 16,6 % | rovnomerne |
| Rekonštrukcia budovy | 3 roky | 33,33 % | rovnomerne |
| Citroën Jumper BL941KL | 4 roky | 25 % | rovnomerne |
| Škoda Fabia BA335JO - úprava | 3 roky | 33,33 % | rovnomerne |

Čl. III Informácie, ktoré dopĺňajú a vysvetľujú údaje v**Čl. III (1) Prehľad o dlhodobom****Čl. III (1) a) až c) Prehľad o dlhodobom hmotnom**

Čl. III (1) Přehľad o dlhodobom hmotnom majetku

a) až c) Pohyb obstarávacích cien, oprávok, opravných položiek a prehľad zostatkových cien dlhodobého hmotného majetku - bežné obdobie

| Dlhodobý hmotný majetok | Pozemky 010 | Umelecké diela a zberky 011 | Stavby 012 | Samostatné hnuteľné veci a súby hnuteľných vecí | Dopravné prostriedky 014 | Pestovateľsk é celky trvalých porastov 015 | Základné stádo a ťažné zvieratá 016 | Drobný a ostatný dlhodobý hmotný majetok 017,018 | Obstaranie dlhodobého hmotného majetku 019 | Poskytnuté predávky na dlhodobý hmotný majetok 020 | Spolu |
|--|----------------|--------------------------------------|---------------|--|--------------------------------|--|---|---|--|---|--------|
| Prvotné ocenenie | | | | | | | | | | | |
| Stav na začiatku bežného účtovného obdobia | | | 2 209 | 29 409 | 40 949 | | | | | | 72 567 |
| Prírastky | | | | | | | | | | | |
| Útýky | | | | | | | | | | | |
| Presuny | | | | | | | | | | | |
| Stav na konci bežného účtovného obdobia | | | 2 209 | 29 409 | 40 949 | | | | | | 72 567 |
| Oprávky | | | | | | | | | | | |
| Stav na začiatku bežného účtovného obdobia | | | 2 209 | 29 200 | 40 949 | | | | | | 72 358 |
| Prírastky | | | | 209 | | | | | | | 209 |
| Útýky | | | | | | | | | | | |
| Stav na konci bežného účtovného obdobia | | | 2 209 | 29 409 | 40 949 | | | | | | 72 567 |
| Opravné položky | | | | | | | | | | | |
| Stav na začiatku bežného účtovného obdobia | | | | | | | | | | | |
| Prírastky | | | | | | | | | | | |
| Útýky | | | | | | | | | | | |
| Stav na konci bežného účtovného obdobia | | | | | | | | | | | |
| Zostatková hodnota | | | | | | | | | | | |
| Stav na začiatku bežného účtovného obdobia | | | | | | | | | | | |
| Stav na konci bežného účtovného obdobia | | | 0 | 0 | 0 | | | | | | |

Čl. III (10) Pohľadávky do lehoty splatnosti a po lehote splatnosti

Čl. III (10) Pohľadávky do lehoty splatnosti a po lehote splatnosti

| Druh pohľadávky | Stav na konci bežného účtovného obdobia | Stav na konci bezprostredne predchádzajúceho účtovného obdobia |
|---------------------------------|---|--|
| Pohľadávky do lehoty splatnosti | 0 | 0 |
| Pohľadávky po lehote splatnosti | 0 | 4 378 |
| Pohľadávky spolu | 0 | 4 378 |

Čl. III (12) Vlastné zdroje krytia neobežného a obežného

Čl. III (12) a), b) Vlastné zdroje krytia neobežného a obežného majetku podľa položiek súvahy

| Opis položky | Riadok súvahy | Stav na začiatku bežného účtovného obdobia | Prírastky (+) | Úbytky (-) | Presuny (+,-) | Stav na konci bežného účtovného obdobia |
|--|---------------|--|---------------|--------------|---------------|---|
| Imanie a fondy | | | | | | |
| Základné imanie, z toho: | 063 | | | | | |
| - nadacie imanie v nadácií | | | | | | |
| - vklady zakladateľov | | | | | | |
| - prioritný majetok | | | | | | |
| Fondy tvorené podľa osobitného predpisu | 064 | | | | | |
| Fond reprodukcie | 065 | | | | | |
| Oceňovacie rozdiely z premenenia majetku a záväzkov | 066 | | | | | |
| Oceňovacie rozdiely z premenenia kapitálových účastí | 067 | | | | | |
| Fondy zo zisku | | | | | | |
| Rezervný fond | 069 | | | | | |
| Fondy tvorené zo zisku | 070 | | | | | |
| Osobitné fondy | 071 | | | | | |
| Nevysporiadaný výsledok hospodárenia minulých rokov | 072 | 0 | 0 | | 3 607 | -3 607 |
| Výsledok hospodárenia za účtovné obdobie | 073 | -3 607 | -8 841 | 3 607 | | 8 841 |
| Spolu | | -3 657 | -8 841 | 3 607 | 3 607 | -12 448 |

Čl. III (14) Cudzie

Čl. III (14) c), d) Závazky do lehoty a po lehote splatnosti a v členení podľa položiek

Čl. III (14) c), d) Závazky do lehoty a po lehote splatnosti a v členení podľa položiek súvahy

| Druh záväzkov | Stav na konci bežného účtovného obdobia | Stav na konci bezprostredne predchádzajúceho účtovného obdobia |
|--|---|--|
| Závazky po lehote splatnosti | 0 | 0 |
| Závazky do lehoty splatnosti so zostatkovou dobou splatnosti do jedného roka | 30 000 | 15 363 |
| Krátkodobé záväzky spolu | 30 000 | 15 363 |
| Závazky so zostatkovou dobou splatnosti od jedného do piatich rokov vrátane | 3 849 | 2 675 |
| Závazky so zostatkovou dobou splatnosti viac ako päť rokov | | |
| Dlhodobé záväzky spolu | 3 849 | 2 675 |
| Krátkodobé a dlhodobé záväzky spolu | 33 849 | 18 038 |

Čl. IV Informácie, ktoré dopĺňajú a vysvetľujú údaje vo výkaze ziskov a strát

Čl. IV (1) Tržby za vlastné výkony a tovar

Čl. IV (1) Tržby za vlastné výkony a tovar - opis, hodnota hlavných druhov výrobkov, služieb hlavnej činnosti, podnikateľskej činnosti

| Opis tržby | Druh výrobku, služby, podnikateľskej činnosti | Hodnota BO | Hodnota PO |
|--------------------------|---|------------|------------|
| Osobitné výnosy klientov | Pranie + šatník | 2 112 | 3 752 |
| Výnosy z prenájmu | | 0 | 5 030 |

Čl. IV (2) Prijaté dary, osobitné výnosy, zákonné poplatky a iné

Čl. IV (2) Prijaté dary, osobitné výnosy, zákonné poplatky a iné

Poznámky (Úč NUJ 3-01)

IČO 4 5 7 3 5 8 1 6 /SID

| Položka výnosov | Hodnota BO | Hodnota PO |
|-----------------------------------|------------|------------|
| Prijaté príspevky od zriaďovateľa | 20 900 | 0 |
| Dary PO | 642 | 0 |
| Dary FO | 1 055 | 3 168 |

Čl. IV (3) Dotácie a

Čl. IV (3) Prehľad dotácií a grantov, ktoré boli prijaté v priebehu účtovného roka

| Opis dotácie alebo grantu | Výška dotácie alebo grantu |
|-------------------------------------|----------------------------|
| Mesto Bratislava - magistrát | 99 468 |
| Implementačná agentúra MFSVaR SR | 49 228 |
| BSK - Bratislavský samosprávny kraj | 10 724 |
| Nadácia Slovenskej sporiteľne | 12 915 |

Čl. IV (5) Významné položky nákladov - náklady na ostatné služby, osobitné a iné ostatné náklady

Čl. IV (5) Významné položky nákladov - náklady na ostatné služby, osobitné a iné ostatné náklady

| Významná položka nákladov | Hodnota BO | Hodnota PO |
|--|------------|------------|
| Osobitné náklady klientov na hmotné zabezpečenie | 13 152 | 5 206 |
| Mzdové náklady + odvody | 137 887 | 144 527 |

• **B Ročná účtovná závierka a zhodnotenie základných údajov zahrnutých v nej**

Stav majetku (aktív) a zdrojov krytia majetku (pasív) v ročnej účtovnej závierke k 31.12.2022 v bol nasledovný:

| Strana aktív | | Účtovné obdobie | Bezprostredne predchádzajúce účtovné obdobie |
|---|---|-----------------|--|
| | | 2022 | 2021 |
| A. NEOBEŽNÝ MAJETOK SPOLU | | | |
| 1. | Dlhodobý nehmotný majetok | 0 | 0 |
| 2. | Dlhodobý hmotný majetok | 0 | 0 |
| 3. | Dlhodobý finančný majetok | | |
| B. OBEŽNÝ MAJETOK SPOLU | | | |
| 1. | Zásoby | | |
| 2. | Dlhodobé pohľadávky | | |
| 3. | Krátkodobé pohľadávky | 0 | 0 |
| 4. | Finančné účty | 21 401 | 14 570 |
| C. ČASOVÉ ROZLIŠENIE SPOLU | | 0 | 0 |
| MAJETOK SPOLU | | 21 401 | 14 570 |
| Strana pasív | | Účtovné obdobie | Bezprostredne predchádzajúce účtovné obdobie |
| | | 2022 | 2021 |
| A. | VLASTNÉ ZDROJE KRYTIA MAJETKU SPOLU | -12 448 | -3 607 |
| 1. | Imanie a peňažné fondy | | |
| 2. | Fondy tvorené zo zisku | | |
| 3. | Nevysporiadaný výsledok hospodárenia minulých rokov | | 0 |
| 4. | Výsledok hospodárenia za účtovné obdobie | -8 841 | -3 607 |
| B. | CUDZIE ZDROJE SPOLU | 33 849 | 18 177 |
| 1. | Rezervy | | |
| 2. | Dlhodobé záväzky | 3 849 | 3 217 |
| 3. | Krátkodobé záväzky | 3 849 | 14 960 |
| 4. | Bankové výpomoci a pôžičky | 30 000 | |
| C. | ČASOVÉ ROZLIŠENIE SPOLU | | |
| VLASTNÉ ZDROJE A CUDZIE ZDROJE SPOLU | | 21 401 | 14 570 |

Štruktúra nákladov neziskovej organizácie za rok 2022

| Číslo účtu | Náklady | Činnosť | | | Bezprostredne predchádzajúce účtovné obdobie |
|---|--|--------------------|-------------------------|----------------|--|
| | | Hlavná nezdaňovaná | Podnikateľská zdaňovaná | Spolu | |
| 501 | Spotreba materiálu | 19 451 | | 19 | 3 243 |
| 512 | Cestovné | | | | 22 054 |
| 518 | Ostatné služby | 22 269 | | 22 269 | 3 328 |
| 521 | Mzdové náklady | 90 415 | | 90 415 | 121 078 |
| 524 | Zákonné sociálne poistenie a zdravotné poistenie | 47 472 | | 47 472 | 37 654 |
| 527 | Zákonné sociálne náklady | 632 | | 632 | 543 |
| 538 | Ostatné dane a poplatky | 1 742 | | 1 742 | 1 725 |
| 542 | Ostatné pokuty a penále | | | | |
| 543 | Odpísanie pohľadávky | | | | |
| 545 | Kurzové straty | | | | |
| 547 | Osobitné náklady | 13 152 | | 13 152 | 22 113 |
| 548 | Manká a škody | | | | |
| 549 | Iné ostatné náklady | 307 | | 307 | |
| 551 | Odpisy dlhodobého nehmotného majetku a dlhodobého hmotného majetku | | | | 0 |
| Účtová trieda 5 spolu r. 01 až r. 37 | | 219 507 | | 219 507 | 203 145 |

Štruktúra výnosov neziskovej organizácie za rok 2022

| Číslo účtu | Výnosy | Činnosť | | | Bezprostredne predchádzajúce účtovné obdobie |
|--|--|--------------------|-------------------------|----------------|--|
| | | Hlavná nezdaňovaná | Podnikateľská zdaňovaná | Spolu | |
| 602 | Tržby z predaja služieb | 6 107 | | 6 107 | |
| 643 | Platby za odpísané pohľadávky | | | | 460 |
| 646 | Prijaté dary | 1 697 | | 1 697 | |
| 647 | Osobitné výnosy | 2 112 | | 2 112 | 1 540 |
| 649 | Iné ostatné výnosy | 20 900 | | 20 900 | 28 730 |
| 654 | Tržby z predaja materiálu | | | | |
| 658 | Výnosy z nájmu majetku | | | | 1 800 |
| 661 | Prijaté príspevky od organizačných zložiek | | | | 44 437 |
| 662 | Prijaté príspevky od iných organizácií | 78 791 | | 78 791 | |
| 663 | Prijaté príspevky od fyzických osôb | | | | 3 186 |
| 665 | Príspevky z podielu zaplatenej dane | 1 591 | | 1 591 | 1 627 |
| 691 | Dotácie | 99 468 | | 99 468 | 11 758 |
| Účtová trieda 6 spolu | | 210 666 | | 210 666 | 199 538 |
| Výsledok hospodárenia pred zdanením | | -8 841 | | -8 841 | -3 607 |
| 591 | Daň z príjmov | | | | |
| Výsledok hospodárenia po zdanení | | -8 841 | | -8 841 | -3 607 |

C Názor audítora k ročnej účtovnej zavierke

Za rok 2022 nemala spoločnosť povinnosť auditu.

D Prehľad o peňažných príjmoch a výdavkoch za rok 2022 v EUR

| | |
|---|-------------------|
| Počiatočný stav finančných prostriedkov k 01.01.2022: | 14 570,00 |
| <input type="checkbox"/> pokladnica | 2 639,00 |
| <input type="checkbox"/> bankové účty | 11 931,00 |
| | |
| Príjmy neziskovej organizácie v roku 2022: | 210 666,00 |
| <input type="checkbox"/> Tržby za sociálne služby | 6 107,00 |
| <input type="checkbox"/> Osobitné výnosy | 2 112,00 |
| <input type="checkbox"/> Iné ostatné výnosy | |
| <input type="checkbox"/> Nájom | |
| <input type="checkbox"/> Platby za odpísané pohľadávky | |
| <input type="checkbox"/> Úroky | |
| <input type="checkbox"/> Prijaté príspevky od zriaďovateľa | 20 900,00 |
| <input type="checkbox"/> Prijaté príspevky od iných organizácií | 78 791,00 |
| <input type="checkbox"/> Dary fyzických osôb | 1 697,00 |
| <input type="checkbox"/> Príspevky z podielu zaplatenej dane | 1 591,00 |
| <input type="checkbox"/> Dotácie | 99 468,00 |
| <input type="checkbox"/> Prijaté príspevky na dlhodobý majetok | |
| Spolu disponibilné finančné prostriedky v roku 2022 | 210 666,00 |
| | |
| Výdavky neziskovej organizácie | 219 507,00 |
| <input type="checkbox"/> na správu neziskovej organizácie | |
| <input type="checkbox"/> na prevádzku budovy a stravovacie zariadenie | 24 067,00 |
| <input type="checkbox"/> na sociálne služby | |
| <input type="checkbox"/> podporu všeobecne prospešnej činnosti | |
| <input type="checkbox"/> na réžiu hlavnej činnosti | 195 440,00 |
| <input type="checkbox"/> na ekonomickú činnosť | |
| <input type="checkbox"/> na dlhodobý majetok | 0,00 |
| Zaplatená daň z príjmu | 0,00 |
| | |
| Stav finančných prostriedkov k 31.12.2022 | 21 401,00 |
| <input type="checkbox"/> pokladnica | 1 097,00 |
| <input type="checkbox"/> bankové účty | 20 304,00 |

E Prehľad rozsahu príjmov v členení podľa zdrojov

| Zdroj príjmov (výnosov) a ich pôvod | Príjmy | Výnosy |
|---|----------------|-------------|
| Z činnosti neziskovej organizácie | | |
| <input type="checkbox"/> Tržby za sociálne služby | 6 107 | |
| <input type="checkbox"/> Osobitné výnosy | 2 112 | |
| <input type="checkbox"/> Iné ostatné výnosy | | |
| <input type="checkbox"/> Nájom | | |
| <input type="checkbox"/> Tržby z odpísaných pohľadávok | | |
| <input type="checkbox"/> Úroky | | |
| Získané na činnosť neziskovej organizácie | Príjmy | Výnosy |
| <input type="checkbox"/> Prijaté príspevky na dlhodobý majetok | 0 | |
| <input type="checkbox"/> Prijaté príspevky od zriaďovateľa | 20 900 | |
| <input type="checkbox"/> Prijaté príspevky od iných organizácií | 78 791 | |
| <input type="checkbox"/> Dary fyzických osôb | 1 697 | |
| <input type="checkbox"/> Príspevky z podielu zaplatenej dane | 1 591 | |
| <input type="checkbox"/> Dotácie | 99 468 | |
| Celkom | 210 666 | 0,00 |

F Stav a pohyb majetku a záväzkov

| Majetok | Stav k 1.1.2022 | Prírastky | Úbytky | Stav k 31.12.2022 |
|---|--------------------|---------------|--------|----------------------|
| Samostatné hnutelné veci | | | | |
| Dopravné prostriedky | | | | |
| Pokladnica | 2 639 | | | 1 097 |
| Bankové účty | 11 931 | | | 20 304 |
| Odberatelia | | | | |
| Ostatné pohľadávky | | | | |
| Iné pohľadávky | | | | |
| Náklady budúcich období | | | | |
| Majetok (aktíva) celkom: | 14 570 | | | 21 401 |
| | | | | |
| Záväzky | Stav k 1.1.2022 | Prírastky | Úbytky | Stav k 31.12.2022 |
| Dodávateľia | | | | |
| Zamestnanci | 8 227 | | | 0 |
| Zúčtovanie so sociálnou a zdravotnými poisťovňami | 5 156 | | | 0 |
| Ostatné priame dane | 1 577 | | | 0 |
| Iné záväzky | 0 | 30 000 | | 30 000 |
| Výnosy budúcich období | | | | |
| Krátkodobé bankové úvery | | | | |
| Záväzky zo sociálneho fondu | 3 217 | 632 | | 3 849 |
| Záväzky celkom: | 18 177 | 30 632 | | 33 849 |

Zloženie orgánov neziskovej organizácie
a schválenie výročnej správy

| | |
|---------------------|---|
| RIADITEĽ | PhDr. Zdena Telgárska Ďuricová |
| SPRÁVNA RADA | Br. Martin Richard Macek, predseda Br. Richard Marián Jombík, člen JuDr. Michal Tinák, člen |
| REVÍZOR | Pavel Meľuch |

Správna rada schválila výročnú správu za rok 2022 na svojom zasadnutí koncom apríla 2023.



MILOSRDNÍ BRATIA
DOMOV SV. JÁNA Z BOHA
BRATISLAVA