JAKO AUDIT, s. r. o., Hlavná 81/A, Košice 040 01

Bukóza HOLDING , a.s.

SPRAVÁ NEZÁVISLÉHO AUDÍTORA K 31. DECEMBRU 2022

JAKO AUDIT, s. r. o. , Hlavná 81/A , 040 01 Košice
Tel : +421 (0) 918 650 714 , mail : ing.kollarova@taxdefender.sk
Zapísaná v Obchodnom registri Okresného Súdu Košice 1, Oddiel Sro, Vložka č. 18830/V

SPRÁVA NEZÁVISLÉHO AUDÍTORA Z AUDITU ÚČTOVNEJ ZÁVIERKY A VÝROČNEJ SPRÁVY SPOLOČNOSTI

Bukóza HOLDING, a.s.
K 31. DECEMBRU 2022

Identifikačné údaje:

Obchodné meno spoločnosti:	Bukóza HOLDING, a.s.
IČO:	36 450 847
Sídlo Spoločnosti:	Hencovská 2073, 093 02 Hencovce
Overované obdobie:	Rok končiaci sa 31. decembra 2022
Dátum vyhotovenia správy:	12.07.2023
Audítorská spoločnosť:	JAKO AUDIT, s. r. o. Licencia SKAU č. 300
Zodpovedná audítorka:	Ing. Jana Kollárová, CA , MBA Licencia SKAU č. 781

SPRÁVA NEZÁVISLÉHO AUDÍTORA

Akcionárom ,predstavenstvu a dozornej rade spoločnosti BUKÓZA HOLDING, a. s.

Správa z auditu účtovnej závierky

Názor

Uskutočnili sme audit účtovnej závierky spoločnosti BUKÓZA HOLDING, a.s. (ďalej len „Spoločnosť"), ktorá obsahuje súvahu k 31. 12. 2022, výkaz ziskov a strát za rok končiaci sa k uvedenému dátumu, a poznámky, ktoré obsahujú súhrn významných účtovných zásad a účtovných metód.

Podľa nášho názoru, priložená účtovná závierka poskytuje pravdivý a verný obraz finančnej situácie Spoločnosti k 31. 12. 2022 a výsledku jej hospodárenia za rok končiaci sa k uvedenému dátumu podľa zákona č. 431/2002 Z.z. o účtovníctve v znení neskorších predpisov (ďalej len „zákon o účtovníctve").

Základ pre názor

Audit sme vykonali podľa medzinárodných audítorských štandardov (International Standards on Auditing, ISA). Naša zodpovednosť podľa týchto štandardov je uvedená v odseku Zodpovednosť audítora za audit účtovnej závierky. Od Spoločnosti sme nezávislí podľa ustanovení zákona č. 423/2015 o štatutárnom audite a o zmene a doplnení zákona č. 431/2002 Z. z. o účtovníctve v znení neskorších predpisov (ďalej len „zákon o štatutárnom audite") týkajúcich sa etiky, vrátane Etického kódexu audítora, relevantných pre náš audit účtovnej závierky a splnili sme aj ostatné požiadavky týchto ustanovení týkajúcich sa etiky. Sme presvedčení, že audítorské dôkazy, ktoré sme získali, poskytujú dostatočný a vhodný základ pre náš názor.

Zodpovednosť štatutárneho orgánu za účtovnú závierku

Štatutárny orgán je zodpovedný za zostavenie tejto účtovnej závierky tak, aby poskytovala pravdivý a verný obraz podľa zákona o účtovníctve a za tie interné kontroly, ktoré považuje za potrebné na zostavenie účtovnej závierky, ktorá neobsahuje významné nesprávnosti, či už v dôsledku podvodu alebo chyby.

Pri zostavovaní účtovnej závierky je štatutárny orgán zodpovedný za zhodnotenie schopnosti Spoločnosti nepretržite pokračovať vo svojej činnosti, za opísanie skutočností týkajúcich sa nepretržitého pokračovania v činnosti, ak je to potrebné, a za použitie predpokladu nepretržitého pokračovania v činnosti v účtovníctve, ibaže by mal v úmysle Spoločnosť zlikvidovať alebo ukončiť jej činnosť, alebo by nemal inú realistickú možnosť než tak urobiť.

Zodpovednosť audítorskej spoločnosti za audit účtovnej závierky

Našou zodpovednosťou je získať primerané uistenie, či účtovná závierka ako celok neobsahuje významné nesprávnosti, či už v dôsledku podvodu alebo chyby, a vydať správu audítora, vrátane názoru. Primerané uistenie je uistenie vysokého stupňa, ale nie je zárukou toho, že audit vykonaný podľa medzinárodných audítorských štandardov vždy odhalí významné nesprávnosti, ak také existujú. Nesprávnosti môžu vzniknúť v dôsledku podvodu alebo chyby a za významné sa považujú vtedy, ak by sa dalo odôvodnene očakávať, že jednotlivo alebo v súhrne by mohli ovplyvniť ekonomické rozhodnutia používateľov, uskutočnené na základe tejto účtovnej závierky.

V rámci auditu uskutočneného podľa medzinárodných audítorských štandardov, počas celého auditu uplatňujeme odborný úsudok a zachovávame profesionálny skepticizmus. Okrem toho:

- Identifikujeme a posudzujeme riziká významnej nesprávnosti účtovnej závierky, či už v dôsledku podvodu alebo chyby, navrhujeme a uskutočňujeme audítorské postupy reagujúce na tieto riziká a získavame audítorské dôkazy, ktoré sú dostatočné a vhodné na poskytnutie základu pre náš názor. Riziko neodhalenia významnej nesprávnosti v dôsledku podvodu je vyššie ako toto riziko v dôsledku chyby, pretože podvod môže zahŕňať tajnú dohodu, falšovanie, úmyselné vynechanie, nepravdivé vyhlásenie alebo obídenie internej kontroly.
- Oboznamujeme sa s internými kontrolami relevantnými pre audit, aby sme mohli navrhnúť audítorské postupy vhodné za daných okolností, ale nie za účelom vyjadrenia názoru na efektívnosť interných kontrol Spoločnosti.
- Hodnotíme vhodnosť použitých účtovných zásad a účtovných metód a primeranosť účtovných odhadov a uvedenie s nimi súvisiacich informácií, uskutočnené štatutárnym orgánom.
- Robíme záver o tom, či štatutárny orgán vhodne v účtovníctve používa predpoklad nepretržitého pokračovania v činnosti a na základe získaných audítorských dôkazov záver o tom, či existuje významná neistota v súvislosti s udalosťami alebo okolnosťami, ktoré by mohli významne spochybniť schopnosť Spoločnosti nepretržite pokračovať v činnosti. Ak dospejeme k záveru, že významná neistota existuje, sme povinní upozorniť v našej správe audítora na súvisiace informácie uvedené v účtovnej závierke alebo, ak sú tieto informácie nedostatočné, modifikovať náš názor. Naše závery vychádzajú z audítorských dôkazov získaných do dátumu vydania našej správy audítora. Budúce udalosti alebo okolnosti však môžu spôsobiť, že Spoločnosť prestane pokračovať v nepretržitej činnosti.
- Hodnotíme celkovú prezentáciu, štruktúru a obsah účtovnej závierky vrátane informácií v nej uvedených, ako aj to, či účtovná závierka zachytáva uskutočnené transakcie a udalosti spôsobom, ktorý vedie k ich vernému zobrazeniu.

Správa k ďalším požiadavkám zákonov a iných právnych predpisov

Správa k informáciám, ktoré sa uvádzajú vo výročnej správe

Štatutárny orgán je zodpovedný za informácie uvedené vo výročnej správe, zostavenej podľa požiadaviek zákona o účtovníctve. Náš vyššie uvedený názor na účtovnú závierku sa nevzťahuje na iné informácie vo výročnej správe.

V súvislosti s auditom účtovnej závierky je našou zodpovednosťou oboznámenie sa s informáciami uvedenými vo výročnej správe a posúdenie, či tieto informácie nie sú vo významnom nesúlade s auditovanou účtovnou závierkou alebo našimi poznatkami, ktoré sme získali počas auditu účtovnej závierky, alebo sa inak zdajú byť významne nesprávne.

Posúdili sme, či výročná správa Spoločnosti obsahuje informácie, ktorých uvedenie vyžaduje zákon o účtovníctve.

Na základe prác vykonaných počas auditu účtovnej závierky, podľa nášho názoru:

- informácie uvedené vo výročnej správe zostavenej za rok 2022 sú v súlade s účtovnou závierkou za daný rok,
- výročná správa obsahuje informácie podľa zákona o účtovníctve.

Okrem toho, na základe našich poznatkov o účtovnej jednotke a situácii v nej, ktoré sme získali počas auditu účtovnej závierky, sme povinní uviesť, či sme zistili významné nesprávnosti vo výročnej správe, ktorú sme obdržali pred dátumom vydania tejto správy audítora. V tejto súvislosti neexistujú zistenia, ktoré by sme mali uviesť.

V Košiciach 12 júl 2023

JAKO AUDIT, s. r. o.
Hlavná 81/A , 040 01 Košice
číslo licencie SKAU 300

Ing. Jana Kollárová CA, MBA
číslo licencie SKAU 781
podpis audítora

Slovenská komora audítorov
SKAU
Č. licencie 300
JAKO AUDIT s.r.o.

UZPODv14_1

Úč POD

ÚČTOVNÁ ZÁVIERKA

podnikateľov v podvojnom účtovníctve

zostavená k 31.12.2022

Číselné údaje sa zarovnávajú vpravo, ostatné údaje sa píšu zľava. Nevyplnené riadky sa ponechávajú prázdne.
Údaje sa vypĺňajú paličkovým písmom (podľa tohto vzoru), písacím strojom alebo tlačiarňou, a to čiernou alebo tmavomodrou farbou.

Á Ä B Č D É F G H Í J K L M N O P Q R Š T Ú V X Ý Ž 0 1 2 3 4 5 6 7 8 9

Daňové identifikačné číslo	Účtovná závierka	Účtovná jednotka		Mesiac	Rok
2020000411	X riadna	malá	Za obdobie od	1	2022
IČO 36450847	mimoriadna	X veľká	do	12	2022
SK NACE 70.10.0	priebežná	(vyznačí sa x)	Bezprostredne predchádzajúce obdobie od	1	2021
			do	12	2021

Priložené súčasti účtovnej závierky

X Súvaha (Úč POD 1-01) *(v celých eurách)*

X Výkaz ziskov a strát (Úč POD 2-01) *(v celých eurách)*

X Poznámky (Úč POD 3-01) *(v celých eurách alebo eurocentoch)*

Obchodné meno (názov) účtovnej jednotky

BUKÓZA HOLDING, a.s.

Sídlo účtovnej jednotky

Ulica: HENCOVSKÁ

Číslo: 2073

PSČ: 09302

Obec: HENCOVCE

Označenie obchodného registra a číslo zápisu obchodnej spoločnosti

Obch. reg. okresného súdu Prešov, oddel. Sa, vložka číslo 1040/P

Telefónne číslo

Faxové číslo

E-mailová adresa

Zostavená dňa:	Schválená dňa:	Podpisový záznam štatutárneho orgánu účtovnej jednotky alebo člena štatutárneho orgánu účtovnej jednotky alebo podpisový záznam fyzickej osoby, ktorá je účtovnou jednotkou:
13.03.2023	. .20	

Záznamy daňového úradu

Miesto pre evidenčné číslo

Odtlačok prezentačnej pečiatky daňového úradu

Súvaha
Úč POD 1 - 01

DIČ 2020000411 IČO 36450847

Označenie a	STRANA AKTÍV b	Číslo riadku c	Bežné účtovné obdobie 1 Brutto - časť 1	Korekcia - časť 2	Netto 2	Bezprostredne predchádzajúce účtovné obdobie Netto 3
	SPOLU MAJETOK r. 02 + r. 33 + r. 74	01	2554557	1408883	1145674	940698
A.	**Neobežný majetok r. 03 + r. 11 + r. 21**	02	2014344	1406498	607846	692946
A.I.	**Dlhodobý nehmotný majetok súčet (r. 04 až r. 10)**	03	127527	124983	2544	5831
A.I.1.	Aktivované náklady na vývoj (012) - /072, 091A/	04				
2.	Softvér (013) - /073, 091A/	05	127527	124983	2544	5831
3.	Oceniteľné práva (014) - /074, 091A/	06				
4.	Goodwill (015) - /075, 091A/	07				
5.	Ostatný dlhodobý nehmotný majetok (019, 01X) - /079, 07X, 091A/	08				
6.	Obstarávaný dlhodobý nehmotný majetok (041) - /093/	09				
7.	Poskytnuté preddavky na dlhodobý nehmotný majetok (051) - /095A/	10				
A.II.	**Dlhodobý hmotný majetok súčet (r. 12 až r. 20)**	11	1886817	1281515	605302	687115
A.II.1.	Pozemky (031) - /092A/	12	35017		35017	22017
2.	Stavby (021) - /081, 092A/	13	71857	31631	40226	41586
3.	Samostatné hnuteľné veci a súbory hnuteľných vecí (022) - /082, 092A/	14	1545466	1017707	527759	621212

Súvaha
Úč POD 1 - 01

DIČ 2020000411 IČO 36450847

Označenie a	STRANA AKTÍV b	Číslo riadku c	Bežné účtovné obdobie 1 Brutto - časť 1	Korekcia - časť 2	Netto 2	Bezprostredne predchádzajúce účtovné obdobie Netto 3
4.	Pestovateľské celky trvalých porastov (025) - /085, 092A/	15				
5.	Základné stádo a ťažné zvieratá (026) - /086, 092A/	16				
6.	Ostatný dlhodobý hmotný majetok (029, 02X, 032) - /089, 08X, 092A/	17	232177	232177		
7.	Obstarávaný dlhodobý hmotný majetok (042) - /094/	18	2300		2300	2300
8.	Poskytnuté preddavky na dlhodobý hmotný majetok (052) - /095A/	19				
9.	Opravná položka k nadobudnutému majetku (+/- 097) +/- 098	20				
A.III.	**Dlhodobý finančný majetok súčet (r. 22 až r. 32)**	**21**				
A.III.1.	Podielové cenné papiere a podiely v prepojených účtovných jednotkách (061A, 062A, 063A) - /096A/	22				
2.	Podielové cenné papiere a podiely s podielovou účasťou okrem v prepojených účtovných jednotkách (062A) - /096A/	23				
3.	Ostatné realizovateľné cenné papiere a podiely (063A) - /096A/	24				
4.	Pôžičky prepojeným účtovným jednotkám (066A) - /096A/	25				
5.	Pôžičky v rámci podielovej účasti okrem prepojeným účtovným jednotkám (066A) - /096A/	26				
6.	Ostatné pôžičky (067A) - /096A/	27				
7.	Dlhové cenné papiere a ostatný dlhodobý finančný majetok (065A, 069A,06XA) - /096A/	28				

Označenie a	STRANA AKTÍV b	Číslo riadku c	Bežné účtovné obdobie 1 Brutto - časť 1 / Korekcia - časť 2	Bežné účtovné obdobie Netto 2	Bezprostredne predchádzajúce účtovné obdobie Netto 3
8.	Pôžičky a ostatný dlhodobý finančný majetok so zostatkovou dobou splatnosti najviac jeden rok (066A, 067A, 069A, 06XA) - /096A/	29			
9.	Účty v bankách s dobou viazanosti dlhšou ako jeden rok (22XA)	30			
10.	Obstarávaný dlhodobý finančný majetok (043) - /096A/	31			
11.	Poskytnuté preddavky na dlhodobý finančný majetok (053) - /095A/	32			
B.	**Obežný majetok r. 34 + r. 41 + r. 53 + r. 66 + r. 71**	**33**	525814	523429	
			2385		226620
B.I.	**Zásoby súčet (r. 35 až r. 40)**	**34**	9423	9423	
					10671
B.I.1.	Materiál (112, 119, 11X) - /191, 19X/	35	9423	9423	
					10671
2.	Nedokončená výroba a polotovary vlastnej výroby (121, 122, 12X) - /192, 193, 19X/	36			
3.	Výrobky (123) - /194/	37			
4.	Zvieratá (124) - /195/	38			
5.	Tovar (132, 133, 13X, 139) - /196, 19X/	39			
6.	Poskytnuté preddavky na zásoby (314A) - /391A/	40			
B.II.	**Dlhodobé pohľadávky súčet (r. 42 + r. 46 až r. 52)**	**41**			
B.II.1.	**Pohľadávky z obchodného styku súčet (r. 43 až r. 45)**	**42**			

Súvaha
Úč POD 1 - 01

DIČ 2020000411 IČO 36450847

Označenie a	STRANA AKTÍV b	Číslo riadku c	Bežné účtovné obdobie 1 Brutto - časť 1	Korekcia - časť 2	Netto 2	Bezprostredne predchádzajúce účtovné obdobie Netto 3
1.a.	Pohľadávky z obchodného styku voči prepojeným účtovným jednotkám (311A, 312A, 313A, 314A, 315A, 31XA) - /391A/	43				
1.b.	Pohľadávky z obchodného styku v rámci podielovej účasti okrem pohľadávok voči prepojeným účtovným jednotkám (311A, 312A, 313A, 314A, 315A, 31XA) - /391A/	44				
1.c.	Ostatné pohľadávky z obchodného styku (311A, 312A, 313A, 314A, 315A, 31XA) - /391A/	45				
2.	Čistá hodnota zákazky (316A)	46				
3.	Ostatné pohľadávky voči prepojeným účtovným jednotkám (351A) - /391A/	47				
4.	Ostatné pohľadávky v rámci podielovej účasti okrem pohľadávok voči prepojeným účtovným jednotkám (351A) - /391A/	48				
5.	Pohľadávky voči spoločníkom, členom a združeniu (354A, 355A, 358A, 35XA) - /391A/	49				
6.	Pohľadávky z derivátových operácií (373A, 376A)	50				
7.	Iné pohľadávky (335A, 336A, 33XA, 371A, 374A, 375A, 378A) - /391A/	51				
8.	Odložená daňová pohľadávka (481A)	52				
B.III.	**Krátkodobé pohľadávky súčet (r. 54 + r. 58 až r. 65)**	**53**	497779	2385	495394	186583
B.III.1.	**Pohľadávky z obchodného styku súčet (r. 55 až r. 57)**	**54**	492937	2385	490552	155182
1.a.	Pohľadávky z obchodného styku voči prepojeným účtovným jednotkám (311A, 312A, 313A, 314A, 315A, 31XA) - /391A/	55	145056		145056	82772
1.b.	Pohľadávky z obchodného styku v rámci podielovej účasti okrem pohľadávok voči prepojeným účtovným jednotkám (311A, 312A, 313A, 314A, 315A, 31XA) - /391A/	56				

Súvaha
Úč POD 1 - 01

DIČ 2020000411 IČO 36450847

Označenie a	STRANA AKTÍV b	Číslo riadku c	Bežné účtovné obdobie 1 Brutto - časť 1	Korekcia - časť 2	Netto 2	Bezprostredne predchádzajúce účtovné obdobie Netto 3
1.c.	Ostatné pohľadávky z obchodného styku (311A, 312A, 313A, 314A, 315A, 31XA) - /391A/	57	347881	2385	345496	72410
2.	Čistá hodnota zákazky (316A)	58				
3.	Ostatné pohľadávky voči prepojeným účtovným jednotkám (351A) - /391A/	59				
4.	Ostatné pohľadávky v rámci podielovej účasti okrem pohľadávok voči prepojeným účtovným jednotkám (351A) - /391A/	60				
5.	Pohľadávky voči spoločníkom, členom a združeniu (354A, 355A, 358A, 35XA, 398A) - /391A/	61				
6.	Sociálne poistenie (336A) - /391A/	62				
7.	Daňové pohľadávky a dotácie (341, 342, 343, 345, 346, 347) - /391A/	63	2966		2966	30551
8.	Pohľadávky z derivátových operácií (373A, 376A)	64				
9.	Iné pohľadávky (335A, 33XA, 371A, 374A, 375A, 378A) - /391A/	65	1876		1876	850
B.IV.	**Krátkodobý finančný majetok súčet (r. 67 až r. 70)**	**66**				
B.IV.1.	Krátkodobý finančný majetok v prepojených účtovných jednotkách (251A, 253A, 256A, 257A, 25XA) - /291A, 29XA/	67				
2.	Krátkodobý finančný majetok bez krátkodobého finančného majetku v prepojených účtovných jednotkách (251A, 253A, 256A, 257A, 25XA) - /291A, 29XA/	68				
3.	Vlastné akcie a vlastné obchodné podiely (252)	69				
4.	Obstarávaný krátkodobý finančný majetok (259, 314A) - /291A/	70				

Súvaha
Úč POD 1 - 01

DIČ 2020000411 IČO 36450847

Označenie a	STRANA AKTÍV b	Číslo riadku c	Bežné účtovné obdobie 1 Brutto - časť 1	Bežné účtovné obdobie 1 Korekcia - časť 2	Bežné účtovné obdobie 1 Netto 2	Bezprostredne predchádzajúce účtovné obdobie Netto 3
B.V.	**Finančné účty r. 72 + r. 73**	71	18612		18612	29366
B.V.1.	Peniaze (211, 213, 21X)	72	16691		16691	18197
2.	Účty v bankách (221A, 22X, +/- 261)	73	1921		1921	11169
C.	**Časové rozlíšenie súčet (r. 75 až r. 78)**	74	14399		14399	21132
C.1.	Náklady budúcich období dlhodobé (381A, 382A)	75				
2.	Náklady budúcich období krátkodobé (381A, 382A)	76	14399		14399	21132
3.	Príjmy budúcich období dlhodobé (385A)	77				
4.	Príjmy budúcich období krátkodobé (385A)	78				

Označenie a	STRANA PASÍV b	Číslo riadku c	Bežné účtovné obdobie 4	Bezprostredne predchádzajúce účtovné obdobie 5
	SPOLU VLASTNÉ IMANIE A ZÁVÄZKY r. 80 + r. 101 + r. 141	79	1145674	940698
A.	**Vlastné imanie r. 81 + r. 85 + r. 86 + r. 87 + r. 90 + r. 93 + r. 97 + r. 100**	80	422951	415511
A.I.	**Základné imanie súčet (r. 82 až r. 84)**	81	633586	633586
A.I.1.	Základné imanie (411 alebo +/- 491)	82	633586	633586
2.	Zmena základného imania +/- 419	83		
3.	Pohľadávky za upísané vlastné imanie (/-/353)	84		
A.II.	**Emisné ážio (412)**	85		
A.III.	**Ostatné kapitálové fondy (413)**	86		
A.IV.	**Zákonné rezervné fondy r. 88 + r. 89**	87	27448	23874
A.IV.1.	Zákonný rezervný fond a nedeliteľný fond (417A, 418, 421A, 422)	88	27448	23874
2.	Rezervný fond na vlastné akcie a vlastné podiely (417A, 421A)	89		

Označenie a	STRANA PASÍV b	Číslo riadku c	Bežné účtovné obdobie 4	Bezprostredne predchádzajúce účtovné obdobie 5
A.V.	**Ostatné fondy zo zisku r. 91 + r. 92**	**90**		
A.V.1.	Štatutárne fondy (423, 42X)	91		
2.	Ostatné fondy (427, 42X)	92		
A.VI.	**Oceňovacie rozdiely z precenenia súčet (r. 94 až r. 96)**	**93**	1577	1577
A.VI.1.	Oceňovacie rozdiely z precenenia majetku a záväzkov (+/- 414)	94		
2.	Oceňovacie rozdiely z kapitálových účastín (+/- 415)	95	1577	1577
3.	Oceňovacie rozdiely z precenenia pri zlúčení, splynutí a rozdelení (+/- 416)	96		
A.VII.	**Výsledok hospodárenia minulých rokov r. 98 + r. 99**	**97**	-247100	-279261
A.VII.1.	Nerozdelený zisk minulých rokov (428)	98		
2.	Neuhradená strata minulých rokov (/-/429)	99	-247100	-279261
A.VIII.	**Výsledok hospodárenia za účtovné obdobie po zdanení /+-/ r. 01 - (r. 81 + r. 85 + r. 86 + r. 87 + r. 90 + r. 93 + r. 97 + r. 101 + r. 141)**	**100**	7440	35735
B.	**Záväzky r. 102 + r. 118 + r. 121 + r. 122 + r. 136 + r. 139 + r. 140**	**101**	699236	500679
B.I.	**Dlhodobé záväzky súčet (r. 103 + r. 107 až r. 117)**	**102**	26471	23977
B.I.1.	**Dlhodobé záväzky z obchodného styku súčet (r. 104 až r. 106)**	**103**		
1.a.	Záväzky z obchodného styku voči prepojeným účtovným jednotkám (321A, 475A, 476A)	104		
1.b.	Záväzky z obchodného styku v rámci podielovej účasti okrem záväzkov voči prepojeným účtovným jednotkám (321A, 475A, 476A)	105		
1.c.	Ostatné záväzky z obchodného styku (321A, 475A, 476A)	106		
2.	Čistá hodnota zákazky (316A)	107		
3.	Ostatné záväzky voči prepojeným účtovným jednotkám (471A, 47XA)	108		
4.	Ostatné záväzky v rámci podielovej účasti okrem záväzkov voči prepojeným účtovným jednotkám (471A, 47XA)	109		
5.	Ostatné dlhodobé záväzky (479A, 47XA)	110		
6.	Dlhodobé prijaté preddavky (475A)	111		
7.	Dlhodobé zmenky na úhradu (478A)	112		
8.	Vydané dlhopisy (473A/-/255A)	113		
9.	Záväzky zo sociálneho fondu (472)	114	4882	4528
10.	Iné dlhodobé záväzky (336A, 372A, 474A, 47XA)	115		
11.	Dlhodobé záväzky z derivátových operácií (373A, 377A)	116		
12.	Odložený daňový záväzok (481A)	117	21589	19449

Označenie a	STRANA PASÍV b	Číslo riadku c	Bežné účtovné obdobie 4	Bezprostredne predchádzajúce účtovné obdobie 5
B.II.	**Dlhodobé rezervy r. 119 + r. 120**	**118**		
B.II.1.	Zákonné rezervy (451A)	119		
2.	Ostatné rezervy (459A, 45XA)	120		
B.III.	**Dlhodobé bankové úvery (461A, 46XA)**	**121**		
B.IV.	**Krátkodobé záväzky súčet (r. 123 + r. 127 až r. 135)**	**122**	612249	419534
B.IV.1.	**Záväzky z obchodného styku súčet (r. 124 až r. 126)**	**123**	422069	246370
1.a.	Záväzky z obchodného styku voči prepojeným účtovným jednotkám (321A, 322A, 324A, 325A, 326A, 32XA, 475A, 476A, 478A, 47XA)	124	45013	67296
1.b.	Záväzky z obchodného styku v rámci podielovej účasti okrem záväzkov voči prepojeným účtovným jednotkám (321A, 322A, 324A, 325A, 326A, 32XA, 475A, 476A, 478A, 47XA)	125		
1.c.	Ostatné záväzky z obchodného styku (321A, 322A, 324A, 325A, 326A, 32XA, 475A, 476A, 478A, 47XA)	126	377056	179074
2.	Čistá hodnota zákazky (316A)	127		
3.	Ostatné záväzky voči prepojeným účtovným jednotkám (361A, 36XA, 471A, 47XA)	128		
4.	Ostatné záväzky v rámci podielovej účasti okrem záväzkov voči prepojeným účtovným jednotkám (361A, 36XA, 471A, 47XA)	129		
5.	Záväzky voči spoločníkom a združeniu (364, 365, 366, 367, 368, 398A, 478A, 479A)	130		
6.	Záväzky voči zamestnancom (331, 333, 33X, 479A)	131	104192	97608
7.	Záväzky zo sociálneho poistenia (336A)	132	67462	61695
8.	Daňové záväzky a dotácie (341, 342, 343, 345, 346, 347, 34X)	133	18313	13156
9.	Záväzky z derivátových operácií (373A, 377A)	134		
10.	Iné záväzky (372A, 379A, 474A, 475A, 479A, 47XA)	135	213	705
B.V.	**Krátkodobé rezervy r. 137 + r. 138**	**136**	60516	57168
B.V.1.	Zákonné rezervy (323A, 451A)	137	60516	57168
2.	Ostatné rezervy (323A, 32X, 459A, 45XA)	138		
B.VI.	**Bežné bankové úvery (221A, 231, 232, 23X, 461A, 46XA)**	**139**		
B.VII.	**Krátkodobé finančné výpomoci (241, 249, 24X, 473A, /-/255A)**	**140**		
C.	**Časové rozlíšenie súčet (r. 142 až r. 145)**	**141**	23487	24508
C.1.	Výdavky budúcich období dlhodobé (383A)	142		
2.	Výdavky budúcich období krátkodobé (383A)	143		
3.	Výnosy budúcich období dlhodobé (384A)	144	22466	23487
4.	Výnosy budúcich období krátkodobé (384A)	145	1021	1021

Výkaz ziskov a strát
Úč POD 2 - 01

DIČ 2 0 2 0 0 0 0 4 1 1 IČO 3 6 4 5 0 8 4 7

Označenie a	Text b	Číslo riadku c	Skutočnosť bežné účtovné obdobie 1	Skutočnosť bezprostredne predchádzajúce účtovné obdobie 2
*	**Čistý obrat (časť účt. tr. 6 podľa zákona)**	01	3 1 2 3 4 0 2	2 4 5 0 2 7 8
**	**Výnosy z hospodárskej činnosti spolu súčet (r. 03 až r. 09)**	02	5 0 8 8 8 3 9	4 3 6 5 4 0 0
I.	Tržby z predaja tovaru (604, 607)	03		
II.	Tržby z predaja vlastných výrobkov (601)	04		
III.	Tržby z predaja služieb (602, 606)	05	3 1 2 3 4 0 2	2 4 5 0 2 7 8
IV.	Zmeny stavu vnútroorganizačných zásob (+/-) (účtová skupina 61)	06		
V.	Aktivácia (účtová skupina 62)	07	3 6 1 0 4	2 4 7 9 3
VI.	Tržby z predaja dlhodobého nehmotného majetku, dlhodobého hmotného majetku a materiálu (641, 642)	08	3 0 2 8 1	2 9 6 7 5
VII.	Ostatné výnosy z hospodárskej činnosti (644, 645, 646, 648, 655, 657)	09	1 8 9 9 0 5 2	1 8 6 0 6 5 4
**	**Náklady na hospodársku činnosť spolu r. 11 + r. 12 + r. 13 + r.14 + r. 15 + r. 20 + r. 21 + r. 24 + r. 25 + r. 26**	10	5 0 6 7 9 1 8	4 3 1 2 7 5 7
A.	Náklady vynaložené na obstaranie predaného tovaru (504, 507)	11		
B.	Spotreba materiálu, energie a ostatných neskladovateľných dodávok (501, 502, 503)	12	4 6 1 5 6 5	2 7 4 5 5 5
C.	Opravné položky k zásobám (+/-) (505)	13	- 7	- 4 3
D.	Služby (účtová skupina 51)	14	3 9 9 9 6 9	3 0 4 0 3 7
E.	Osobné náklady (r. 16 až r. 19)	15	2 1 6 2 5 2 6	1 9 0 5 1 5 1
E.1.	Mzdové náklady (521, 522)	16	1 5 2 9 1 7 9	1 3 7 2 0 4 7
2.	Odmeny členom orgánov spoločnosti a družstva (523)	17	2 0 9 3 5	
3.	Náklady na sociálne poistenie (524, 525, 526)	18	5 4 3 5 6 3	4 8 1 7 1 1
4.	Sociálne náklady (527, 528)	19	6 8 8 4 9	5 1 3 9 3
F.	Dane a poplatky (účtová skupina 53)	20	1 6 6 2 7	1 6 2 4 9
G.	Odpisy a opravné položky k dlhodobému nehmotnému majetku a dlhodobému hmotnému majetku (r. 22 + r. 23)	21	1 3 1 9 3 4	1 1 2 8 3 1
G.1.	Odpisy dlhodobého nehmotného majetku a dlhodobého hmotného majetku (551)	22	1 3 1 9 3 4	1 1 2 8 3 1
2.	Opravné položky k dlhodobému nehmotnému majetku a dlhodobému hmotnému majetku (+/-) (553)	23		
H.	Zostatková cena predaného dlhodobého majetku a predaného materiálu (541, 542)	24	2 6 1 0 6	2 5 2 9 7
I.	Opravné položky k pohľadávkam (+/-) (547)	25		
J.	Ostatné náklady na hospodársku činnosť (543, 544, 545, 546, 548, 549, 555, 557)	26	1 8 6 9 1 9 8	1 6 7 4 6 8 0
***	**Výsledok hospodárenia z hospodárskej činnosti (+/-) (r. 02 - r. 10)**	27	2 0 9 2 1	5 2 6 4 3

Označenie a	Text b	Číslo riadku c	Skutočnosť bežné účtovné obdobie 1	Skutočnosť bezprostredne predchádzajúce účtovné obdobie 2
*	**Pridaná hodnota (r. 03 + r. 04 + r. 05 + r. 06 + r. 07) - (r. 11 + r. 12 + r. 13 + r. 14)**	28	2297979	1896522
**	**Výnosy z finančnej činnosti spolu r. 30 + r. 31 + r. 35 + r. 39 + r. 42 + r. 43 + r. 44**	29		
VIII.	Tržby z predaja cenných papierov a podielov (661)	30		
IX.	Výnosy z dlhodobého finančného majetku súčet (r. 32 až r. 34)	31		
IX.1.	Výnosy z cenných papierov a podielov od prepojených účtovných jednotiek (665A)	32		
2.	Výnosy z cenných papierov a podielov v podielovej účasti okrem výnosov prepojených účtovných jednotiek (665A)	33		
3.	Ostatné výnosy z cenných papierov a podielov (665A)	34		
X.	Výnosy z krátkodobého finančného majetku súčet (r. 36 až r. 38)	35		
X.1.	Výnosy z krátkodobého finančného majetku od prepojených účtovných jednotiek (666A)	36		
2.	Výnosy z krátkodobého finančného majetku v podielovej účasti okrem výnosov prepojených účtovných jednotiek (666A)	37		
3.	Ostatné výnosy z krátkodobého finančného majetku (666A)	38		
XI.	Výnosové úroky (r. 40 + r. 41)	39		
XI.1.	Výnosové úroky od prepojených účtovných jednotiek (662A)	40		
2.	Ostatné výnosové úroky (662A)	41		
XII.	Kurzové zisky (663)	42		
XIII.	Výnosy z precenenia cenných papierov a výnosy z derivátových operácií (664, 667)	43		
XIV.	Ostatné výnosy z finančnej činnosti (668)	44		
**	**Náklady na finančnú činnosť spolu r. 46 + r. 47 + r. 48 + r. 49 + r. 52 + r. 53 + r. 54**	45	17	6
K.	Predané cenné papiere a podiely (561)	46		
L.	Náklady na krátkodobý finančný majetok (566)	47		
M.	Opravné položky k finančnému majetku (+/-) (565)	48		
N.	Nákladové úroky (r. 50 + r. 51)	49		
N.1.	Nákladové úroky pre prepojené účtovné jednotky (562A)	50		
2.	Ostatné nákladové úroky (562A)	51		
O.	Kurzové straty (563)	52	17	6
P.	Náklady na precenenie cenných papierov a náklady na derivátové operácie (564, 567)	53		
Q.	Ostatné náklady na finančnú činnosť (568, 569)	54		

Výkaz ziskov a strát
Úč POD 2 - 01

DIČ 2020000411 IČO 36450847

Označenie a	Text b	Číslo riadku c	Skutočnosť bežné účtovné obdobie 1	Skutočnosť bezprostredne predchádzajúce účtovné obdobie 2
***	**Výsledok hospodárenia z finančnej činnosti (+/-) (r. 29 - r. 45)**	55	-17	-6
****	**Výsledok hospodárenia za účtovné obdobie pred zdanením (+/-) (r. 27 + r. 55)**	56	20904	52637
R.	Daň z príjmov (r. 58 + r. 59)	57	13464	16902
R.1.	Daň z príjmov splatná (591, 595)	58	11324	6977
2.	Daň z príjmov odložená (+/-) (592)	59	2140	9925
S.	Prevod podielov na výsledku hospodárenia spoločníkom (+/- 596)	60		
****	**Výsledok hospodárenia za účtovné obdobie po zdanení (+/-) (r. 56 - r. 57 - r. 60)**	61	7440	35735

POZNÁMKY

individuálnej účtovnej závierky
zostavenej k 31.12.2022

v [ ] - eurocentoch [x] - celých eurách *)

	mesiac	rok		mesiac	rok
Za obdobie od	01	2022	do	12	2022
Bezprostredne predchádzajúce obdobie od	01	2021	do	12	2021

Dátum vzniku účtovnej jednotky

04 11 1997

Účtovná závierka *)

[x] - riadna
[ ] - mimoriadna
[ ] - priebežná

Účtovná závierka *)

[x] – zostavená
[ ] – schválená

IČO 36450847

DIČ 2020000411

Kód SK NACE 70.10.0

Obchodné meno (názov) účtovnej jednotky

BUKÓZA HOLDING A.S.

Sídlo účtovnej jednotky

Ulica HENCOVSKÁ

Číslo 2073

PSČ 09301

Názov obce HENCOVCE

Číslo telefónu /

Číslo faxu /

E-mailová adresa

Zostavené dňa :	Schválené dňa :	Podpisový záznam štatutárneho orgánu účtovnej jednotky alebo člena štatutárneho orgánu účtovnej jednotky alebo podpisový záznam fyzickej osoby, ktorá je účtovnou jednotkou :
13.03.2022		

*) Vyznačuje sa [x]

A. Informácie o účtovnej jednotke

a) Základné informácie o účtovnej jednotke :

Obchodné meno:	BUKÓZA HOLDING, a.s.
Sídlo:	Hencovská 2073, 093 02 Hencovce
Dátum vzniku:	Zápis do OR: 04.11.1997
Subjekt verejného záujmu:	Spoločnosť BUKÓZA HOLDING, a.s. nie je subjektom verejného záujmu

Test veľkostnej skupiny účtovnej jednotky (2 ZoU)

Názov položky	Bežné účtovné obdobie	Bezprostredne predchádzajúce účtovné obdobie
Netto aktíva celkom	1 145 674	940 698
Čistý obrat celkom	3 123 402	2 450 278
Počet zamestnancov	116	109

UJ spĺňa veľkostné podmienky na zatriedenie do veľkostnej skupiny – **malá účtovná jednotka,** preto zostavuje účtovnú závierku podľa metodiky pre túto veľkostnú skupinu (Opatrenie č.MF/23378/2014-74).

b) Opis hospodárskej činnosti účtovnej jednotky:

- vedenie účtovníctva
- sekretárske práce a preklady
- poradenské služby v oblasti programov na spracovanie dát
- vykonávanie školiacej a poradenskej činnosti v oblasti bezpečnosti práce a technických zariadení
- poradenská a konzultačná činnosť v odbore investičnej výstavby
- závodné stravovanie
- osobná a nákladná cestná doprava , medzinárodná nákladná cestná doprava
- nájom dopravných prostriedkov
- nájom hnuteľných vecí
- prevádzkovanie závodného hasičského útvaru
- nájom a podnájom bytových a nebytových priestorov

c) Informácie o počte zamestnancov:

Názov položky	Bežné účtovné obdobie	Bezprostredne predchádzajúce účtovné obdobie
Priemerný prepočítaný počet zamestnancov	116	109
Stav zamestnancov ku dňu, ku ktorému sa zostavuje účtovná závierka, z toho:	121	122
počet vedúcich zamestnancov	19	5

d) Údaj, či je účtovná jednotka neobmedzene ručiacim spoločníkom v iných účtovných jednotkách s uvedením obchodného mena a sídla takejto účtovnej jednotky; uvádzajú sa aj iné významné údaje týkajúce sa tohto ručenia:

Spoločnosť nie je neobmedzene ručiacim spoločníkom v iných spoločnostiach podľa § 56 ods.5 obchodného zákonníka.

e) Právny dôvod na zostavenie účtovnej závierky:

Táto účtovná závierka je riadna individuálna účtovná závierka za spoločnosť BUKÓZA HOLDING, a.s. (ďalej spoločnosť). Bola zostavená za účtovné obdobie od 01.01.2022 do 31.12.2022 podľa slovenských právnych predpisov, a to § 17 ods.6 zákona NR SR č.431/2002 Z.z. o účtovníctve.

f) Dátum schválenia účtovnej závierky za bezprostredne predchádzajúce účtovné obdobie príslušným orgánom účtovnej jednotky:

Účtovná závierka spoločnosti za rok 2020 bola schválená valným zhromaždením spoločnosti dňa 15.06.2022.

g) Zverejnenie účtovnej závierky za predchádzajúce účtovné obdobie

Účtovná závierka spoločnosti za rok 2021 bola spolu s výročnou správou, správou audítora z auditu účtovnej závierky a výročnej správy k 31.12.2021 uložená do registra účtovných závierok .

h) Schválenie audítora

Valné zhromaždenie dňa 15.6.2022 schválilo spoločnosť JAKO AUDIT, s.r.o. Košice ako audítora na overenie účtovnej závierky za účtovné obdobie od 1. januára 2022 do 31. decembra 2022.

B. Ak je účtovná jednotka súčasťou konsolidovaného celku poznámky obsahujú aj tieto informácie:

a) Obchodné meno a sídlo konsolidujúcej účtovnej jednotky, ktorá zostavuje konsolidovanú účtovnú závierku za všetky skupiny účtovných jednotiek konsolidovaného celku, pre ktorú je účtovná jednotka konsolidovanou účtovnou jednotkou:

FINAB TRADE, a.s, Bratislava

b) Obchodné meno a sídlo konsolidujúcej účtovnej jednotky, ktorá zostavuje konsolidovanú účtovnú závierku za tú skupinu účtovných jednotiek konsolidovaného celku, ktorého súčasťou je aj účtovná jednotka; uvádza sa aj obchodné meno a sídlo účtovnej jednotky, ktorá je bezprostredne konsolidujúcou účtovnou jednotkou:

BUKOCEL, a.s., Hencovce

c) Obchodné meno a sídlo konsolidujúcej účtovnej jednotky, v ktorej sú prístupné konsolidované účtovné závierky a adresa príslušného registrového súdu, ktorý vedie obchodný register, v ktorom sa uložia tieto konsolidované účtovné závierky:

Tieto konsolidované účtovné závierky je možné dostať priamo v sídle uvedených spoločností, prípadne v Zbierke listín Obchodného registra Okresného súdu v Prešove.

C. V poznámkach sa uvádzajú ďalšie informácie o:
a) použitých účtovných zásadách a účtovných metódach,
b) údajoch vykázaných na strane aktív súvahy,
c) údajoch vykázaných na strane pasív súvahy,
d) výnosoch,
e) nákladoch,
f) daniach z príjmov,
g) údajoch na podsúvahových účtoch,
h) iných aktívach a iných pasívach,
i) spriaznených osobách,
j) skutočnostiach, ktoré nastali medzi dňom, ku ktorému sa zostavuje účtovná závierka a dňom jej zostavenia,
k) prehľade zmien vlastného imania,
l) prehľade peňažných tokov.

D. Informácie o použitých účtovných zásadách a účtovných metódach:

a) Splnenie predpokladu, že účtovná jednotka bude nepretržite pokračovať vo svojej činnosti:

Účtovná závierka bola zostavená za predpokladu nepretržitého trvania spoločnosti (going concern).

b) Zmeny účtovných zásad a zmeny účtovných metód, s uvedením dôvodu ich uplatnenia a ich vplyvu na hodnotu majetku, záväzkov, vlastného imania a výsledku hospodárenia účtovnej jednotky:

Základné účtovné metódy použité pri zostavovaní tejto individuálnej účtovnej závierky sú opísané nižšie. Tieto metódy sa uplatňujú konzistentne počas všetkých účtovných období, ak nie je uvedené inak.

c) Spôsob oceňovania jednotlivých zložiek majetku a záväzkov v členení na:

Pri obstaraní majetku sa uplatňuje princíp obstarávacích cien (t. j. historických cien). Ocenenie jednotlivých položiek majetku a záväzkov je takéto:

a) dlhodobý hmotný a nehmotný majetok obstaraný kúpou - obstarávacou cenou; obstarávacia cena je cena, za ktorú sa majetok obstaral a náklady súvisiace s jeho obstaraním (prepravné, clo, montáž, poistné a pod), Súčasťou obstarávacej

ceny nie sú od 1.januára 2003 úroky z cudzích zdrojov ani realizovateľné kurzové rozdiely , ktoré vznikli do momentu zaradenia majetku do používania.

b) dlhodobý hmotný a nehmotný majetok vytvorený vlastnou činnosťou - vlastnými nákladmi; vlastné náklady zahŕňajú priame náklady vynaložené na výrobu alebo inú činnosť a nepriame náklady, ktoré sa vzťahujú na výrobu alebo inú činnosť,

c) dlhodobý hmotný a nehmotný majetok obstaraný iným spôsobom - reprodukčnou obstarávacou cenou v prípade bezodplatného nadobudnutia majetku alebo majetku novozisteného pri inventarizácii; t. j. cenou, za ktorú by sa majetok obstaral v čase, keď sa o ňom účtuje,

d) dlhodobý finančný majetok - obstarávacou cenou; obstarávacia cena je cena, za ktorú sa majetok obstaral a náklady súvisiace s jeho obstaraním (poplatky a provízie maklérom, poradcom, burzám),

e) zásoby obstarané kúpou - obstarávacou cenou; pri úbytku rovnakého druhu zásob sa používa metóda váženého aritmetického priemeru; do vedľajších nákladov patrí prepravné, clo, provízie, skonto

f) zásoby vytvorené vlastnou činnosťou - nedokončená výroba, polotovary a výrobky sa oceňujú vlastnými nákladmi, ktoré zahŕňajú priame náklady vynaložené na výrobu alebo inú činnosť, prípadne aj časť nepriamych nákladov, ktoré sa vzťahujú na výrobu alebo na inú činnosť

g) zásoby obstarané iným spôsobom - reprodukčnou obstarávacou cenou v prípade bezodplatného nadobudnutia zásob alebo zásob novozistených pri inventarizácii; t. j. cenou, za ktorú by sa majetok obstaral v čase, keď sa o ňom účtuje,

h) pohľadávky – pri ich vzniku alebo bezodplatnom nadobudnutí – menovitou hodnotou; pri odplatnom nadobudnutí (postúpení) alebo nadobudnutí vkladom do základného imania obstarávacou cenou,vrátane nákladov súvisiacich s obstaraním

Výnos z postúpenia pohľadávok ÚJ účtuje v zmysle § 78 ods. 3 postupov účtovania v PÚ na účte 646 - Výnosy z odpísaných pohľadávok. Súčasne so zaúčtovaním výnosu z postúpenej pohľadávky účtuje odpísanie menovitej hodnoty pohľadávky na účte 546 - Odpis pohľadávky

i) krátkodobý finančný majetok - obstarávacou cenou; obstarávacia cena je cena, za ktorú sa majetok obstaral a náklady súvisiace s jeho obstaraním (poplatky a provízie maklérom, poradcom, burzám),

j) časové rozlíšenie na strane aktív súvahy – očakávanou menovitou hodnotou,

k) záväzky – pri ich vzniku – menovitou hodnotou; pri ich prevzatí – obstarávacou cenou. k sa pri inventarizácií zistí, že suma záväzkov je iná ako ich výška v účtovníctve, uvedú sa záväzky v účtovníctve a v účtovnej závierke v tomto zistenom ocenení.

l) rezervy - v očakávanej výške záväzku,

m) dlhopisy, pôžičky, úvery – pri ich vzniku menovitou hodnotou; pri ich prevzatí – obstarávacou cenou. Úroky z dlhopisov, pôžičiek a úverov sa učtujú do obdobia, s ktorým časovo a vecne súvisia.

n) časové rozlíšenie na strane pasív súvahy - očakávanou menovitou hodnotou,

o) dotácie zo štátneho rozpočtu – o nároku na dotácie zo štátneho rozpočtu sa účtuje, ak je takmer isté, že na základe splnených podmienok na poskytnutie dotácie sa daná dotácia poskytne

p) Cudzia mena
Majetok a záväzky vyjadrené v cudzej mene sa ku dňu uskutočnenia účtovného prípadu prepočítavajú na menu euro referenčným výmenným kurzom určeným a vyhláseným Európskou centrálnou bankou alebo Národnou bankou Slovenska v deň predchádzajúci dňu uskutočnenia účtovného prípadu.
Majetok a záväzky vyjadrené v cudzej mene (okrem prijatých a poskytnutých preddavkov) sa ku dňu, ku ktorému sa zostavuje účtovná závierka, prepočítavajú na menu euro referenčným výmenným kurzom určeným a vyhláseným Európskou centrálnou bankou alebo Národnou bankou Slovenska v deň , ku ktorému sa zostavuje účtovná závierka, a účtujú sa s vplyvom na výsledok hospodárenia. Spoločnosť použila kurz ECB vyhlásený 30.12.2022, ktorý je platný 31.12.2022.
Prijaté a poskytnuté preddavky v cudzej mene sa prepočítavajú na menu euro referenčným výmenným kurzom určeným a vyhláseným Európskou centrálnou bankou alebo Národnou bankou Slovenska v deň predchádzajúci dňu uskutočnenia účtovného prípadu. Ku dňu, ku ktorému sa zostavuje účtovná závierka, sa na menu euro už neprepočítavajú.

q) daň z príjmov odložená - sa účtuje pri dočasných rozdieloch medzi účtovnou hodnotou majetku a záväzkov vykázanou v súvahe a ich daňovou základňou, pri možnosti umorovať daňovú stratu v budúcnosti a pri možnosti previesť nevyužité

daňové odpočty do budúcich období. Pri určení výšky odloženej dane z príjmov sa použila sadzba dane z príjmov platná v nasledujúcom účtovnom období, t. j. 21 %.

d) Tvorba odpisového plánu pre dlhodobý majetok, pričom sa uvádza doba odpisovania, sadzby odpisov a odpisové metódy pre účtovné odpisy:

Odpisy dlhodobého majetku sú stanovené vychádzajúc z predpokladanej doby jeho používania a predpokladaného priebehu jeho opotrebenia. Odpisovať sa začína v mesiaci uvedenia dlhodobého majetku do používania. Nehmotný majetok, ktorého obstarávacia cena je 2 400 € a nižšia, s dobou použiteľnosti dlhšou ako jeden rok sa účtuje na účet 518 – Ostatné služby. Drobný dlhodobý hmotný majetok, ktorého obstarávacia cena je od 100 € do1 700 €, sa odpisuje 2 roky . Drobný dlhodobý hmotný majetok ,ktorého obstarávacia cena je do 100 € , sa účtuje priamo do nákladov na účet 501- spotreba materiálu.

Priemerné životnosti podľa odpisového plánu sú:

Druh majetku	Životnosť (v rokoch)	Ročná odpisová sadzba v %
Budovy a stavby	50; 67	2; 1,5
Stroje a zariadenia	4; 8;10;15	*25; 12,5; 10; 6,7*
Dopravné prostriedky	4; 8	*25; 12,5*

Dlhodobý hmotný majetok vrátane technického zhodnotenia, ktorý bol uvedený do užívania najneskôr do 28.februára 2009 v ocenení rovnom alebo nižšom ako 1 700 €, sa považuje za dlhodobý hmotný majetok a pokračuje sa v jeho odpisovaní. Daňové odpisy sa uplatňujú podľa sadzieb uvedených v zákone o daniach z príjmov platných pre rovnomerné odpisovanie.

E. Informácie o údajoch vykázaných na strane aktív súvahy:

a) Dlhodobý **nehmotný majetok** za bežné účtovné obdobie a za bezprostredne predchádzajúce účtovné obdobie :

Dlhodobý nehmotný majetok	Bežné účtovné obdobie							
	Aktivované náklady	Softvér	Oceniteľné práva	Goodwill	Ostatný DNM	Obstarávaný DNM	Poskytnuté preddavky na DNM	Spolu
a	b	c	d	e	f	g	h	i
riadok súvahy	4	5	6	7	8	9	10	3
Prvotné ocenenie								
Stav k 1.1.2022	0	126 847	0	0	0	0	0	126 847
Prírastky		680				0		680
Úbytky		0						0
Presuny						0		
Stav k 31.12.2022	0	127 527	0	0	0	0	0	127 527
Oprávky								
Stav k 1.1.2022	0	121 016	0	0	0	0	0	121 016
Prírastky		3 967						3 967
Úbytky		0						0
Stav k 31.12.2022	0	124 983	0	0	0	0	0	124 983
Opravné položky								
Stav k 1.1.2022	0	0	0	0	0	0	0	0
Prírastky								0
Úbytky								0
Stav k 31.12.2022	0	0	0	0	0	0	0	0
Zostatková hodnota								
Stav k 1.1.2022	0	5 831	0	0	0	0	0	5 831
Stav k 31.12.2022	0	2 544	0	0	0	0	0	2 544

Informácie k časti E. písm. a) prílohy č. 3 o dlhodobom nehmotnom majetku

Dlhodobý nehmotný majetok	Bezprostredne predchádzajúce účtovné obdobie							
	Aktivova-né náklady na vývoj	Softvér	Oceniteľ-né práva	Goodwill	Ostatný DNM	Obsta-rávaný DNM	Poskytnuté preddavky na DNM	Spolu
a	b	c	d	e	f	g	h	i
riadok súvahy	4	5	6	7	8	9	10	
Prvotné ocenenie								
Stav k 1.1.2021	0	133 542	0	0	0	2 945	0	136 487
Prírastky		0				7 444		7 444
Úbytky		6 695				0		6 695
Presuny		0				-10 389		
Stav k 31.12.2021	0	126 847	0	0	0	0	0	126 847
Oprávky								
Stav k 1.1.2021	0	121 218	0	0	0	0	0	121 218
Prírastky		6 493				0		6 493
Úbytky		6 695						6 695
Stav k 31.12.2021	0	121 016	0	0	0			121 016
Opravné položky								
Stav k 1.1.2021	0	0	0	0	0	0	0	0
Prírastky								0
Úbytky								0
Stav k 31.12.2021	0	0	0	0	0	0	0	0
Zostatková hodnota								
Stav k 1.1.2021	0	12 324	0	0	0	2 945	0	15 269
Stav k 31.12.2021	0	5 831	0	0	0		0	5 831

a) Dlhodobý **hmotný majetok** za bežné účtovné obdobie a za bezprostredne predchádzajúce účtovné obdobie :

Informácie k časti E. písm. a) prílohy č. 3 o dlhodobom hmotnom majetku

Dlhodobý hmotný majetok	Bežné účtovné obdobie								
	Pozemky	Stavby	Samostatné hnuteľné veci a súbory hnuteľných vecí	Pesto-vateľské celky trvalých porastov	Základné stádo a ťažné zvieratá	Ostatný DHM	Obsta-rávaný DHM	Poskytnuté preddavky na DHM	Spolu
a	b	c	d	e	f	g	h	i	j
riadok súvahy	12	13	14	15	16	17	18	19	11
Prvotné ocenenie									
Stav k 1.1.2022	22 017	71 857	1 513 020	0	0	232 177	2 300	0	1 841 371
Prírastky	13 000		33 583				11 765		58 348
Úbytky	0	0	1 137						1 137
Presuny							-11 765		-11 765
Stav k 31.12.2022	35 017	71 857	1 545 466	0	0	232 177	2 300	0	1 886 817
Oprávky									
Stav k 1.1.2022	0	30 271	891 808	0	0	232 177	0	0	1 154 256
Prírastky		1 360	127 037			0			
Úbytky		0	1 138						
Stav k 31.12.2022	0	31 631	1 017 707	0	0	232 177	0	0	1 281 515
Opravné položky									
Stav k 1.1.2022	0	0	0	0	0	0	0	0	0
Prírastky									0
Úbytky									0
Stav k 31.12.2022	0	0	0	0	0	0	0	0	0
Zostatková hodnota									
Stav k 1.1.2022	22 017	41 586	621 212	0	0	0	2 300	0	687 115
Stav k 31.12.2022	35 017	40 226	527 759	0	0	0	2 300	0	605 302

Informácie k časti E. písm. a) prílohy č. 3 o dlhodobom hmotnom majetku

Dlhodobý hmotný majetok	Bezprostredne predchádzajúce účtovné obdobie								
	Pozemky	Stavby	Samostatné hnuteľné veci a súbory hnuteľných vecí	Pesto-vateľské celky trvalých porastov	Základné stádo a ťažné zvieratá	Ostatný DHM	Obsta-rávaný DHM	Poskytnuté preddavky na DHM	Spolu
a	b	c	d	e	f	g	h	i	j
riadok súvahy	12	13	14	15	16	17	18	19	11
Prvotné ocenenie									
Stav k 1.1.2021	21 914	72 283	1 429 216	0	0	232 177	5 744		1 761 334
Prírastky	128		149 143				145 827		295 098
Úbytky	25	426	65 339						65 790
Presuny			0				-149 271		-149 271
Stav k 31.12.2021	22 017	71 857	1 513 020	0	0	232 177	2 300	0	1 841 371
Oprávky									
Stav k 1.1.2021	0	29 237	858 981	0	0	225 465	0	0	1 113 683
Prírastky		1 460	98 166			6 712			106 338
Úbytky		426	65 339			0			65 765
Stav k 31.12.2021	0	30 271	891 808	0	0	232 177	0	0	1 154 256
Opravné položky									
Stav k 1.1.2021	0	0	0	0	0	0	0	0	0
Prírastky									0
Úbytky									0
Stav k 31.12.2021	0	0	0	0	0	0	0	0	0
Zostatková hodnota									
Stav k 1.1.2021	21 914	43 046	570 235	0	0	6 712	5 744	0	647 651
Stav k 31.12.2021	22 017	41 586	621 212	0	0	0	2 300	0	687 115

b) Spôsob a výška poistenia dlhodobého nehmotného majetku a dlhodobého hmotného majetku:

Poistenie v spoločnosti ALLIANZ – Slov. poisťovňa, Bratislava (PZ č.411 004 454, Dodatok č.1, 2, 3, 4, 5,6,7,8,9)

Predmet poistenia	Poistná suma v EUR	Poistené riziko	Bežné poistné v EUR
Nehnuteľný majetok	0		
Hnuteľný majetok	0		
Zásoby	0		
Obstaranie hmotných investícii	30 000		
Spolu	**30 000**	FLExA + EC	**100**
Hnuteľný majetok + zásoby	0	krádež vlámaním, lúpež, vandalizmus	0
Kumulatívny limit	100 000		
Peniaze v trezore	2 000		15
Peniaze v pokladni	0	lúpež	0
Veci zamestnancov	1 000	rozbitie	0
Bežné poistné			**115**

Pozn.: FLExA - požiar, úder blesku, výbuch, pád lietadla
EC - víchrica a krupobitie, povodeň, záplava, zemetrasenie, výbuch sopky, zosuv pôdy, lavína a ťarcha snehu, voda z vodovodného zariadenia, náraz vozidla, dym, nárazová vlna

Poistenie v spoločnosti ALLIANZ – Slov. poisťovňa, Bratislava (PZ č. 042 1000 063, Dodatok č.1, 2, 3, 4, 5,6,7,8,9)

Zodpovednosť za škodu	23 236	Poistenie zodpovednosti za škodu	246
Bežné ročné poistné			**246**

c.1) Dlhodobý nehmotný majetok, na ktorý je zriadené záložné právo a dlhodobý nehmotný majetok, pri ktorom má účtovná jednotka obmedzené právo s ním nakladať :

Spoločnosť nemá zriadené záložné právo na dlhodobý nehmotný majetok.

c.2) Dlhodobý hmotný majetok, na ktorý je zriadené záložné právo a dlhodobý hmotný majetok, pri ktorom má účtovná jednotka obmedzené právo s ním nakladať :

Spoločnosť nemá zriadené záložné právo na dlhodobý hmotný majetok.

d) Dlhodobý majetok, pri ktorom vlastnícke právo nadobudol veriteľ zmluvou o zabezpečovacom prevode práva, ale ktorý užíva účtovná jednotka na základe zmluvy o výpožičke:

Spoločnosť neúčtuje o takomto majetku.

e) Nadobudnutý dlhodobý nehnuteľný majetok alebo prevedený dlhodobý nehnuteľný majetok, pri ktorom nebolo vlastnícke právo zapísané vkladom do katastra nehnuteľností do dňa, ku ktorému sa zostavuje účtovná závierka, pričom účtovná jednotka tento majetok užíva:

Spoločnosť neúčtuje o takomto majetku.

f) Majetok, ktorým je goodwill a o spôsobe výpočtu jeho hodnoty:

Spoločnosť neúčtuje o takomto majetku

g) Údaje, ktoré sa účtujú na účte 097 – Opravná položka k nadobudnutému majetku:

Spoločnosť o nich neúčtuje.

h) Výskumná a vývojová činnosť účtovnej jednotky za bežné účtovné obdobie a to v členení na:

Spoločnosť neúčtovala na náklady na výskum a vývoj.

i) Štruktúra dlhodobého finančného majetku za bežné účtovné obdobie a jeho umiestnenie v členení podľa jednotlivých položiek súvahy; ak prostredníctvom tohto umiestnenia vykonáva účtovná jednotka v inej účtovnej jednotke podstatný vplyv alebo je vo vzťahu k nej materskou účtovnou jednotkou, uvádza sa aj obchodné meno, sídlo, výška vlastného imania a výsledku hospodárenia tejto inej účtovnej jednotky:

Spoločnosť k 31.12.2022 nevlastnila žiadny dlhodobý finančný majetok.

j) Obstarávacia cena zložiek dlhodobého finančného majetku v členení podľa jednotlivých položiek súvahy na začiatku bežného účtovného obdobia, prírastky, úbytky a presuny tohto majetku v obstarávacej cene počas bežného účtovného obdobia a stav na konci bežného účtovného obdobia :

Informácie k časti E. písm. j) prílohy č. 3 o dlhodobom finančnom majetku

Dlhodobý finančný majetok	Bežné účtovné obdobie								
	Podielové CP a podiely v PÚJ	Podielové CP a podiely s podiel. Účasťou okrem v prepoj ÚJ	Ostatné dlhodobé CP a podiely	Pôžičky prepoj. ÚJ	Dlhové CP a ostatný DFM	Pôžičky s dobou splatnosti najviac jeden rok	Obsta-rávaný DFM	Poskyt-nuté preddav-ky na DFM	Spolu
a	b	c	d	e	f	g	h	i	j
riadok súvahy	22	23	24	25	28	29	31	32	21
Prvotné ocenenie									
Stav k 1.1.2022	0	0			0	0	0	0	0
Prírastky		0							0
Úbytky		0			0				0
Presuny									0
Stav k 31.12.2022	0	0	0	0	0	0	0	0	0
Opravné položky									
Stav k 1.1.2022	0	0	0	0		0	0	0	0
Prírastky	0								0
Úbytky		0							0
Stav k 31.12.2022	0	0	0	0	0	0	0	0	0
Účtovná hodnota									
Stav k 1.1.2022	0	0	0	0	0	0	0	0	0
Stav k 31.12.2022	0	0	0	0	0	0	0	0	0

Informácie k časti E. písm. j) prílohy č. 3 o dlhodobom finančnom majetku

Dlhodobý finančný majetok	Bezprostredne predchádzajúce účtovné obdobie								
	Podielové CP a podiely v PÚJ	Podielové CP a podiely s podiel účasťou okrem prepoj ÚJ	Ostatné dlhodobé CP a podiely	Pôžičky prepoj. ÚJ	Dlhové CP a Ostatný DFM	Pôžičky s dobou splatnosti najviac jeden rok	Obsta-rávaný DFM	Poskyt-nuté preddavky na DFM	Spolu
a	b	c	d	e	f	g	h	i	j
riadok súvahy	22	23	24	25	28	29	31	32	21
Prvotné ocenenie									
Stav k 1.1.2021		0		0	0	0	0	0	0
Prírastky		0							0
Úbytky		0			0				0
Presuny									0
Stav k 31.12.2021	0	0	0	0	0	0	0	0	0
Opravné položky									
Stav k 1.1.2021		0	0	0	0	0	0	0	0
Prírastky									0
Úbytky		0							0
Stav k 31.12.2021	0	0	0	0	0	0	0	0	0
Účtovná hodnota									
Stav k 1.1.2021	0	0	0	0	0	0	0	0	0
Stav k 31.12.2021	0	0	0	0	0	0	0	0	0

k,l) Opravné položky podľa zložiek dlhodobého finančného majetku v členení podľa jednotlivých položiek súvahy, pričom sa uvádza stav opravných položiek na začiatku bežného účtovného obdobia, zmeny počas bežného účtovného obdobia a stav na konci bežného účtovného obdobia:

Spoločnosť netvorila OP k dlhodobému finančnému majetku.

m) Dlhodobý finančný majetok, na ktorý je zriadené záložné právo a o dlhodobom majetku, pri ktorom má účtovná jednotka obmedzené u právo s ním nakladať :

Spoločnosť nemá dlhodobý finančný majetok zaťažený záložným právom.

n) Ocenenie dlhodobého finančného majetku ku dňu, ku ktorému sa zostavuje účtovná závierka reálnou hodnotou alebo metódou vlastného imania, pričom sa uvádza vplyv takéhoto ocenenia na výsledok hospodárenia a na výšku vlastného imania:

Spoločnosť neoceňovala dlhodobý finančný majetok ku dňu , ku ktorému sa zostavuje účtovná závierka.

o) Opravné položky k zásobám v členení podľa jednotlivých položiek súvahy za bežné účtovné obdobie, pričom sa uvádza ich stav na začiatku bežného účtovného obdobia, tvorba, zúčtovanie opravných položiek počas bežného účtovného obdobia a stav na konci bežného účtovného obdobia, ako aj dôvod ich tvorby, zúčtovania :

Informácie k časti E. písm. o) prílohy č. 3 o opravných položkách k zásobám

Zásoby	riadok súvahy	Bežné účtovné obdobie				
		Stav OP k 1.1.2022	Tvorba OP	Zúčtovanie OP z dôvodu zániku opodstatnenosti	Zúčtovanie OP z dôvodu vyradenia majetku z účtovníctva	Stav OP k 31.12.2022
a		b	c	d	e	f
Materiál	35	7	0	7		0
Nedokončená výroba a polotovary vlastnej výroby	36					0
Výrobky	37					0
Zvieratá	38					0
Tovar	39					0
Nehnuteľnosť na predaj						0
Poskytnuté preddavky na zásoby	40					0
Zásoby spolu	34	**7**	**0**	**7**	**0**	**0**

p) Zásoby, na ktoré je zriadené záložné právo a zásoby, pri ktorých má účtovná jednotka obmedzené právo s nimi nakladať :

Spoločnosť nemá žiadne zásoby zaťažené záložným právom.

q) Zákazková výroba a zákazková výstavba nehnuteľnosti určenej na predaj :

Spoločnosť neúčtuje o zákazkovej výrobe

r) Tvorba, zúčtovanie opravných položiek k pohľadávkam v členení podľa jednotlivých položiek súvahy za bežné účtovné obdobie, pričom sa uvádza dôvod ich tvorby, zúčtovania :

Informácie k časti E. písm. r) prílohy č. 3 o vývoji opravnej položky k pohľadávkam

Pohľadávky	riadok súvahy	Bežné účtovné obdobie				
		Stav OP k 1.1.2022	Tvorba OP	Zúčtovanie OP z dôvodu zániku opodstatnenosti	Zúčtovanie OP z dôvodu vyradenia majetku z účtovníctva	Stav OP k 31.12.2022
a		b	c	d	e	f
Pohľadávky z OS voči prepojeným ÚJ	55		0			0
Pohľadávky z OS v rámci podielovej účasti ÚJ	56					0
Ostatné pohľadávky z OS	57	2 385	0	0		2 385
Ostatatné pohľadávky z OS voči prepojeným ÚJ	59					0
Ostatné pohľadávky v rámci podielovej účasti	60					0
Iné pohľadávky	65					0
Pohľadávky spolu	54	**2 385**	**0**	**0**	**0**	**2 385**

Spoločnosť tvorila opravnú položku k pohľadávkam po lehote splatnosti nad 360 dní 20 %, nad 720 dní 50 %, nad 1 080 dní 100 %, z ostatných pohľadávok po lehote splatnosti - podľa individuálneho posúdenia rizík vymožiteľnosti týchto pohľadávok.

s) Hodnota pohľadávok do lehoty splatnosti a po lehote splatnosti :

Názov položky	riadok	V lehote splatnosti	Po lehote splatnosti	Pohľadávky spolu
a	súvahy	b	c	d
Dlhodobé pohľadávky spolu	41	0	0	0
Krátkodobé pohľadávky spolu	53	212 746	285 033	497 779

t,u) Hodnota pohľadávok zabezpečených záložným právom alebo inou formou zabezpečenia s uvedením formy zabezpečenia; Hodnota pohľadávok, na ktoré sa zriadilo záložné právo a pohľadávok, pri ktorých má účtovná jednotka obmedzené právo s nimi nakladať :

Spoločnosť nemá žiadne svoje pohľadávky zabezpečené prostredníctvom záložného práva.

v) Odložená daňová pohľadávka, pričom sa uvedie opis jej vzniku : viď časť F, písmeno f

w) Významné zložky krátkodobého finančného majetku :

Informácie k časti E. písm. w) prílohy č. 3 o krátkodobom finančnom majetku

Názov položky	Bežné účtovné obdobie	Bezprostredne predchádzajúce účtovné obdobie
Pokladnica, ceniny	16 691	18 197
Bežné bankové účty	1 921	11 169
Bankové účty termínované		
Peniaze na ceste		
Spolu	**18 612**	**29 366**

x) Opravné položky ku krátkodobému finančnému majetku za bežné účtovné obdobie:

Spoločnosť netvorila opravnú položku ku krátkodobému finančnému majetku.

y) Krátkodobý finančný majetok, na ktorý bolo zriadené záložné právo a krátkodobý finančný majetok, pri ktorom má účtovná jednotka obmedzené právo s ním nakladať:

Spoločnosť nemá zriadené záložné právo na krátkodobý finančný majetok.

za) Ocenenie krátkodobého finančného majetku ku dňu, ku ktorému sa zostavuje účtovná závierka reálnou hodnotou, pričom sa uvádza vplyv takéhoto ocenenia na výsledok hospodárenia a na výšku vlastného imania:

Spoločnosť neeviduje krátkodobý finančný majetok.

zb) Významné položky časového rozlíšenia nákladov budúcich období a príjmov budúcich období .

Opis položky časového rozlíšenia	Bežné účtovné obdobie	Bezprostredne predchádzajúce účtovné obdobie
Náklady budúcich období dlhodobé :	0	0
Náklady budúcich období krátkodobé, z toho:	**14 399**	**21 132**
- predplatné poistného	0	0
- predplatné periodík	764	622
-programové aktualizácie	11 762	16 777
-predplatné služieb na prac. portáloch PROFESIA	1 002	842
- ostatné náklady	871	2 891
Príjmy budúcich období dlhodobé:	**0**	**0**
Príjmy budúcich období krátkodobé:	**0**	**0**

zc) Majetok prenajatý formou finančného prenájmu v poznámkach prenajímateľa:

Spoločnosť neeviduje pohľadávky z finančného prenájmu.

.F. Informácie o údajoch vykázaných na strane pasív súvahy:

a) Vlastné imanie za bežné účtovné obdobie, a to:

1. Opis základného imania najmä počet akcií, hodnota akcií, práva spojené s jednotlivými druhmi akcií:

Základné imanie spoločnosti predstavuje 633 586 €

19 listinných akcií na meno s menovitou hodnotou 33 194 €
50 listinných akcií na meno s menovitou hodnotou 58 €

2. Rozdelenie účtovného zisku alebo vysporiadanie účtovnej straty vykázanej v predchádzajúcom účtovnom období:

Informácie k časti G. písm. a) tretiemu bodu prílohy č. 3 o rozdelení účtovneho zisku

Názov položky	Bezprostredne predchádzajúce účtovné obdobie
Účtovný zisk	**35 735**
Rozdelenie účtovného zisku	
Prídel do zákonného rezervného fondu	3 574
Prídel do štatutárnych a ostatných fondov	
Prídel do sociálneho fondu	
Prídel na zvýšenie základného imania	
Úhrada straty minulých období	32 161
Prevod do nerozdeleného zisku minulých rokov	
Rozdelenie podielu na zisku spoločníkom, členom	
Iné	

b1) Jednotlivé druhy rezerv za účtovné obdobie s uvedením ich stavu na začiatku účtovného obdobia, ich tvorba, použitie, zrušenie počas účtovného obdobia a ich stav na konci účtovného obdobia .

Informácie k časti F. písm. b) prílohy č. 3 o rezervách

Názov položky	Bežné účtovné obdobie				
	Stav k 1.1.2022	Tvorba	Použitie	Zrušenie	Stav k 31.12.2022
a	b	c	d	e	f
Dlhodobé rezervy, z toho:					**0**
Krátkodobé rezervy, z toho:	**57 168**	**60 516**	**47 055**	**10 113**	**60 516**
rezerva na nevyčerpané dovolenky	54 768	58 116	44 655	10 113	58 116
rezerva na audit a zverejnenie ÚZ	2 400	2 400	2 400	0	2 400

Informácie k časti F. písm. b) prílohy č. 3 o rezervách

Názov položky	Bezprostredne predchádzajúce účtovné obdobie				
	Stav k 1.1.2021	Tvorba	Použitie	Zrušenie	Stav k 31.12.2021
a	b	c	d	e	f
Dlhodobé rezervy, z toho:					**0**
Krátkodobé rezervy, z toho:	**64 688**	**57 168**	**62 382**	**2 306**	**57 168**
rezerva na nevyčerpané dovolenky	62 288	54 768	59 982	2 306	54 768
rezerva na audit a zverejnenie ÚZ	2 400	2 400	2 400	0	2 400

c, d) Hodnota záväzkov do a po lehote splatnosti :

názov položky	Bežné účtovné obdobie		
	do lehoty splatnosti	po lehote splatnosti	záväzky spolu
Dlhodobé záväzky (r.102 súvahy)	26 471	0	26 471
Krátkodobé záväzky (r.122 súvahy)	380451	231798	612 249
názov položky	**Bezprostredne predchádzajúce účtovné obdobie**		
	do lehoty splatnosti	**po lehote splatnosti**	**záväzky spolu**
Dlhodobé záväzky (r.102 súvahy)	23 977	0	23 977
Krátkodobé záväzky (r.122 súvahy)	319 796	99 738	419 534

e) Hodnota záväzku zabezpečenom záložným právom alebo zabezpečeným inou formou zabezpečenia a to s uvedením formy zabezpečenia:

Spoločnosť neeviduje záväzky kryté záložným právom

f) Spôsob vzniku **odloženého daňového záväzku** :

Informácie k časti F. písm. v) a časti G. písm. f) prílohy č. 3 o odloženej daňovej pohľadávke alebo o odlože

Názov položky	Bežné účtovné obdobie	Bezprostredne predchádzajúce účtovné obdobie
Dočasné rozdiely medzi účtovnou hodnotou majetku a daňovou základňou, z toho:	**115 918**	**98 732**
odpočítateľné		
zdaniteľné	115 918	98 732
Dočasné rozdiely medzi účtovnou hodnotou záväzkov a daňovou základňou, z toho:	**13 113**	**6 120**
odpočítateľné	13 113	6 120
zdaniteľné		
Možnosť umorovať daňovú stratu v budúcnosti		
Možnosť previesť nevyužité daňové odpočty		
Sadzba dane z príjmov (v %)	21%	21%
Odložená daňová pohľadávka	2 754	1 285
Uplatnená daňová pohľadávka	1 469	-1 273
Zaúčtovaná ako zníženie nákladov	1 469	-1 273
Zaúčtovaná do vlastného imania		
Odložený daňový záväzok	24 343	20 734
Zmena odloženého daňového záväzku	3 609	8 652
Zaúčtovaná ako náklad	3 609	8 652
Zaúčtovaná do vlastného imania		

g) Záväzky zo sociálneho fondu :

Informácie k časti F. písm. g) prílohy č. 3 o záväzkoch zo sociálneho fondu

Názov položky	Bežné účtovné obdobie	Bezprostredne predchádzajúce účtovné obdobie
Začiatočný stav sociálneho fondu	**4 528**	**2 587**
Tvorba sociálneho fondu na ťarchu nákladov	7 699	6 866
Tvorba sociálneho fondu zo zisku	0	0
Ostatná tvorba sociálneho fondu	0	0
Tvorba sociálneho fondu spolu	**7 699**	**6 866**
Čerpanie sociálneho fondu	**7 345**	**4 925**
Konečný zostatok sociálneho fondu	**4 882**	**4 528**

h) Vydané dlhopisy :

Spoločnosť neúčtovala o vydaných dlhopisoch.

i.1) Bankové úvery, pôžičky a návratné finančné výpomoci – mena, charakter, hodnota v cudzej mene, výška úroku, splatnosť

Spoločnosti neboli poskytnuté žiadne bankové úvery ani pôžičky.

j) Významné položky časového rozlíšenia výdavkov budúcich období a výnosov budúcich období :

Názov položky	Bežné účtovné obdobie	Bezprostredne predchádzajúce účtovné obdobie
Výdavky budúcich období dlhodobé :	**0**	**0**
Výdavky budúcich období krátkodobé :	**0**	**0**
Výnosy budúcich období dlhodobé, z toho:	**22 466**	**23 487**
Archivovanie dokumentov	22 466	23 487
Výnosy budúcich období krátkodobé, z toho:	**1 021**	**1 021**
Archivovanie dokumentov	1 021	1 021

k) Významné položky derivátov :

Spoločnosť neúčtovala operácie s derivátmi.

l) Majetok a záväzky zabezpečených derivátmi, pričom sa uvádza forma tohto zabezpečenia :

Spoločnosť neúčtovala o takomto majetku

m) Majetok prenajatý formou finančného prenájmu v poznámkach nájomcu:

Spoločnosť nemá prenajatý majetok formou finančného prenájmu.

G. Informácie o výnosoch:

a) Sumy tržieb za vlastné výkony a tovar s uvedením ich opisu a hodnoty tržieb podľa jednotlivých typov výrobkov a služieb účtovnej jednotky a hlavných oblastí odbytu:

Oblasť odbytu	Služby		Nájom		Spolu	
	Bežné účtovné obdobie	Bezprostredne predchádzajúce účtovné obdobie	Bežné účtovné obdobie	Bezprostredne predchádzajúce účtovné obdobie	Bežné účtovné obdobie	Bezprostredne predchádzajúce účtovné obdobie
a	b	c	d	e	d	e
Tuzemsko	3 047 157	2 437 985	76 245	12 293	3 123 402	2 450 278
Zahraničie	0	0	0	0	0	0
Spolu	**3 047 157**	**2 437 985**	**76 245**	**12 293**	**3 123 402**	**2 450 278**

b) Zmeny stavu zásob vlastnej výroby :

Spoločnosť počas roka neúčtovala o zmene stavu vlastných výrobkov.

c,d,e,f) Aktivácia nákladov, výnosy z hospodárskej činnosti, finančnej činnosti a mimoriadnej činnosti :

Názov položky	Bežné účtovné obdobie	Bezprostredne predchádzajúce účtovné obdobie
Významné položky pri aktivácii nákladov, z toho:	**36 104**	**24 793**
Aktivácia vnútroorganizačných služieb – strava	36 104	24 793
Ostatné významné položky výnosov z hospodárskej činnosti, z toho:	**1 929 333**	**1 890 329**
Predaj materiálu	30 226	27 890
Poskytnutá dotácia	28 427	9 427
Zmluvné pokuty a penále	2 470	110
Výnosy z postúpených pohľadávok	1 855 055	1 665 089
Finančný príspevok v rámci projektu "Prvá pomoc"	0	175 004
Ostatné výnosy	13 155	12 809
Finančné výnosy, z toho:	**0**	**0**
Kurzové zisky, z toho:	*0*	*0*
kurzové zisky ku dňu, ku ktorému sa zostavuje účtovná závierka	0	0
Ostatné významné položky finančných výnosov, z toho:	*0*	*0*
Prijaté bankové úroky	0	0

g) Čistý obrat

Čistý obrat spoločnosti na účely zistenia povinnosti overenia individuálnej účtovnej závierky audítorom [§ 19 ods. 1 písm. a) zákona o účtovníctve je uvedený v nasledujúcom prehľade: :

Informácie k časti G. písm. g) prílohy č. 3 o čistom obrate

Názov položky	Bežné účtovné obdobie	Bezprostredne predchádzajúce účtovné obdobie
Tržby za vlastné výrobky		
Tržby z predaja služieb	3 123 402	2 450 278
Tržby za tovar		
Výnosy zo zákazky		
Výnosy z nehnuteľnosti na predaj		
Iné výnosy súvisiace s bežnou činnosťou		
Čistý obrat celkom	**3 123 402**	**2 450 278**

H. Informácie o nákladoch:

a,b,c,d,e) Informácie o nákladoch :

Názov položky	Bežné účtovné obdobie	Bezprostredne predchádzajúce účtovné obdobie
Náklady za poskytnuté služby, z toho:	**399 969**	**304 037**
Náklady voči audítorovi, audítorskej spoločnosti, z toho:	*3 840*	*3 840*
náklady za overenie individuálnej účtovnej závierky	2 400	2 400
Ostatné neauditorské služby	1 440	1 440
Ostatné významné položky nákladov za poskytnuté služby, z toho:	***396 129***	***300 197***
Opravy a udržiavanie	15 487	22 558
Cestovné náklady	3 176	2 398
Náklady na reprezentáciu	13 258	10 660
Telefónne poplatky	16 892	17 041
Nájomne	29 977	28 838
Preprava	154 547	80 337
Náklady na školenia	2 186	2 533
Poštovné	376	380
Náklady na prácu s výpočtovou technikou	48 814	51 925
Náklady na inzerciu propagáciu a reklamu	6 154	14 496
Služby na základe mandátnej zmluvy	17 800	18 241
Ostatné služby	87 462	50 790
Ostatné významné položky nákladov z hospodárskej činnosti, z toho:	**4 206 391**	**3 734 208**
Osobné náklady	2 162 526	1 905 151
Dane a poplatky	16 627	16 249
Odpisy	131 934	112 831
ZC predaného dlhodobého majetku a predaného materiálu	26 106	25 297
Odpis pohľadávky - postúpenej	1 855 055	1 665 089
Ostatné náklady na hospodársku činnosť	14 143	9 591
Finančné náklady, z toho:	**17**	**6**

Kurzové straty, z toho:	*17*	*6*
kurzové straty ku dňu, ku ktorému sa zostavuje účtovná závierka	0	0
Ostatné významné položky finančných nákladov:	*0*	*0*

I. Informácie o daniach z príjmov:

Informácie k časti I. písm. f) a g) prílohy č. 3 o daniach z príjmov

Názov položky	Bežné účtovné obdobie			Bezprostredne predchádzajúce účtovné obdobie		
	Základ dane	Daň	Daň v %	Základ dane	Daň	Daň v %
a	b	c	d	e	f	g
Výsledok hospodárenia pred zdanením (r.100 DP)	20 904	x	x	52 637	x	x
teoretická daň	x	4 390	21,00%	x	11 054	21,00%
Pripočitateľné položky (r.200 DP)	52 169			207 208		
Odpočitateľné položky (r.300 DP)	19 149			226 622		
Odpočet daňovej straty						
Základ dane (r.500 DP)	53 924			33 223		
Splatná daň z príjmov	x	11 324	21,00%	x	6 977	21,00%
Odložená daň z príjmov	x	2 140	21,00%	x	9 925	21,00%
Celková daň z príjmov	**x**	**13 464**		**x**	**16 902**	

J . Údaje na podsúvahových účtoch:

Spoločnosť neúčtuje na podsúvahových účtoch ale eviduje:

1. Prenajatý majetok

Spoločnosť prenajíma majetok nasledovným spoločnostiam:

Spoločnosť	Druh majetku	Obdobie trvania zmluvy
BUKÓZA Export-Import, a.s.	strojnotechnologické zariadenia	1 rok - (obnovované)
BUKÓZA Export-Import, a.s.	nájom nehnuteľnosti	1 rok
BUKÓZA ENERGO, a.s.	nájom nehnuteľnosti	doba určitá
TRANSACO, s r.o.	nájom nehnuteľnosti	doba určitá
Bukóza Progres, s r.o.	nájom nehnuteľnosti	doba určitá
GREENCEL s r.o.	nájom zariadenia, nájom nehnuteľnosti	doba určitá
AGRO-HOLD s r.o.	nájom poľnohospodárskych pozemkov	doba určitá
BUKÓZA INVEST spol. s r.o.	nájom nehnuteľnosti	1 rok - (obnovované)
Prvá Slovenská železničná a.s.	nájom zariadenia	doba určitá
BHG Logistika, spol. s r.o.	nájom nehnuteľnosti	doba určitá

2. Najatý majetok

Spoločnosť eviduje najatý majetok od spoločností:

Spoločnosť	Druh majetku	Obdobie trvania zmluvy
ŠTOR CAD -GRAITEC s.r.o.	nájom zariadenia	doba určitá
Bukóza Export-Import, a.s.	nájom fliaš od TP, nájom zariadenia	doba určitá
BUKOCEL, a.s.	nebytové priestory	1 rok - (obnovované)
XEROX LIMITED	prenájom zariadenia	1 rok - (obnovované)
BHG Logistika spol. s r.o.	nájom kontajnerov	doba určitá
DEJ invest s r.o.	nájom reklamnej plochy	doba určitá
H.M.SYSTÉM spol. s r.o. v konkurze	nájom nehnuteľnosti	doba určitá
LESY SR	nájom dopravníka	1 rok - (obnovované)

K. Informácie o iných aktívach a iných pasívach:

a) **Podmienené záväzky**

Daňové priznania zostávajú otvorené a môžu byť predmetom kontroly počas piatich rokov , ale počíta sa od konca roka, v ktorom sa podáva daňové priznanie. Skutočnosť, že určité obdobie alebo daňové priznanie vzťahujúce sa na toto obdobie bolo kontrolované, nemá vplyv na vylúčenie tohto obdobia z prípadnej ďalšej kontroly . V dôsledku toho sú k 31. Decembru 2022 daňové priznania za roky 2017 až 2021 otvorené a môžu sa stať predmetom kontroly.
Vzhľadom na to, že mnohé oblasti slovenského daňového práva doteraz neboli dostatočne overené praxou, existuje neistota v tom, ako ich budú daňové orgány aplikovať. Mieru tejto neistoty nie je možné kvantifikovať a zanikne až potom, keď budú k dispozícii právne precedensy, prípadne oficiálne interpretácie príslušných orgánov

b) **Podmienený majetok**

Spoločnosť neeviduje podmienený majetok.

L. Príjmy a výhody členov štatutárnych orgánov, dozorných orgánov a iných orgánov účtovnej jednotky:

a,b,c) Príjmy a výhody členov orgánov účtovnej jednotky :

Spoločnosť v roku 2022 vyplatila odmeny členom štatutárnych orgánov vo výške 20 935,-EUR.

M. V časti o ekonomických vzťahoch účtovnej jednotky a spriaznených osôb sa uvádzajú tieto informácie:

Medzi spriaznené osoby patria akcionári, členovia predstavenstva, zamestnanci a spoločnosti, v ktorých podiel na základnom imaní presahuje 20 % (ovládané spoločnosti a spoločnosti s podstatným vplyvom).

Spriaznené osoby zahŕňajú:

Spriaznená osoba	Sídlo alebo trvalé bydlisko
akcionári: BUKOCEL, a.s.	*Hencovce*
ostatné spoločnosti v konsolidovanom celku: BUKÓZA Export - Import, a.s. BUKÓZA PÍLA, a.s. Bukóza Progres, s.r.o.	 Hencovce Hencovce Hencovce
predstavenstvo	
dozorná rada	
výkonné vedenie	
zamestnanci	

a,b,c) Informácie o ekonomických vzťahoch so spriaznenými osobami :

Spriaznená osoba	Kód druhu obchodu	Hodnotové vyjadrenie obchodu	
		Bežné účtovné obdobie	Bezprostredne predchádzajúce účtovné obdobie
a	b	c	d
BUKOCEL, a.s.	01	42 555	36 131
	02	1 795 023	1 469 504
BUKÓZA Export-Import, a.s.	01	52 424	41 578
	02	412 614	302 772
BUKÓZA PÍLA, a.s.	01	0	0
	02	11 562	11 817
Bukóza Progres, s.r.o.	01	1 530	10 101
	02	234 636	210 470

Kód druhu obchodu	Druh obchodu:
01	Kúpa
02	Predaj

N. Následné udalosti - informácie o skutočnostiach, ktoré nastali po dni, ku ktorému sa zostavuje účtovná závierka do dňa zostavenia účtovnej závierky:

V dobe prípravy tejto prílohy k účtovnej závierke došlo k napadnutiu Ukrajiny zo strany Ruskej federácie. Tento konflikt môže priniesť významný negatívny vplyv do ekonomiky Slovenskej republiky, Európy a celého sveta. Doterajšie informácie o vývoji tohto konfliktu a jeho vplyve na ekonomiku neumožňujú vytvárať prognózy o jeho vplyve na ocenenie majetku, záväzkov a vlastného kapitálu spoločnosti.

Vedenie spoločnosti zvážilo potenciálne dopady konfliktu do činnosti a vykonávaných aktivít spoločnosti a dospelo k záveru, že aktuálne tieto vplyvy nemajú významný vplyv na predpoklad nepretržitého trvanie spoločnosti a jeho použitie na zostavenie účtovné závierky je naďalej vhodné. Vedenie spoločnosti nemá doteraz žiadne informácie, ktoré by v súvislosti s týmto vojnovým konfliktom viedli k potrebe meniť ocenenie majetku, záväzkov a vlastného kapitálu v účtovníkov závierke.

Po dni, ku ktorému sa zostavuje účtovná závierka, nenastali žiadne iné udalosti, ktoré by si vyžadovali úpravy alebo dodatočné zverejnenia v účtovnej závierke a v poznámkach k účtovnej závierke.

O. Prehľad zmien vlastného imania:

Informácie k časti O. prílohy č. 3 o zmenách vlastného imania

Položka vlastného imania	Bežné účtovné obdobie				
	Stav k 1.1.2022	Prírastky	Úbytky	Presuny	Stav k 31.12.2022
a	b	c	d	e	f
Základné imanie	633 586				633 586
Vlastné akcie a vlastné obchodné podiely	0				0
Zmena základného imania	0				0
Pohľadávky za upísané vlastné imanie	0				0
Emisné ážio					0
Ostatné kapitálové fondy	0		0		0
Zákonný rezervný fond (nedeliteľný fond) z kapitálových vkladov	23 874	3 574			27 448
Oceňovacie rozdiely z precenenia majetku a záväzkov	0		0		0
Oceňovacie rozdiely z kapitálových účastín	1 577	0			1 577
Oceňovacie rozdiely z precenenia pri zlúčení, splynutí a rozdelení					0
Zákonný rezervný fond	0		0		0
Nedeliteľný fond	0				0
Štatutárne fondy a ostatné fondy	0				0
Nerozdelený zisk minulých rokov	0				0
Neuhradená strata minulých rokov	-279 261	32 161	0		-247 100
Výsledok hospodárenia bežného účtovného obdobia	35 735	7 440	35 735		7 440
Vyplatené dividendy	0				0
Ostatné položky vlastného imania	0				0
Účet 491 - Vlastné imanie fyzickej osoby - podnikateľa	0				0

Informácie k časti O. prílohy č. 3 o zmenách vlastného imania

Položka vlastného imania	Bezprostredne predchádzajúce účtovné obdobie				
	Stav k 1.1.2021	Prírastky	Úbytky	Presuny	Stav k 31.12.2021
a	b	c	d	e	f
Základné imanie	633 586				633 586
Vlastné akcie a vlastné obchodné podiely	0				0
Zmena základného imania	0				0
Pohľadávky za upísané vlastné imanie	0				0
Emisné ážio					0
Ostatné kapitálové fondy	0	0	0		0
Zákonný rezervný fond (nedeliteľný fond) z kapitálových vkladov	14 843	9 031			23 874
Oceňovacie rozdiely z precenenia majetku a záväzkov		0	0		0
Oceňovacie rozdiely z kapitálových účastín	1 577				1 577
Oceňovacie rozdiely z precenenia pri zlúčení, splynutí a rozdelení	0				0
Zákonný rezervný fond	0		0		0
Nedeliteľný fond	0				0
Štatutárne fondy a ostatné fondy	0				0
Nerozdelený zisk minulých rokov	0				0
Neuhradená strata minulých rokov	-360 546	81 285	0		-279 261
Výsledok hospodárenia bežného účtovného obdobia	90 317	35 735	90 317		35 735
Vyplatené dividendy	0				0
Ostatné položky vlastného imania	0				0
Účet 491 - Vlastné imanie fyzickej osoby - podnikateľa	0				0

P. Prehľad peňažných tokov

Prehľad peňažných tokov je uvedený v prílohe tabuľka č. 1.

Peňažné prostriedky
Peňažnými prostriedkami (angl. cash) sa rozumejú peňažné hotovosti, ekvivalenty peňažných hotovostí, peňažné prostriedky na bežných účtoch v bankách, kontokorentný účet a časť zostatku účtu peniaze na ceste, ktorý sa viaže na prevod medzi bežným účtom a pokladnicou alebo medzi dvoma bankovými účtami.

Ekvivalenty peňažných prostriedkov

Ekvivalentmi peňažných prostriedkov (angl. cash equivalents) sa rozumie krátkodobý finančný majetok zameniteľný za vopred známu sumu peňažných prostriedkov, pri ktorom nie je riziko výraznej zmeny jeho hodnoty v najbližších troch mesiacoch odo dňa, ku ktorému sa zostavuje účtovná závierka, napríklad termínované vklady na bankových účtoch, ktoré sú uložené najviac na trojmesačnú výpovednú lehotu, likvidné cenné papiere určené na obchodovanie, prioritné akcie obstarané účtovnou jednotkou, ktoré sú splatné do troch mesiacov odo dňa, ku ktorému sa zostavuje účtovná závierka.

R: Ostatné informácie

1. Informácie o osobitnej kategórii priemyselnej výroby: bez náplne

2. informácie o finančných vzťahoch s orgánmi verejnej moci: bez náplne

3. Informácie o službách vo verejnom záujme: bez náplne

Prehľad peňažných tokov BUKÓZA HOLDING, a.s., r. 2022

Okr.súd Prešov. Oddiel: Sa, vložka čís.: 1040/P, IČO: 36450847, IČ DPH: SK7020000966

Označenie	Názov položky	2022 v EUR	2021 v EUR
A.	Peňažné toky zo základných podnikateľských činností		
A.1.	DPH prijatá (daňový úrad)	9 547	28 109
A.2.	DPH zaplatená (daňový úrad)	-962	-4 736
A.3.	Príjmy od tuzemských odberateľov	3 524 914	3 263 557
A.4.	Príjmy od zahraničných odberateľov	0	0
A.5.	Ostatné prevádzkové príjmy	52 301	30 054
A.6.	Priamy nákup materiálu (benzín, náhr. diely)	-6 630	-8 558
A.7.	Priamy nákup služieb (spoje, školenia atď.)	-1 088	-927
A.8.	Úhrady tuzemským dodávateľom	-982 007	-1 101 058
A.9.	Úhrady zahraničným dodávateľom	-236	-215
A.10.	Výdavky na úhradu ostatných prev. záväzkov	-504 885	-435 976
A.11.	Prijaté preddavky	4 673	2 461
A.12.	Poskytnuté prevádzkové preddavky (zásoby, služby)	-7 061	-10 214
A.13.	Výdavky na reprezentáciu, dary	-13 470	-12 343
A.14.	Vyplatené mzdy	-1 190 727	-1 035 466
A.15.	Zúčtovanie s inšt. sociálneho zabezpečenia	-749 773	-662 296
A.16.	Daň z príjmov FO zo závislej činnosti	-125 961	-126 055
A.17.	Cestovné	0	0
A.18.	Vyplatené zálohy zamestnancom	0	0
A.19.	Vrátené zálohy zamestnancami	0	0
A.20.	Príjmy z iných pohľadávok voči zamestnancom	0	3 802
A.21.	Výdavky na ost. záväzky voči zamestnancom (zrážky, dôch. pripoistenie a pod.)	-8 744	-11 704
A.22.	Výdavky na dane a poplatky (okrem dane z príjmov právnických osôb)	-758	-447
A.23.	Daň z príjmov PO+prevod z iných dani+doplatky	6 397	-36 181
A.24.	Cestná daň	0	0
A.25.	Daň na ochranu životného prostredia	0	0
A.26.	Daň z nehnuteľností	-16 422	-14 924
A*	Peňažné toky z prevádzkovej činnosti účtovnej jednotky okrem tých, ktoré sa musia uvádzať samostatne v ďalších častiach prehľadu peňažných tokov	-10 893	-133 117
A.27.	Špecifické položky	33 293	284 173
A**	Peňažné toky pred alternatívne vykazovanými a ostatnými položkami	22 400	151 056
A.28.	Alternatívne vykazované položky	0	0
A***	Čistý peňažných tok zo základných podnikateľkých činnosti	22 400	151 056
B.	Peňažné toky z investičnej činnosti		
B.1.	Platby tuzemským inv. dodávateľom	-31 013	-142 563
B.1.3.	Výdavky na obstaranie finančných investícií, ktoré účtovná jednotka nepovažuje za peňažné ekvivalenty alebo ich nevlastní za účelom obchodovania s nimi (-)	0	0
B.2.	Platby zahraničným inv. dodávateľom	0	0
B.3.	Priame obstaranie hmotných investícií	0	0
B.4.	Poskytnuté preddavky na obstaranie DHM	0	0
B.5.	Výdavky na obst. majetku formou leasingu	0	0
B.6.	Tržby z predaja DHM a DNM	0	0
B.7.	Alternatívne vykazované položky - prevody zostatkov hotovosti po zlúčení	0	0
B***	Čistý peňažný tok z investičnej činnosti	-31 013	-142 563
C.	Čistý peňažný tok po financovaní investícií (A*** + B***)	-8 614	8 493
D.	Peňažné toky z finančných činnosti		
D.1.	Príjmy z pôžičiek	0	3 000
D.2.	Výdavky na pôžičky	0	-3 000
D.3.	Príjmy z čerpania bankových úverov	0	0
D.4.	Splátky bankových úverov	0	0
D.5.	Príjmy z úrokov z pôžičiek	0	0
D.6.	Výdavky na úroky z pôžičiek	0	0
D.7.	Príjmy z úrokov z úverov	0	0
D.8.	Výdavky na úroky z úverov	0	0
D.9.	Prijaté úroky bankové	0	0
D.10.	Platené úroky bankové	0	0
D.11.	Daň z prijatých úrokov	0	0
D.12.	Ostatné fin. príjmy	0	0
D.13.	Ostatné finančné výdavky (poplatky)	-2 124	-1 767
D.14.	Úbytok cenných papierov z finančného majetku	0	0
D.15.	Príjmy z predaja cenných papierov	0	0
D.16.	Vyplatené dividendy	0	0
D.17.	Daň z vyplatených dividend	0	0
D.18.	Špecifické položky - splatenie základného imania	0	0
D.19.	Špecifické položky- zmena aktíva na peňažné ekvivalenty	0	0
D***	Čistý peňažný tok z finančných činnosti	-2 124	-1 767
E.	Výsledkové kurzové rozdiely z majetku a záväzkov (súčet E.1.+E.2.)	-17	-6
E.1.	Výdaje na kurzové straty	-17	-6
E.2.	Príjmy z kurzových ziskov	0	0
F.	Zmena stavu peňažných prostriedkov a peňažných ekvivalentov (+/-) (súčet A***+B***+D***+E.)=(H.-G.)	-10 754	6 720
.	Finančný majetok na začiatku obdobia	29 366	22 647
G.	**Stav peňažných prostriedkov a ekvivalentov na začiatku účtovného obdobia (k 1.1.)**	29 366	22 647
.	**Zostatok peňažných prostriedkov pred prekurzovaním**	18 612	29 366
G.1.	Kurzový rozdiel na konci roka	0	0
H.	**Zostatok peňažných prostriedkov a ekvivalentov na konci účtovného obdobia (k 31.12.)**	18 612	29 366

Hencovce, 31. 12. 2022

Vypracoval: Ing. Ľudovít Jenčík

2022

VÝROČNÁ SPRÁVA

BUKÓZA HOLDING, a. s.

OBSAH

ÚVODNÉ SLOVO....2

ZÁKLADNÉ ÚDAJE O SPOLOČNOSTI A ZLOŽENIE ORGÁNOV SPOLOČNOSTI....3

PROFIL SPOLOČNOSTI....4

ORGANIZAČNÁ SCHÉMA....5

PERSONÁLNE ČINNOSTI....6

EKONOMIKA SPOLOČNOSTI....8

STRATEGICKÉ CIELE SPOLOČNOSTI....11

SÚVAHA....12

VÝKAZ ZISKOV A STRÁT....13

Úvodné slovo

Vážení akcionári,

výročná správa za rok 2022 predkladaná predstavenstvom spoločnosti BUKÓZA HOLDING, a. s. hodnotí hlavné podnikateľské aktivity v uvedenom roku.

Spoločnosť BUKÓZA HOLDING a. s. od svojho vzniku v roku 1997 vykonáva riadiacu činnosť za účelom zvyšovania ekonomickej efektívnosti a výkonnosti Skupiny spoločností BUKÓZA HOLDING.

Spoločnosť BUKÓZA HOLDING a. s. ako správcovská spoločnosť zabezpečovala v priebehu roku 2022 spoločnostiam patriacim do Skupiny spoločností BUKÓZA HOLDING komplexné služby personálneho, právneho, investičného a servisného charakteru, služby v oblasti tvorby finančnej a ekonomickej stratégie, manažovanie strategických zámerov rozvoja a kontrolu hospodárenia skupiny.

Dovoľte nám v závere poďakovať všetkým zamestnancom a partnerom za konštruktívnu spoluprácu a korektné vzťahy počas celého roka 2022 a spoločne popriať v ďalšom roku spoločnostiam v rámci skupiny veľa síl kreativity a úspechov pri dosahovaní plánovaných cieľov.

Miloslav Dittrich
predseda predstavenstva

Základné údaje spoločnosti a zloženie orgánov spoločnosti

Obchodné meno:	BUKÓZA HOLDING, a.s.
Sídlo:	Hencovská 2073, 093 02 Hencovce
Právna forma:	akciová spoločnosť
Vznik spoločnosti:	04.11.1997
IČO:	36 450 847
Štatutárny orgán:	predstavenstvo spoločnosti

Miloslav Dittrich
predseda predstavenstva

Anna Hladká
člen predstavenstva

Ing. Štefan Hreha
člen predstavenstva

Profil spoločnosti

Spoločnosť BUKÓZA HOLDING, a. s vznikla v roku 1997. Ako správcovská spoločnosť v rámci Skupiny spoločností BUKÓZA HOLDING zabezpečovala počas roka pre ostatné spoločnosti riadiace, kontrolné, rozhodovacie činnosti v nasledujúcich oblastiach:

- riadenie investícii a tvorba dlhodobých koncepcií rozvoja,
- finančná a ekonomická stratégia,
- kontroling, strategické plánovanie a jeho dozorné funkcie,
- stratégia rozvoja ľudských zdrojov,
- marketingové služby,
- bezpečnosť a ochrana zdravia pri práci,
- právne a administratívne služby,
- služby v oblasti poradenstva pri čerpaní štrukturálnych fondov,
- stravovacie služby,
- ochrana majetku,
- služby v oblasti protipožiarnej ochrany.

Organizačná schéma platná k 31.12.2022

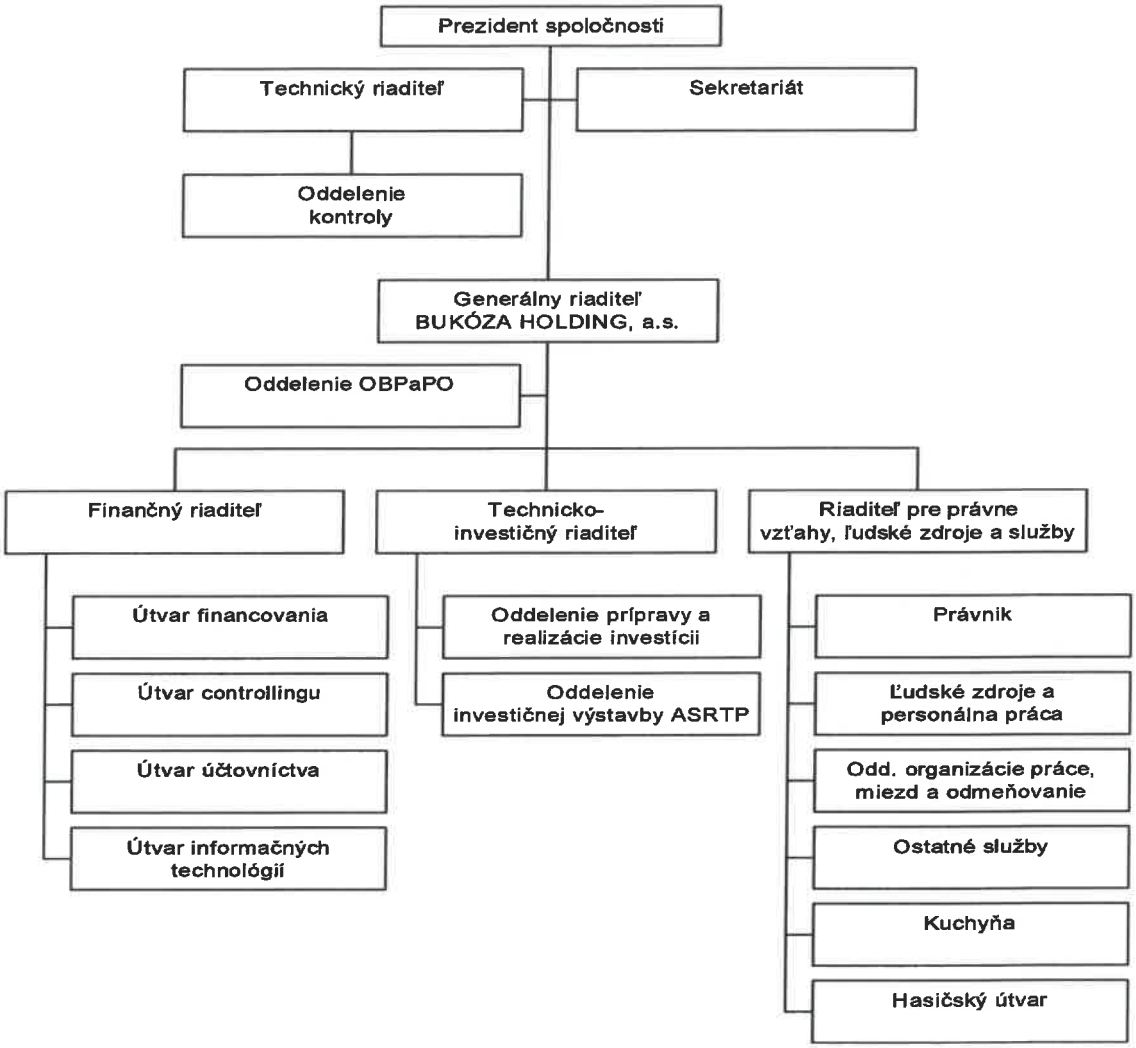

Personálne činnosti

Ciele v riadení a rozvoji ľudských zdrojov v roku 2022 boli zamerané na optimalizáciu stavov zamestnancov v nadväznosti na efektívnosť procesov, zákazkovú náplň a potreby spoločnosti s dôrazom na stabilizáciu ich zamestnancov.

Spoločnosť BUKÓZA HOLDING, a.s. pokračovala v zámere riadenia zamestnanosti a k 31.12.2022 dosiahol konečný počet zamestnancov 122, z toho 70 v kategórii R a 52 v kategórii TH.

Graf 1: Veková štruktúra zamestnancov

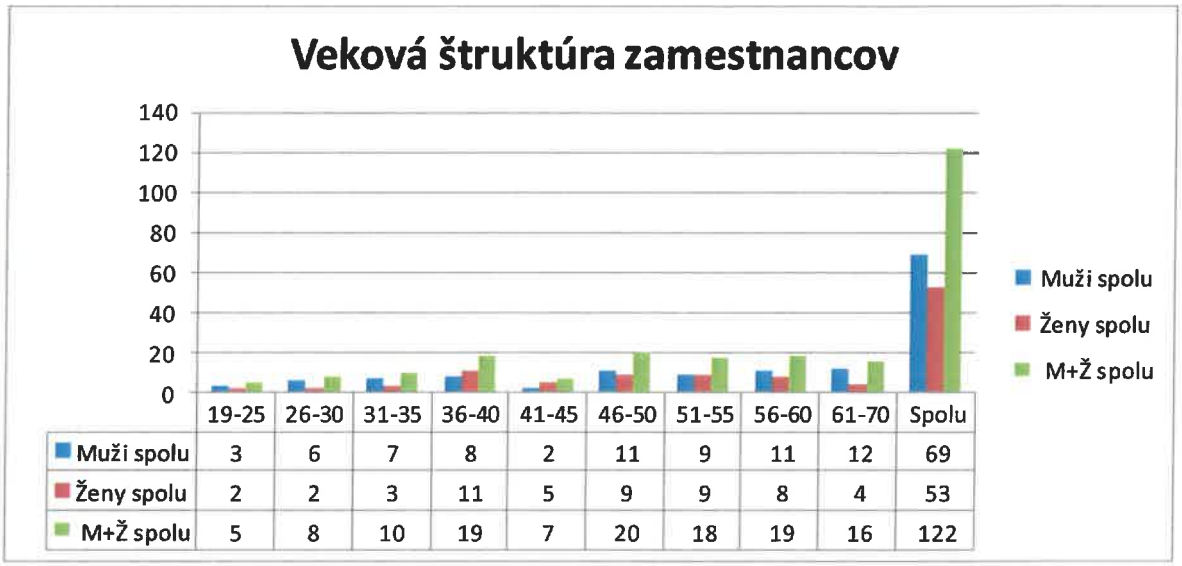

	19-25	26-30	31-35	36-40	41-45	46-50	51-55	56-60	61-70	Spolu
Muži spolu	3	6	7	8	2	11	9	11	12	69
Ženy spolu	2	2	3	11	5	9	9	8	4	53
M+Ž spolu	5	8	10	19	7	20	18	19	16	122

Zdroj: Personálne oddelenie

Pracovné pozície TH a R zamestnancov boli obsadzované na základe výberového konania podľa príslušných definovaných kvalifikačných, odborných a osobnostných podmienok kladených na zamestnancov. V rámci získavania zamestnancov sa spoločnosť aktívne zúčastňovala na burzách práce v našom regióne s informovaním o možnostiach potencionálnych zamestnancov o možnostiach zamestnania.

Vzdelanostná štruktúra spoločnosti závisela od druhu vykonávanej činnosti zamestnancov spoločnosti. Systematické profesijné vzdelávanie a zvyšovanie kvalifikácie zamestnancov bol významný cieľ rozvoja spoločnosti. Zvyšovanie kvalifikácie zabezpečovala spoločnosť prostredníctvom interných a externých kurzov zamestnancov, ktorým sa naša spoločnosť venuje dlhodobo.

Nakoľko bol rok 2022 v súvislosti s pandémiou COVID-19 veľmi špecifický, odzrkadlilo sa to aj v počte vyškolených zamestnancov. V spoločnosti BUKÓZA HOLDING, a.s. sme v oblasti výchovy a vzdelávania v roku 2022 zrealizovali vzdelávacie aktivity pre 64 zamestnancov internou formou.

Graf 2: Vzdelanostná štruktúra zamestnancov bola nasledovná

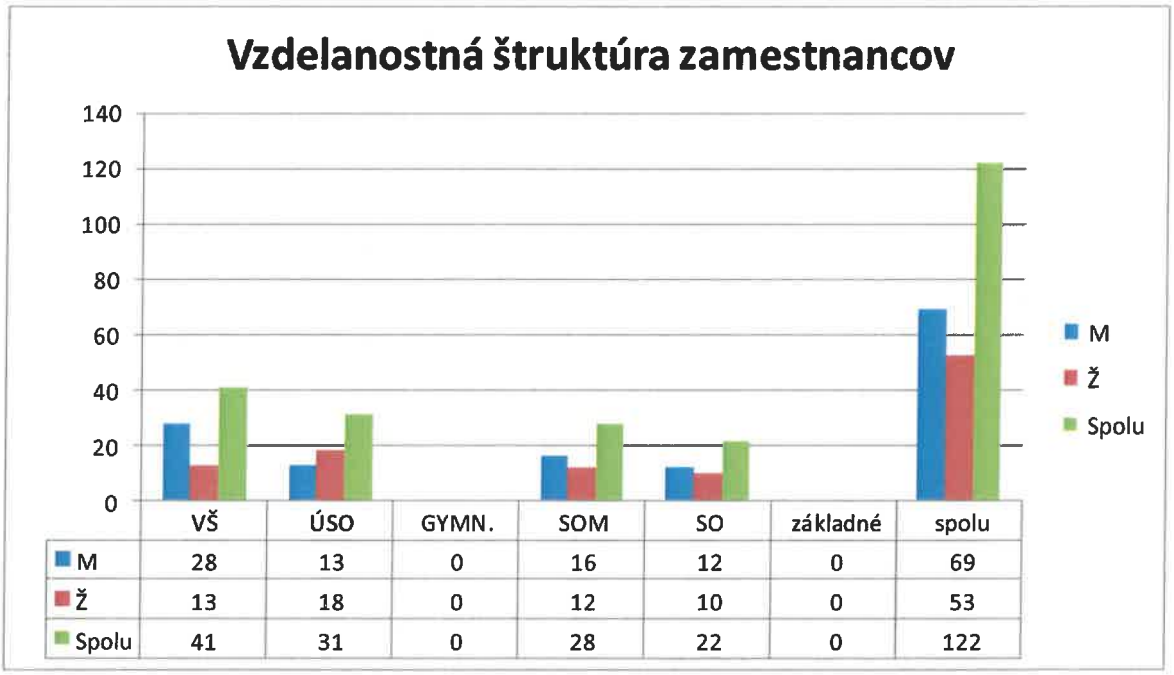

	VŠ	ÚSO	GYMN.	SOM	SO	základné	spolu
M	28	13	0	16	12	0	69
Ž	13	18	0	12	10	0	53
Spolu	41	31	0	28	22	0	122

Zdroj: Personálne oddelenie

Okrem sociálnych výhod vyplývajúcich zo zákonných opatrení zabezpečovala spoločnosť ďalšie výhody nad ich rámec a zo sociálneho fondu. Týkalo sa to oblastí stravovania zamestnancov, zabezpečenia DDP, zabezpečenia kultúrnych a športových podujatí pre zamestnancov.

Na základe zmluvy o výkonoch vo verejnom záujme vo vnútroštátnej pravidelnej autobusovej doprave zabezpečovala spoločnosť mimoriadne autobusové linky z a do zamestnania.

Ekonomika spoločnosti

a) Informácie o vývoji účtovnej jednotky

Spoločnosť od svojho založenia pôsobí len na tuzemskom trhu. Vzhľadom na charakter svojej činnosti sú vykonávané služby určené predovšetkým pre ostatné spoločnosti skupiny BUKÓZA.

Súvaha

Účtovná hodnota majetku spoločnosti k 31.12.2022 dosiahla výšku 1 145 674 €. V porovnaní s predchádzajúcim rokom je to zvýšenie o 22%, t.j. 204 976 €.

Štruktúra majetku podľa jej základných súčastí vyzerá nasledovne:

- neobežný majetok	607 846 €	53,1 %
- obežný majetok	523 429 €	45,7 %
- ostatný majetok	14 399 €	1,3 %

Podiel jednotlivých častí neobežného majetku možno vyjadriť takto:

- nehmotný majetok	2 544 €	0,4 %
- hmotný majetok	605 302 €	99,6 %
- finančný majetok	0 €	0,0 %

Spoločnosť má v súčasnosti stabilizovanú štruktúru neobežného majetku, ktorého výšku ovplyvnili predovšetkým odpisy (hodnota 131 934 €), zaradenia dlhodobého majetku v hodnote 47 263 € a tiež vyradenia majetku vo výške 1 138 € za rok 2022. Pokles obežného majetku celkom o 296 809 € oproti roku 2021 bol spôsobený hlavne poklesom stavu krátkodobých pohľadávok.

Zdroje krytia majetku môžeme podľa ich charakteru rozčleniť:

- vlastné imanie	422 951 €	36,9 %
- záväzky	699 236 €	61,0 %
- ostatné pasíva	23 487 €	2,1 %
Vlastné imanie a záväzky	1 145 674 €	

Oproti roku 2021 nedošlo k zmenám základného imania (hodnota 633 586 €). Záväzky oproti predchádzajúcemu obdobiu, kedy boli vo výške 500 679 € stúpli o 40 %, t.j. 198 557 € na súčasnú hodnotu 699 236 €. Tento nárast bol spôsobený hlavne zvýšením objemu krátkodobých záväzkov z obchodného styku (rast o 175 699 €). Podiel záväzkov z obchodného styku voči spoločnostiam v skupine BUKÓZA HOLDING predstavuje 11 %.

Výkaz ziskov a strát

Výsledkom hospodárenia v roku 2022 bol zisk po zdanení v hodnote 7 440 €. Výnosy za rok 2022 predstavovali čiastku 5 088 839 €, čo je oproti roku 2021 nárast o 723 439 €. Spoločnosť je nevýrobného charakteru, takmer celý objem tržieb predstavujú služby spoločnostiam v skupine BUKÓZA HOLDING.

Cash Flow

Platobná schopnosť spoločnosti v roku 2022 bola vyrovnaná. Spoločnosť neeviduje záväzky po lehote splatnosti voči štátnemu rozpočtu, poisťovniam ani bankám. Spoločnosť nečerpala v roku 2022 žiadny bankový úver.

b) Informácie o udalostiach osobitného významu, ktoré nastali po skončení účtovného obdobia.

V dobe prípravy tejto prílohy k účtovnej závierke došlo k napadnutiu Ukrajiny zo strany Ruskej federácie. Tento konflikt môže priniesť významný negatívny vplyv do ekonomiky Slovenskej republiky, Európy a celého sveta.
Doterajšie informácie o vývoji tohto konfliktu a jeho vplyve na ekonomiku neumožňujú vytvárať prognózy o jeho vplyve na ocenenie majetku, záväzkov a vlastného kapitálu spoločnosti.
Vedenie spoločnosti zvážilo potenciálne dopady konfliktu do činnosti a vykonávaných aktivít spoločnosti a dospelo k záveru, že aktuálne tieto vplyvy nemajú významný vplyv na predpoklad nepretržitého trvanie spoločnosti a jeho použitie na zostavenie účtovné závierky je naďalej vhodné.
Vedenie spoločnosti nemá doteraz žiadne informácie, ktoré by v súvislosti s týmto vojnovým konfliktom viedli k potrebe meniť ocenenie majetku, záväzkov a vlastného kapitálu v účtovníkov závierke.
Vzhľadom k tomu bola účtovná závierka spoločnosti k 31. 12. 2022 spracovaná za predpokladu, že spoločnosť bude naďalej schopná pokračovať vo svojej činnosti.

c) Informácie o predpokladanom budúcom vývoji účtovnej jednotky.

Činnosť spoločnosti bude zameraná na skvalitnenie a zefektívnenie poskytovaných služieb ostatným spoločnostiam skupiny BUKÓZA. Pod vplyvom mimoriadnej situácie v SR vyvolanej vírusom COVID19 manažment zvážil všetky potenciálne dopady COVID19 na podnikateľské aktivity spoločnosti a dospel k záveru, že majú negatívny vplyv na finančnú situáciu spoločnosti a schopnosť pokračovať nepretržite v činnosti nasledujúcich 12 mesiacov z nasledujúceho dôvodu:
- zastavenie práce vo výrobných a obslužných spoločnostiach skupiny BUKOZA znamená ukončenie poskytovania právnych, ekonomických, personálnych a ostatných služieb.

d) Informácie o nákladoch na činnosť v oblasti výskumu a vývoja – *bez náplne.*

e) Informácie o nadobúdaní vlastných akcií, dočasných listov, obchodných podielov a akcií, dočasných listov a obchodných podielov materskej účtovnej jednotky – *bez náplne.*

f) Informácie o návrhu na rozdelenie zisku alebo vyrovnanie straty.

Výsledkom hospodárenia spoločnosti v roku 2022 bol zisk vo výške 7 440 €. Predstavenstvo akciovej spoločnosti BUKÓZA HOLDING, , a.s. Hencovce, v súlade s §192, odsek 1 zákona č. 513/1991 Zb. Obchodný zákonník v znení neskorších predpisov odporučilo z dosiahnutého zisku po zdanení doplniť zákonný rezervný fond vo výške 10 % zisku, čo predstavuje 744 € a zvyšok vo výške 6 696 € zúčtovať na zníženie strát minulých rokov.

g) Informácie o údajoch požadovaných podľa osobitných predpisov – *bez náplne.*

h) Informácie o tom, či účtovná jednotka má organizačnú zložku v zahraničí.

Spoločnosť nemá organizačnú zložku v zahraničí.

i) Finančné nástroje (§ 20 ods. 5 zákona o účtovníctve)

Spoločnosť nepoužíva finančné nástroje (napr. prevoditeľné cenné papiere, finančné rozdielové zmluvy, deriváty) podľa zákona č.566/2001 Z.z. o cenných papieroch

v znení neskorších predpisov – preto nemá povinnosť uviesť špecifické *informácie o metódach riadenia rizík.*

j) Cenné papiere obchodované na regulovanom trhu (§ 20 ods. 6 a 7 zákona o účtovníctve).

Spoločnosť neemitovala cenné papiere (akcie), ktoré by boli prijaté na obchodovanie na regulovanom trhu (napr. Burza cenných papierov Bratislava). Preto spoločnosť nemá povinnosť vo výročnej správe uvádzať štruktúrované informácie podľa § 20 ods. 6 a 7 zákona o účtovníctve, napríklad – *vyhlásenie o správe a riadení.*

Strategické ciele spoločnosti

Základným dlhodobým strategickým cieľom je zabezpečenie trvalého komplexného rozvoja spoločnosti BUKÓZA HOLDING, a.s. v nasledovných oblastiach:

- zvyšovať odborné zručnosti zamestnancov spoločnosti
- zvyšovanie kvalifikácie zamestnancov v oblasti kvality
- zlepšovať systém riadenia bezpečnosti a ochrany zdravia pri práci
- zefektívnenie procesných úkonov a zvýšenie miery kooperácie jednotlivých oddelení

SÚVAHA v €	2022	2021
BALANCE SHEET		
AKTÍVA	1 145 674	940 698
ASSETS		
Stále aktíva	607 846	692 946
Fixed assets		
Nehmotné stále aktíva	2 544	5 831
Intangible fixed assets		
Hmotné stále aktíva	605 302	687 115
Tangible fixed assets		
Finančné investície	0	0
Financial investment		
Obežné aktíva	523 429	226 620
Current assets		
Zásoby	9 423	10 671
Inventories		
Obchodné pohľadávky	495 394	186 583
Receivables		
Peňažné prostriedky	18 612	29 366
Financial assets		
Ostatné obežné aktíva	14 399	21 132
Other current assets		
VLASTNÉ IMANIE A ZÁVAZKY	1 145 674	940 698
CAPITAL AND LIABILITIES		
Vlatné imanie	422 951	415 511
Equity capital		
Základné imanie	633 586	633 586
Capital stock		
Kapitálové fondy	1 577	1 577
Capital funds		
Fondy zo zisku	27 448	23 874
Profit funds		
z toho: zákonný rezervný fond	27 448	23 874
of which legal reserve fund		
Hospodársky výsledok minulých rokov	-247 100	-279 261
Retained earnings from previous years		
Hospodársky výsledok bežného roka	7 440	35 735
Retained profit		
Cudzie zdroje	699 236	500 679
Liabilities		
Rezervy	60 516	57 168
Reserves		
Dlhodobé záväzky	26 471	23 977
Long-term liabilities		
Krátkodobé záväzky	612 249	419 534

Current liabilities		
Krátkodobé finančné výpomoci	0	0
Other short-term reserves		
Bankové úvery	0	0
Bank loans		
z toho: dlhodobé	0	0
long-term		
krátkodobé	0	0
short-term		
Ostatné obežné pasíva	23 487	24 508
Other current liabilities		

VÝKAZ ZISKOV A STRÁT	**2022**	**2021**
Profit nad loss account		
Predaj výrobkov a služieb	3 123 402	2 450 278
Sales of Products and Services		
Zmena stavu vnútropodnikových zásob	0	0
Changes in Invenrory (WIP and FG)		
Ostatné výnosy	1 965 437	1 915 122
Other Operating Income		
Prevádzkové výnosy spolu	5 088 839	4 365 400
Operating Income		
Prevádzkové náklady spolu	5 067 918	4 312 757
Operating Expence		
Prevádzkový hospodársky výsledok	20 921	52 643
Income from Operationss before Tax		
Finančné výnosy	0	0
Financial Income		
Finančné náklady	17	6
Financial Expence		
Hospodársky výsledok z finanč. operácií	-17	-6
Income from Financial Operations before Tax		
Daň z príjmov	13 464	16 902
Income Tax		
Hospodársky výsledok za účtovné obdobie	7 440	35 735
Net Income		