



**Konsolidovaná výročná správa
Mesta Rajec za rok 2022
(údaje z individuálnej výročnej správy)**

Dátum : 20. októbra 2024
Spracoval : ekonomické oddelenie

Mgr. Peter Hanus
primátor mesta

Obsah

1.	Úvodné slovo primátora mesta	2
2.	Základná charakteristika mesta	3
	Identifikačné údaje mesta ako účtovnej jednotky.....	3
3.	Organizačná štruktúra Mesta a identifikácia vedúcich predstaviteľov	3
4.	Poslanie, vízie a ciele Mesta Rajec	8
	Identifikácia a poslanie Mesta Rajec	8
	Vízie Mesta Rajec	8
	Ciele Mesta Rajec	8
5.	Základná charakteristika konsolidovaného celku.....	10
	5.1. Konsolidovaný celok.....	10
	5.1.1. Konsolidujúca účtovná jednotka – materská ÚJ.....	10
	5.1.2. Konsolidované účtovné jednotky – dcérske ÚJ - rozpočtové organizácie v zriaďovateľskej pôsobnosti konsolidujúcej účtovnej jednotky.....	10
	5.1.3. Konsolidované účtovné jednotky – dcérske ÚJ - obchodné spoločnosti	11
	5.2. Základná charakteristika materskej účtovnej jednotky.....	11
	5.2.1. Geografické údaje.....	11
	5.2.2. Demografické údaje	11
	5.2.3. Ekonomické údaje	12
	5.2.4. Symboly Mesta Rajec.....	13
	5.2.5. Logo mesta	14
	5.2.6. História mesta.....	14
	5.2.7. Pamiatky mesta	14
	5.2.8. Významné osobnosti mesta	17
	5.2.9. Čestné občianstvo mesta	18
	5.2.10. Partnerské mestá.....	18
	5.3. Základná charakteristika dcérskych účtovných jednotiek – obchodných spoločností.....	18
6.	Plnenie funkcií mesta - prenesené kompetencie a originálne kompetencie.....	19
	6.1. Výchova a vzdelávanie.....	19
	6.2. Zdravotníctvo	24
	6.3. Sociálne zabezpečenie a opatrovateľská služba	24
	6.4. Kultúra.....	25
	6.5. Šport	26
	6.6. Doprava.....	26
	6.7. Územné plánovanie.....	26
	6.8. Hospodárstvo.....	26
7.	Informácia o vývoji mesta z pohľadu rozpočtovníctva.....	31
	7.1. Plnenie príjmov a čerpanie výdavkov za rok 2022.....	32
	7.2. Prebytok/schodok rozpočtového hospodárenia za rok 2022.....	50
	7.3. Skutočnosť plnenia rozpočtu k 31. 12. 2022 a rozpočet mesta na roky 2023 - 2025	53
8.	Informácia o vývoji Mesta z pohľadu účtovníctva za materskú účtovnú jednotku a konsolidovaný celok... 53	53
	8.1. Informácie o metódach a postupoch konsolidácie.....	53
	8.2. Informácie o vývoji aktív konsolidovaného celku.....	55
	8.3. Informácie o vývoji pasív konsolidovaného celku	58
	8.4. Pohľadávky konsolidovaného celku.....	60
	8.5. Záväzky konsolidovaného celku	60
	8.6. Dodržiavanie pravidiel používania návratných zdrojov financovania.....	61
9.	Hospodársky výsledok za 2022 - vývoj nákladov a výnosov za materskú účtovnú jednotku a konsolidovaný celok	62
10.	Ostatné dôležité informácie.....	65
	Prijaté granty a transfery	65
	Poskytnuté dotácie	67
	Významné investičné akcie v roku 2022.....	68
	Predpokladaný budúci vývoj činnosti	68
	Udalosti osobitného významu po skončení účtovného obdobia.....	Chyba! Záložka nie je definovaná.
	Významné riziká a neistoty, ktorým je účtovná jednotka vystavená.....	Chyba! Záložka nie je definovaná.
11.	Záver	Chyba! Záložka nie je definovaná.

1. ÚVODNÉ SLOVO PRIMÁTORA MESTA

Vážení spoluobčania,

dostáva sa Vám do rúk Konsolidovaná výročná správa so štandardnou štruktúrou o stave a hospodárení Mesta Rajec za rok 2022, vypracovaná v zmysle zákona č. 431/2002 Z.z. o účtovníctve v znení neskorších predpisov.

Predkladaná správa verne zachytáva stav hospodárenia mesta pri zabezpečovaní základných činností a uspokojovania potrieb občanov. Mesto Rajec plnilo v sledovanom roku úlohy, ktoré jej vyplývajú z ustanovení zákona č. 369/1990 Zb. o obecnom zriadení v znení neskorších predpisov a doplnkov, Ústavy Slovenskej republiky a ďalších zákonov a ustanovení, ktorými sa mesto riadi pri zabezpečovaní plnenia základných funkcií samosprávy, ako i plnení kompetencií vyplývajúcich z preneseného výkonu štátnej správy.

Konsolidovaná výročná správa Mesta Rajec za rok 2022 hodnotí celý jeden kalendárny rok v oblasti hospodárenia s finančnými prostriedkami, v oblasti verejného poriadku, výstavby, životného prostredia, vzdelávania, kultúrneho a spoločenského života v našom meste. Výročná správa zobrazuje celkové hospodárenie mesta, poskytuje základné informácie o účtovníctve, rozpočtovníctve, majetku a finančnom hospodárení mesta. Je analýzou príjmových a výdavkových častí, nákladov a výnosov, prehľadom o transféroch a dotáciách a o iných dôležitých informáciách.

Okrem zákonom stanovených povinností sa mesto snažilo o rozvoj a pokrok vo všetkých oblastiach. V roku 2022 sa dosiahli významné úspechy. Podarilo sa dokončiť analýzu dopravných vzťahov v meste, dobudovali sa stojiská na komunálny odpad na ul. Ružovej a Fullova, obnovil sa chodník na ulici Kostolná a parkovisko na ul. Kmeťova, pokračovali práce spojené s obstaraním Zmeny a Doplnku č.3 k Územnému plánu. Tiež sa začalo s výstavbou športového areálu pri Základnej škole, vybudovala sa nabijacia stanica pre elektrobicykle. Z veľkých investícií to bola rekonštrukcia budovy MsÚ, ktorej cieľom bolo zníženie energetickej náročnosti budovy a ďalej dobudovanie a sprevádzkovanie budovy Mestskej krytej tržnice.

V roku 2022 mesto naďalej podporovalo svoju obchodnú spoločnosť TSMR s.r.o. a tiež využívalo jej služby. Pravidelne bola zabezpečovaná starostlivosť o miestnu zeleň, verejné priestranstvá, miestne komunikácie, miestny cintorín a tiež údržbu všetkých budov vo vlastníctve mesta vrátane bytových domov.

Život v našom meste ale i na celom Slovensku bol v roku 2022 poznačený a ovplyvnený vysokou mierou inflácie, prebiehajúcim vojnovým konfliktom na Ukrajine a s ním spojený prílev migrantov, tiež vysoký nárast cien energií, ktoré nás často prinútili obmedzovať sa v bežných aktivitách.

Napriek tomu sme zrealizovali všetky tieto vytyčené ciele a za to patrí poďakovanie všetkým, ktorí sa na tom podieľali – občanom mesta, zamestnancom mesta a škôl, poslancom mestského zastupiteľstva, podnikateľom a iným subjektom pôsobiacim na území mesta. Tiež sa chcem poďakovať všetkým mladým i starším občanom mesta, ktorí mesto aktívne reprezentujú na Slovensku i vo svete, občanom, ktorí sa podieľajú na skrásľovaní nášho mesta, na jeho zveľad'ovaní a prispievajú k jeho dobrému menu.

Život človeka je sám o sebe pestrý a každého z nás postretli aj zlé dni naplnené trápením, smútkom a nezdarom, ako aj dni dobré, veselé, radostné a šťastné. A na tom dobrom je potrebné ďalej stavať, rozvíjať veci začaté a nebáť sa prekážok, ktoré určite počas ďalšej cesty prídu.

S úctou

Mgr. Peter Hanus
primátor mesta

2. ZÁKLADNÁ CHARAKTERISTIKA MESTA

Mesto Rajec je samostatný územný celok samosprávy a správny celok Slovenskej republiky. Je právnickou osobou, ktorá za podmienok ustanovených zákonom č. 138/1991 Zb. o majetku obcí samostatne hospodári s vlastným majetkom a vlastnými príjmami. Samostatne rozhoduje a uskutočňuje všetky úkony súvisiace so správou mesta a jej majetku v rozsahu jej zverených originálnych pôsobností, ale aj v oblasti preneseného výkonu štátnej správy. Jeho základnou úlohou pri výkone samosprávy je starostlivosť o všestranný rozvoj územia mesta a potreby jeho obyvateľov, podnikateľských subjektov a návštevníkov mesta Rajec. Má právo združovať sa s inými obcami v záujme dosiahnutia spoločného prospechu, spolupracuje v záujme svojho rozvoja s politickými subjektmi, občianskymi združeniami a inými právnickými ako aj fyzickými osobami pôsobiacimi na jej území.

Mesto, ako subjekt verejnej správy, je zadefinovaný v § 3 zákona č. 523/2004 Z.z. o rozpočtových pravidlách verejnej správy v znení neskorších predpisov, je právnickou osobou zapísanou v registri organizácií vedenom Štatistickým úradom SR podľa zákona č. 540/2001 Z.z. o štátnej štatistike v z.n.p.

Identifikačné údaje mesta ako účtovnej jednotky

Názov:	Mesto Rajec
Sídlo:	Námestie SNP 2/2, Rajec
Štatutárny orgán:	Mgr. Peter Hanus, primátor mesta
Právny titul vzniku:	Zákon č. 369/1990 Z.z. o obecnom zriadení v znení neskorších zmien a doplnkov
Dátum vzniku:	11.12.1990
IČO:	00321575
DIČ:	2020637102
Kontakty:	041/542 20 30 podatelna@rajec.sk , primator@rajec.sk
Webová stránka:	http://www.rajec.info/

3. ORGANIZAČNÁ ŠTRUKTÚRA MESTA A IDENTIFIKÁCIA VEDÚCICH PREDSTAVITEĽOV

Podľa zákona č. 369/1990 Zb. o obecnom zriadení v znení neskorších predpisov a Štatútu Mesta Rajec sú orgánmi mesta mestské zastupiteľstvo a primátor. Primátor je predstaviteľom mesta a jeho najvyšším výkonným orgánom. Primátor je štatutárnym orgánom mesta. Mestské zastupiteľstvo rozhoduje o všetkých základných otázkach života mesta, ako napr. hospodárenie a nakladanie s majetkom, rozpočte a jeho zmenách, prijatí úveru/pôžičky, ručiteľskom záväzku, schvaľuje všeobecne záväzné nariadenia a určuje miestne dane. Primátor a mestské zastupiteľstvo sú volení v priamych voľbách na štvorročné volebné obdobie. Mestské zastupiteľstvo v Rajci má 13 poslancov a zo svojich členov si volí členov siedmich komisií. Jednotlivé komisie mestského zastupiteľstva sú iniciatívnymi, výkonnými a poradnými orgánmi mestského zastupiteľstva a tvoria ich poslanci a občania mesta.

V roku 2022 vykonávali samosprávu Mesta Rajec jeho obyvatelia prostredníctvom volených orgánov mesta, ktorí vzišli z komunálnych volieb v roku 2018 a po uskutočnených voľbách v októbri 2022.

Organizačná štruktúra Mesta Rajec pre volebné obdobie 2018 – do 29.11.2022

Primátor mesta:	Ing. Milan Lipka
Zástupca primátora:	Ing. Peter Pekara
Hlavný kontrolór mesta:	Mgr. Jarmila Šutá

Mestské zastupiteľstvo tvorilo 13 poslancov :

- **Mgr. Róbert Augustín**
 - predseda komisie pre výstavbu a životného prostredia,
 - člen komisie na ochranu verejného záujmu pri výkone funkcií verejných funkcionárov v Rajci
- **JUDr. Bohuslav Gelatka**
 - predseda finančnej komisie,
 - člen komisie na ochranu verejného poriadku,
 - člen komisie na prešetrovanie sťažností proti samosprávnej činnosti orgánov mesta a zamestnancov mesta,
 - člen komisie na ochranu verejného záujmu pri výkone funkcií verejných funkcionárov v Rajci
- **Mgr. Peter Hanus**
 - člen sociálno-zdravotnej komisie,
 - člen finančnej komisie
- **Lumír Kardoš**
 - člen komisie výstavby a životného prostredia,
 - člen komisie pre školstvo, kultúru a šport
- **Ján Kavec**
 - predseda komisie pre školstvo, kultúru a šport,
 - člen komisie výstavby a životného prostredia
- **Martin Matejka**
 - člen komisie pre školstvo, kultúru a šport
- **PaedDr. Ján Mihalec**
 - predseda komisie na ochranu verejného poriadku,
 - člen komisie pre školstvo, kultúru a šport,
 - člen komisie na prešetrovanie sťažností proti samosprávnej činnosti orgánov mesta a zamestnancov mesta
- **Ján Pekara**
 - člen komisie na ochranu verejného poriadku
- **Ing. Peter Pekara**
 - člen komisie výstavby a životného prostredia
- **Bc. Marta Repková**
 - člen sociálno-zdravotnej komisie,
 - člen komisie na ochranu verejného záujmu pri výkone funkcií verejných funkcionárov v Rajci
- **Mgr. Michal Šupka**
 - člen komisie pre školstvo, kultúru a šport
- **Ing. Zuzana Žideková**
 - predseda sociálno-zdravotnej komisie,
 - člen finančnej komisie
- **JUDr. Anna Kecerová Veselá**
 - člen komisie výstavby a životného prostredia,
 - člen finančnej komisie,
 - člen komisie na prešetrovanie sťažností proti samosprávnej činnosti orgánov mesta a zamestnancov mesta



Organizačná štruktúra Mesta Rajec pre volebné obdobie od 29.11.2022 - 2026

Primátor mesta: ***Mgr. Peter Hanus***
Zástupca primátora: ***Ing. Peter Pekara***
Hlavný kontrolór mesta: ***Mgr. Jarmila Šutá***

Mestské zastupiteľstvo tvorilo 13 poslancov :

- ***Ing. Daša Blažeková***
 - predseda komisie pre výstavbu a životného prostredia,
 - člen komisie na ochranu verejného poriadku
- ***Ing. Juraj Jasenovec***
 - člen komisie výstavby a životného prostredia,
 - člen komisie na ochranu verejného poriadku,
 - člen komisie na prešetrenie sťažností proti samosprávnej činnosti orgánov mesta a zamestnancov mesta,
 - člen komisie na ochranu verejného záujmu pri výkone funkcií verejných funkcionárov v Rajci
- ***Anna Poljačková***
 - člen sociálno-zdravotnej komisie,
 - člen komisie pre školstvo, kultúru a šport
- ***Mgr. Róbert Augustín***
 - člen komisie výstavby a životného prostredia,
 - člen komisie pre školstvo, kultúru a šport
- ***Ján Kavec***
 - člen komisie pre školstvo, kultúru a šport,
 - člen komisie na prešetrenie sťažností proti samosprávnej činnosti orgánov mesta a zamestnancov mesta,
 - člen komisie na ochranu verejného záujmu pri výkone funkcií verejných funkcionárov v Rajci

- ***Martin Matejka***
 - predseda komisie na ochranu verejného poriadku,
 - člen finančnej komisie,
 - člen komisie pre školstvo, kultúru a šport
- ***Radoslav Kadurik***
 - predseda komisie pre školstvo, kultúru a šport,
 - člen finančnej komisie
- ***Ján Pekara***
 - člen komisie na ochranu verejného poriadku,
 - člen komisie výstavby a životného prostredia
- ***Ing. Peter Pekara***
 - predseda finančnej komisie
- ***Bc. Marta Repková***
 - člen sociálno-zdravotnej komisie
- ***Mgr. Michal Šupka***
 - člen komisie pre školstvo, kultúru a šport,
 - člen komisie výstavby a životného prostredia
- ***Ing. Zuzana Žideková***
 - predseda sociálno-zdravotnej komisie,
 - člen finančnej komisie
- ***Mgr. Zuzana Polačková, MA, PhD.***
 - predseda komisie na prešetrovanie sťažností proti samosprávnej činnosti orgánov mesta a zamestnancov mesta ,
 - člen sociálno-zdravotnej komisie,
 - člen komisie na ochranu verejného záujmu pri výkone funkcií verejných funkcionárov v Rajci



Komisie zriadené pri mestskom zastupiteľstve:

- ✓ Komisia výstavby a životného prostredia
- ✓ Komisia finančná
- ✓ Komisia sociálno-zdravotná
- ✓ Komisia pre školstvo, kultúru a šport
- ✓ Komisia pre ochranu verejného poriadku
- ✓ Komisia na ochranu verejného záujmu pri výkone funkcií verejných funkcionárov v Rajci
- ✓ Komisia na prešetrovanie sťažnosti proti samosprávnej činnosti orgánov mesta a zamestnancov mesta

Mestský úrad, zabezpečujúci organizačné a administratívne činnosti mestského zastupiteľstva a primátora mesta, ako aj orgánov zriadených mestským zastupiteľstvom, prešiel v roku 2020 organizačnými zmenami. Organizačná schéma, platná od 29.5.2020 bližšie dokumentuje vzťahy nadriadenosti a podriadenosti organizačných útvarov.

Mestský úrad v roku 2022 viedol prednosta Ing. Ján Jasenovec, PhD.

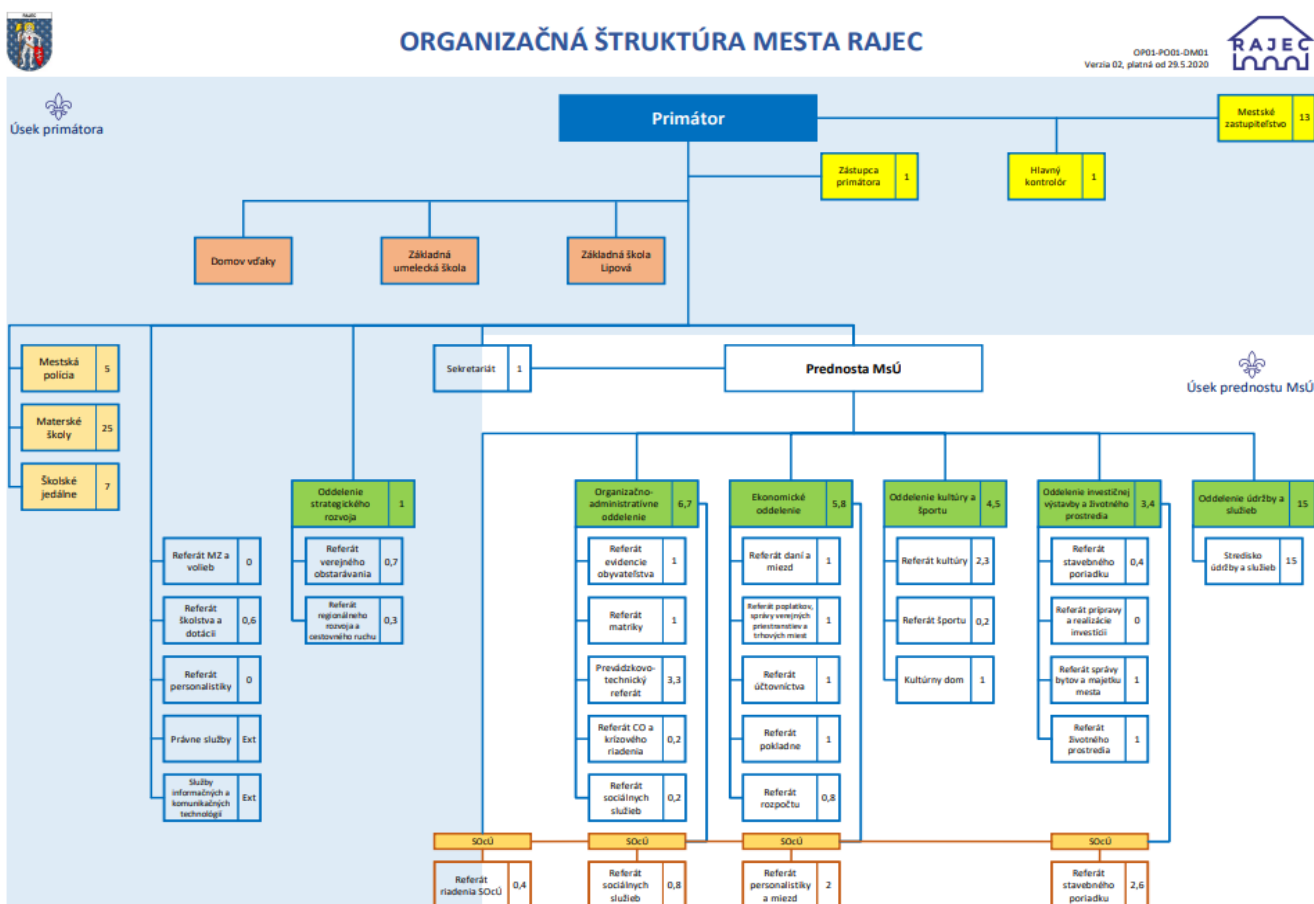

Štruktúra zamestnancov

Na Mestskom úrade k 31.12.2022 pracovalo 36 zamestnancov¹, z toho 23 žien a 13 mužov. Jedna zamestnankyňa bola na rodičovskej dovolenke a jedna na materskej dovolenke, niektorí zamestnanci mali skráteneý úväzok. Zaznamenaný pokles zamestnancov mesta za posledné dva roky súvisí so zriadením mestského podniku na zabezpečovanie technických služieb v meste - TSMR s.r.o. “r.s.p.“ – kedy niektorí zamestnanci zabezpečujúci údržbu prešli do tejto novej spoločnosti .

¹ evidenčný počet zamestnancov vo fyzických osobách, bez primátora a zástupcu, vrátane hlavného kontrolóra

Mestská polícia

Mestská polícia v Rajci je poriadkový útvar mesta zriadený uznesením Mestského zastupiteľstva č. 74/2003 zo dňa 01.08.2003 v zmysle § 19 zákona č. 369/1990 Zb. o obecnom zriadení v znení neskorších predpisov. Jej úlohou je pôsobiť pri zabezpečovaní vecí verejného poriadku a ochrane životného prostredia v meste, pri plnení úloh vyplývajúcich zo Všeobecne záväzných nariadení mesta, z uznesení mestského zastupiteľstva a z rozhodnutí primátora mesta Rajec, v zmysle zákona č. 564/1991 Zb. o obecnej polícii v znení neskorších predpisov.

4. POSLANIE, VÍZIE A CIELE MESTA RAJEC

Identifikácia a poslanie Mesta Rajec

Mesto Rajec je samostatný územný samosprávny celok a správny celok Slovenskej republiky, ktorá združuje osoby, ktoré majú na jej území trvalý pobyt. Je právnickou osobou, ktorá za podmienok ustanovených zákonom samostatne hospodári s vlastným majetkom a s vlastnými príjmami. Základnou úlohou mesta pri výkone samosprávy je starostlivosť o všestranný rozvoj jeho územia a o potreby jeho obyvateľov.

Poslanie je komplexná a všeobecná definícia objasňujúca mandát Mesta Rajec. Mesto vykonáva úkony súvisiace s riadnym hospodárením s nehnuteľným, hnutel'ným a finančným majetkom. Rozhoduje vo veciach daní a poplatkov, usmerňuje podnikateľské zámery, vydáva stanoviská. Zabezpečuje výstavbu a údržbu miestnych komunikácií, verejných priestranstiev, cintorínov, kultúrnych a športových zariadení, zdravotného strediska, nájomných bytov, nebytových priestorov, škôl a mestských budov. Mesto spravuje kultúrne pamiatky, pamätníky, vykonáva prenesené výkony štátnej správy v školstve, stavebníctve, na úseku matričného úradu, registra obyvateľstva a adres, civilnej ochrany a sociálnej starostlivosti. Základným dokumentom strategického plánovania je Plán hospodárskeho a sociálneho rozvoja, ktorý definuje komplexnú predstavu mesta v oblasti investičnej, ekonomickej, sociálnej, športovej a kultúrnej.

Vízie Mesta Rajec

Mesto Rajec je slovenské mesto Rajeckej kotliny, ktoré chce priťahovať obyvateľov i návštevníkov priateľským prostredím pre život a podnikanie. Je mestom slobodných, spokojných a sebavedomých ľudí, ktorým poskytuje priaznivé podmienky pre ich vlastný osobný rozvoj, schopnosti a cestu za vlastným šťastím. Samospráva mesta preto vytvára priaznivé podmienky a informačné prostriedky pre všetky súkromné iniciatívy, ktoré umožnia v čo najväčšej miere naplňať jednotlivé predstavy občanov.

Ciele Mesta Rajec

Cieľom je vytvorenie vhodného sociálno-trhového a trvalo udržateľného prostredia, ktoré bude podporovať vlastné úsilie a výkony obyvateľov pri tvorbe pracovných príležitostí, bude založené na akceptácii vlastníckych práv jednotlivcov a povedie jednotlivcov k dobrovoľnej zodpovednosti o sociálne slabších a o životné prostredie.

Cieľom mesta je byť tvorcom rovnakých pravidiel pre všetkých, ktorí vytvoria vhodné podmienky pre podnikanie investorov z domova i zo zahraničia, zvýšia ich efektívnosť produkcie, zabezpečia udržateľný rast zamestnanosti, rozvoj ľudských zdrojov a ktorí zabezpečia diverzifikované a konkurenčne schopné podnikateľské prostredie s ohľadom na životné prostredie.

Cieľom mesta je podpora využívania finančných zdrojov z Európskej únie na rozvojové projekty mesta.

Cieľom mesta je zodpovedný finančný manažment zameraný na tvorbu prostredia, rozvoj podnikania a nevyhnutné funkcie samosprávy, znižovanie výdavkov a daňového zaťaženia, diverzifikáciu zdrojov a transparentnosť finančného hospodárenia.

Cieľom mesta je udržanie optimalizácie svojho majetku, o ktorý sa bude kvalitne starať a ktorý nebude pre mesto záťažou.

Cieľom mesta je zlepšenie a skvalitnenie poskytovania verejnoprospešných služieb tak, aby zodpovedali v čo najväčšej miere prániam a predstavám obyvateľov mesta Rajec, aby ich zabezpečovanie bolo v optimálnom pomere ceny a kvality a zároveň bolo ich „spoplatňovanie“ a poskytovanie v maximálne možnej miere adresné.

Cieľom mesta je vytvoriť motivačné prostredie na zlepšenie spolupráce občanov mesta so samosprávou mesta.

Cieľom mesta je postupne zabezpečiť a dlhodobo udržiavať kvalitné životné prostredie pre obyvateľov mesta Rajec a kvalitné prírodné prostredie v rámci celého územia mesta.

Cieľom mesta v oblasti bytovej politiky a ostatných služieb občianskej vybavenosti je zaistenie kvality týchto služieb a ich optimálnu dostupnosť.

Cieľom mesta v oblasti kultúry a športu je realizácia čo najširšieho portfólia služieb v týchto oblastiach na jeho území s čo najefektívnejším a transparentným využitím verejných financií ku prospechu všetkých občanov mesta.

Cieľom mesta je orientovať sociálnu politiku na dôchodcov a mladé rodiny, podporovať tvorbu prostredia, ktoré bude zlepšovať sociálnu situáciu občanov a vytvárať motivačnú sociálnu politiku.

Cieľom mesta je aktualizácia územného plánu s prihliadnutím na rozvojové územia v stratégii bývania, priemyslu a infraštruktúry, aby vzniklo kvalitné prostredie pre jeho obyvateľov.

Cieľom mesta v oblasti majetku je dosiahnuť taký stav, ktorý bude zodpovedať možnosti efektívneho nakladania s majetkom mesta vzhľadom na definovanú víziu a poslanie mesta. Jednotlivé zložky - budú mať presný prehľad o majetku mesta a jeho využiteľnosti a budú mať určené jednoznačné kritéria pre nakladanie s týmto majetkom. Mesto plánuje riešiť novú výstavbu nájomných bytov a aj individuálnu výstavbu pre mladých a rodiny.

Cieľom mesta v odpadovom hospodárstve mesta je dosiahnuť taký systém, ktorý bude v čo najväčšej miere zodpovedať subjektívnym predstavám jednotlivcov o starostlivosť o odpady a s tým spojené životné prostredie a zároveň bude v čo najväčšej miere adresný a vymáhateľný. Všetci jednotlivci budú zapojení do systému separácie, avšak oni samotní budú ovplyvňovať optimálnu mieru recyklácie a separovania odpadu. Strategickou víziou je zabezpečovanie odpadového hospodárstva na základe trhovej ceny, ktorá bude optimálnym regulátorom množstva vyprodukovaného odpadu, množstva recyklovaného a separovaného odpadu, ako aj optimalizátor tvorby odpadu.

Cieľom mesta je podpora regionálneho rozvoja so zameraním na prírodné, kultúrne, materiálne, finančné a ľudské zdroje, ktoré sú podrobne špecifikované v rozvojovom dokumente „Program hospodárskeho a sociálneho rozvoja mesta Rajec“. V dokumente sú spracované dlhodobé a krátkodobé ciele mesta a život ľudí v meste Rajec.

Mestský úrad je flexibilnou organizáciou reagujúcou na potreby občanov mesta, na potreby vyplývajúce z vyšších zákonných noriem a na predstavy o úlohách a funkciách mestskej samosprávy s dôrazom na minimalizáciu nákladov.

Mesto si vytvára v povedomí ľudí pozitívny imidž príjemného mesta, ktoré má čo ponúknuť nielen obyvateľom, ale i turistom, podnikateľom, investorom a širokej verejnosti. Je to mesto, ktoré sa oplatí navštíviť, spoznať a zostať v ňom žiť.

5. ZÁKLADNÁ CHARAKTERISTIKA KONSOLIDOVANÉHO CELKU

5.1. Konsolidovaný celok

5.1.1. Konsolidujúca účtovná jednotka – materská ÚJ

Názov: **Mesto Rajec**
Štatutárny orgán: Mgr. Peter Hanus – primátor mesta
Sídlo: Námestie SNP 2/2, 015 22 Rajec
IČO: 00321575
Dátum vzniku ÚJ: na základe zákona SNR č. 369/1990 Zb. o obecnom zriadení v z.n.p. – 11.12.1990

5.1.2. Konsolidované účtovné jednotky – dcérske ÚJ - rozpočtové organizácie v zriaďovateľskej pôsobnosti konsolidujúcej účtovnej jednotky

Názov konsolidovanej účtovnej jednotky: **Základná škola**
Sídlo konsolidovanej účtovnej jednotky: Lipová 2, 015 01 Rajec
Dátum založenia konsolidovanej účtovnej jednotky: 1.7.2002
Základná činnosť: vzdelávanie
IČO: 37810910
Riaditeľ rozpočtovej organizácie: PaedDr. Marian Paprskár
Telefón: 041/5422173
email: lipova2riaditel@centrum.sk,
webová stránka : <http://www.mzsrajec.edu.sk/>

Názov konsolidovanej účtovnej jednotky: **Základná umelecká škola**
Sídlo konsolidovanej účtovnej jednotky: 1. mája 412/1, Rajec
Dátum založenia konsolidovanej účtovnej jednotky: 1.7.2002
Základná činnosť: umelecké vzdelanie v hudobnom, výtvarnom, tanečnom a literárno - dramatickom odbore
IČO: 37811011
Riaditeľ rozpočtovej organizácie: PaedDr. Marián Remenius
Telefón: 041/5422075
email: mzusrajec@gmail.com
webová stránka: <http://www.mzusrajec.sk/>

Názov konsolidovanej účtovnej jednotky: **Domov vďaky**
Sídlo konsolidovanej účtovnej jednotky: Námestie A. Škrábika 38/3, Rajec
Dátum založenia konsolidovanej účtovnej jednotky: 15.12.1992
Základná činnosť: sociálne služby
IČO: 170660034
Riaditeľ rozpočtovej organizácie: Mgr. Lívia Hodasová
Telefón: 041/5423726
email: domovvdaky@domovvdaky.info
webová stránka: <http://www.domovvdaky.info/>

5.1.3. Konsolidované účtovné jednotky – dcérske ÚJ - obchodné spoločnosti

Obchodné meno konsolidovanej účtovnej jednotky: **Bineko, spol. s r. o.**
Sídlo konsolidovanej účtovnej jednotky: Javorová 164, 015 01 Rajec
Dátum založenia konsolidovanej účtovnej jednotky: 15.11.1996

Podiel konsolidujúcej účtovnej jednotky Mesta Rajec na základnom imaní, hlasovacích právach konsolidovanej účtovnej jednotky (obchodnej spoločnosti) je 35%.

Obchodné meno konsolidovanej účtovnej jednotky: **TSMR s. r. o. „r. s. p.“**
Sídlo konsolidovanej účtovnej jednotky: Námestie SNP 2/2, 015 01 Rajec
Dátum založenia konsolidovanej účtovnej jednotky: 20.04.2022

Podiel konsolidujúcej účtovnej jednotky Mesta Rajec na základnom imaní, hlasovacích právach konsolidovanej účtovnej jednotky (obchodnej spoločnosti) je 100%.

5.2. Základná charakteristika materskej účtovnej jednotky

Mesto je samostatný územný samosprávny a správny celok Slovenskej republiky. Mesto je právnickou osobou, ktorá za podmienok ustanovených zákonom SNR č. 138/1991 Zb. o majetku obcí samostatne hospodári s vlastným majetkom a vlastnými príjmami, pričom výkon samosprávy je definovaný v zákone SNR č. 369/1990 Zb. o obecnom zriadení v znení neskorších predpisov. Základnou úlohou mesta pri výkone samosprávy je starostlivosť o všestranný rozvoj jej územia a o potreby jej obyvateľov.

5.1.1. Geografické údaje

Geografická poloha mesta: okres Žilina, mikroregión Rajecká kotlina
GPS súradnice: 49°05'19'' severnej zemepisnej šírky
18°38'07'' východnej zemepisnej šírky
Celková rozloha kat. územia mesta: 31,46 km²
Nadmorská výška: 452 m.n.m.

Mesto Rajec sa nachádza 20 km južne od Žiliny v Rajeckej kotline, ktorú pomenúva. Stredom Rajca a celej kotliny preteká rieka Rajčanka. Mesto sa nachádza medzi Súľovskými vrchmi a Lúčanskou Malou Fatrou. Susedné mesta na základe spoločnej hranice sú Malé Lednice, Kláštor pod Znievom, Valča, Kamenná Poruba, Jasenové, Malá Čierna, Kunerad, Rajecká Lesná, Veľká Čierna, Kľače, Ďurčiná a Šuja.

Samotný Rajec má charakter podhorského mesta, leží v atraktívnom prostredí, obkolesené peknou prírodou. Najvyššie položeným miestom v katastri je vrch Dubová s výškou 727,8 m n. m. Hydrologickú sieť územia tvoria rieka Rajčanka s prítokom Ďurčanka. Z hľadiska klimatologického územia spadá do oblasti miestne teplej.

5.1.2. Demografické údaje

Počet obyvateľov k 31.12.2022: 5 818 obyvateľov
Hustota obyvateľov: 184,93 obyvateľ/a na km²
Národnostná štruktúra : slovenská národnosť (podľa posledného sčítania obyvateľstva)
Náboženské zloženie: rímsko-katolícke vierovyznanie

Pod vývojom počtu obyvateľov sa rozumieme jeho kvantitatívne a kvalitatívne zmeny v čase. Zmena počtu obyvateľstva je ovplyvňovaná demografickými a spoločensko-ekonomickými pomermi.

Konkrétne počty obyvateľov žijúcich na území mesta Rajec dokumentuje nasledujúci graf :

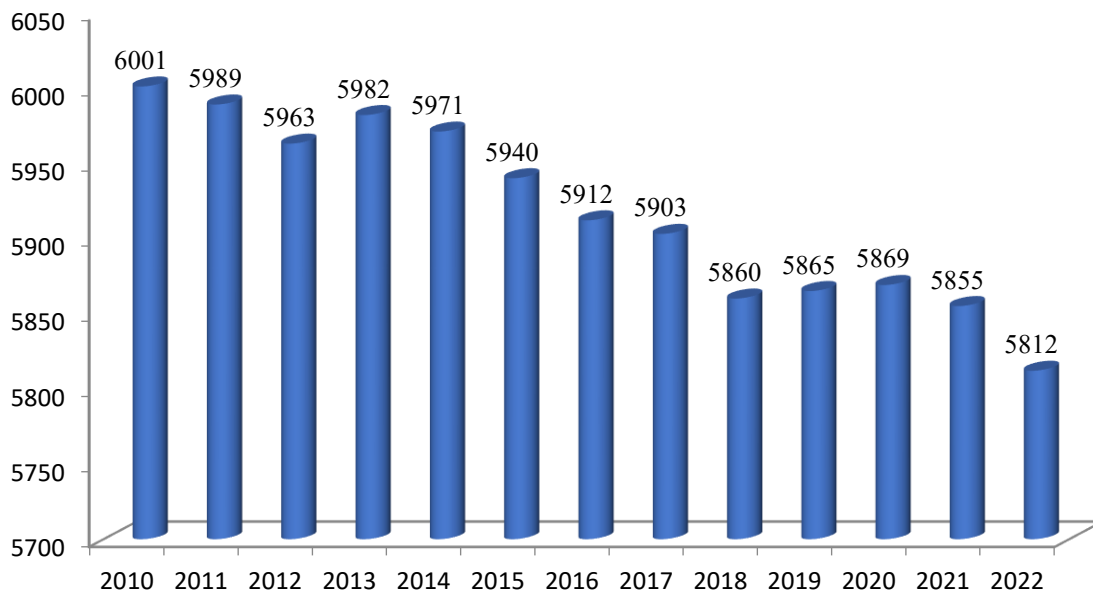

Rok	2010	2011	2012	2013	2014	2015	2016	2017	2018	2019	2020	2021	2022
narodení	53	59	52	56	54	41	54	71	63	57	73	65	64
zomrelí	45	46	42	46	56	55	54	52	49	53	52	67	58
prihlásení	90	71	65	83	76	93	64	77	76	94	79	66	53
odhlásení	114	96	101	74	85	110	92	105	133	93	69	105	102
celkový počet obyvateľov	6001	5989	5963	5982	5971	5940	5912	5903	5860	5865	5896	5855	5812

5.1.3. Ekonomické údaje

Nezamestnanosť je prirodzeným fenoménom a atribútom slobodnej spoločnosti založenej na trhovom hospodárstve a demokracii. Jej nekontrolovateľný vývoj spôsobujúci masový charakter však vyvoláva nielen vážne ekonomické, ale aj sociálne problémy. Vývoj nezamestnanosti v meste dokumentuje nasledujúci graf:

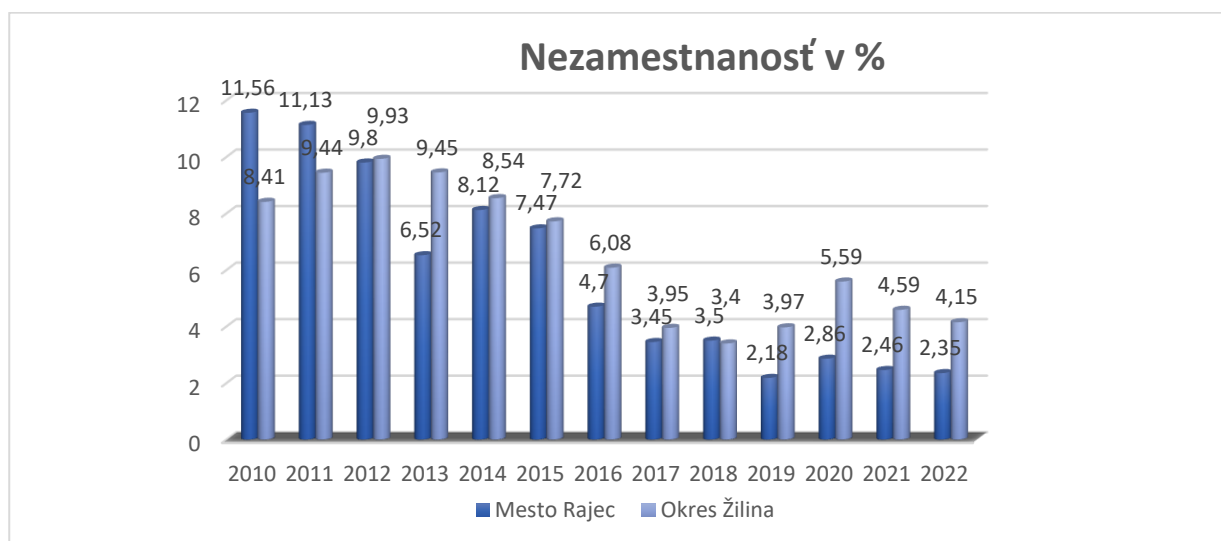

Porovnanie počtu nezamestnaných k 31.12.2022 v meste Rajec a za celý okres Žilina:

Rok	2010	2011	2012	2013	2014	2015	2016	2017	2018	2019	2020	2021	2022
Mesto Rajec	365	356	298	225	244	233	182	129	125	128	168	145	128
Okres Žilina	6855	7542	7534	7712	7024	6403	4815	3156	2714	3293	4520	4064	3807

5.1.4. Symboly Mesta Rajec

Symboly mesta Rajec sú určené Štatútom Mesta Rajec a sú to: erb (znak) Rajca, zástava a vlajka Rajca, pečať Rajca a farby mesta Rajca.

Erb mesta

Historickým patrónom mesta Rajec a dominantnou postavou erbu mesta Rajec je svätý Ladislav. Erb Rajca pozostáva z modrého trojuholníkového ranogotického štítu. V modrom štíte je strieborne odetý sv. Ladislav so zlatou halapartňou a červeným štítom so strieborným dvojkrížom. Erb je rekonštrukciou najstaršieho známeho pečatidla, ktoré vzniklo na prelome 14. – 15. storočia.



Zástava mesta

V slávnostnom prevedení je visiaca.

V hornej tretine je vo farebnom prevedení umiestnená postava sv. Ladislava s halapartňou a štítom a v spodných dvoch tretinách sú bielo modré pásy.

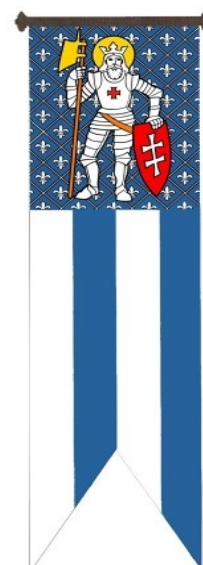

Vlajka mesta

je tvorená podľa mestskej zástavy, avšak rozmery nie sú predpísané a riadia sa praktickými a estetickými hľadiskami.

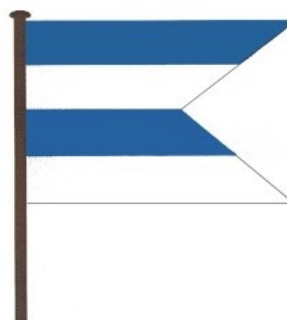

Pečať mesta

je kruhová s kolopisom Pečať mesta Rajec. V centrálnej časti je postava sv. Ladislava s halapartňou v pravej ruke a štítom s dvojkrížom v ľavej ruke. V pozadí je ľaliovanie. Z pečate mesta je odvodená pečiatka, ktorá tvorí kruh v priemere 35 mm, v ktorom je erbová figúra s ľaliovaním mestského znaku umiestnená do okrúhleho kružby, okolo ktorej je kruhový nápis príslušného orgánu.



Insígnie mesta

Insígnie mesta pozostávajú zo zlatej reťaze, na ktorej je zavesený prívesok, znázorňujúci mestský erb.



5.1.5. Logo mesta

Logo reprezentuje mesto navonok, používa sa na oficiálnych listinách, formulároch, navštívenkách a propagačných materiáloch.



5.1.6. História mesta

Rajec je najstaršou osadou Rajeckej doliny. Archeologické nálezy dokazujú, že Rajecká kotlina bola osídlená už v predhistorických dobách. Sídliisko a pohrebisko z doby bronzovej, ktoré obýval ľud lužickej kultúry sa našlo priamo na území mesta, v polohe Golf Parku.

Najstaršia písomná pamiatka o Rajci pochádza z 12. storočia, kedy kráľ Béla III. vydal v roku 1193 listinu, v ktorej sa Rajec prvýkrát spomína pri vytyčovaní hraníc majetku darovaného kráľom ako Raich. Prvá písomná zmienka o Rajci ako meste pochádza z roku 1397.

Roku 1604 kráľ Rudolf II. vydal koncesiu na vydržiavanie jarmokov, privilégia v rokoch 1719 a 1830 boli rozšírené. Kráľ Matej II. oslobodil mešťanov od platenia kráľovského mýta a miestneho poplatku v celej krajine, jeho listinu potvrdila v roku 1749 aj kráľovná Mária Terézia. Originál tejto listiny patrí k najvzácnejším exponátom Mestského múzea.

V stredoveku sa Rajec stal strediskom remesiel. Od roku 1408 vznikol cech súkenníkov, obuvníkov, mäsiarov, garbiarov a čižmárov. Jedným z remesiel, ktoré sa stalo trvalou súčasťou histórie Rajca je rezbárske remeslo. V 17. – 18. storočí bol Rajec známy výrobou čižiem z červenej kordovanej kože. Súkenníci mali v 17. storočí dve valchy a v roku 1720 tu bolo 145 remeselníkov.

V novodobej histórii bol Rajec v rokoch 1949-1960 sídlom okresu a v roku 1968 získal štatút mesta.

5.1.7. Pamiatky mesta

Z pamiatok mesta má dominantné postavenie štvoruholníkové námestie gotického rázu z 15. a 16. storočí, ktoré tvorí jeho jadro. V pravom uhle do jeho stredu ústia vždy dve ulica zvierajúce pravý uhol. Do 16. storočia spadá aj výstavba mestskej radnice, ktorá je hlavnou stavbou námestia. Jednopochoďová renesančná stavba, má otvorené arkády a prístup zo všetkých strán. Arkády slúžili ako trhovisko, poschodie patrilo administratíve mestskej rady. Počas rekonštrukcie v roku 1992 boli arkády zasklené a radnica bola zmenená na obradnú, koncertnú a výstavnú sieň.

Typickú ukážku architektúry 17. storočia predstavuje jednopochoďová renesančná budova remeselného domu s kamennou pavlačou a tromi arkádami v južnej časti námestia. V 19. storočí bol v budove zriadený mestský pivovar, neskôr mestská krčma.

Od roku 1993 budova slúži Mestskému múzeu a sú na nej umiestnené pamätne tabule rajeckých rodákov, Jána Frivaldského a Juraja Slotu Rajeckého.

Rajec bol v minulosti významným strediskom remeselnej výroby a až do 14. storočia prevažovali ľudové remeslá, kedy si každý hospodár vedel takmer všetko potrebné vyrobiť sám. Postupne však vznikli remeselnícke dielne, z ktorých vynikalo rezbárstvo, stolárstvo, medovníkárstvo a veľmi cenená bola práca rajeckých modrotlačiarov.

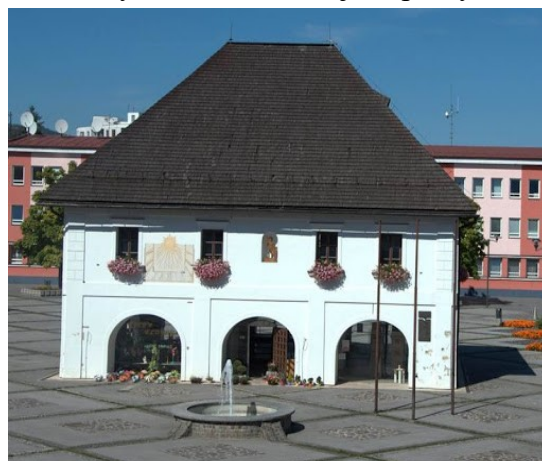

Vychýrení boli rezbárski majstri Igondovci, ktorí okrem prác s náboženskými motívmi vyrábali dvojkrídlové a polkruhové bohato zdobené vyrezávané brány. V nadväznosti na tieto zručnosti bolo v Rajci vytvorené ľudovomelecké družstvo Rezbár, v ktorom pôsobil aj autor Slovenského betlehemu Jozef Pekara.



Rímskokatolícky kostol svätého Ladislava pochádza zo začiatku 14. storočia. Gotický kostol bol viackrát prestavaný a dnes má barokový interier. Je jednou z najstarších stavebných pamiatok mesta a stojí v jeho najstaršej časti, juhovýchodne od námestia. Najstaršia zmienka o chráme pochádza z roku 1368, kedy išlo o gotickú stavbu. Mnohé pohromy a prestavby zapríčinili, že v súčasnosti sú pôvodné už len spodné časti veže a obvodového muriva so západným a južným neskorogotickým portálom. Z roku 1770 sa na južnej stene kostola zachovali slnečné hodiny s latinským nápisom : „Keby nebolo Slnka, hodiny by neukazovali čísla.“



Rajec bol preslávený výrobou organov z dielne rodiny Pažických, ktorých tradícia výroby siaha do roku 1757. Tri generácie majstrov vyrobili do roku 1879 viac ako 200 organov, ktoré sú dodnes v kostoloch po celom Slovensku. Zakladateľ rodinnej dielne Ondrej Pažický daroval svoj prvý veľký organ v roku 1771 práve rajeckej farnosti, no po mnohých opravách a generálnej rekonštrukcii v roku 1989 sa z neho zachovala len malá časť. Rovnako zásadnými úpravami prešiel aj interier kostola a súčasnú podobu dostal počas opráv koncom 20. storočia. Vzácnou pamiatkou je oltárny obraz z roku 1777. Olejomalba kráľa Ladislava kľáčiaceho pred Matkou Božou pochádza od Jozefa Zanussiho. Tri krypty, ktoré sú pod kostolom, boli koncom 19. storočia uzavreté a zamurované. Dodnes sa zachoval iba náhrobok Barbory Thurzovej z roku 1561. Na severnej strane kostola sa nachádza tabuľa Andreja Škrábika.

Na konci 20. storočia sa realizovala výmena krovu, oprava strechy a „obnova“ fasád, pri ktorej sa odstránila väčšina pôvodných omietok. To bol dôvod, prečo sa začiatkom nového tisícročia pristúpilo k revízií niektorých nevhodných stavebných úprav a k reštitúcii už takmer stratených, či mladšími úpravami prekrytých výtvarných prvkov a detailov.

V roku 2009 sa začalo s obnovou interiéru a v rokoch 2017 - 2022 prebiehala postupná exteriérová obnova kostola. Všetky stavebné i reštaurátorské práce sa realizovali na základe reštaurátorského výskumu. Výskum priniesol mnoho zaujímavých a vzácných objavov. Medzi inými gotickú maľovanú slavobránu, ktorá v stredoveku vo vstupnej chodbe podvežia vítala veriacich, maľované renesančné pasparty okolo okien, kde každé okno má svoj osobitný dekor, maľované slnečné hodiny na južnej fasáde a fragmenty maľovaného podstrešného ornamentálneho pásu, ktoré okrem svätyne prechádzali po celom obvode kostola. Všetky tieto vzácne dekoračné prvky sa postupne podarilo reštaurovať a dnes ich môžu obdivovať tak veriaci počas bohoslužieb, ako aj širšia laická a odborná verejnosť.



Medzi ďalšie pamiatky mesta Rajec patrí :

- klasicistický stĺp so sochou Svätej Trojice na námestí SNP z roku 1818, na jeho piedestáli je reliéf sv. Floriána, patrón hasičov,
- kamenná socha svätého Jána Nepomuckého bola začiatkom 19. storočia umiestnená na námestí, odtiaľ bola odstránená počas rekonštrukcie v roku 1974, o dva roky neskôr bola umiestnená v kostole, kde je dodnes,
- stará fara, dnes zrekonštruovaná, pripomína pôsobenie J.Tisa, prvého slovenského prezidenta.

V meste sa nachádzajú aj pomníky :

- pamätník obetiam Prvej svetovej vojny,
- pamätník obetiam Druhej svetovej vojny.



Rajecký kraj skrýva aj veľa historických pamiatok skrytých pod povrchom skál, hliny a lístia. Presne takým je aj dlho neobjavený a v pamätiach dávno zabudnutý Rajecký hrad. Po mnohých rokoch však Rajecký hrad vystupuje z hmiel minulosti vďaka súčasným výskumom a šikovným ľuďom. Archeologickým výskumom v rokoch 2017 a 2018 boli na historickom nálezisku v lokalite Dubová, nachádzajúcom sa v katastri obce Jasenové, objavené pozostatky Rajeckého hradu.

História mesta a okolitých obcí bola publikovaná v knihe „RAJECKÁ dolina“, táto kniha nás prevedie Rajeckou kotlinou i samotným mestom Rajec, ktoré skrývajú v sebe vlastné, neopakovateľné čaro zviditeľnené množstvom krásnych prírodných scenérií, zaujímavých miest a zákutí. Ľudia, ktorí sa na

tomto území v minulosti usadili, prejavili značnú všestrannosť a zručnosť, ktorú pretavili napríklad aj do jedinečnej výroby kožených produktov. V knihe sa možno dočítať aj o zvykoch a tradíciách ľudí Rajeckej kotliny, ktoré František Kalesný zachytil ešte v 50. a 60. rokoch minulého storočia a ktoré sa už v tom čase začali pomaly vytrácať a upadali do zabudnutia. V knihe čitateľ nájde tiež niekoľko pohľadov na nárečie typické pre rajeckú oblasť, je to po prvýkrát publikovaný výber z rajeckého nárečového slovníka. Jeho jedinečnosť vyjadruje autenticitu miestneho nárečia, ktoré



je špecifické pre opisovaný región. Dielo slúži svojim obsahom ako zdroj hodnotných informácií súčasným i budúcim generáciám.

Mesto Rajec v roku 2022 vydalo aj ďalšiu publikáciu o svojom významnom rajeckom rodákovi, akademickom sochárovi, maliarovi a ilustrátorovi Vladimírovi Kompánkovi pri príležitosti jeho nedožitých 95. narodením. Kniha nesie názov Vladimír Kompánek, rajecký rodák. Tento počin nemal byť faktografickým výpočtom životných a tvorivých udalostí či osudu umelca, mal ho skôr priblížiť v esejistickom rozprávaní a mozaikovitom skladaní čriepkov jeho životných krokov.

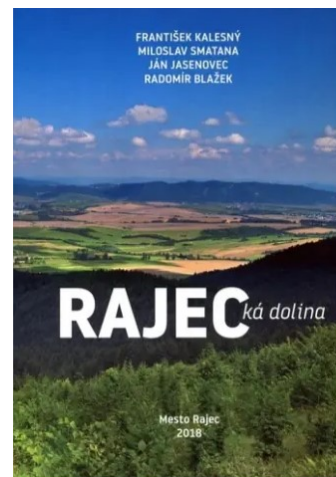

5.1.8. Významné osobnosti mesta

- Dr. Ján Hnilicenus (1596-1670) – filozof, gymnaziálny profesor
- Ján Čerňanský (1709-1766) – evanjelický kňaz
- Peter Andrej Huljak (1778-1811) – teologický profesor, humanistický spisovateľ
- Jozef Huljak (1790-1848) – rímskokatolícky kňaz
- rodina Pažických (1757-1879) – zhotoviteľia organov
- Juraj Slota Rajecký (1819-1882) – rímskokatolícky kňaz, publicista, redaktor, pedagóg
- Romunland Čestislav Zaymus (1829-1902) – rímskokatolícky kňaz
- Cyril Gabriel Zaymus (1843-1894) – rímskokatolícky kňaz, národný pracovník, pedagóg, spisovateľ, prekladateľ
- Jozef Zaymus (1823-1891) – lietavský farár
- JUDr. Eugen Pažický (1876-1919) – významný rajecký entomológ, právnik a štátny úradník v Trenčíne
- Ing. Ján Frivaldský (1882-1895) – významný prírodovedec, entomológ a múzejník
- František Šujanský (1832-1907) – katolícky kňaz
- ThDr. Andrej Škrábik (1882-1950) – rímskokatolícky kňaz, biskup, spisovateľ
- JUDr. Matúš Kavec (1898-1980) – spisovateľ, univerzitný profesor
- Prof. RNDr. Karol Stráňai, DrSC. (1905-1999) – univerzitný profesor
- Anton Kállay (1906-1974) – profesor žilinského konzervatória
- Jozef Baraník (1903-1983) – slovenský pedagóg a fyzik
- Prof. MUDr. Karol Matulay, DrSC. (1906-1998) – lekár, psychiater
- PhDr. Margita Valehrachová-Matulayová (1909-1990) – profesorka slovenského jazyka
- Mária Pechová-Pečnerová (1909-1957) – profesorka matematiky
- Prof. Rudolf Pribiš, národný umelec (1913-1984) – sochár, pedagóg
- Alexander Matušik (1920-1986) – prírodovedec, polyhistorik, pedagóg
- Imrich Jakúbek (1922-1969) – operný spevák
- Vladimír Kompánek (1927-2011) – sochár, maliar
- Ing. arch. Ferdinand Milučký (1929-2019) – architekt

5.1.9. Čestné občianstvo mesta

V roku 2022 nebolo udelené čestné občianstvo.

5.1.10. Partnerské mestá

- Krnov, Česko, dohoda o vzájomnej spolupráci podpísaná 24.4.2010
- Kęty, Poľsko, dohoda o vzájomnej spolupráci podpísaná 26.7.2012
- Rýmařov, Česko, dohoda o spolupráci podpísaná 25.11.2016
- Czechowice-Dziedzice, Poľsko, partnerská dohoda o spolupráci podpísaná 11.7.2018

5.3. Základná charakteristika dcérskych účtovných jednotiek – obchodných spoločností

Základné identifikačné údaje obchodnej spoločnosti

Názov organizácie : **Bineko, spol. s. r. o.**

Adresa: Javorová 164, 015 01 Rajec

Štatutárny orgán: Anna Slyšková, Ing. Ivan Bajzík, Ľubomír Píala – konatelia spoločnosti

IČO: 36013391

Telefón: 041 / 542 31 97

E-mail: bineko@rajec.net

- vklad do základného imania 8 432,00 €
- percentuálne podiely 35 %
- podiel na hlasovacích právach 35 %

Predmet činnosti:

- činnosť ekonomických a organizačných poradcov
- výroba dreveného paliva
- prenájom nebytových priestorov
- výroba, montáž a opravy technologických zariadení s výnimkou vyhradených zariadení
- sprostredkovanie kúpy, predaja a prenájmu nehnuteľností, kúpa a predaj nehnuteľností
- poradenská činnosť v energetike
- sprostredkovateľská činnosť
- kúpa tovaru za účelom jeho predaja konečnému spotrebiteľovi /maloobchod/, alebo za účelom jeho predaja iným prevádzkovateľom živnosti /veľkoobchod/ v rozsahu voľnej živnosti
- správa nehnuteľností na základe honoráru alebo kontraktu
- výroba, rozvod a predaj tepla a teplej úžitkovej vody
- vedenie účtovníctva

Základné identifikačné údaje obchodnej spoločnosti

Názov organizácie : **Technické služby mesta Rajec, s. r. o. /skrátene TSMR, s. r. o./**

Adresa: Námestie SNP 2/2, 015 22 Rajec

Štatutárny orgán: Ing. Gustáv Mucha – konateľ spoločnosti

IČO: 53708725

Telefón: 0918 450 400

E-mail: koordinator@tsmr.sk

- vklad do základného imania 19 700,00 €
- percentuálne podiely 100 %
- podiel na hlasovacích právach 100 %

Predmet činnosti:

- správa a údržba bytového a nebytového fondu v rozsahu voľných živností
- oprava osobných potrieb a potrieb pre domácnosť
- čistiace a upratovacie služby
- sťahovacie služby
- poskytovanie služieb osobného charakteru
- organizovanie športových, kultúrnych a iných spoločenských podujatí
- poskytovanie obslužných služieb pri kultúrnych a iných spoločenských podujatiach
- vykonávanie mimoškolskej vzdelávacej činnosti
- uskutočňovanie stavieb a ich zmien
- prípravné práce k realizácii stavby
- dokončovacie stavebné práce pri realizácii exteriérov a interiérov
- prenájom hnutel'ných vecí
- podnikanie v oblasti nakladania s iným ako nebezpečným odpadom
- kúpa tovaru na účely jeho predaja konečnému spotrebiteľovi (maloobchod) alebo iným prevádzkovateľom živnosti (veľkoobchod)
- skladovanie a pomocné činnosti v doprave
- prevádzkovanie športových zariadení a zariadení slúžiacich na regeneráciu a rekondíciu
- poskytovanie služieb v poľnohospodárstve a záhradníctve
- sprostredkovateľská činnosť v oblasti obchodu, služieb, výroby
- administratívne služby
- poskytovanie služieb rýchleho občerstvenia v spojení s predajom na priamu konzumáciu
- správa trhoviska, tržnice, príležitostného trhu
- montáž, rekonštrukcia a údržba vyhradených technických zariadení – elektrických

6. PLNENIE FUNKCIÍ MESTA - PRENESENÉ KOMPETENCIE A ORIGINÁLNE KOMPETENCIE

6.1. Výchova a vzdelávanie

V kalendárnom roku 2022 sa prelínali dva školské roky – 2021/2022 a 2022/2023. Na území mesta Rajec výchovnovzdelávací proces poskytovala základná škola, materské školy a základná umelecká škola.

Mimoškolské aktivity zabezpečovali :

- školský klub detí

Sieť škôl a školských zariadení v zriaďovateľskej pôsobnosti Mesta Rajec tvorili v roku 2022 :

- 2 – materské školy,
- 1 – základná škola,
- 1 – základná umelecká škola,
- 1 – školský klub detí,
- 3 – školské jedálne.

Školy a školské zariadenia v roku 2022 v zriaďovacej pôsobnosti Mesta Rajec – tvorili spolu 2 samostatné rozpočtové organizácie školstva (ZŠ a ZUŠ) a 2 rozpočtové zložky bez právnej subjektivity (2 x MŠ) vrátane ich súčastí.

Všetky školy a školské zariadenia zabezpečujú výchovno-vzdelávaciu činnosť v zmysle zriaďovacej listiny vydanéj Mestom Rajec.

Školy a školské zariadenia mali v roku 2022 nasledovnú štruktúru :

1. Základná škola, Lipová 2, Rajec

- a) súčasť školy :
- Školský klub detí
 - Školská jedáleň

2. Materská škola, Mudrochova 930/10, Rajec

- a) súčasť školy :
- Školská jedáleň

3. Materská škola, Obrancov mieru 400/51, Rajec

- a) súčasť školy :
- Školská jedáleň

4. Základná umelecká škola, 1. mája 412/1, Rajec

Základná škola

Základná škola, Lipová 2, Rajec



Základná škola v zriaďovateľskej pôsobnosti mesta v súlade s princípmi a cieľmi výchovy a vzdelávania podporuje rozvoj osobnosti žiaka. Poskytuje žiakovi základné poznatky, zručnosti a schopnosti v oblasti jazykovej, prírodovednej, umeleckej, športovej, spoločenskovednej, zdravotnej, dopravnej a ďalšie poznatky a zručnosti potrebné na jeho orientáciu v živote a v spoločnosti a na jeho ďalšiu výchovu a vzdelávanie. Základná škola

zabezpečuje výchovu a vzdelávanie prostredníctvom vzdelávacích programov, ktoré poskytujú základné vzdelanie, ktoré sa člení na primárne vzdelanie (prvý stupeň základnej školy) a nižšie sekundárne vzdelanie (druhý stupeň základnej školy).

Základná škola	Počet žiakov	
	2021/2022	2022/2023
Lipová 2	526	524

Základná škola	Počet žiakov integrovaných	
	2021/2022	2022/2023
Lipová 2	46	51

Základná škola	Počet žiakov v školskom klube detí	
	2021/2022	2022/2023
Lipová 2	133	130

Žiaci pravidelne dosahujú veľmi kvalitné výsledky rôznych súťažiach, zúčastnili sa súťaží: matematická olympiáda (školské a okresné kolo), matematická pytagoriáda (školské a okresné kolo), biologická olympiáda (školské a okresné kolo), geografická olympiáda (školské a okresné kolo), matematický klokan (medzinárodná matematická súťaž), olympiáda zo slovenského jazyka (školské a okresné kolo), olympiáda z anglického jazyka (školské a krajské kolo), technická olympiáda (školské a okresné kolo), dejepisná olympiáda (školské a okresné kolo), matematická súťaž Šaliansky Mat'ko

(školské a okresné kolo), celoslovenské kolo Ekoolympiády, školské a okresné kolo Hviezdoslavovho Kubína, celoslovenská vedomostná súťaž EXPERT.

Ďalšie akcie: púšťanie šarkanov, vianočná burza, kino Žilina, exkurzia Bojnice, Zlín, Lešná, Budatínsky zámok, Harmanecká jaskyňa, Múzeum SNP v Banskej Bystrici, ...

Materské školy

Materské školy podporujú osobnostný rozvoj detí, rozvíjajú schopnosti a zručnosti, vytvárajú predpoklady na ďalšie vzdelávanie. Materské školy tiež zabezpečujú výchovu a vzdelávanie prostredníctvom školského vzdelávacieho programu, ktorý poskytuje predprimárne vzdelanie pre deti spravidla od troch do šiestich rokov. Do výchovno-vzdelávacieho procesu materské školy implementujú inovované postupy a spôsoby práce s deťmi. Jedným z nich je realizácia zážitkového učenia. Je prirodzené, že dieťa efektívnejšie získava a utvrdzuje si nové poznatky, zručnosti a návyky, ak ich môže prežívať.



V roku 2022 predprimárne vzdelávanie zabezpečovali 2 materské školy v zriaďovateľskej pôsobnosti Mesta Rajec, pričom bolo 78 detí predprimárne vzdelávaných k 31.12.2022 z celkového počtu 183 detí.

Materská škola	Počet tried		Počet detí	
	2021/2022	2022/2023	2021/2022	2022/2023
Obrancov mieru	4	4	82	84
Mudrochova	5	5	102	103

Materská škola, Mudrochova 930/10 Rajec

- vlastné akcie školy v roku 2022 :
 - hudobné predstavenie Drozdík Čimko Ľudské telo
 - divadelné predstavenie TIK-TAK, O Pampúšikovi, Gul'ko Bombul'ko, ...
 - jesenné hodovanie, detský karneval,
 - vystúpenie detí v Klube dôchodcov a v Domove vďaka pri príležitosti mesiaca úcty k starším, k MDŽ a ku dňu matiek
 - besiedky k Mikulášovi a ku Dňu matiek, rozlúčka s predškolákmi,
 - akcie vynášanie Moreny, stávanie mája, Deň detí,
 - návšteva predškolákov v KSS a ZŠ na ul. Lipová, návšteva knižnice a Mestského múzea, návšteva bioklimatického parku Drieňová
 - vydávanie školského časopisu „Gombičky“.
- zapojenie sa do projektov v roku 2022 :
 - krúžkoberanie,
 - výstava ovocia, zeleniny a medu
 - Rajecký lampiónový sprievod
 - projekt Domestos, Svet plastelíny
 - Školské ovocie a Školské mlieko

- realizácia projektu TESCO – 12.edícia grantového programu Vy rozhodujete, my pomáhame – „Záhrada plná zážitkov“, účasť na 13. edícii: Knižné kútiky pre deti z MŠ Mudrochova (bez realizácie)
- účasť na projekte Nadácia COOP Jednota „Strieška pre naše pieskovisko a domček na hračky“
- literárna a výtvarná súťaž Dúha, súťaž Duhový kolotoč
- výtvarná súťaž Vesmír očami detí – postup do celoslovenského kola

V školskom roku 2022/2023 v materskej škole boli zrealizované nasledovné akcie v rámci opráv budovy :

- interiérové vybavenie vrátane vstavanej skrine v 3. triede, PC stôl v 4. triede,
- nákup posteľného prádla do 3. a 4. triedy,
- interiérové vybavenie vrátane koberca do riaditeľne,
- doplnenie exteriéru MŠ o šmýkačku, vahadlové hojdačky a prístrešok na bicykle

Materská škola, Obrancov mieru 400/51 Rajec :

- vlastné akcie školy v roku 2022 :
 - jesenná tvorivá dielňa s rodičmi,
 - besiedky k Mikulášovi a Vianociam, ku Dňu matiek, rozlúčka s predškólakmi,
 - hudobný koncert ľudových nástrojov,
 - sánkovačka, detský karneval,
 - vystúpenie detí v Klube dôchodcov a v Domove vďaka pri príležitosti mesiaca úcty k starším, k MDŽ a ku dňu matiek,
 - školská výstava „Deduškove strašidlá“,
 - návšteva predškólakov v KSS a ZŠ na ul. Lipová, návšteva knižnice a Mestského múzea, návšteva bioklimatického parku Drieňová,
 - výukový program ŠOP Varín „Tajomstvo lesa“
 - poldenný výlet – Rajecké Teplice, Ďurčiná, Čičmany,
 - nácvik evakuácie s HZZ
- zapojenie sa do projektov v roku 2022 :
 - krúžkoberanie,
 - výstava ovocia, zeleniny a medu
 - Rajecký lampiónový sprievod
 - Školské ovocie a Školské mlieko
 - TESCO 11.edícia grantového programu Vy rozhodujete, my pomáhame: „Domček ako z rozprávky“ (obnova domčeka), 12.edícia grantového programu – „Na veselej posiedke“ (vybudovanie oddychovej zóny),
 - zamestnanecký grantový projekt Pomáhame komunite – Prístrešok pre deti z Nadácie Pontis (1.etapa),
 - program pohybovej všestrannosti: „Se sokolem do života“ – 7.ročník,
 - skupinový program Logopedická depistáž,
 - skupinový program Bystrušky,
 - individuálny program Test školskej zrelosti,
 - výtvarná súťaž Vesmír očami detí, Namaľuj mi pesničku

V materskej škole v školskom roku 2022/2023 prebiehala krúžková činnosť zameraná na výučbu anglického jazyka, ktorú viedla externá učiteľka. Krúžok navštevovalo 27 detí vo veku 3-6 rokov.

V roku 2022 sa v materskej škole realizovali v rámci opráv budovy nasledovné akcie:

- vyspravenie stien a vymaľovanie priestorov spálne v 2. triede a priestorov školskej kuchyne,
- zakúpenie planetárneho miešača do školskej jedálne,

- nákup detského nábytku do 3. triedy,
- posteľných plachiet do detských postieľok pre dve triedy,
- výmena zábradlia pri vstupe do budovy B,
- zakúpenie nových učebných pomôcok a tlačiarne pre predškólakov,
- bežné opravy v interiéri a exteriéri,
- na školskom dvore pribudla hojdačka hniezdo a visiaca hojdačka, prehadzovadlo, zvonkohra, zatrávňovacie rohože, plachta na pieskovisko, opravili sa chodníky v celom školskom dvore.

Deti oboch materských škôl radi vystúpili na kultúrnych podujatiach mesta, „zvládli“ tiež besiedky pre rodičov, vyplnili program aj starkým v Domove vďaky.

Základná umelecká škola

Základná umelecká škola, 1. mája 412/1, Rajec

Základná umelecká škola poskytuje základné umelecké vzdelanie a pripravuje na štúdium na stredných školách s umeleckým zameraním a v konzervatóriách, ako aj na štúdium na vysokých školách s pedagogickým alebo umeleckým zameraním. Pre záujmové vzdelávanie Mesto Rajec zriadilo Základnú umeleckú školu na ulici 1.mája, ktorá poskytuje vzdelávanie v jednotlivých umeleckých odboroch: hudobnom, výtvarnom, tanečnom a literárno-dramatickom.

	Školský rok 2021/2022	Školský rok 2022/2023
Počet žiakov	518	520
Prípravné štúdium	75	57
Základné štúdium	433	458
Štúdium pre dospelých	10	8
Hudobný odbor	309	400
Výtvarný odbor	133	154
Tanečný odbor	76	80
Literárno-dramatický odbor	0	0

Aj napriek pandemickému ochoreniu COVID-19, Základná umelecká škola úspešne pripravila 13. ročník Medzinárodnej interpretačnej súťaže v slovenskej tvorbe Rajecká hudobná jar dňa 19.05.2022 v rámci grantu Fondu na podporu umenia. V júni 2022 sa konali Koncerty víťazov Rajeckej hudobnej jari v Bratislave a vo Viedni.

Okrem toho sa žiaci z hudobného odboru zúčastnili celoslovenskej speváckej súťaže „Jesienka“, „Vokálna jar“ a „Stančekova Prievidza“, hudobných súťaží „Dni Miloša Ruppeldta“, „Modrý svet očami umenia“ v Bardejove, „Dychtalent“, „Novácky talent“...

Žiaci školy sa prezentovali aj v celoslovenských výtvarných súťažiach a to: „Detská mapa sveta“, „EkoPoster“, „Frivaldského prírodovedná ilustrácia“.

Na území mesta Rajec pôsobili v rok 2022 okrem základných škôl a školských zariadení v zriaďovateľskej pôsobnosti Mesta Rajec aj školy a školské zariadenia iných zriaďovateľov a to:

Rímskokatolícka cirkev, Žilinská diecéza, Jána Kalinčiaka 1, Žilina - zriaďovateľ :

- Katolícka spojená škola s organizačnými zložkami : Cirkevná základná škola sv. Jána Vianneyho, Gymnázium A. Škrábika so sídlom Námestie Andreja Škrábika 5, Rajec, súčasťou školy je školský klub detí, školská jedáleň a centrum voľného času

Žilinský samosprávny kraj, Komenského 48, Žilina - zriaďovateľ :

- Gymnázium, Javorová 5, Rajec

EduGO s. r. o., J. Vuruma 144, Žilina - zriaďovateľ :

- Súkromné centrum špeciálno-pedagogického poradenstva, Námestie Andreja Škrábika 37, Rajec

6.2. Zdravotníctvo

Zdravotná starostlivosť v meste je poskytovaná v budove Polikliniky sídliacej na ul. Hollého v Rajci, neštátne zdravotnícke zariadenie, kde ordinujú štyria všeobecní, jeden detský a 4 zubní lekári. Nachádzajú sa tu aj tieto odborné ambulancie: interná, ortopedická a očná ambulancia. V poliklinike sídli aj rehabilitačné oddelenie, RTG, zubná technika, očná optika a dopravná zdravotná služba. Ostatné zdravotnícke služby sú zabezpečované Fakultnou nemocnicou v Žiline.

Okrem lekárov starajúcich sa o zdravie občanov pôsobí v meste Rajec jedna veterinárna ambulancia.

6.3. Sociálne zabezpečenie a opatrovateľská služba

Sociálne služby zabezpečuje mesto Rajec vlastnými zamestnancami.

Mesto Rajec poskytuje podľa zákona č 448/2008 Z.z. o sociálnych službách a o zmene a doplnení zákona č. 455/1991 Zb. o živnostenskom podnikaní (živnostenský zákon) v znení neskorších predpisov nasledovné sociálne služby.

Domácu opatrovateľskú službu v prirodzenom prostredí občana, ktorá sa poskytuje občanom odkázaným na pomoc inej osoby pri úkonoch sebaobsluhy (osobná hygiena, stravovanie, pomoc pri vyzliekaní a obliekaní, pomoc pri chôdzi), úkonoch o starostlivosť o domácnosť (nákup, príprava jedla, upratovanie) a pri základných sociálnych aktivitách (sprievod k lekárovi, vybavenie úradných záležitostí). Opatrovateľská služba sa vykonáva v pracovných dňoch, priamo v domácnosti občana a v rozsahu poskytovaných hodín, ktoré si prijímateľ dohodne v zmluve o poskytovaní opatrovateľskej služby. V roku 2022 bolo podaných 8 žiadostí o posúdenie odkázanosti na opatrovateľskú službu a uzatvorených 6 zmlúv o poskytovaní sociálnych služieb. Opatrovateľská služba bola v priebehu celého roka 2022 poskytovaná priemerne pre 10 prijímateľov sociálnych služieb a zabezpečovalo ju 5 opatrovateľiek. Klientom bolo v roku 2022 poskytnutých 7185 hodín opatrovateľskej služby.

Mesto Rajec ďalej zabezpečuje sociálnu službu na podporu rodiny a rodiny s deťmi. Vykonáva opatrenia sociálnoprávnej ochrany detí a sociálnej kurately, zabezpečuje pomoc občanom a rodinám v hmotnej núdzi vo forme finančnej alebo vecnej dávky, poskytuje sociálne poradenstvo, vykonáva šetrenia rodinných a osobných prípadov, zabezpečuje a organizuje nevyhnutnú sociálnu pomoc v čase náhlej núdze spôsobenej živelnou pohromou, haváriou alebo inou udalosťou.



Domov vďaky je rozpočtovou organizáciou mesta s kapacitou 29 miest. V roku 2022 v rozpočtovej organizácii pracovalo 19 zamestnancov. Sociálna služba sa poskytuje celoročnou pobytovou formou. V rozpočtovej organizácii sú poskytované dva druhy sociálnych služieb a to sociálna služba v zariadení pre seniorov pre 28 klientov a sociálna služba v domove sociálnych služieb pre 1 klienta.

Zariadenie pre seniorov poskytuje sociálnu služby fyzickej osobe, ktorá dovŕšila dôchodkový vek a je odkázaná na pomoc inej

fyzickej osoby a jej stupeň odkázanosti je najmenej IV. alebo fyzickej osobe, ktorá dovŕšila dôchodkový vek a poskytovanie sociálnej služby potrebuje z iných vážnych dôvodov.

Domov sociálnych služieb poskytuje sociálnu službu fyzickej osobe, ktorá je odkázaná na pomoc inej fyzickej osoby a jej stupeň odkázania je najmenej V. alebo fyzickej osobe, ktorá je nevidiaca alebo prakticky nevidiaca a jej stupeň odkázanosti je najmenej III.

V roku 2022 bolo v zariadení 5 úmrtí, v poradovníku čakaťel'ov k 31.12.2022 bolo 17 žiadostí. Priemerný vek umiestnených klientov je 81 rokov, vek najstaršej obyvateľky je 99 rokov, najmladšieho obyvateľa 57 rokov. Čo sa týka pohlavia u umiestnených občanov prevládajú ženy.

V roku 2022 boli zo štátneho rozpočtu prostredníctvom MPSVaR poskytnuté dotácie na odmeny pre zamestnancov pracujúcich počas pandémie ochorenia COVID-19 a na zvýšené náklady na energie. Okrem poskytnutých dotácií boli získané finančné prostriedky vo forme grantu od Nadácie Spoločne pre región.

6.4. Kultúra

Zabezpečovanie kultúrnych podujatí a spolupodieľanie sa na organizáciách kultúrnych, spoločenských a športových akcií je tiež jednou z úloh samosprávy. Mesto prostredníctvom oddelenia kultúry a športu spolupracuje so spoločenskými organizáciami, vzdelávacími inštitúciami, záujmovými združeniami a občanmi.

Oddelenie kultúry a športu úzko spolupracuje s komisiou pre školstvo, kultúru a šport pri mestskom zastupiteľstve. Prijíma žiadosti o dotácie na podporu telovýchovy a športu, kultúrno-spoločenských aktivít a na podporu záujmových organizácií a združení, kontroluje zúčtovanie dotácie.

Aj keď začiatkom roku 2022 pokračovali protipandemické opatrenia proti Covid 19, napriek tomu oddelenie kultúry a športu v spolupráci so športovými klubmi alebo občianskymi združeniami v meste Rajec uskutočnilo 193 akcií s účasťou viac ako 25 tisíc účastníkov – 7 súťaží alebo festivalov, 75 výchovno-vzdelávacích podujatí, 34 kultúrno-spoločenských podujatí a 77 iných podujatí. Napríklad: Rajecké fašiangy, Rajecký Borošovec, Šachový kráľ Rajca za rok 2021 v apríli, Šachový kráľ Rajca 2022 v decembri, Veľkonočný jarmok, Deň Zeme, Stavanie mája, Rajecký duhák, Deň plný zábavy, Rajecký deň detí, Pro Musica Nostra Thursoviensi, Smejko a Tanculienka, Rajecká kvapka krvi, Medvedí okruh, Ladislavské hody, RajRockFest, Rajecký športový deň, Rajecké letné kino, Veľký rajecký deň, Spomienková slávnosť na SNP, Rajecká žufanka, Nezabudnutí susedia, Kurz spoločenských tancov, Rasizmus v spoločnosti, Úcta k starším, Predvianočné rodinné trhy, Mikuláš na námestí, Rajecké vianočné trhy, Živý betlehem, Primátorský punč, Silvester, dvanásť výstav, na ktorých sa prezentovali rôzni umelci, školské zariadenia, záhradkári či remeselníci a mnoho ďalších podujatí.

Mesto pravidelne vydáva mestské noviny, a to mesačník Rajčan a Spravodajca Mestského múzea v Rajci. V roku 2022 bolo vydaných 11 čísel Rajčana, ktorý vychádza od roku 1957, v roku 2022 bol vydávaný 65. ročník. Spravodajca vychádza raz ročne, a to od roku 1993. Mesto spravuje aj mestské múzeum, v ktorom sa nachádza 4 823 kusov zbierkových predmetov.



Oddelenie kultúry a športu tiež spravuje aj mestskú knižnicu, ktorá eviduje 9 047 knižných jednotiek, v ktorých je zahrnutá literatúra pre dospelých a deti, špeciálne dokumenty, odborná literatúra pre dospelých a deti, cudzojazyčná literatúra.

Priestory knižnice prešli úplnou rekonštrukciou v roku 2021. Počet návštevníkov knižnice v roku 2022 bol 10 626. V roku 2022 sa podarilo získať knižnici grant z Fondu na podporu umenia vo výške 3 000 eur na akvizíciu knižníc – nákup kníh. Mesto Rajec naďalej poskytuje na predaj knihu RAJECKÁ dolina, v ktorej je spracovaná samotná história, zvyky, nárečie a život od čias našich predkov po súčasnosť.

V roku 2022 v meste už 45 rokov fungovalo jedno Denné centrum pre dôchodcov na ulici Nádražnej, kde sa zabezpečujú kultúrne a spoločenské aktivity pre seniorov. K 31.12.2022 malo Denné centrum 73 členov. V roku 2022 sa v dennom centre uskutočnilo niekoľko akcií, kedy sa starkí stretli a posedeli si pri hudbe a živých diskusiách po zmiernení opatrení na zabránenie šírenia ochorenia COVID-19.

6.5. Šport

Vybavenie a poskytovanie služieb v meste z hľadiska športových aktivít sú adekvátne záujmom našich občanov. V meste sa nachádza športový areál s futbalovým ihriskom s trávnatým povrchom, šatňami a sociálnymi zariadeniami. Ďalej v areáli sú tenisové kurty, hokejbalové ihrisko, pre mladých je vybudovaný skate park a ihrisko na cvičenie pre vyznávačov workoutového športu. V rámci areálu ihriska je ešte rezervná plocha pre rozvoj iných športových plôch. Okrem toho je v meste 10 detských ihrísk. Služby v meste poskytujú aj dve fitnesscentrá, s možnosťou využitia viacerých športových, rehabilitačných, či iných aktivít. Poskytovateľom športových aktivít je termálne kúpalisko Veronika, ktoré okrem vodných športov umožňuje vykonávanie viacerých iných športových aktivít (plážový volejbal, minigolf, stolný tenis, basketbal). Ďalším poskytovateľom športových aktivít je golfové centrum – Golf Park Rajec, kde sa nachádza deväť jamkové ihrisko a cvičné odpalisko. V meste pôsobí viacero športových klubov rôzneho zamerania.

Na horizonte masívu Dubová sa týči rozhľadňa, ktorá slúži ako vyhliadková veža pre turistov a návštevníkov. Návštevníci náučného chodníka môžu pri turistickom výstupe na Dubovú, k rozhľadni, spoznávať miestnu flóru, faunu a históriu prostredníctvom tabúl náučného chodníka. Rajecká rozhľadňa spolu s náučným chodníkom prináša nové možnosti rozvoja cestovného ruchu a turizmu v našej doline.

6.6. Doprava

Mesto Rajec aj v roku 2022 vykonávalo činnosti vyplývajúce zo zákona č. 135/1961Z.z. o pozemných komunikáciách, zo zákona č. 49/2014 Z.z. o cestnej premávke a o zmene a doplnení niektorých zákonov, v znení neskorších predpisov a to najmä: kompetencie cestného správneho orgánu (povolenia na zvláštne užívanie pozemnej komunikácie, pripojenia komunikácií) a iné. Mesto zabezpečovalo letnú aj zimnú údržbu na miestnych komunikáciách v celkovej dĺžke cca 31,6 km vozidlom Mercedes Unimog, údržbu chodníkov vozidlom Mercedes Multihog vybavených radlicou a sypačom. Údržba bola zabezpečovaná aj prostredníctvom dodávateľských firiem (asfaltovanie výtlkov, výpomoc pri zimnej údržbe).

6.7. Územné plánovanie

- Územný plán mesta je základný komplexný dokument, ktorým sa koordinujú činnosti na území mesta. Je súčasťou územno-plánovacej dokumentácie, ktorú musí mať povinne zo zákona schválenú každá mesto nad 2000 obyvateľov.
- Územný plán mesta Rajec bol vypracovaný v roku 2008, v roku 2011 a 2021 sa dopracovala jeho aktualizácia. V roku 2021 zároveň mesto začalo obstarávanie Zmeny a Doplnkov č.3 k Územnému plánu, ktorý rieši aktuálne požiadavky obyvateľov a podnikateľov mesta a tiež požiadavky samotného mesta.

6.8. Hospodárstvo

Občianska vybavenosť, verejné služby, podnikanie

- V meste sa nachádzajú dve veľké nákupné strediská a to supermarket COOP Jednoty s predajňou otvorenou aj cez víkend a supermarket TESCO, ktorý je tiež v prevádzke aj cez víkend. Základnú obchodnú vybavenosť v meste ďalej tvoria menšie predajne potravín Coop Jednota, FIT a Koruna, ktoré okrem potravín ponúkajú aj zmiešaný tovar. Okrem potravín sú v meste aj ďalšie

špecializované predajne s predajom mäsa, rýb, ovocia a zeleniny. Ďalšie predajne ponúkajú odevy, domáce spotrebiče, náradie, záhradnú techniku, inštalčný materiál, galantériu a darčkové predmety.

- V rámci služieb sú v meste umiestnené prevádzky a to: kaderníctvo, holičstvo, kozmetika, manikúra s pedikúrou, kvetinárstvo, pohrebná služba, veterinárna ambulancia, autoškola, stávkové kancelárie, herne, poštové služby, banky, ekonomické služby, servisy PC techniky, stavebné sporiteľne, poisťovne, zariadenia remesiel – krajčírstvo, opravovňa hodín, opravovne elektrospotrebičov, sklenárstvo, kamenárstvo, drevovýroba, rezbárske práce, zvaračské práce, autokarosárska dielňa, pneuservisy, oprava lesnej a poľnohospodárskej techniky.
- Služby polície zaisťuje OR PZ Žilina s oddelením v meste Rajec.
- V meste pôsobí aj Hasičský zbor Žilina, ktorý sídli v budove hasičskej stanice na ulici Hollého.
- Ubytovanie v meste pre záujemcov z oblasti cestovného ruchu je zabezpečené v penzióne Dubová alebo v súkromných chatách a domoch.
- Stravovacie zariadenia sú spravidla ako súčasť ubytovacích zariadení. Nachádza sa v penzióne Dubová a na kúpalisku Veronika, ale sú tu aj samostatné stravovacie zariadenia nižšej kategórie napr. vináreň, kaviareň, pivárne, pohostinstvá, rýchle občerstvenie a podobne. Regionálne stravovacie zariadenia sú v rôznych štýloch, väčšinou ale na báze slovenskej kuchyne.
- Najvýznamnejší priemysel v meste Rajec:
 - elektrotechnický priemysel,
 - strojársky priemysel,
 - drevospracujúci priemysel – Katrimex s. r. o., Cenzuálne spolujiteľstvo, pozemkové spoločenstvo.

Najvýznamnejšia poľnohospodárska výroba v meste :

- rastlinná a živočíšna výroba – Agroregión a.s. Rajec

V meste pôsobí firma KFTS s. r. o, ktorá vyrába plastové komponenty do automobilov. Významné postavenie má i stavebná činnosť. V meste pôsobia priemyselné prevádzky - textilná výroba, výroba potravín (pekárne, cukrárne), výroba syrov, korbáčikov, jogurtov a iných mliečnych výrobkov.

Technická infraštruktúra

- V meste je vybudovaná vodovodná sieť a kanalizačná sieť.
- Hlavným distribútorom elektrickej energie je spoločnosť Stredoslovenská energetika Žilina alebo Slovenský plynárenský priemysel.
- Celé mesto je napojené na stredotlakový plynovod.
- Verejné osvetlenie pokrýva s dostatočnou svietivosťou potreby obyvateľov mesta, zahŕňa všetky frekventované úseky v meste. Prevádzka a údržba verejného osvetlenia v roku 2022 bola zabezpečená dodávateľsky prostredníctvom dcérskej spoločnosti TSMR s.r.o. Sústava verejného osvetlenia pozostáva z 584 svetelných bodov.
- Súčasťou údržby je aj drôtový mestský rozhlas, ktorý pokrýva 99 % územia mesta. V rámci údržby sa postupne menili staré reproduktory a poškodené vzdušné vedenia.
- V meste funguje niekoľko poskytovateľov pripojenia k internetu.

Životné prostredie

- Veľmi dobrá kvalita životného prostredia je dôvodom, prečo je mesto dobrým miestom na bývanie.
- Mesto v súčasnosti separuje tieto zložky odpadu : papier, plasty, sklo, kovy, objemný odpad, zmesový KO, drobný stavebný odpad, pneumatiky, elektro odpad, BRO, BRKO, oleje, textil.
- V meste sú rozmiestnené farebné kontajnery na triedený odpad, ktoré sa pravidelne odvážajú, ale je zabezpečený aj zber a odvoz vriec s vytriedeným odpadom spreď rodinných domov.
- Nebezpečný odpad, železo a elektro odpad sa zbiera 2x ročne vopred vyhláseným zberom. Ostatné zložky odpadu, ktoré nepatria do triedeného odpadu sa zbierajú do nádob na komunálny odpad.

- Na biologický rozložiteľný odpad (trávu) sú určené kompostéry, ktoré občania dostali od mesta do užívania z prostriedkov environmentálneho fondu.

Činnosti zabezpečované Mestom Rajec :

Odpadové hospodárstvo

Mesto Rajec zabezpečovalo nakladanie s komunálnymi odpadmi v zmysle zákona č. 79/2015 Z.z. o odpadoch a o zmene a doplnení niektorých zákonov v znení neskorších predpisov a jeho vykonávacími predpismi a Zmluvou o zabezpečení systému združeného nakladania s odpadmi z obalov a odpadmi z neobalových výrobkov.

- V roku 2022 vyprodukovali občania mesta Rajec 1 036,40 t komunálnych odpadov.
- Zber objemných odpadov sa uskutočňoval prostredníctvom zberného dvora na Fučíkovej ulici a pristavením veľkokapacitných kontajnerov na uliciach mesta v jarnom a v jesennom období. Spolu občania vyprodukovali 190,38 t objemných odpadov.

Komunálne odpady a objemné odpady boli uložené na skládke odpadov v Šuji.

- Zber drobných stavebných odpadov bol zabezpečený veľkokapacitným kontajnerom, ktorý bol umiestnený na zbernom dvore. Drobné stavebné odpady v celkovom množstve 90,27 t boli zhodnotené v spoločnosti STEINBRUCH Žilina s.r.o a ERPOS s.r.o. Žilina.

Odvoz objemných odpadov bol zabezpečený TSMR s.r.o. a drobných stavebných odpadov bol zabezpečený spoločnosťou URÍK s.r.o. Rajec.

Zber vytriedených zložiek z komunálneho odpadu bol zabezpečený zberovou spoločnosťou Združenie obcí Rajecká dolina a financovaný organizáciou zodpovednosti výrobcov NATUR-PACK, a.s..

Typ zástavby	Komodita	Typ zbernej nádoby
IBV	papier	kontajner zvon
	sklo	kontajner zvon
	plasty, kovy, kompozity	vrece
KBV	papier	kontajner zvon
	sklo	kontajner zvon
	plasty, kovy, kompozity	kontajner zvon

Zber elektroodpadu a nebezpečného odpadu bol uskutočnený v roku 2022 celkom 4 krát.

Zber odevov bol uskutočnený prostredníctvom 11 ks trvale rozmiestnených kontajnerov a vyhlásenou verejnou zbierkou, ktorá sa koná každoročne na jeseň.

Mesto Rajec v roku 2022 prevádzkovalo zariadenie na znižovanie objemu komunálnych odpadov – kompostovisko, ktoré sa nachádza v mestskej časti Krivín. Do zariadenia bol dovezený biologicky rozložiteľný odpad z údržby verejných priestranstiev – tráva, lístie, konáre a drevná hmota vhodná na štiepkovanie. Spolu sme vyprodukovali 65,00 t drevnej štiepky, ktorá sa energeticky zhodnotila. Celkové množstvo biologicky rozložiteľného odpadu z údržby verejných priestranstiev bolo 70,50 t.

Skládka TKO

Za hodnotený rok 2022 bolo na Skládke odpadov Rajeckého regiónu uložených 4 172 t odpadu (údaj je ale bez podnikateľských subjektov, na predkládkovú stanicu smú ukladať komunálny odpad iba obce), za rok 2021 to bolo 5 148 ton, v roku 2020 to bolo 5 657 ton vrátane podnikateľských subjektov. Z toho porovnania je zrejmé, že mestá a obce ale aj samotní obyvatelia sa snažia stále viac odpadu vytriediť pred jeho uložením na skládku.

V priebehu roka nedošlo na skládke k žiadnej technickej ani ekologickej havárii, ktorá by si vyžadovala mimoriadne opatrenia. Počas prevádzky skládky boli vykonávané bežné prevádzkové opravy a servisné práce strojov a zariadení, úprava komunikácie po telese skládky odpadov, ako aj úprava svahovania

sklárky, čistenie odtokových žľabov. Priesaková kvapalina z telesa sklárky bola priebežne odvádzaná na ČOV Rajec bez technických problémov, čo nemalo za následok šírenie nepríjemného zápachu.

Tak ako aj iné roky, aj v roku 2022 bolo na skládke odpadov Rajec – Šuja v zmysle platnej legislatívy a vydaných následných rozhodnutí SIŽP – Žilina, pravidelne vykonávané:

- monitorovanie vplyvu sklárky na podzemné a povrchové vody,
- monitorovanie procesu tvorby skládkového plynu,
- monitoring tesnosti fólie
- topografické zameranie sklárky odpadov.

Z výsledkov poslednej topografie sklárky PDO Rajec – Šuja k 31.12.2021 a následného výpočtu voľnej kapacity sklárky vyplynulo, že teleso kazety sklárky odpadov malo naplniť svoju kapacitu k 31.03.2022, ale v zmysle rozhodnutia SIŽP - Žilina integrované povolenie na prevádzkovanie sklárky odpadov Rajec – Šuja má platnosť do 31.01.2022.

Dňa 6.5.2022 pod č.0134/2022 bolo vydané Mestom Rajec, ako stavebným úradom kolaudačné rozhodnutie na stavbu: Prekládková stanica odpadov Rajec – Šuja. Prekládková stanica komunálneho odpadu slúži na krátkodobé uloženie komunálneho odpadu s následnou prepravou v krátkodobom časovom horizonte do zariadenia na zhodnocovanie odpadov alebo do zariadenia na zneškodňovanie odpadov. Komunálny odpad sa vyváža do Hornej Štubne. Na základe výsledkov VO sú uzatvorené zmluvy a to Zmluva o výkone manipulačných služieb pri nakladaní a úprave komunálneho odpadu v prekládkovej stanici s Jurajom Lukáčom, Rajecká Lesná 200, 013 15 Rajecká Lesná a Zmluva o preprave komunálneho odpadu z prekládkovej stanice s BIOFOREST, s.r.o. Lietavská Závadka.

Zberný dvor

V roku 2022 bol v prevádzke jeden zberný dvor - Zberný dvor na ulici Fučíkovej 339/6, Rajec. Do zberného dvora mohol občan mesta Rajec preukázaním sa občianskym preukazom priniesť akúkoľvek vytriedenú zložku komunálneho odpadu bez obmedzenia množstva, okrem odpadu z liečiv a kuchynského odpadu.

Množstvo jednotlivých zložiek komunálneho odpadu vyzbieraných od občanov mesta v roku 2022 a odovzdaných do zberného dvora je uvedené v tabuľke.

Názov odpadu:	Katalógové	Množstvo odpadu v tonách v roku:			
	číslo odpadu:	2019	2020	2021	2022
Papier a lepenka	200101	46,145	55,810	61,705	90,914
Sklo	200102	103,100	120,500	104,770	129,66
Viacvrstvé kombinované materiály	200103	3,160	4,360	8,405	10,314
Plasty	200139	44,830	44,440	47,598	52,541
Obaly z kovu	200104	3,285	5,170	9,368	7,789
Elektro	200123	3,469	5,220	4,600	4,21
	200136	9,847	10,578	12,078	9,370
	200135	3,948	5,350	3,760	2,48
	200134	0,000	0,285	0,609	0,678
	200133	0,044	0,000	0,000	3,737
	200121	0,058	0,160	0,177	0,193
Nebezpečné obaly	150110	0,062	0,741	2,609	0,00
	200127	0,000	1,160	2,670	3,315
	160107	0,000	0,040	0,000	0,00
	160113	0,000	0,030	0,030	0,00
	200105	0,00	0,00	0,00	0,636
	200126	0,000	0,540	0,710	0,505

	150202	0,000	0,030	0,000	0,00
	130 205	0,000	0,000	0,106	0,00
Drevo	200138	17,680	45,300	34,160	17,60
Kovy	200140	6,280	2,800	0,00	464,191
Jedlé tuky a oleje	200125	0,158	0,098	1,286	1,402
Pneumatiky	160103	0,000	0,000	6,480	0,00
Súčet		242,066	302,612	301,121	799,535

Správa verejnej zelene

Mesto prostredníctvom svojej spoločnosti zabezpečovalo nasledovné činnosti:

- údržba trávnikov, t.j. kosenie, hrabanie a odvoz trávy, sezónne hrabanie lístia
- údržba kvetinových záhonov a drevín (výsadba, zalievanie, ošetrovanie)
- údržba drevín, t.j. orez konárov a úprava korún stromov, strihanie živých plotov a kríkov, výrub stromov a kríkov, odstraňovanie padnutých stromov a zlomených konárov, náhradná výsadba stromov,
- údržba zelene v areáloch mestských cintorínov,
- údržba zelene v športovom areáli mimo hracích plôch,
- odstraňovanie buriny a inváznych rastlín,
- kontrola, údržba a dezinfekcia detských ihrísk.

V roku 2022 bolo v meste Rajec vykonané :

- 5 kosení na Námestí SNP,
- 4 kosenia na sídlisku Sever,
- 4 kosenia na sídlisku Juh,
- 3 kosenia parkových plôch v lokalitách Partizánska, Nádražná, Jánošíkova, Pri Rajčianke a Bystrická,
- 3 kosenia mestských cintorínov.

Údržba záhonov pozostávala zo zalievania, odstraňovania buriny, odkvitnutých a odumretých častí rastlín, prevzdušňovania záhonov a na konci sezóny zazimovania.

Na území mesta bolo otvorených 7 detských ihrísk v rôznych lokalitách mesta.

Okrem údržby týchto ihrísk zamestnanci TSMR s.r.o. vykonávali dezinfekciu aj na detských ihriskách v areáloch materských škôl.

Prevádzka Domu smútku a cintorínov

V meste Rajec sú prevádzkované 2 cintoríny – mestský a evanjelický.

Mestské pohrebisko je rozdelené na dve časti:

- a/ stará časť pohrebiska tvorí 10 483 m²
- b/ nová časť pohrebiska tvorí 7 526 m²

Súčasťou mestského pohrebiska je Dom smútku, v ktorom sa v roku 2022 uskutočnilo 42 pietnych obradov, z toho 38 pochovaní do zeme a 4 kremácie.

Evanjelické pohrebisko tvorí 1973 m² a jeho súčasťou je Obradný dom, v ktorom sa v roku 2022 neuskutočnil žiaden pietny obrad.

Na pohrebisku sa poskytujú služby zabezpečované vlastníkom pohrebiska, prevádzkovateľom pohrebiska, prevádzkovateľom pohrebnej služby.

Prevádzkovateľ pohrebiska má na základe zmluvného vzťahu s vlastníkom v nájme Dom smútku, kde zabezpečuje:

- bežnú prevádzku – osvetlenie, ozvučenie, udržiava poriadok a čistotu, vykurovanie, dodávku vody

- drobné opravy a údržbu domu smútku (oprava dverí, okien, batérií, svietidiel a pod.)

Vlastník pohrebiska zabezpečuje:

- vývoz odpadu vzniknutého na pohrebisku, okrem stavebného odpadu
- opravy, údržbu pohrebiska a Domu smútku sa zabezpečuje vlastnými pracovníkmi alebo na základe zmluvného vzťahu.

Údržba a čistenie mesta

Čistenie miestnych komunikácií a ich súčasti:

1. miestnych komunikácií, parkovacích plôch, autobusové nástupište, námestie,
2. ručné čistenie zastávok verejnej autobusovej dopravy,
3. ostatných spevnených plôch.

Údržba miestnych komunikácií:

1. stavebno – technická údržba miestnych komunikácií,
2. opravy vozoviek a chodníkov,
3. zabezpečenie funkčnosti svetelných signalizačných zariadení – merače rýchlosti,
4. zimná služba.

Strojné čistenie komunikácií bolo vykonávané zametacím vozidlom Mercedes Atego a čistenie chodníkov vozidlom Mercedes Multihog počas celej letnej sezóny priebežne a podľa aktuálnej potreby.

7. INFORMÁCIA O VÝVOJI MESTA Z POHLADU ROZPOČTOVNÍCTVA

Základným nástrojom finančného hospodárenia mesta v príslušnom rozpočtovom roku bol schválený dokument Rozpočet a programový rozpočet Mesta Rajec na rok 2022, ktorým sa riadilo financovanie úloh a funkcií mesta v príslušnom rozpočtovom roku.

Rozpočet mesta je súčasťou rozpočtu verejnej správy a zároveň vyjadruje samostatnosť hospodárenia mesta. Rozpočtový rok je zhodný s kalendárnym rokom. V rozpočte sa uplatňuje rozpočtová klasifikácia v súlade s osobitným predpisom.

Mesto Rajec v roku 2022 hospodáril podľa rozpočtu zostaveného v zmysle ustanovenia § 10 ods.7 zákona č. 583/2004 Z.z. o rozpočtových pravidlách územnej samosprávy a o zmene a doplnení niektorých zákonov v znení neskorších predpisov.

Rozpočet a programový rozpočet mesta na rok 2022 bol zostavený ako vyrovnaný vrátane finančných operácií.

Bežný rozpočet mesta bol schválený ako prebytkový, prebytok bol plánovaný vo výške 229 512 EUR, kapitálový rozpočet bol rozpočtovaný ako schodkový vo výške 262 000 EUR. Rozpočet mesta (bez finančných operácií) na rok 2022 bol navrhnutý a schválený ako schodkový t.j. rozdiel medzi príjmami a výdavkami (bez finančných operácií) bol v sume 32 488 EUR. Schodok bežného a kapitálového rozpočtu bol krytý príjmovými finančnými operáciami v sume 32 488 EUR, ktoré zahŕňajú zostatok prostriedkov z predchádzajúcich rokov.

Rozpočet a programový rozpočet Mesta Rajec na rok 2022 bol schválený uznesením MZ č. 107/2021 dňa 02.12.2021. Na základe vývoja potrieb mesta v roku 2022 a predpokladanej skutočnosti, bolo navrhnutých a schválených päťdesiatšesť rozpočtových opatrení.

Rozpočet a programový rozpočet mesta bol zmenený prijatým uznesením MZ podľa § 21 štyrikrát, primátorom mesta podľa § 22 odst. 2 v zmysle Zásad hospodárenia s finančnými prostriedkami Mesta Rajec dvadsaťštyrikrát.

Rozpočet a programový rozpočet mesta bol zmenený dvadsaťdeväť krát na základe smernice prijatej uznesením č. 43/2012 zo dňa 26.4.2012 o postupe a zaradovaní prostriedkov zo štátneho rozpočtu (ŠR), z Európskej únie (EÚ), zo zahraničia poskytnutých na konkrétny účel, z rozpočtu iného subjektu verejnej správy a darov, ak darca určí účel daru do rozpočtu mesta.

7.1. Plnenie príjmov a čerpanie výdavkov za rok 2022

	Schválený rozpočet	Schválený rozpočet po poslednej zmene	Skutočné plnenie príjmov/ čerpanie výdavkov k 31.12.2022
Príjmy celkom	6 387 328	7 547 411	7 441 383,17
z toho :			
Bežné príjmy mesta	5 933 578	6 412 691	6 390 707,02
Bežné príjmy RO s právnou subjektivitou	338 750	389 258	380 821,35
Kapitálové príjmy mesta	115 000	745 462	669 854,80
Výdavky celkom	6 419 816	8 379 365	7 662 887,38
z toho :			
Bežné výdavky mesta	3 380 389	3 812 898	3 430 027,13
Bežné výdavky RO s právnou subjektivitou	2 662 427	2 962 405	2 850 081,25
Kapitálové výdavky mesta	377 000	1 594 062	1 374 365,66
Kapitálové výdavky RO s právnou subjektivitou	0	10 000	8 413,34

Finančné príjmy	318 600	1 127 515	984 019,11
z toho :			
Finančné príjmy mesta	318 600	1 122 381	978 885,74
Finančné príjmy RO	0	5 134	5 133,37
Finančné výdavky mesta	286 112	293 067	292 226,88

Rozpočtové hospodárenie mesta	0	2 494	470 288,02
--------------------------------------	----------	--------------	-------------------

Rozbor plnenia príjmov za rok 2022 v €

Rozpočet na rok 2022 schválený	Rozpočet na rok 2022 po zmenách	Skutočnosť k 31.12.2022	% plnenia
6 387 628	7 547 411	7 441 383,17	98,60

Z rozpočtovaných celkových príjmov 8 674 926,00 € bol skutočný príjem k 31.12.2022 v sume 8 425 402,28 €, čo predstavuje plnenie rozpočtu na 97,12 %.

Bežné príjmy spolu

Rozpočet na rok 2022 schválený	Rozpočet na rok 2022 po zmenách	Skutočnosť k 31.12.2022	% plnenia
6 272 328	6 801 949	6 771 528,37	99,55

Bežné príjmy mesta

Rozpočet na rok 2022 schválený	Rozpočet na rok 2022 po zmenách	Skutočnosť k 31.12.2022	% plnenia
5 933 578	6 412 691	6 390 707,02	99,66

Bežné príjmy – daňové :

	položka	Rozpočet schválený	Rozpočet po zmenách	Skutočnosť	% plnenia
výnos dane z príjmov	111	3 070 631	3 199 557	3 186 051,79	99,6
daň z nehnuteľností	121	247 444	247 444	267 107,27	107,9
ostatné miestne dane	133	211 323	216 073	229 762,93	106,3
úroky z omeškania	160	1 000	1 000	376,00	37,6
spolu daňové príjmy		3 530 398	3 664 074	3 683 297,99	100,5

111 - daň z príjmov poukázaná územnej samospráve

Výnos dane z príjmov fyzických osôb poukázaný územnej samospráve je príjmom rozpočtu mesta. Pre Mesto Rajec za rok 2022 tento príjem do rozpočtu predstavuje 3 186 051,79 €.

121 - daň z nehnuteľnosti

Z dane z nehnuteľnosti bol v roku 2022 príjem v hodnote 267 107,2 €. Patrí sem daň z pozemkov v sume 32 189,05 €, daň zo stavieb 223 199,34 € a daň z bytov 11 718,88 €.

133 - daň za psa

V roku 2022 bol príjem v hodnote 5 229,00 €.

133 - daň za nevýherné hracie prístroje

V roku 2022 bol príjem v hodnote 155,11 €.

133 - daň za predajné automaty

V roku 2022 bol príjem v hodnote 36,50 €.

133 - daň za ubytovaciu kapacitu - pobyt

V roku 2022 bol príjem v hodnote 49,20 €.

133 - daň za užívanie verejného priestranstva

V roku 2022 bol príjem v hodnote 14 614,61 €.

133 - daň za komunálne odpady a drobné stavebné odpady

V roku 2022 bol príjem v hodnote 209 678,51 €.

160 – úrok z omeškania

V roku 2022 mesto vyrubovalo úrok z omeškania za predchádzajúce roky, celkový príjem bol v sume 376,00 €.

Bežné príjmy – nedaňové :

	položka	Rozpočet schválený	Rozpočet po zmenách	Skutočnosť	% plnenia
príjmy z majetku	211	1 775	1 775	1 874,40	105,6
príjmy z vlastníctva - prenájmu	212	333 665	348 665	329 196,36	94,4
administratívne a správne poplatky	221	17 000	17 000	14 488,00	85,2
pokuty, penále a iné sankcie	222	3 700	9 200	10 204,21	110,9
školné, za stravu, za služby v byt. hospod.	223	313 700	324 934	331 735,77	102,1
poplatky za znečisťovanie ovzdušia	229	2 300	2 300	2 711,35	117,9
výťažok z lotérií a iných podobných hier, refundácie a ostatné príjmy	292	14 700	68 985	84 419,64	122,40
spolu nedaňové príjmy		686 840	772 859	774 629,73	100,2

211 - príjmy z majetku

V roku 2022 bol príjem v hodnote 1 874,46 € za podiel Mesta Rajec z hospodárskeho výsledku za rok 2021 v CS PS Rajec.

212 - príjmy z úhrad za vydobyté nerasty

V roku 2022 bol príjem v hodnote 631,31 €.

212 - príjmy z prenajatých pozemkov

V roku 2022 bol príjem v hodnote 49 747,93 €. Mesto Rajec má uzatvorené zmluvy s fyzickými a právnickými osobami o prenájme pozemkov.

212 - príjmy z prenajatých budov a priestorov

V roku 2022 bol príjem v hodnote 278 817,12 €. Mesto Rajec má uzatvorené zmluvy s fyzickými a právnickými osobami o prenájme nebytových priestorov a o nájme nájomných bytov, ktoré vlastní Mesto Rajec.

212 – príjem z prenajatých prístrojov a zariadení

V roku 2022 bol príjem v hodnote 0,00 €.

221 - správny poplatok

V roku 2022 bol príjem v hodnote 14 488,00 €. V správnych poplatkoch sú premietnuté poplatky na matrike, osvedčovanie podpisov, poplatky za rozkopové povolenia a povolenia súvisiace s výstavbou, poplatky za rybárske lístky a iné poplatky.

222 – poplatky za porušenie predpisov blokované konanie

V roku 2022 bol príjem v sume 9 000,00 €. V položke sú zahrnuté príjmy z udelených blokovaných pokút Mestskou políciou Mesta Rajec v zmysle zákona č. 372/1991 Z.z. v znení neskorších predpisov.

222 – úroky z omeškania

V roku 2022 bol príjem v hodnote 1 204,21 €. Mesto vyrubovalo úrok z omeškania poplatku za KOaDSO za predchádzajúce roky.

223 - poplatky za predaj výrobkov, tovarov a služieb

V roku 2022 bol príjem v hodnote 331 735,77 €. V položke sú zahrnuté poplatky za služby – nájom z budov, poplatky za opatrovateľskú službu, cintorínske poplatky, parkovné, poplatky za školné v MŠ a réžiu v ŠJ, v položke sú tiež zahrnuté poplatky za zápisné, kopírovanie, rozhlasové relácie.

229 – poplatky za ovzdušie

V roku 2022 bol príjem v hodnote 2 711,35 €. Poplatky za znečistenie ovzdušia od zriaďovateľov malých zdrojov znečistenia ovzdušia.

292 – z výťažkov z lotérií a iných podobných hier

V roku 2022 bol príjem v hodnote 24 104,73 €. Prevádzkovateľ hazardnej hry pôsobiaci na území mesta je povinný odvádzať odvod do rozpočtu mesta podľa § 37 zákona č. 30/2019 Z.z. o hazardných hrách.

292 – z náhrad poistného plnenia, dobropisov, refundácie, vratky, exekúcie, ostatné príjmy

V roku 2022 bol príjem v hodnote 60 314,91 €.

Bežné príjmy – prijaté granty a transfery :

	položka	Rozpočet schválený	Rozpočet po zmenách	Skutočnosť	% plnenia
Prijaté granty a dary	311	0	14 976	16 616,80	111,0
Prijaté transfery	312	1 716 340	1 960 782	1 916 162,50	97,7
spolu granty a transfery		1 716 340	1 975 758	1 932 779,30	97,8

Z rozpočtovaných bežných grantov a transferov v sume 1 975 758 € bol skutočný príjem vo výške 1 932 779,30 €, čo predstavuje 97,8 %-tné plnenie rozpočtu.

Bežné príjmy RO s právnou subjektivitou

Rozpočet na rok 2022 schválený	Rozpočet na rok 2022 po zmenách	Skutočnosť k 31.12.2022	% plnenia
338 750	389 258	380 821,35	97,83

RO – Základná škola

	položka	Rozpočet schválený	Rozpočet po zmenách	Skutočnosť	% plnenia
príjem z prenájmu	212	600	600	332,56	55,4
príjmy z predaja výrobkov, tovarov a služieb, poplatky za ŠKD, školné, stravné ŠJ	223	130 550	132 890	126 441,16	95,1
ostatné príjmy	292	0	938	935,67	99,8
granty	311	0	4 041	4 040,20	100,0
spolu bežné príjmy		131 150	138 469	131 749,59	95,1

212 - príjmy z prenajatých budov a priestorov

V roku 2022 bol príjem vo výške 332,56 € z uzatvorených nájomných zmlúv za prenájom telocvični.

223 - poplatky za predaj výrobkov, tovarov a služieb

V položke sú zahrnuté poplatky za ŠKD, za školné, učebnice, za stravné a potraviny ŠJ v celkovej výške 126 441,16 €.

292- ostatné a iné príjmy

V položke je vyúčtovanie energií za rok 2021 vo výške 935,67 €.

311-z rozpočtu mesta

V roku 2022 bol príjem od subjektov mimo verejnej správy vo výške 4 040,20 €, príjem z darov 2 % z daní.

RO – Základná umelecká škola

	položka	Rozpočet schválený	Rozpočet po zmenách	Skutočnosť	% plnenia
príjmy z strojov a prístrojov	212	0	788	788,00	100,0
príjmy z predaja výrobkov, tovarov a služieb	223	36 000	39 959	39 959,00	100,0
ostatné príjmy	292	0	77	76,28	99,1
granty	311	0	918	916,64	99,9
transfery v rámci VS a ŠR	312	0	6 849	6 849,00	100,0
spolu bežné príjmy		36 000	48 591	48 588,92	100,0

212 - príjmy z prenajatých strojov a prístrojov

V roku 2022 bol príjem vo výške 788,00 € z prenajatých hudobných nástrojov.

223 - poplatky za predaj výrobkov, tovarov a služieb

V položke sú zahrnuté poplatky za školné vo výške 39 959,00 €.

292- ostatné a iné príjmy

V položke je vyúčtovanie energií za rok 2021 vo výške 76,28 €

311-z rozpočtu mesta

V roku 2022 bol príjem vo výške 916,64 € z darov 2% z daní.

312 - zo štátneho rozpočtu

V roku 2022 bol príjem na hudobnú jar zo ŠR vo výške 3 849,00 € od MŠVVaŠ SR a vo výške 3 000,00 z Fondu na podporu umenia Bratislava.

RO – Domov vd'aky

	položka	Rozpočet schválený	Rozpočet po zmenách	Skutočnosť	% plnenia
--	---------	--------------------	---------------------	------------	-----------

príjmy z predaja výrobkov, tovarov a služieb	223	171 600	185 100	183 385,60	99,1
granty	311	0	2 842	2 841,44	100,0
transfery v rámci VS a ŠR	312	0	14 256	14 255,80	100,0
spolu bežné príjmy		171 600	202 198	200 482,84	99,2

223 - poplatky za predaj výrobkov, tovarov a služieb

V položke sú zahrnuté poplatky od klientov DV vo výške 138 935,96 €, príjem od stravníkov vo výške 44 449,64 €.

311-z rozpočtu mesta

V roku 2022 bol príjem od subjektov mimo verejnej správy vo výške 2 841,44 € od Nadácie Spoločne pre región

312 - zo štátneho rozpočtu

V roku 2022 bol príjem od subjektov v rámci verejnej správy vo výške 14 255,80 € na vyplatenie odmeny počas pandémie COVID-19 od MPSVaR.

Kapitálové príjmy spolu

Rozpočet na rok 2022 schválený	Rozpočet na rok 2022 po zmenách	Skutočnosť k 31.12.2022	% plnenia
115 000	745 462	669 854,80	89,86

Kapitálové príjmy mesta :

Rozpočet na rok 2022 schválený	Rozpočet na rok 2022 po zmenách	Skutočnosť k 31.12.2022	% plnenia
115 000	745 462	669 854,80	89,86

	položka	Rozpočet schválený	Rozpočet po zmenách	Skutočnosť	% plnenia
predaj z predaja pozemkov	233	0	4 225	4 224,62	100,0
transfer – budova MsÚ	322	0	674 237	640 990,58	95,1
transfer – ŽTK	322	0	7 000	7 000,00	100,0
transfer – Ihrisko ZŠ	322	73 000	60 000	17 639,60	29,4
transfer – Trojičný stĺp	325	42 000	0	0,0	0,0
spolu kapitálové príjmy:		115 000	745 462	669 854,80	89,9

233 – príjem z predaja pozemkov a nehmotných aktív

V roku 2022 bol príjem v hodnote 4 224,62 €. Predaj pozemkov bol realizovaný na základe uznesení Mestského zastupiteľstva mesta Rajec a následných kúpnych zmlúv.

322 - kapitálový transfer

V roku 2022 bolo Mesto Rajec príjemcom kapitálových transferov v celkovej hodnote 665 630,18 €, z toho transfer na zníženie energetickej náročnosti budovy MsÚ bol poskytnutý v sume 640 990,58 € z Ministerstva životného prostredia SR, transfer na projektovú dokumentáciu pre PUMP TRACK v meste a 1 ks cyklonabíjačky vo výške 7 000,00 € bol poskytnutý zo Žilinského turistického kraja, krajskej organizácie cestovného ruchu a transfer na rekonštrukciu športového areálu pri ZŠ vo výške 17 639,60 € bol poskytnutý z Fondu na podporu športu.

Príjmové finančné operácie

Rozpočet na rok 2022 schválený	Rozpočet na rok 2022 po zmenách	Skutočnosť k 31.12.2022	% plnenia
318 600	1 127 515	984 019,11	87,27

Príjmové finančné operácie mesta :

Rozpočet na rok 2022 schválený	Rozpočet na rok 2022 po zmenách	Skutočnosť k 31.12.2022	% plnenia
318 600	1 122 381	978 885,74	87,22

	položka	Rozpočet schválený	Rozpočet po zmenách	Skutočnosť	% plnenia
fond opráv a údržby – nájomné byty	453	0	10 000	6 686,68	66,9
zostatok prostriedkov	453	0	379 299	379 293,96	100,0
rezervný fond	454	0	0	0,0	0,0
peňažné fondy	454	317 000	534 328	392 951,26	73,5
finančná zábezpeka	456	1 600	8 754	9 953,84	113,7
bankový úvery dlhodobý	513	0	190 000	190 000	100,0
spolu :		318 600	1 122 381	978 885,74	87,2

453- zostatok prostriedkov z predchádzajúcich rokov

- ✓ nevyčerpané prostriedky z fondu prevádzky, údržby a opráv podľa ustanovenia § 18 ods.2 zákona č.443/2010 Z.z. o dotáciách na rozvoj bývania a o sociálnom bývaní v z.n.p. v sume **6 686,68 €**,
- ✓ nevyčerpané prostriedky z normatívu, účelovo určené na bežné výdavky poskytnuté v rozpočtovom roku 2021 v sume **57 178,36 €**, ktoré ZŠ Rajec odvieďla Mestu Rajec a ktoré bolo možné použiť do 31.marca nasledujúceho rozpočtového roka v súlade s ustanovením § 8 ods. 5 zákona č.523/2004 Z.z. o rozpočtových pravidlách verejnej správy,
- ✓ nevyčerpané prostriedky účelovo určené na bežné výdavky (rekreačné príspevky) poskytnuté v rozpočtovom roku 2021 v sume **165,25 €**, ktoré ZŠ Rajec odvieďla mestu a ktoré bolo možné použiť do 31. marca nasledujúceho rozpočtového roka v súlade s ustanovením § 8 ods. 5 zákona č. 523/2004 Z.z. o rozpočtových pravidlách verejnej správy,
- ✓ nevyčerpané prostriedky – nenormatívne účelovo určené na bežné výdavky (dopravné) poskytnuté v rozpočtovom roku 2021 v sume **4 502,09 €**, ktoré ZŠ Rajec odvieďla mestu a ktoré bolo možné použiť do 31. marca nasledujúceho rozpočtového roka v súlade s ustanovením § 8 ods. 5 zákona č. 523/2004 Z.z. o rozpočtových pravidlách verejnej správy,
- ✓ nevyčerpané prostriedky účelovo určené na bežné výdavky (špecifiká) poskytnuté v rozpočtovom roku 2021 v sume **2 561,73 €**, ktoré ZŠ Rajec odvieďla mestu a ktoré bolo možné použiť do 31. marca nasledujúceho rozpočtového roka v súlade s ustanovením § 8 ods. 5 zákona č. 523/2004 Z.z. o rozpočtových pravidlách verejnej správy,
- ✓ nevyčerpané prostriedky na nákup kníh a učebných pomôcok – projekt v MŠ „Múdre hranie“, účelovo určené na bežné výdavky poskytnuté v rozpočtovom roku 2021 v sume **997,00 €**,
- ✓ nevyčerpané prostriedky v sume **2 620,39 €** v Domove vďaka za neobsadené miesta v zariadení sociálnych služieb, ktoré bolo Mesto Rajec v zmysle zmluvy č. 1581/2022-M_ODFSS o poskytnutí finančného príspevku povinné vrátiť Ministerstvu práce, sociálnych vecí a rodiny do 31.3.2022,
- ✓ nevyčerpané prostriedky z dotácie k stravovacím návykom v celkovej sume **53 585,80 €** za deti MŠ a žiakov ZŠ,
- ✓ zapojenie zostatku prostriedkov SOcÚ za minulé obdobia v sume **71,69 €**,

- ✓ zapojenie zostatku prostriedkov z 2% z daní z Nadácie Spoločne pre región v sume **814,41 €**,
- ✓ zapojenie zostatku prostriedkov za stravné v školských jedálňach pri materských školách v sume **158,81 €**,
- ✓ nevyčerpané finančné prostriedky z úveru v sume **256 638,43 €**.

454 – prevod prostriedkov z peňažných fondov

- ✓ výsledok hospodárenia za rok 2020 bol použitý na kapitálové výdavky vo výške **59 845,22 €**,
- ✓ výsledok hospodárenia za rok 2021 bol použitý vo výške **178 812,00 €** na transakcie verejného dlhu (splátky istín z prijatých úverov) a vo výške **154 294,04 €** na kapitálové výdavky Mesta Rajec.

456 – finančná zábezpeka

- ✓ mesto prijalo zábezpeky z nájomného bývania vo výške **9 953,84 €**.

513- bankové úvery

- ✓ v roku 2022 mesto prijalo úver vo výške **190 000,00 €** na rekonštrukciu športového areálu pri ZŠ Lipová a budovy mestského úradu

Príjmové finančné operácie RO s právnou subjektivitou:

Rozpočet na rok 2022 schválený	Rozpočet na rok 2022 po zmenách	Skutočnosť k 31.12.2022	% plnenia
0	5 134	5 133,37	100,00

RO – Základná škola

	položka	Rozpočet schválený	Rozpočet po zmenách	Skutočnosť	% plnenia
Prostriedky z predchádzajúcich rokov	453	0	5 134	5 133,37	100,0
spolu :		0	5 134	5 133,37	100,0

453- zostatok prostriedkov z predchádzajúcich rokov za stravné v ŠJ pri ZŠ

Rozbor plnenia výdavkov za rok 2022 v €

Rozpočet na rok 2022 schválený	Rozpočet na rok 2022 po zmenách	Skutočnosť k 31.12.2022	% plnenia
6 419 816	8 379 365	7 662 887,38	91,45

Bežné výdavky spolu

Rozpočet na rok 2022 schválený	Rozpočet na rok 2022 po zmenách	Skutočnosť k 31.12.2022	% plnenia
6 042 816	6 775 303	6 280 108,38	92,69

Bežné výdavky Mesta:

Rozpočet na rok 2022 schválený	Rozpočet na rok 2022 po zmenách	Skutočnosť k 31.12.2022	% plnenia
3 380 389	3 812 898	3 430 027,13	89,96

Skutočné bežné výdavky za Mesto bez rozpočtových organizácií vo výške 3 430 027,13 € boli čerpané na 90,0 %, čo je o 382 870,87 € nižšie čerpanie oproti schválenému rozpočtu po zmenách.

	Funkčná klasifikácia	položka	Rozpočet schválený	Rozpočet po zmenách	Skutočnosť	% pln.
Výkonné a zákonodarné orgány						
Tarifný plat, osobný plat, základný plat, funkčný plat, hodnotný plat, plat, vrátane ich náhrad		611	398 199	401 691	367 881,33	91,6
Príplatky		612	29 928	29 928	21 458,27	71,7
Odmeny		614	51 110	65 070	60 855,00	93,5
Spolu:	01.1.1.	610	479 237	496 689	450 194,60	90,6
Poistné do VŠZP		621	40 490	37 632	35 338,76	93,9
Poistné do ostatných zdravotných poisťovní		623	8 788	10 915	10 687,14	97,9
Poistné do Sociálnej poisťovne		625	122 931	128 501	120 348,90	93,7
Príspevok do doplnkových dôchodkových poisťovní		627	7 050	7 050	6 515,69	92,4
Spolu:	01.1.1	620	179 259	184 098	172 890,49	93,9
Cestovné náhrady		631	933	493	62,04	12,6
Energie, voda a komunikácie		632	107 700	192 268	169 146,71	88,0
Materiál		633	57 025	59 667	50 683,99	84,9
Dopravné		634	11 850	9 104	7 173,11	78,8
Rutinná a štandardná údržba		635	73 371	55 238	54 728,89	99,1
Nájomné za nájom		636	3 222	3 378	2 754,27	81,5
Služby		637	158 799	156 652	125 595,09	80,2
Spolu:	01.1.1	630	412 900	476 800	410 144,10	86,0
Transfery v rámci verejnej správy		641	46 993	41 427	39 536,71	95,4
Transfery jednotlivcom a neziskovým právnickým osobám		642	51 200	85 257	68 806,88	80,7
Spolu:	01.1.1	640	98 193	126 684	108 343,59	85,5
Spolu:	01.1.1		1 169 589	1 284 271	1 141 572,78	88,9
Finančné a rozpočtové záležitosti – audit						
Služby		637	6 990	7 082	6 822,55	96,3
Spolu:	01.1.2	630	6 990	7 082	6 822,55	96,3
Spolu:	01.1.2		6 990	7 082	6 822,55	96,3
Iné všemestoné služby – matrika						
Tarifný plat, osobný plat, základný plat, funkčný plat, hodnotný plat, plat, vrátane ich náhrad		611	9 706	12 750	9 960,28	78,1
Príplatky		612	288	250	241,53	96,6
Odmeny		614	1 360	2 210	2 110,00	95,5
Spolu:	01.3.3	610	11 354	15 210	12 311,81	80,9
Poistné do ostatných zdravotných poisťovní		623	1 136	1 583	1 581,89	99,9
Poistné do Sociálnej poisťovne		625	2 833	3 737	3 071,33	82,2
Príspevok do doplnkových dôchodkových poisťovní		627	310	311	310,18	99,7
Spolu:	01.3.3	620	4 279	5 631	4 963,40	88,1
Energie, voda a komunikácie		632	205	205	0,00	0,0
Materiál		633	300	300	228,75	76,3
Rutinná a štandardná údržba		635	30	30	0,00	0,0
Služby		637	1 250	776	486,54	62,7
Spolu:	01.3.3	630	1 785	1 311	715,29	54,6
Transfery jednotlivcom a neziskovým právnickým osobám		642	0	635	605,84	95,4
Spolu:	01.3.3	640	0	635	605,84	95,4
Spolu:	01.3.3.		17 418	22 787	18 596,34	81,6
Všemestoné verejné služby inde neklasifikované						
Odmeny		614	930	330	330,00	100,0
Spolu:	01.6.0	610	930	330	330,00	100,0
Poistné do VŠZP		621	350	33	33,00	100,0
Poistné do Sociálnej poisťovne		625	0	87	84,59	97,2
Spolu:	01.6.0	620	350	120	117,59	98,0

Cestovné náhrady		631	10	0	0,00	0,0
Energie, voda a komunikácie		632	80	85	85,00	100,0
Materiál		633	300	362	362,00	100,0
Dopravné		634	20	135	135,0	100,0
Služby		637	5 860	8 345	8 343,35	100,0
Spolu:	01.6.0	630	6 270	8 927	8 925,35	100,0
Spolu:	01.6.0.		7 550	9 377	9 372,94	100,0
Transakcie verejného dlhu						
Splácanie úrokov v tuzemsku		651	50 400	50 296	49 805,53	99,0
Ostatné platby súvisiace s úverom, pôžičkou, návratnou finančnou výpomocou a finančným prenájomom		653	0	104	104,00	100,0
Spolu:	01.7.0	650	50 400	50 400	49 909,53	99,0
Spolu:	01.7.0.		50 400	50 400	49 909,53	99,0
Civilná ochrana						
Poistné do zdravotných poisťovní		621	0	201	0,00	0,0
Spolu:	02.2.0	620	0	201	0,00	0,0
Materiál		633	200	200	42,84	21,4
Spolu:	02.2.0	630	200	200	42,84	21,4
Transfery jednotlivcom a neziskovým právnickým osobám		642	0	73 242	73 241,50	100,0
Spolu:	02.2.0	640	0	73 242	73 241,50	100,0
Spolu:	02.2.0.		200	73 643	73 284,34	99,5
Policijné služby						
Tarifný plat, osobný plat, základný plat, funkčný plat, vrátane ich náhrad		611	57 500	58 450	57 205,22	97,9
Príplatky		612	10 600	10 600	9 865,46	93,1
Odmeny		614	7 640	11 900	10 490,00	88,2
Spolu:	03.1.0	610	75 740	80 950	77 560,68	95,8
Poistné do VšeZP		621	6 000	6 553	6 551,46	100,0
Poistné do ostatných zdravotných poisťovní		623	1 574	1 542	1 267,32	82,2
Poistné do Sociálnej poisťovne		625	18 900	20 000	19 349,48	96,7
Príspevok do doplnkových dôchodkových poisťovní		627	1 500	1 600	629,79	39,4
Spolu:	03.1.0	620	27 974	29 695	27 798,05	93,6
Cestovné náhrady		631	200	200	133,50	66,8
Energie, voda a komunikácie		632	1 000	1 860	1 005,93	54,1
Materiál		633	1 970	1 812	1 518,97	83,8
Dopravné		634	3 820	3 620	2 508,67	69,3
Rutinná a štandardná údržba		635	2 200	2 167	840,00	38,8
Služby		637	7 025	5 827	3 390,76	58,2
Spolu:	03.1.0	630	16 215	15 486	9 397,83	60,7
Transfery jednotlivcom a neziskovým právnickým osobám		642	150	1 838	1 837,24	100,0
Spolu:	03.1.0	640	150	1 838	1 837,24	100,0
Spolu:	03.1.0.		120 079	127 969	116 593,80	91,1
Ochrana pred požiarimi						
Materiál		633	150	173	172,58	99,8
Služby		637	2 085	2 095	1 658,81	79,2
Spolu:	03.2.0	630	2 235	2 268	1 831,39	80,7
Spolu:	03.2.0.		2 235	2 268	1 831,39	80,7
Všestoná pracovná oblasť						
Výstavba						
Služby		637	51 300	36 178	16 757,00	46,3
Spolu:	04.4.3	630	51 300	36 178	16 757,00	46,3
Spolu:	04.4.3.		51 300	36 178	16 757,00	46,3
Cestná doprava						
Dopravné		634	2 780	1 751	1 750,10	99,9
Rutinná a štandardná údržba		635	125 000	1 011	1 011,00	100,0
Nájomné za nájom		636	1 000	0	0,00	0,0
Spolu:	04.5.1	630	128 780	2 762	2 761,10	100,0
Spolu:	04.5.1.		128 780	2 762	2 761,10	100,0

Cestovný ruch							
Materiál		633	500	0	0,00	0,0	
Služby		637	300	0	0,00	0,0	
	Spolu:	04.7.3	630	800	0	0,00	0,0
Transfery jednotlivcom a neziskovým právnickým osobám		642	10 000	6 322	0,00	0,0	
	Spolu:	04.7.3	640	10 000	6 322	0,00	0,0
	Spolu:	04.7.3		10 800	6 322	0,00	0,0
Nakladanie s odpadmi							
Tarifný plat, osobný plat, základný plat, funkčný plat, vrátane ich náhrad		611	8 190	583	582,36	99,9	
Príplatky		612	180	0	0,00	0,0	
Odmeny		614	630	0	0,00	0,0	
	Spolu:	05.1.0	610	9 000	583	582,36	99,9
Poistné do VŠZP		621	800	0	0,00	0,0	
Poistné do Sociálnej poisťovne		625	2 180	0	0,00	0,0	
	Spolu:	05.1.0	620	2 980	0	0,00	0,0
Materiál		633	15 710	4 525	1 946,15	43,0	
Dopravné		634	3 000	3 000	0,00	0,0	
Rutinná a štandardná údržba		635	34 000	0	0,00	0,0	
Nájomné za nájom		636	0	35 392	35 385,72	100,0	
Služby		637	220 000	198 063	164 361,51	83,0	
	Spolu:	05.1.0	630	272 710	240 980	201 693,38	83,7
	Spolu:	05.1.0		284 690	241 563	202 275,74	83,7
Nakladanie s odpadovými vodami							
Energie, voda a komunikácie		632	2 700	2 047	2 046,24	100,0	
Rutinná a štandardná údržba		635	4 000	0	0,00	0,0	
	Spolu:	05.2.0	630	6 700	2 047	2 046,24	100,0
	Spolu:	05.2.0		6 700	2 047	2 046,24	100,0
Rozvoj obcí							
Energie, voda a komunikácie		632	1 600	7 515	6 726,75	89,5	
Materiál		633	350	2 855	2 853,66	100,0	
Dopravné		634	7 020	9 671	9 664,00	99,9	
Rutinná a štandardná údržba		635	77 500	462	0,00	0,0	
Nájomné za nájom		636	1 500	1 848	1 848,00	100,0	
Služby		637	0	324 884	292 193,34	89,9	
	Spolu:	06.2.0	630	87 970	347 235	313 285,75	90,2
	Spolu:	06.2.0		87 970	347 235	313 285,75	90,2
Zásobovanie vodou							
Energie, voda a komunikácie		632	5	5	0,00	0,0	
	Spolu:	06.3.0	630	5	5	0,00	0,0
	Spolu:	06.3.0		5	5	0,00	0,0
Verejné osvetlenie							
Energie, voda a komunikácie		632	28 160	64 788	64 663,70	99,8	
Materiál		633	140	140	0,00	0,0	
Rutinná a štandardná údržba		635	8 000	4 428	4 427,30	100,0	
Služby		637	500	500	0,00	0,0	
	Spolu:	06.4.0	630	36 800	69 856	69 091,00	98,9
	Spolu:	06.4.0		36 800	69 856	69 091,00	98,9
Bývanie							
Tarifný plat, osobný plat, základný plat, funkčný plat, vrátane ich náhrad		611	15 926	15 926	12 487,61	78,4	
Príplatky		612	365	365	254,19	69,6	
Odmeny		614	1 360	1 860	1 470,00	79,0	
	Spolu:	06.6.0	610	17 651	18 151	14 211,80	78,3
Poistné do VŠZP		621	1 766	1 671	1 566,65	93,8	
Poistné do ostatných zdravotných poisťovní		623	0	144	144,00	100,0	
Poistné do Sociálnej poisťovne		625	4 404	4 646	4 278,04	92,1	
Príspevok do doplnkových dôchodkových poisťovní		627	310	246	14,94	6,1	

Spolu:	06.6.0	620	6 480	6 707	6 003,63	89,5
Energie, voda a komunikácie		632	195 200	195 200	161 330,99	82,6
Materiál		633	1 100	2 373	960,43	40,5
Rutinná a štandardná údržba		635	38 500	4 220	4 146,78	98,3
Služby		637	9 938	20 449	16 868,09	82,5
Spolu:	06.6.0	630	244 738	222 242	183 306,29	82,5
Transfery jednotlivcom a neziskovým právnickým osobám		642	1 300	4 270	4 145,67	97,1
Spolu:	06.6.0	640	1 300	4 270	4 145,67	97,1
Spolu:	06.6.0		270 169	251 370	207 667,39	82,6
Rekreačné a športové služby						
Materiál		633	1 100	530	0,00	0,0
Rutinná a štandardná údržba		635	5 000	0	0,00	0,0
Služby		637	1 100	3 370	3 270,00	97,0
Spolu:	08.1.0	630	7 200	3 900	3 270,00	83,8
Transfery jednotlivcom a neziskovým právnickým osobám		642	30 000	30 000	30 000,00	100,0
Spolu:	08.1.0	640	30 000	30 000	30 000,00	100,0
Spolu:	08.1.0		37 200	33 900	33 270,00	98,1
Kultúrne služby						
Energie, voda a komunikácie		632	6 200	11 513	11 511,49	100,0
Materiál		633	24 750	23 946	23 865,66	99,8
Rutinná a štandardná údržba		635	13 900	395	394,38	99,8
Nájomné za nájom		636	1 500	1 227	1 188,26	96,8
Služby		637	58 700	85 757	85 754,12	100,0
Spolu:	08.2.0	630	105 050	122 838	122 743,91	99,9
Transfery jednotlivcom a neziskovým právnickým osobám		642	2 000	2 000	2 000,00	100,0
Spolu:	08.2.0	640	2 000	2 000	2 000,00	100,0
Spolu:	08.2.0		107 050	124 838	124 743,91	99,9
Vysielacie služby						
Rutinná a štandardná údržba		635	12 500	0	0,00	0,0
Spolu:	08.3.0	630	12 500	0	0,00	0,0
Spolu:	08.3.0		12 500	0	0,00	0,0
Náboženské a iné spoločenské služby						
Energie, voda a komunikácie		632	300	300	173,88	58,0
Materiál		633	600	52	0,00	0,0
Rutinná a štandardná údržba		635	10 100	0	0,00	0,0
Služby		637	1 400	1	0,00	0,0
Spolu:	08.4.0	630	12 400	353	173,88	49,3
Spolu:	08.4.0		12 400	353	173,88	49,3
Predprimárne vzdelávanie s bežnou starostlivosťou						
Tarifný plat, osobný plat, základný plat, funkčný plat, vrátane ich náhrad		611	270 000	250 496	243 336,44	97,1
Príplatky		612	18 720	18 720	17 333,34	92,6
Odmeny		614	5 650	29 300	23 705,00	80,9
Spolu:	09.1.1.1	610	294 370	298 516	284 374,78	95,3
Poistné do VŠZP		621	20 000	21 502	17 601,32	81,9
Poistné do ostatných zdravotných poisťovní		623	9 437	10 300	9 492,94	92,2
Poistné do Sociálnej poisťovne		625	73 446	78 206	70 456,09	90,1
Príspevok do doplnkových dôchodkových poisťovní		627	3 500	6 360	3 229,80	50,8
Spolu:	09.1.1.1	620	106 383	116 368	100 780,15	86,6
Cestovné náhrady		631	200	200	0,00	0,0
Energie, voda a komunikácie		632	34 870	31 920	27 761,67	87,0
Materiál		633	17 500	43 294	36 965,33	85,4
Rutinná a štandardná údržba		635	8 200	954	953,20	99,9
Nájomné za nájom		636	0	0	0,00	0,0
Služby		637	27 938	27 721	19 971,99	72,0
Spolu:	09.1.1.1	630	88 708	104 089	85 652,19	82,3
Transfery jednotlivcom a neziskovým právnickým osobám		642	6 500	11 718	9 453,02	80,7
Spolu:	09.1.1.1	640	6 500	11 718	9 453,02	80,7
Spolu:	09.1.1.1		495 961	530 691	480 260,14	90,5

Primárne vzdelávania všemestoné s bežnou starostlivosťou							
Služby		637	0	306	303,89	99,3	
	Spolu:	09.1.2.1	630	0	306	303,89	99,3
	Spolu:	09.1.2.1		0	306	303,89	99,3
Vzdelávanie nedefinované podľa úrovne							
Transfery v rámci verejnej správy, jednotlivcom a neziskovým právnickým osobám		642	161 695	209 421	209 421,00	100,0	
	Spolu:	09.5.0	640	161 695	209 421	209 421,00	100,0
	Spolu:	09.5.0		161 695	209 421	209 421,00	100,0
Vedľajšie služby poskytované v rámci predprimárneho vzdelávania							
Tarifný plat, osobný plat, základný plat, funkčný plat, vrátane ich náhrad		611	57 084	59 792	58 527,13	97,9	
Príplatky		612	8 600	8 300	7 237,64	87,2	
Odmeny		614	1 900	7 364	7 363,50	100,0	
	Spolu:	09.6.0.1	610	67 584	75 456	73 128,27	96,9
Poistné do VŠZP		621	5 000	5 881	5 835,19	99,2	
Poistné do ostatných zdravotných poisťovní		623	1 759	1 665	1 589,47	95,5	
Poistné do Sociálnej poisťovne		625	16 863	18 827	18 252,07	96,9	
Príspevok do doplnkových dôchodkových poisťovní		627	960	1 510	1 088,20	72,1	
	Spolu:	09.6.0.1	620	24 582	27 883	26 764,93	96,0
Cestovné náhrady		631	60	60	10,15	16,9	
Energie, voda a komunikácie		632	11 300	13 000	11 335,25	87,2	
Materiál		633	48 066	53 100	45 959,20	86,6	
Rutinná a štandardná údržba		635	7 670	1 530	183,00	12,0	
Nájom za prenájom		636	240	257	135,94	52,9	
Služby		637	9 313	14 859	13 239,49	89,1	
	Spolu:	09.6.0.1	630	76 649	82 806	70 863,03	85,6
Transfery jednotlivcom a neziskovým právnickým osobám		642	1 400	1 400	194,45	13,9	
	Spolu:	09.6.0.1	640	1 400	1 400	194,45	13,9
	Spolu:	09.6.0.1		170 215	187 545	170 950,68	91,2
Vedľajšie služby poskytované v rámci nižšieho sekundárneho vzdelávania							
Služby	09.6.0.3	637	0	48 041	48 040,10	100,0	
	Spolu:	09.6.0.3	630	0	48 041	48 040,10	100,0
Transfery jednotlivcom a neziskovým právnickým osobám		642	43 664	48 172	48 172,00	100,0	
	Spolu:	09.6.0.3	640	43 664	48 172	48 172,00	100,0
	Spolu:	09.6.0.3		43 664	96 213	96 212,10	100,0
Staroba							
Tarifný plat, osobný plat, základný plat, funkčný plat, vrátane ich náhrad		611	44 590	45 231	40 914,53	90,5	
Príplatky		612	2 400	2 400	1 840,07	76,7	
Odmeny		614	700	4 871	4 250,00	87,3	
	Spolu:	10.2.0	610	47 690	52 502	47 004,60	89,5
Poistné do VŠZP		621	3 770	4 209	3 420,78	81,3	
Poistné do ostatných zdravotných poisťovní		623	1 000	1 000	802,94	80,3	
Poistné do Sociálnej poisťovne		625	11 727	13 049	11 591,25	88,8	
	Spolu:	10.2.0	620	16 497	18 258	15 814,97	86,6
Cestovné náhrady		631	20	20	0,00	0,0	
Energie, voda a komunikácie		632	5 230	7 369	7 054,84	95,7	
Materiál		633	4 080	2 080	1 313,56	63,2	
Rutinná a štandardná údržba		635	4 000	256	255,60	99,8	
Služby		637	7 362	10 371	9 986,19	96,3	
	Spolu:	10.2.0	630	20 692	20 096	18 610,19	92,6
Transfery jednotlivcom a neziskovým právnickým osobám		642	150	640	639,84	100,0	
	Spolu:	10.2.0	640	150	640	639,84	100,0
	Spolu:	10.2.0		85 029	91 496	82 069,60	89,7
Rodina a deti							
Služby		637	2 200	2 200	654,04	29,7	
	Spolu:	10.4.0	630	2 200	2 200	654,04	29,7
	Spolu:	10.4.0		2 200	2 200	654,04	29,7

Sociálna pomoc občanom v hmotnej núdzi						
Transfery jednotlivcom a neziskovým právnickým osobám		642	800	800	100,00	12,5
Spolu:	10.7.0	640	800	800	100,00	12,5
Spolu:	10.7.0		800	800	100,00	12,5

Bežné výdavky rozpočtových organizácií:

Rozpočet na rok 2022 schválený	Rozpočet na rok 2022 po zmenách	Skutočnosť k 31.12.2022	% plnenia
2 662 427	2 972 405	2 850 081,25	95,88

RO – Základná škola

Rozpočet na rok 2022 schválený	Rozpočet na rok 2022 po zmenách	Skutočnosť k 31.12.2022	% plnenia
1 579 608	1 801 534	1 727 806,04	95,91

program 8.2.1 základné školy

ZŠ	Funkčná klasifikácia	položka	Rozpočet schválený	Rozpočet po zmenách	Skutočnosť	% pln.
Tarifný plat, osobný plat, základný plat, funkčný plat, vrátane ich náhrad		611	670 669	682 584	682 583,17	100,0
Príplatky		612	118 997	107 590	107 587,72	100,0
Odmeny		614	23 000	60 177	60 176,50	100,0
Spolu:	09.1.2.1 09.2.1.1	610	812 666	850 351	850 347,39	100,0
Poistné do zdravotných poisťovní		621,623	83 063	81 887	81 883,51	100,0
Poistné do Sociálnej poisťovne		625	205 739	214 597	214 588,26	100,0
Príspevok do doplnkových dôchodkových poisťovní		627	500	711	711,00	100,0
Spolu:	09.1.2.1 09.2.1.1	620	289 302	297 195	297 182,77	100,0
Cestovné náhrady		631	1 000	1 000	528,36	52,8
Energie, voda a komunikácie		632	23 000	36 583	26 268,10	71,8
Materiál		633	38 600	101 805	84 661,58	83,2
Dopravné		634	0	1 050	1 050,00	100,0
Rutinná a štandardná údržba		635	20 857	57 915	35 356,03	61,05
Nájomné za nájom		636	100	100	94,80	94,8
Služby		637	51 925	67 429	58 737,05	87,11
Spolu:	09.1.2.1 09.2.1.1	630	135 482	265 882	206 695,92	77,74
Transfery jednotlivcom a neziskovým právnickým osobám		642	17 500	39 134	36 253,38	92,6
Spolu:	09.1.2.1 09.2.1.1	640	17 500	39 134	36 253,38	92,6
Spolu za ZŠ:			1 254 950	1 452 562	1 390 479,46	95,7

	Funkčná klasifikácia	položka	Rozpočet schválený	Rozpočet po zmenách	Skutočnosť	% pln.
Materiál		633	300	300	49,80	16,6
Spolu:	10.4.0	630	300	300	49,80	16,6
Spolu za ZŠ – hmotná núdza			300	300	49,80	16,6

Medzi významné položky bežného rozpočtu patrí:

Mzdy, platy, služobné príjmy a ostatné osobné vyrovnania

Z rozpočtovaných 850 351,00€ bolo skutočné čerpanie k 31.12.2022 v sume 850 347,39 €, čo je 100,00 % čerpanie. Patria sem mzdové prostriedky pracovníkov ZŠ.

Poistné a príspevok do poisťovní

Z rozpočtovaných 297 195,00 € bolo skutočné čerpanie k 31.12.2022 v sume 297 182,77 €, čo je 100,00 % čerpanie.

Tovary a služby

Z rozpočtovaných 265 882,00 € bolo skutočné čerpanie k 31.12.2022 v sume 206 695,92 €, čo je 77,74 % čerpanie. Ide o prevádzkové výdavky ZŠ, ako sú cestovné náhrady, energie, výpočtová technika, prevádzkové stroje, materiál - kancelárske potreby a technika, čistiace potreby, hygienicky a čistiaci materiál, dezinfekcia (opatrenia voči ochoreniu COVID-19), materiál, knihy, časopisy, učebné pomôcky, rutinná a štandardná údržba budovy, pracovné odevy a obuv, nájomné za nájom a ostatné tovary a služby.

Bežné transfery

Z rozpočtovaných 39 134,00 € bolo skutočné čerpanie k 31.12.2022 v sume 36 253,38 €, čo predstavuje finančné prostriedky na dopravné žiakom, na nemocenské dávky, na odchodné a finančný príspevok na stravovanie zamestnancov. Rozpočet bol čerpaný na 92,6 %.

Bežné transfery

Z rozpočtovaných 300,00 € bolo skutočné čerpanie k 31.12.2022 v sume 49,80 €, čo predstavuje finančné prostriedky pre žiakov, ktorých rodina sa ocitla v hmotnej núdzi.

program 8.3.1. vzdelávacie aktivity voľno časové

ŠKD	Funkčná klasifikácia	položka	Rozpočet schválený	Rozpočet po zmenách	Skutočnosť	% pln.
Tarifný plat, osobný plat, základný plat, funkčný plat, vrátane ich náhrad		611	65 600	63 746	63 745,88	100,0
Príplatky		612	2 620	2 595	2 594,36	100,0
Odmeny		614	500	4 750	4 750,00	100,0
Spolu:	09.5.0	610	68 720	71 091	71 090,24	100,0
Poistné do zdravotných poisťovní		621,623	7 105	7 423	7 422,80	100,0
Poistné do Sociálnej poisťovne		625	17 553	17 225	17 222,41	100,0
Spolu:	09.5.0	620	24 658	24 648	24 645,21	100,0
Energie, voda a komunikácie		632	3 860	6 064	4 636,64	76,5
Materiál		633	700	1 075	857,80	79,8
Služby		637	2 290	4 002	2 241,35	56,0
Spolu:	09.5.0	630	6 850	11 141	7 735,79	69,4
Transfery jednotlivcom a neziskovým právnickým osobám		642	2 487	3 187	3 092,87	97,1
Spolu:	09.5.0	640	2 487	3 187	3 092,87	97,1
Spolu za ŠKD			102 715	110 067	106 564,11	96,8

Medzi významné položky bežného rozpočtu patrí:

Mzdy, platy, služobné príjmy a ostatné osobné vyrovnania

Z rozpočtovaných 71 091,00 € bolo skutočné čerpanie k 31.12.2022 v sume 71 090,24 €, čo je 100,0-tné % čerpanie. Patria sem mzdové prostriedky pracovníkov ŠKD.

Poistné a príspevok do poisťovní

Z rozpočtovaných 24 648,00 € bolo skutočné čerpanie k 31.12.2022 v sume 24 645,21 €, čo je 100,0 %-tné čerpanie.

Tovary a služby

Z rozpočtovaných 11 141,00 € bolo skutočné čerpanie k 31.12.2022 v sume 7 735,79 €, čo je 69,4 %-tné čerpanie. Ide o prevádzkové výdavky ŠKD, ako sú energie, materiál a ostatné tovary a služby.

Bežné transfery

Z rozpočtovaných 3 187,00 € bolo skutočné čerpanie k 31.12.2022 v sume 3 092,87 €, čo predstavuje 97,1 %-tné čerpanie rozpočtu použité na nemocenské dávky a finančný príspevok na stravovanie.

program 8.4.2 školské jedálne

ŠJ	Funkčná klasifikácia	položka	Rozpočet schválený	Rozpočet po zmenách	Skutočnosť	% pln.
Tarifný plat, osobný plat, základný plat, funkčný plat, vrátane ich náhrad		611	58 924	56 983	56 982,24	100,0
Priplatky		612	7 900	5 340	5 339,08	100,0
Odmeny		614	1 700	7 500	7 500,00	100,0
Spolu:	09.6.0.3	610	68 524	69 823	69 821,32	100,0
Poistné do zdravotných poisťovní		621,623	7 041	6 701	6 700,43	100,0
Poistné do Sociálnej poisťovne		625	17 556	18 021	18 018,57	100,0
Spolu:	09.6.0.3	620	24 597	24 722	24 719,00	100,0
Cestovné náhrady		631	60	10	9,80	98,0
Energie, voda a komunikácie		632	14 904	17 075	17 072,12	100,0
Materiál		633	102 795	109 852	101 985,57	92,8
Rutinná a štandardná údržba		635	2 602	2 474	2 473,17	100,0
Služby		637	6 439	11 864	11 861,09	100,0
Spolu:	09.6.0.3	630	126 800	141 275	133 401,75	94,4
Transfery jednotlivcom a neziskovým právnickým osobám		642	1 722	2 785	2 770,60	99,5
Spolu:	09.6.0.3	640	1 722	2 785	2 770,60	99,5
Spolu za ŠJ			221 643	238 605	230 712,67	96,7

Medzi významné položky bežného rozpočtu patrí:

Mzdy, platy, služobné príjmy a ostatné osobné vyrovnania

Z rozpočtovaných 69 823,00 € bolo skutočné čerpanie k 31.12.2022 v sume 69 821,32 €, čo je 100,0 %-tné čerpanie plánovaného rozpočtu. Patria sem mzdové prostriedky pracovníkov ŠJ.

Poistné a príspevok do poisťovní

Z rozpočtovaných 24 722,00 € bolo skutočné čerpanie k 31.12.2022 v sume 24 719,00 €, čo je 100,0 %-tné čerpanie na odvody do zdravotných poisťovní a Sociálnej poisťovne za zamestnancov ŠJ.

Tovary a služby

Z rozpočtovaných 141 275,00 € bolo skutočné čerpanie k 31.12.2022 v sume 133 401,75 €, čo je 94,4 %-tné čerpanie rozpočtu. Ide o prevádzkové výdavky ŠJ, ako sú energie, materiál, rutinná a štandardná údržba a ostatné tovary a služby. Najväčšiu položku tvoria potraviny.

Bežné transfery

Z rozpočtovaných 2 785,00 € bolo skutočné čerpanie k 31.12.2022 v sume 2 770,60 €, čo predstavuje 99,5 %-tné čerpanie na nemocenské dávky, finančný príspevok na stravovanie a vyplatenie odchodného.

RO – Základná umelecká škola

Rozpočet na rok 2022 schválený	Rozpočet na rok 2022 po zmenách	Skutočnosť k 31.12.2022	% plnenia
660 819	669 935	662 596,46	98,90

program 8.3.2 vzdelávacie aktivity voľno časové

ZUŠ	Funkčná klasifikácia	položka	Rozpočet schválený	Rozpočet po zmenách	Skutočnosť	% pln.
Tarifný plat, osobný plat, základný plat, funkčný plat, vrátane ich náhrad		611	365 000	354 274	351 389,31	99,2
Priplatky		612	53 500	45 296	43 607,09	96,3
Odmeny		614	11 000	33 378	33 377,00	100,0
Spolu:	09.5.0.1.	610	429 500	432 948	428 373,40	98,9
Poistné do zdravotných poisťovní		621, 623	42 700	42 961	42 499,61	98,9
Poistné do Sociálnej poisťovne		625	102 600	107 835	106 676,16	98,93
Príspevok do doplnkových dôchodkových poisťovní		627	5 500	5 552	5 459,30	98,3
Spolu:	09.5.0.1.	620	150 800	156 348	154 635,07	98,9
Cestovné náhrady		631	1 200	592	590,52	99,6
Energie, voda a komunikácie		632	20 531	14 812	14 722,31	99,4
Materiál		633	8 234	7 571	7 567,78	100,0
Rutinná a štandardná údržba		635	1 910	2 954	2 931,98	99,3
Služby		637	47 844	40 455	39 530,96	97,7
Spolu:	09.5.0.1.	630	79 719	66 384	65 343,55	98,4
Transfery jednotlivcom a neziskovým právnickým osobám		642	800	14 255	14 244,44	99,9
Spolu:	09.5.0.1.	640	800	14 255	14 244,44	99,9
Spolu za ZUŠ:			660 819	669 935	662 596,46	98,9

Medzi významné položky bežného rozpočtu patrí:

Mzdy, platy, služobné príjmy a ostatné osobné vyrovnania

Z rozpočtovaných 432 948,00 € bolo skutočné čerpanie k 31.12.2022 v sume 428 373,40 €, čo je 98,9 %-tné čerpanie. Patria sem mzdové prostriedky pracovníkov ZUŠ.

Poistné a príspevok do poisťovní

Z rozpočtovaných 156 348,00 € bolo skutočné čerpanie k 31.12.2022 v sume 154 635,07 €, čo je 98,9 % čerpanie.

Tovary a služby

Z rozpočtovaných 66 384,00 € bolo skutočné čerpanie k 31.12.2022 v sume 65 343,55 €, čo je 98,4 % čerpanie. Ide o prevádzkové výdavky ZUŠ, ako sú cestovné náhrady, energie, materiál - kancelárske potreby, čistiace potreby, údržbársky materiál, knihy, časopisy, učebné pomôcky, rutinná a štandardná údržba učebných pomôcok a ostatné tovary a služby. Ďalšie výdavky sú spojené so súťažou „Rajecká hudobná jar“, na ktorú boli poskytnuté finančné prostriedky od MSVVaŠ SR a z Fondu na podporu umenia.

Bežné transfery

Z rozpočtovaných 14 255,00 € bolo skutočné čerpanie k 31.12.2022 v sume 14 244,44 €, čo predstavuje 99,9 % čerpanie na nemocenské dávky, vyplatenie odchodného a finančného príspevku na stravovanie zamestnancov.

RO – Domov vd'aky

Rozpočet na rok 2022 schválený	Rozpočet na rok 2022 po zmenách	Skutočnosť k 31.12.2022	% plnenia
422 000	490 936	459 678,75	93,63

program 13 – 3 starostlivosť o seniorov

DV	Funkčná klasifikácia	položka	Rozpočet schválený	Rozpočet po zmenách	Skutočnosť	% pln.
Tarifný plat, osobný plat, základný plat, funkčný plat, vrátane ich náhrad		611	180 000	179 715	174 863,04	97,3
Priplatky		612	42 200	41 200	37 490,48	91,0
Odmeny		614	7 400	34 175	32 977,50	96,5

	Spolu:	10.2.0.1.	610	229 600	255 090	245 331,02	96,2
Poistné do zdravotných poisťovní			621,623	23 100	28 023	25 058,39	89,4
Poistné do Sociálnej poisťovne			625	58 000	63 692	60 614,25	95,2
	Spolu:	10.2.0.1.	620	81 100	91 715	85 672,64	93,4
Cestovné náhrady			631	100	100	2,69	2,7
Energie, voda a komunikácie			632	25 950	33 795	19 701,21	58,3
Materiál			633	66 300	84 486	84 430,93	99,9
Dopravné			634	1 000	2 000	1 945,81	97,3
Rutinná a štandardná údržba			635	3 800	6 901	6 895,86	99,9
Služby			637	12 950	15 649	15 182,64	97,0
	Spolu:	10.2.0.1.	630	110 100	142 931	128 159,14	89,7
Transfery jednotlivcom a neziskovým právnickým osobám			642	1 200	1 200	515,95	43,0
	Spolu:	10.2.0.1.	640	1 200	1 200	515,95	43,0
Spolu za DV:				422 000	490 936	459 678,75	93,6

Medzi významné položky bežného rozpočtu patrí:

Mzdy, platy, služobné príjmy a ostatné osobné vyrovnania

Z rozpočtovaných 255 090,00 € bolo skutočné čerpanie k 31.12.2022 v sume 245 331,02 €, čo je 96,2 %-tné čerpanie. Patria sem mzdové prostriedky pracovníkov DV.

Poistné a príspevok do poisťovní

Z rozpočtovaných 91 715,00 € bolo skutočné čerpanie k 31.12.2022 v sume 85 672,64 €, čo je 93,4 %-tné čerpanie rozpočtu na odvody do poisťovní za zamestnancov DV.

Tovary a služby

Z rozpočtovaných 142 931,00 € bolo skutočné čerpanie k 31.12.2022 v sume 128 159,14 €, čo predstavuje 97,2 %-tné čerpanie. Ide o prevádzkové výdavky DV, ako sú energie, materiál - kancelárske potreby, čistiace potreby, údržbársky materiál, interiérové vybavenie, časopisy, rutinná a štandardná údržba výpočtovej a kancelárskej techniky, budovy a softvéru a ostatné tovary a služby. Vo výdavkov sú zahrnuté hlavne výdavky spojené s poskytovaním celoročnej sociálnej služby v Domove vďaky.

Transfery

Z rozpočtovaných 1 200,00 € bolo skutočne čerpané k 31.12.2022 v sume 515,95 €, čo predstavuje 86,4 %-tné čerpanie rozpočtu na nemocenské dávky počas PN a vyplatený finančný príspevok na stravovanie.

Kapitálové výdavky spolu

Rozpočet na rok 2022 schválený	Rozpočet na rok 2022 po zmenách	Skutočnosť k 31.12.2022	% plnenia
377 000	1 604 062	1 382 799,00	86,21

Kapitálové výdavky mesta:

Rozpočet na rok 2022 schválený	Rozpočet na rok 2022 po zmenách	Skutočnosť k 31.12.2022	% plnenia
377 000	1 594 062	1 374 365,66	86,22

Skutočné kapitálové výdavky za Mesto Rajec bez rozpočtových organizácií vo výške 1 374 365,66 € boli čerpané na 86,2 %, t.j. o 219 696,34 € nižšie čerpanie oproti schválenému rozpočtu po zmenách.

Program / podprogram	Funkčná klasifikácia	položka	Rozpočet schválený	Rozpočet po zmenách	Skutočnosť	% plnenia
1/4	04.4.3	711	0	11 208	11 160,00	99,6
1/5	04.4.3	711	0	4 560	4 560,00	100,0

4/11	Cintorínske a pohrebné služby	08.4.0	717	3 500	0	0,00	0,0
4/12	Miestny rozhlas	08.3.0	713	0	2 338	2 337,50	100,00
6/1	Nakladanie s odpadmi	05.1.0	717	0	12 300	12 288,92	99,9
7/1	Správa a údržba pozemných komunikácií	04.5.1	710	28 500	14 000	11 783,67	84,2
7/2	Správa a údržba verejných priestranstiev	06.2.0	710	51 000	87 020	39 488,48	45,4
8/1	Predprimárne vzdelávanie s bežnou starostlivosťou	09.1.1.1	710	0	3 104	3 103,80	100,0
8/2	Primárne vzdelávanie s bežnou starostlivosťou	09.1.2.1	710	0	77 400	72 974,72	94,3
8/2	Primárne vzdelávanie s bežnou starostlivosťou	09.2.1.1	710	123 000	63 240	200,00	0,3
9/1	Podpora kultúrnych podujatí	08.2.0	710	0	3 018	3 018,00	100,0
9/2	Kultúrny dom	01.1.1	710	15 000	0	0,00	0,0
9/3	Starostlivosť o kultúrne pamiatky a pamätihodnosti	08.2.0	710	67 000	0	0,00	0,0
10/2	Futbalový štadión a športové ihriská	08.1.0	710	0	7 780	7 780,00	100,0
11/1	Verejné osvetlenie	06.4.0	710	2 000	3 760	3 657,86	97,3
12/1	Hospodárska správa a evidencia majetku	06.6.0	710	2 500	0	0,00	0,0
14/1	Výkonné a zákonodarné orgány	01.1.1	710	84 500	1 304 334	1 202 012,71	92,2
Spolu kapitálové výdavky mesta:				377 000	1 594 062	1 374 365,66	86,2

Medzi významné položky kapitálového rozpočtu za Mesto Rajec patri:

- analýza dopravných vzťahov v meste v sume 11 160,00 €,
- územný plán v sume 4 560,00 €,
- nákup ústredne rozhlasu v sume 2 337,50 €,
- stojiská na komunálny odpad na ul. Ružová a Fullova v sume 12 288,92 €,
- projektová dokumentácia v sume 1 440,00 € na nasvietenie priechodu pre chodcov na ul. Hollého,
- rekonštrukcia chodníka na ul Kostolná v sume 7 827,67 €,
- rekonštrukcia spevnených plôch v meste v sume 2 516,00 €,
- rekonštrukcia parkoviska na ul Kmeťovej v sume 32 335,28 €,
- rekonštrukcia tribúny v sume 7 153,20 €,
- rekonštrukcia plynovej kotolne v MŠ Obrancov mieru v sume 3 103,80 €,
- rekonštrukcia športového areálu ZŠ v sume 73 174,72 €,
- nákup zariadenia TEQ one stôl v sume 3 018,00 €,
- nabíjacia stanica pre elektrobicykle v sume 7 780,00 €,
- rozšírenie verejného osvetlenia v sume 3 657,86 €,
- rekonštrukcia budovy MsÚ v sume 852 985,79 €,
- rekonštrukcia polyfunkčného objektu na ul. Kukučínova v sume 349 026,92 €.

Kapitálové výdavky rozpočtových organizácií:

Rozpočet na rok 2022 schválený	Rozpočet na rok 2022 po zmenách	Skutočnosť k 31.12.2022	% plnenia
0	10 000	8 413,34	84,13

RO – Základná umelecká škola

Rozpočet na rok 2022 schválený	Rozpočet na rok 2022 po zmenách	Skutočnosť k 31.12.2022	% plnenia
0	10 000	8 413,34	84,13

program 8.3.2 vzdelávacie aktivity voľno časové

- zakúpenie vchodových protipožiarnych dverí na prvom poschodí budovy ZUŠ v sume 8 413,34 €

Výdavkové finančné operácie

Rozpočet na rok 2022 schválený	Rozpočet na rok 2022 po zmenách	Skutočnosť k 31.12.2022	% plnenia
286 112	293 067	292 226,88	99,71

Skutočné finančné operácie za mesto bez rozpočtových organizácií vo výške 292 226,88 € boli čerpané na 99,7 %, t.j. o 840,12 € nižšie čerpanie oproti schválenému rozpočtu po zmenách.

	Funkčná klasifikácia	položka	Rozpočet schválený	Rozpočet po zmenách	Skutočnosť	% plnenia
Výkonné a zákonodarné orgány						
Vrátené finančné zábezpeky	06.6.0	819	1 600	1 755	1 553,84	88,5
Vrátené finančné zábezpeky	01.1.1	819	0	7 000	7 000,00	100,0
Transakcie verejného dlhu						
Splátka istiny z krátkodobých úverov	01.7.0	821	0	50 004	50 004,00	100,0
Splátka istiny z bankových úverov - chodníky	01.7.0	821	100 008	50 004	50 004,00	100,0
Splátka istiny z bankových úverov/Polyfunkčný objekt, Kukučínova	01.7.0	821	58 800	58 800	58 800,00	100,0
Splátka istiny z bankových úverov/Hollého II	01.7.0	821	20 004	20 004	20 004,00	100,0
ŠFRB- bytový dom Lúčna	01.7.0	821	18 300	18 300	19 262,86	105,3
ŠFRB- bytový dom S.Chalupku 10 b.j.	01.7.0	821	8 100	8 100	7 734,79	95,5
ŠFRB- bytový dom S.Chalupku 11.b.j.	01.7.0	821	11 200	11 200	11 194,76	99,9
ŠFRB- Hollého 202 – 67 b.j.	01.7.0	821	38 400	38 400	38 188,42	99,5
ŠFRB- Hollého – 33 b.j.	01.7.0	821	19 800	19 600	18 900,00	96,3
ŠFRB – Zakamenica – 17 b.j.	01.7.0	821	9 900	9 900	9 580,21	96,8
Spolu:			286 112	293 067	292 226,88	99,7

7.2. Prebytok/schodok rozpočtového hospodárenia za rok 2022

Hospodárenie Mesta Rajec	Skutočnosť k 31.12.2022 v EUR
Bežné príjmy spolu	6 771 528,37
z toho : bežné príjmy mesta	6 390 707,02
bežné príjmy ZŠ	131 749,59
bežné príjmy ZUŠ	48 588,92
bežné príjmy DV	200 482,84
Bežné výdavky spolu	6 280 108,38
z toho : bežné výdavky mesta	3 430 027,13
bežné výdavky ZŠ	1 727 806,04
bežné výdavky ZUŠ	662 596,46
bežné výdavky DV	459 678,75
Bežný rozpočet - prebytok	491 419,99
Kapitálové príjmy spolu	669 854,80
z toho : kapitálové príjmy mesta	669 854,80
Kapitálové výdavky spolu	1 382 779,00
z toho : kapitálové výdavky mesta	1 374 365,66
kapitálové výdavky ZŠ	8 413,34
Kapitálový rozpočet	-712 924,20
Schodok bežného a kapitálového rozpočtu	-221 504,21

V zmysle ustanovenia § 16 odsek 6 zákona č.583/2004 Z.z. o rozpočtových pravidlách územnej samosprávy a o zmene a doplnení niektorých zákonov v znení neskorších predpisov sa na účely tvorby peňažných fondov pri usporiadaní prebytku rozpočtu mesta z tohto prebytku vylučujú :

- ✓ nevyčerpané prostriedky z normatívu, účelovo určené na bežné výdavky poskytnuté v rozpočtovom roku 2022 v sume 57 593,00 €, ktoré ZŠ Rajec odvieďla mestu a ktoré je možné použiť do 31. marca nasledujúceho rozpočtového roka v súlade s ustanovením § 8 ods. 5 zákona č. 523/2004 Z.z. o rozpočtových pravidlách verejnej správy,
- ✓ nevyčerpané prostriedky – účelovo určené na bežné výdavky (dopravné) poskytnuté v rozpočtovom roku 2022 v sume 2 526,87 €, ktoré ZŠ a MŠ môže použiť do 31. marca nasledujúceho rozpočtového roka v súlade s ustanovením § 8 ods. 5 zákona č. 523/2004 Z.z. o rozpočtových pravidlách verejnej správy,
- ✓ nevyčerpané prostriedky účelovo určené na bežné výdavky (špecifiká) poskytnuté v rozpočtovom roku 2022 v sume 1 744,00 €, ktoré ZŠ Rajec odvieďla mestu a ktoré je možné použiť do 31. marca nasledujúceho rozpočtového roka v súlade s ustanovením § 8 ods. 5 zákona č. 523/2004 Z.z. o rozpočtových pravidlách verejnej správy,
- ✓ nevyčerpané prostriedky účelovo určené na referendum poskytnuté v rozpočtovom roku 2022 v sume 2 698,28 €, ktoré je možné použiť v roku 2023
- ✓ nevyčerpané prostriedky na obedy zadarmo, účelovo určené na obedy poskytnuté v rozpočtovom roku 2022 v sume 1 955,20 €, ktoré ZŠ Rajec odvieďla mestu, a ktoré je možné použiť v nasledujúcom kalendárnom roku,
- ✓ darovací príspevok od klientov, ktorý vstupujú do Domova vďaka vo výške 10 550,00 €,
- ✓ nevyčerpané prostriedky účelovo určené pre SOcÚ vo výške 195,80 €,
- ✓ nevyčerpané finančné prostriedky – z 2% daní – MŠ vo výške 2 987,47 €,
- ✓ nevyčerpané prostriedky od rodičov na stravu v ZŠ vo výške 7,00 €,
- ✓ nevyčerpané prostriedky od rodičov na stravu v MŠ ŠJ vo výške 497,74 €,
- ✓ nevyčerpané finančné prostriedky z fondu prevádzky, údržby a opráv podľa ustanovenia § 18 ods. 2 zákona č. 443/2010 Z.z. o dotáciách na rozvoj a bývania a o sociálnom bývaní v z.n.p. v sume 35 300,85 €.

<i>Vylúčenie z výsledku hospodárenia</i>	<i>116 056,21</i>
<i>Upravený schodok bežného a kapitálového rozpočtu</i>	<i>-337 560,42</i>

Výsledok rozpočtového hospodárenia, po vylúčení účelovo určených prostriedkov t.j schodok celkom je vo výške **337 560,42 €**.

Mesto Rajec z výsledku hospodárenia za rok 2022 netvorí rezervný fond vo výške 10% v zmysle §-u 15 ods.1 a 4 zákona č. 583/2004 Z.z. o rozpočtových pravidlách územnej samosprávy a o zmene a doplnení niektorých zákonov.

Prijmy z finančných operácií	978 885,74
Prijmy z finančných operácií RO	5 133,37
Výdavky z finančných operácií	292 226,88
<i>Rozdiel finančných operácií</i>	<i>691 792,23</i>

<i>Hospodárenie mesta</i>	<i>-337 560,42</i>
<i>Rezervný fond vo výške 10 % z prebytku hospodárenia</i>	<i>0,00</i>
<i>Rozdiel finančných operácií</i>	<i>691 792,23</i>
<i>Upravené hospodárenie mesta</i>	<i>354 231,81</i>

Výsledok rozpočtového hospodárenia mesta v sume 100 000,00 € sa použil na tvorbu rezervného fondu.

Výsledok rozpočtového hospodárenia mesta v sume 195 332,00 € sa použil na vytvorenie peňažného fondu mesta za rok 2022, ktorý bude použitý na transakcie verejného dlhu – splácanie istín z dlhodobých úverov Mesta Rajec.

Výsledok rozpočtového hospodárenia mesta v sume 58 899,81 € sa použil na vytvorenie peňažného fondu za rok 2022, ktorý bude použitý na kapitálové výdavky Mesta Rajec.

Výsledok hospodárenia v zriadených rozpočtových organizáciách mesta

Mesto Rajec je zriaďovateľom troch rozpočtových organizácií:

- a) **Základná škola (ZŠ), súčasťou ktorej je aj školský klub detí a školská jedáleň**
Výsledok rozpočtového hospodárenia v ZŠ za rok 2022 :

Hospodárenie Základnej školy	
Poskytnuté prostriedky	1 727 806,04
Čerpané prostriedky	1 727 806,04
Rozdiel	0,00

Vyhodnotenie vlastných príjmov Základnej školy	
Príjmy	136 882,96
Príjmy odvedené Mestu Rajec	136 882,96
Rozdiel	0,00

Výsledok rozpočtového hospodárenia za rok 2022	0,00
Pripísané na účet Mesta Rajec	0,00

Výsledok hospodárenia v zmysle zákona o účtovníctve (ust. § 2, ods. 4 písm. h), zistený prostredníctvom aktuálneho princípu, t.j. zisk vo výške **13 662,49 €**, sa prevedie v prospech účtu 428 - nevysporiadaný výsledok hospodárenia za rok 2022.

- b) **Základná umelecká škola (ZUŠ)**
Výsledok rozpočtového hospodárenia v ZUŠ za rok 2022:

Hospodárenie Základnej umeleckej školy	
Poskytnuté prostriedky	686 781,92
Čerpané prostriedky	671 009,80
Rozdiel	15 772,12

Vyhodnotenie vlastných príjmov Základnej umeleckej školy	
Príjmy	48 588,92
Príjmy odvedené Mestu Rajec	48 588,92
Rozdiel	0,00

Výsledok rozpočtového hospodárenia za rok 2022	15 772,12
Pripísané na účet Mesta Rajec dňa 29.12.2022	15 700,00
Pripísané na účet Mesta Rajec dňa 04.01.2023	72,12

Výsledok hospodárenia v zmysle zákona o účtovníctve (ust. § 2, ods. 4 písm. h), zistený prostredníctvom akruálneho princípu, t.j. zisk vo výške **2 204,43 €**, sa prevedie v prospech účtu 428 - nevysporiadaný výsledok hospodárenia za rok 2022.

c) Domov vďaky (DV) - sociálne zariadenie s celodennou starostlivosťou
Výsledok rozpočtového hospodárenia v DV za rok 2022 :

Hospodárenie Domova vďaky	
Poskytnuté prostriedky	483 372,50
Čerpané prostriedky	483 348,75
Rozdiel	23,75

Vyhodnotenie vlastných príjmov Domova vďaky	
Príjmy	169 923,89
Príjmy odvedené Mestu Rajec	169 923,89
Rozdiel	0,00

Výsledok rozpočtového hospodárenia za rok 2022	23,75
Pripísané na účet Mesta Rajec dňa 16.01.2023	23,75

Výsledok hospodárenia v zmysle zákona o účtovníctve (ust. § 2, ods. 4 písm. h), zistený prostredníctvom akruálneho princípu, t.j. strata vo výške **451,70 €**, sa prevedie na ťarchu účtu 428 - nevysporiadaný výsledok hospodárenia za rok 2022.

7.3. Skutočnosť plnenia rozpočtu k 31. 12. 2022 a rozpočet mesta na roky 2023 - 2025

	Skutočnosť k 31.12.2022	Rozpočet na rok 2023	Rozpočet na rok 2024	Rozpočet na rok 2025
Príjmy celkom	8 425 402,28	7 388 417,00	6 999 709,00	7 055 973,00
z toho :				
Bežné príjmy	6 771 528,37	6 786 363,00	6 998 109,00	7 055 973,00
Kapitálové príjmy	669 854,80	401 347,00	0,00	0,00
Finančné príjmy	984 019,11	200 707,00	1 600,00	0,00

	Skutočnosť k 31.12.2022	Rozpočet na rok 2023	Rozpočet na rok 2024	Rozpočet na rok 2025
Výdavky celkom	7 955 114,26	7 388 417,00	6 999 709,00	7 055 973,00
z toho :				
Bežné výdavky	6 280 108,38	6 550 455,00	6 655 597,00	6 710 573,00
Kapitálové výdavky	1 382 779,00	533 729,00	0,00	0,00
Finančné výdavky	292 226,88	304 233,00	344 112,00	345 400,00

8. INFORMÁCIA O VÝVOJI MESTA Z POHLADU ÚČTOVNÍCTVA ZA MATERSKÚ ÚČTOVNÚ JEDNOTKU A KONSOLIDOVANÝ CELOK

8.1. Informácie o metódach a postupoch konsolidácie

Mesto Rajec pri zostavovaní konsolidovanej účtovnej závierky postupovala v súlade s § 22a zák. č. 431/2001 Z. z. o účtovníctve v z.n.p. a podľa Opatrenia Ministerstva financií Slovenskej republiky č. MF/27526/2008-31, ktorým sa ustanovujú podrobnosti o metódach a postupoch

konsolidácie vo verejnej správe a podrobnosti o usporiadaní a označovaní položiek konsolidovanej účtovnej závierky vo verejnej správe v znení Opatrenia MF SR č. MF/019649/2017-352.

Pred zostavením individuálnych účtovných závierok účtovných jednotiek v konsolidovanom celku mesta bolo vykonané odsúhlasenie koncoročných zostatkov a vzájomných vzťahov medzi týmito účtovnými jednotkami, ktoré vznikli zo vzájomných transakcií medzi subjektmi konsolidovaného celku.

Mesto Rajec pri samotnom zostavovaní konsolidovanej účtovnej závierky za rok 2022 vychádzala zo svojej individuálnej účtovnej závierky zostavenej k 31.12.2022 a z individuálnych účtovných závierok dcérskych účtovných jednotiek k 31.12.2022 a zo štruktúry údajov, ktoré jej zo svojich individuálnych účtovných závierok poskytli konsolidované účtovné jednotky v súlade s Metodickým pokynom MF SR.

V súlade s citovaným metodickým pokynom MF SR pre subjekty územnej samosprávy za rok 2022 predstavujú súhrnný celok mesto, tri rozpočtové organizácie a dve obchodné spoločnosti s podielom mesta na majetku. Ďalšie obchodné spoločnosti, v ktorých má mesto akcie, nie sú zahrnuté do konsolidácie, nakoľko v nich má mesto podiel v zanedbateľnej výške.

Konsolidovaná závierka

Pozostáva z týchto častí, ktoré sú prílohou výročnej správy:

- a) Konsolidovaná súvaha účtovnej jednotky verejnej správy Mesta Rajec k 31.12.2022
- b) Konsolidovaný výkaz ziskov a strát účtovnej jednotky verejnej správy Mesta Rajec k 31.12.2022
- c) Poznámky ku konsolidovanej účtovnej závierke

Konsolidovaný celok Mesta Rajec zahŕňa 3 rozpočtové organizácie a 2 obchodné spoločnosti:

- Základná škola, Lipová 2 je plno organizovaná, je rozpočtovou organizáciou Mesta Rajec s právnou subjektivitou, súčasťou ktorej je školský klub detí a školská jedáleň.
- Základná umelecká škola, 1.mája 412/1 je rozpočtovou organizáciou Mesta Rajec s právnou subjektivitou.
- Domov vďaky - rozpočtová organizácia má právnu subjektivitu, je zriadená Mestom Rajec, a je kombinovaným zariadením, v ktorom sa poskytuje starostlivosť v zariadení pre seniorov, v domove sociálnych služieb a v dennom stacionári.
- Technické služby mesta Rajec s. r. o. "r. s. p" – podiel konsolidujúcej účtovnej jednotky Mesta Rajec na základnom imaní, hlasovacích právach konsolidovanej účtovnej jednotky je 100%.
- Bineko, spol.s.r.o. - podiel konsolidujúcej účtovnej jednotky Mesta Rajec na základnom imaní, hlasovacích právach konsolidovanej účtovnej jednotky je 35%.

Metódy konsolidácie

Zahrnutie konsolidovaných účtovných jednotiek do konsolidovanej účtovnej závierky

<i>Názov resp. obchodné meno konsolidovanej účtovnej jednotky</i>	<i>Metóda úplnej konsolidácie</i>	<i>Metóda podielovej konsolidácie</i>	<i>Metóda vlastného imania</i>
Základná škola	áno	-	-
Základná umelecká škola	áno	-	-
Domov vďaky	áno	-	-
Bineko, spol. s.r.o	-	-	áno
TSMR s. r. o. "r. s. p."	áno	-	-

Konsolidujúca účtovná jednotka použila metódu úplnej konsolidácie pri dcérskych účtovných jednotkách a pri Technických službách mesta Rajec s. r. o. Metódu vlastného imania použila pri pridruženej dcérskej účtovnej jednotke Bineko, spol.s r.o., nakoľko podiel konsolidujúcej účtovnej jednotky Mesta Rajec na základnom imaní a hlasovacích právach konsolidovanej účtovnej jednotky obchodnej spoločnosti Bineko, spol.s r.o., Javorová 164, Rajec je 35% = 8 432,00 €.

Konsolidovaný celok neupravoval podiel vo vlastnom imaní, vykázané podiely v dlhodobom finančnom majetku vyjadrujú vlastné imanie v pridruženej účtovnej jednotke.

Postup konsolidácie

- 1) prispôsobenie dcérskej individuálnej účtovnej závierky prostredníctvom konsolidačného balíka,
- 2) vykonanie upravujúcich účtovných operácií, bez ktorých by nebolo možné vykonať elimináciu vzájomných vzťahov,
- 3) vytvorenie súčtových výkazov, a to súčtovej (agregovanej) súvahy a súčtového (agregovaného) výkazu ziskov a strát,
- 4) samotná konsolidácia, resp. eliminácia vzájomných vzťahov materskej účtovnej jednotky a dcérskej účtovnej jednotky.

Výsledkom konsolidačných úprav je zostavenie konsolidovanej súvahy a konsolidovaného výkazu ziskov a strát.

Konsolidačný balík bol vyhotovený mestom a dcérskymi spoločnosťami, ktoré prispôbili svoju účtovnú závierku čo do štruktúry, obsahu, rozsahu, ocenenia predpisom platným pre konsolidovanú účtovnú závierku. V konsolidačnom balíku boli definované individuálne súvahy, výkazy ziskov a strát a jasne vymedzené vzájomné pohľadávky, záväzky, náklady a výnosy.

Z takto prispôbených individuálnych účtovných závierok na spoločný základ mohlo mesto spočítať jednoduchým matematickým sčítaním všetky súvahy a výkazy ziskov a strát, výsledkom čoho bola *súčtová (agregovaná) súvaha a súčtový (agregovaný) výkaz ziskov a strát*. V týchto súčtových výkazoch boli obsiahnuté aj položky ako výsledky vzájomných transakcií.

Následne mohlo dôjsť ku konsolidácii, resp. eliminácii vzájomných vzťahov. V súvislosti s konsolidáciou bolo potrebné vylúčiť vzájomné transakcie medzi mestom, jej dcérskymi účtovnými jednotkami a Technickými službami mesta Rajec s. r. o.

Informácie o zmenách v konsolidovanom celku

Konsolidovaný celok Mesta Rajec sa v roku 2022 nezmenil oproti minulému účtovnému obdobiu.

8.2. Informácie o vývoji aktív konsolidovaného celku

Bilancia obsahuje údaje o majetku materskej účtovnej jednotke a konsolidovaného celku. Mesto čerpá údaje z účtovného výkazu Konsolidovaná súvaha za príslušné účtovného obdobia k 31.12.2022.

Majetok

a) za materskú účtovnú jednotku

Názov	ZS k 01.01.2022 v EUR	KZ k 31.12.2022 v EUR
Majetok spolu	23 372 400,68	23 980 652,66
Neobežný majetok spolu	19 590 129,76	20 585 310,86
z toho :		

Dlhodobý nehmotný majetok	0,00	15 534,00
Dlhodobý hmotný majetok	18 352 000,46	19 311 947,56
Dlhodobý finančný majetok	1 238 129,30	1 257 829,30
Obežný majetok spolu	3 768 548,32	3 384 552,85
z toho :		
Zásoby	11 423,10	10 234,78
Zúčtovanie medzi subjektami VS	2 676 422,96	2 603 290,58
Dlhodobé pohľadávky	700,00	700,00
Krátkodobé pohľadávky	49 415,30	58 907,80
Finančné účty	1 030 586,96	711 419,69
Poskytnuté návratné fin. výpomoci dlh.	0,00	0,00
Poskytnuté návratné fin. výpomoci krát.	0,00	0,00
Časové rozlíšenie	13 722,60	10 788,95

b) za konsolidovaný celok

Názov	ZS k 01.01.2022 v EUR	KZ k 31.12.2022 v EUR
Majetok spolu	23 711 209,00	24 330 155,13
Neobežný majetok spolu	22 288 554,26	23 251 546,97
z toho :		
Dlhodobý nehmotný majetok	721,35	16 150,35
Dlhodobý hmotný majetok	21 049 703,61	21 997 267,32
Dlhodobý finančný majetok	1 238 129,30	1 238 129,30
Obežný majetok spolu	1 404 129,72	1 062 010,82
z toho :		
Zásoby	21 172,76	24 937,90
Zúčtovanie medzi subjektami VS	13 848,31	18 127,58
Dlhodobé pohľadávky	700,00	700,00
Krátkodobé pohľadávky	51 531,98	91 347,63
Finančné účty	1 316 876,67	926 897,71
Poskytnuté návratné fin. výpomoci dlh.	0,00	0,00
Poskytnuté návratné fin. výpomoci krát.	0,00	0,00
Časové rozlíšenie	18 525,00	16 597,34

Aktíva konsolidovaného celku - majetok za rok 2022

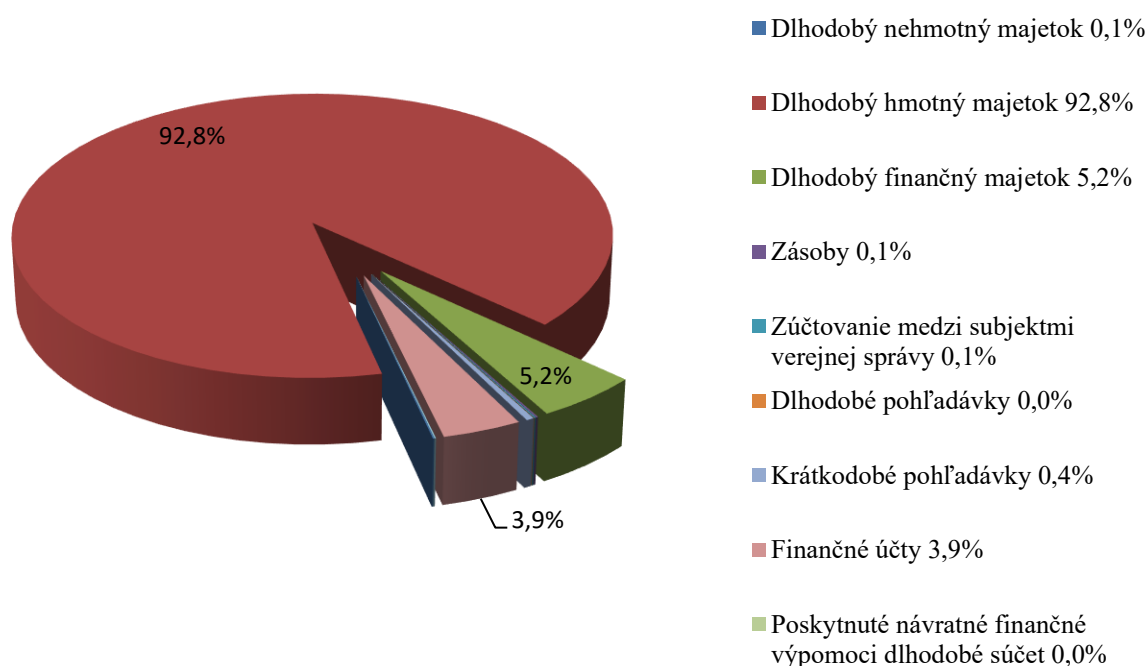

Najvýznamnejší prírastok dlhodobého majetku bol vykázaný v konsolidovanej účtovnej jednotke Mesto Rajec.

Dlhodobý majetok	2022	2021	2020
Pozemky	3 104 511,06	3 108 865,53	3 088 802,79
Budovy, stavby	17 164 192,36	15 815 461,33	15 652 336,04
Stroje, prístroje, zariadenia, inventár	299 705,90	340 055,98	384 127,15
Dopravné prostriedky	279 766,73	295 262,00	370 674,00
Ostatný dlhodobý hmotný majetok	12 942,00	13 162,00	0,00
Umelecké diela a zbierky	24 088,01	24 088,01	24 088,01
Obstaranie dlhodobého hmotného majetku	1 112 061,26	1 452 808,76	1 078 538,00
Softvér	616,35	721,35	2 894,15
Oceniteľné práva	0,00	0,00	0,00
Ostatný dlhodobý nehmotný majetok	10 974,00	0,00	0,00
Obstaranie dlhodobého nehmotného majetku	4 560,00	0,00	0,00
Finančný majetok	1 238 129,30	1 238 129,30	1 238 129,30
Majetok v správe rozpočtových organizácií ZŠ a ZUŠ	2 606 974,38	2 678 724,50	2 748 931,78
z toho:			
softvér	616,35	721,35	826,35
pozemky	48 117,90	48 117,90	48 117,90
budovy, stavby	2 446 604,02	2 497 281,02	2 547 958,02
stroje, prístroje, zariadenia, inventár	111 636,11	132 604,23	152 029,51
Majetok obchodná spoločnosť TSMR s.r.o., r.s.p.	78 961,73	19 700,00	
z toho:			
pozemky	19 700,00	19 700,00	0,00
dopravné prostriedky	59 261,73	0,00	
Spolu dlhodobý majetok	23 251 546,97	22 288 554,26	21 839 589,44

Vybraté ukazovatele zo súvahy za konsolidovaný celok - aktíva

STRANA AKTÍV	Bežné účtovné obdobie	Bežné účtovné obdobie	Bežné účtovné obdobie	Bežné účtovné obdobie	Bežné účtovné obdobie	Bežné účtovné obdobie	Konsolidácia transferov	Konsolidovaná účtovná závierka 31.12.2022
	Mesto Rajec	ZŠ	ZUŠ	DV	TSMR	Agregovaná súvaha		
SPOLU MAJETOK	23 980 652,66	1 757 237,41	1 031 060,92	52 253,66	131 941,06	26 953 145,71	2 622 990,58	24 330 155,13
<i>Dlhodobý nehmotný majetok</i>	15 534,00	616,35	0,00	0,00	0,00	16 150,35	0,00	16 150,35
<i>Dlhodobý hmotný majetok</i>	19 311 947,56	1 627 108,41	979 249,62	0,00	78 961,73	21 997 267,32	0,00	21 997 267,32
<i>Dlhodobý finančný majetok</i>	1 257 829,30	0,00	0,00	0,00	0,00	1 257 829,30	19 700,00	1 238 129,30
<i>Zásoby</i>	10 234,78	6 355,73	0,00	4 380,50	3 966,89	24 937,90	0,00	24 937,90
<i>Zúčtovanie medzi subjektmi verejnej správy</i>	2 603 290,58	0,00	0,00	0,00	18 127,58	2 621 418,16	2 603 290,58	18 127,58
<i>Dlhodobé pohľadávky</i>	700,00	0,00	0,00	0,00	0,00	700,00	0,00	700,00
<i>Krátkodobé pohľadávky</i>	58 907,80	0,00	0,00	3 913,35	28 526,48	91 347,63	0,00	91 347,63
<i>Finančné účty</i>	711 419,69	119 405,41	51 717,90	43 316,81	1 037,90	926 897,71	0,00	926 897,71
<i>Poskytnuté návratné finančné výpomoci dlhodobé súčet</i>	0,00	0,00	0,00	0,00	0,00	0,00	0,00	0,00
<i>Poskytnuté návratné finančné výpomoci krátkodobé súčet</i>	0,00	0,00	0,00	0,00	0,00	0,00	0,00	0,00
<i>Časové rozlíšenie súčet</i>	10 788,95	3 751,51	93,40	643,00	1 320,48	16 597,34	0,00	16 597,34

8.3. Informácie o vývoji pasív konsolidovaného celku

Bilancia obsahuje údaje o zdrojoch krytia za materskú účtovnú jednotku a za konsolidovaný celok. Mesto čerpá údaje z účtovného výkazu Konsolidovaná súvaha za príslušné účtovného obdobia k 31.12.2022.

Zdroje krytia

a) za materskú účtovnú jednotku

Názov	ZS k 01.01.2022 v EUR	KZ k 31.12.2022 v EUR
Vlastné imanie a záväzky spolu	23 372 400,68	23 980 652,66
Vlastné imanie	11 541 684,08	11 748 104,93
z toho :		
Oceňovacie rozdiely	0,00	0,00
Fondy	0,00	0,00
Výsledok hospodárenia	11 541 684,08	11 748 104,93
Záväzky	5 285 773,59	5 258 121,28
z toho :		
Rezervy	2 340,00	2 340,00
Zúčtovanie medzi subjektami VS	121 610,62	66 713,15
Dlhodobé záväzky	3 348 041,89	3 231 947,76
Krátkodobé záväzky	296 093,08	428 244,37
Bankové úvery a výpomoci	1 517 688,00	1 528 876,00
Časové rozlíšenie	6 544 943,01	6 974 426,45

a) za konsolidovaný celok

Názov	ZS k 01.01.2022 v EUR	KZ k 31.12.2022 v EUR
Vlastné imanie a záväzky spolu	23 711 209,00	24 330 155,13
Vlastné imanie	11 541 870,92	11 690 833,34
z toho :		
Oceňovacie rozdiely	0,00	0,00
Fondy	0,00	0,00
Výsledok hospodárenia	11 541 870,92	11 690 833,34
Záväzky	5 608 594,19	5 656 053,63
z toho :		
Rezervy	11 120,89	12 311,90
Zúčtovanie medzi subjektami VS	121 682,31	66 713,15
Dlhodobé záväzky	3 361 444,22	3 237 549,48
Krátkodobé záväzky	596 658,77	725 316,11
Bankové úvery a výpomoci	1 517 688,00	1 614 162,99
Časové rozlíšenie	6 560 743,89	6 983 268,16

Pasíva za konsolidovaný celok - vlastné imanie a záväzky za rok 2022

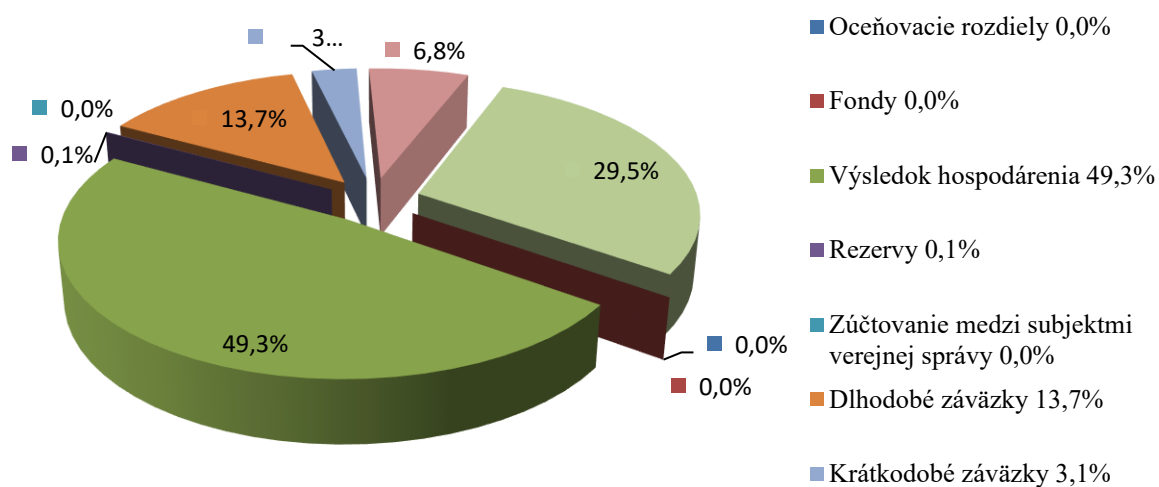

Vybraté ukazovatele zo súvahy za konsolidovaný celok - pasíva

STRANA PASÍV	Bežné účtovné obdobie	Bežné účtovné obdobie	Bežné účtovné obdobie	Bežné účtovné obdobie	Bežné účtovné obdobie	Bežné účtovné obdobie	Konsolidácia transferov, úpravy	Konsolidovaná účtovná závierka 31.12.2022
	Mesto Rajec	ZŠ	ZUŠ	DV	TSMR	Agregovaná súvaha		
VLASTNÉ IMANIE A ZÁVÄZKY	23 980 652,66	1 757 237,41	1 031 060,92	52 253,66	131 941,06	26 953 145,71	2 622 990,58	24 330 155,13
Oceňovacie rozdiely	0,00	0,00	0,00	0,00	0,00	0,00	0,00	0,00

Fondy	0,00	0,00	0,00	0,00	19 700,00	19 700,00	19 700,00	0,00
Výsledok hospodárenia	11 748 104,93	-6 694,27	1 144,82	-32 661,68	-19 060,46	11 690 833,34	0,00	11 690 833,34
Rezervy	2 340,00	0,00	0,00	0,00	9 971,90	12 311,90	0,00	12 311,90
Zúčtovanie medzi subjektmi verejnej správy	66 713,15	1 627 724,76	975 542,07	23,75	0,00	2 670 003,73	2 603 290,58	66 713,15
Dlhodobé záväzky	3 231 947,76	2 522,64	1 697,33	839,60	542,15	3 237 549,48	0,00	3 237 549,48
Krátkodobé záväzky	428 244,37	130 579,57	51 799,70	79 191,99	35 500,48	725 316,11	0,00	725 316,11
Bankové úvery a výpomoci súčet	1 528 876,00	0,00	0,00	0,00	85 286,99	1 614 162,99	0,00	1 614 162,99
Časové rozlíšenie	6 974 426,45	3 104,71	877,00	4 860,00	0,00	6 983 268,16	0,00	6 983 268,16

Najviac ekonomických transakcií sa realizovalo medzi týmito konsolidovanými účtovnými jednotkami Mesto Rajec - Základná škola a Základná umelecká škola.

8.4. Pohľadávky konsolidovaného celku

Prehľad o pohybe pohľadávok za mesto a konsolidovaný celok v roku 2021 a 2022:

Pohľadávky za mesto	2021	2022
Pohľadávky v lehote splatnosti	77 469,77	91 904,64
Pohľadávky po lehote splatnosti	0,00	0,00
Spolu:	77 469,77	91 904,64

Pohľadávky za konsolidovaný celok	2021	2022
Pohľadávky v lehote splatnosti	79 586,45	124 344,47
Pohľadávky po lehote splatnosti	0,00	0,00
Spolu:	79 586,45	124 344,47

- Konsolidovaný celok vykazuje krátkodobé pohľadávky vo výške 91 347,63 €, ktoré sa týkajú týchto druhov ekonomických transakcií: dane, poplatky za komunálny odpad, nájom za nebytové priestory a nájom za byty mesta. Najväčší podiel na vykázaných krátkodobých pohľadávkach má Mesto Rajec. Konsolidovaný celok vykazuje opravné položky ku krátkodobým pohľadávkam vo výške 32 296,84 €. Najväčší podiel na tvorbe opravných položiek má Mesto Rajec. Opravné položky boli tvorené hlavne k pohľadávkam za dane a k poplatkom za komunálny odpad.
- Konsolidovaný celok vykazuje dlhodobé pohľadávky vo výške 700,00 €, ktoré sa týkajú poštovej istiny. Celý podiel na vykázaných dlhodobých pohľadávkach má Mesto Rajec.

8.5. Záväzky konsolidovaného celku

Prehľad o pohybe záväzkov konsolidovaného celku v roku 2021 a 2022:

Záväzky za mesto	2021	2022
Záväzky v lehote splatnosti	3 644 134,97	3 660 192,13
Záväzky po lehote splatnosti	0,00	0,00
Spolu:	3 644 134,97	3 660 192,13

Závazky za konsolidovaný celok	2021	2022
Závazky v lehote splatnosti	3 958 102,99	3 962 865,59
Závazky po lehote splatnosti	0,00	0,00
Spolu:	3 958 102,99	3 962 865,59

- Konsolidovaný celok vykazuje krátkodobé záväzky vo výške 725 316,11 €, ktoré sa týkajú týchto druhov ekonomických transakcií: dodávateľské vzťahy vo výške 194 125,73 €, záväzky voči zamestnancom, poisťovniam a odvod daní za mesiac december vo výške 333 150,83 €, záväzky ŠFRB vo výške 123 172,54 € a ostatné záväzky vo výške 74 867,01 €. Najväčší podiel na vykázaných krátkodobých záväzkoch má Mesto Rajec.
- Konsolidovaný celok vykazuje dlhodobé záväzky vo výške 3 237 549,48 €, ktoré sa týkajú týchto druhov ekonomických transakcií: splátky istín ŠFRB, prijaté preddavky, záväzky zo sociálneho fondu. Najväčší podiel na vykázaných dlhodobých záväzkoch má Mesto Rajec.

8.6. Dodržiavanie pravidiel používania návratných zdrojov financovania

Dlhová služba mesta konsolidovaného celku

Celkovou sumou dlhu mesta sa na účely zákona o rozpočtových pravidlách územnej samosprávy rozumie súhrn záväzkov vyplývajúcich zo splácania istín návratných zdrojov financovania a záväzkov z investičných dodávateľských úverov a ručiteľských záväzkov mesta ku koncu účtovného obdobia.

Mesto nevstupovalo do záväzkov vyplývajúcich z návratných zdrojov financovania a záväzkov z investičných dodávateľských úverov, ktorých úhrada dlhodobo nenaruší vyrovnanosť bežného rozpočtu v nasledujúcich rokoch, a ktoré by boli použité len na úhradu kapitálových výdavkov.

Mesto neprevzalo záruku ani záväzok z úveru, pôžičky alebo iného dlhu fyzickej osoby, právnickej osoby, ani osoby v zriaďovateľskej pôsobnosti mesta.

Do celkovej sumy dlhu mesta sa nezapočítavajú záväzky z pôžičky poskytnutej z Audiovizuálneho fondu a z úveru poskytnutého zo Štátneho fondu rozvoja bývania na obstaranie nájomných bytov vo výške splátok úveru, ktorých úhrada je zahrnutá v cene ročného nájomného za nájomné byty. Ďalej sa nezapočítavajú záväzky z úveru poskytnutého z Environmentálneho fondu, záväzky z pôžičky poskytnutej z Fondu na podporu umenia a záväzky z návratných zdrojov financovania prijatých na zabezpečenie predfinancovania realizácie spoločných programov SR a EÚ, operačných programov najviac v sume poskytnutého nenávratného finančného príspevku.

Stav úverov k 31.12.2022

Veriteľ	Účel	Výška poskytnutého úveru	Ročná splátka istiny za rok 2022	Ročná splátka úrokov za rok 2022	Zostatok úveru (istiny) k 31.12.2022	Rok splatnosti
VÚB banka	Polyfunkčný objekt	500 000,00	58 800,00	2 239,46	264 800,00	2027
SLSP	BD Hollého II.	200 000,00	20 004,00	570,14	119 984,00	2028
SLSP	Rekonštrukcia MK I.	500 000,00	50 004,00	1 255,40	399 992,00	2030
SLSP	Rekonštrukcia MK II.	500 000,00	50 004,00	2 121,20	399 992,00	2030
VÚB banka	Rekonštrukcia športového areálu	190 000,00	0,00	303,77	190 000,00	2032
SLSP	TSMR – investičný úver	85 000,00	13 065,00	1 658,39	51 935,00	2026

SLSP	TSMR – kontokorentný úver	50 000,00	16 648,01	941,83	33 351,99	2024
ŠFRB	Byt. dom Lúčna 33 b.j.	519 053,31	19 262,86	11 927,78	256 816,45	2032
ŠFRB	Byt.dom S.Chalupku 10 b.j.	229 170,82	7 734,79	1 110,41	105 307,90	2035
ŠFRB	Byt.dom S.Chalupku 11 b.j.	342 462,00	11 194,76	2 023,36	193 468,44	2038
ŠFRB	Byt.dom Hollého 202 67 b.j.	1 756 890,00	38 188,42	15 120,38	1 470 519,72	2055
ŠFRB	Byt.dom Zakamenica 17 b.j.	455 260,00	9 580,21	4 233,59	412 339,19	2058
ŠFRB	Byt.dom Hollého 179 33 b.j.	916 200,00	18 900,00	8 900,04	867 512,49	2060
Spolu:		6 298 073,33 €	324 193,49 €	52 405,75 €	4 775 025,38 €	

Mesto v zmysle ustanovenia § 17 ods. 6 zákona č.583/2004 Z.z. o rozpočtových pravidlách územnej samosprávy a o zmene a doplnení niektorých zákonov v z.n.p., môže na plnenie svojich úloh prijať návratné zdroje financovania, len ak:

- celková suma dlhu obce neprekročí **60%** skutočných bežných príjmov predchádzajúceho rozpočtového roka a
- suma splátok návratných zdrojov financovania, vrátane úhrady výnosov a suma splátok záväzkov z investičných dodávateľských úverov neprekročí v príslušnom rozpočtovom roku **25 %** skutočných bežných príjmov predchádzajúceho rozpočtového roka znížených o prostriedky poskytnuté v príslušnom rozpočtovom roku obci z rozpočtu iného subjektu verejnej správy, prostriedky poskytnuté z Európskej únie a iné prostriedky zo zahraničia alebo prostriedky získané na základe osobitného predpisu.

Zákonná podmienka podľa § 17 ods.6 písm. a) zákona č.583/2004 Z.z. bola splnená.

Zákonná podmienka podľa § 17 ods.6 písm. b) zákona č. 583/2004 Z.z. bola splnená.

9. HOSPODÁRSKY VÝSLEDOK ZA 2022 - VÝVOJ NÁKLADOV A VÝNOSOV ZA MATERSKÚ ÚČTOVNÚ JEDNOTKU A KONSOLIDOVANÝ CELOK

a) za materskú účtovnú jednotku

Názov	Skutočnosť k 31.12.2021	Skutočnosť k 31.12.2022
Náklady	4 689 244,48	5 218 295,36
50 – Spotrebované nákupy	528 198,06	567 139,02
51 – Služby	441 943,00	762 922,60
52 – Osobné náklady	1 526 156,17	1 449 960,14
53 – Dane a poplatky	118 303,98	113 345,72
54 – Ostatné náklady na prevádzkovú činnosť	47 647,83	116 228,37
55 – Odpisy, rezervy a OP z prevádzkovej a finančnej činnosti a zúčtovanie časového rozlíšenia	473 143,25	513 753,39
56 – Finančné náklady	78 608,78	80 828,65
57 – Mimoriadne náklady	30 411,20	31 023,12
58 – Náklady na transfery a náklady z odvodov príjmov	1 475 243,41	1 614 117,47

59 – Dane z príjmov	514,50	171,00
Výnosy	4 926 294,73	5 359 242,80
60 – Tržby za vlastné výkony a tovar	43 785,85	66 966,84
61 – Zmena stavu vnútroorganizačných služieb	0,00	0,00
62 – Aktivácia	0,00	0,00
63 – Daňové a colné výnosy a výnosy z poplatkov	3 499 102,90	3 752 828,43
64 – Ostatné výnosy	620 197,31	630 625,55
65 – Zúčtovanie rezerv a OP z prevádzkovej a finančnej činnosti a zúčtovanie časového rozlíšenia	2 340,00	25 450,97
66 – Finančné výnosy	0,00	1 874,40
67 – Mimoriadne výnosy	0,00	0,00
69 – Výnosy z transferov a rozpočtových príjmov v obciach, VÚC a v RO a PO zriadených obcou alebo VÚC	760 737,00	881 496,61
Hospodársky výsledok /+ kladný HV, - záporný HV/	236 535,75	140 776,44

Hospodársky výsledok /kladný/ v sume 140 776,44 EUR bol zúčtovaný na účte 428 – Nevysporiadaný výsledok hospodárenia minulých rokov.

b) za konsolidovaný celok

Názov	Skutočnosť k 31.12.2021	Skutočnosť k 31.12.2022
Náklady	6 428 136,86	7 128 797,78
50 – Spotrebované nákupy	843 810,40	1 004 971,16
51 – Služby	593 270,03	650 689,71
52 – Osobné náklady	3 873 041,15	4 174 679,18
53 – Dane a poplatky	120 517,71	117 552,92
54 – Ostatné náklady na prevádzkovú činnosť	57 969,52	138 331,20
55 – Odpisy, rezervy a OP z prevádzkovej a finančnej činnosti a zúčtovanie časového rozlíšenia	548 909,97	596 149,78
56 – Finančné náklady	83 927,01	90 096,82
57 – Mimoriadne náklady	0,00	0,00
58 – Náklady na transfery a náklady z odvodov príjmov	306 691,07	356 327,01
59 – Dane z príjmov	514,50	171,00
Výnosy	6 651 739,24	7 232 704,22
60 – Tržby za vlastné výkony a tovar	304 041,09	434 551,54
61 – Zmena stavu vnútroorganizačných služieb	0,00	0,00
62 – Aktivácia	0,00	0,00
63 – Daňové a colné výnosy a výnosy z poplatkov	3 499 102,90	3 752 828,43
64 – Ostatné výnosy	621 362,83	633 707,08

65 – Zúčtovanie rezerv a OP z prevádzkovej a finančnej činnosti a zúčtovanie časového rozlíšenia	2 340,00	25 450,97
66 – Finančné výnosy	0,00	1 874,40
67 – Mimoriadne výnosy	131,67	0,00
69 – Výnosy z transferov a rozpočtových príjmov v obciach, VÚC a v RO a PO zriadených obcou alebo VÚC	2 224 760,75	2 384 291,80
Hospodársky výsledok /+ kladný HV, - záporný HV/	223 087,88	103 735,44

Vybraté ukazovatele za konsolidovaný celok z výkazu ziskov a strát

NÁKLADY	Bežné účtovné obdobie	Bežné účtovné obdobie	Bežné účtovné obdobie	Bežné účtovné obdobie	Bežné účtovné obdobie	Bežné účtovné obdobie	Konsolidácia nákladov a výnosov	Konsolidovaná účtovná závierka 31.12.2022
	Mesto Rajec	ZŠ	ZUŠ	DV	TSMR	Agregovaný VZaS		
Náklady spolu	5 218 295,36	1 910 343,90	730 849,74	643 516,05	501 355,52	9 049 587,55	1 920 789,77	7 128 797,78
Spotrebované nákupy	567 139,02	223 608,27	19 903,93	99 677,44	62 608,16	1 018 163,80	13 192,64	1 004 971,16
Služby	762 922,60	78 484,00	29 636,08	15 808,45	48 030,08	934 881,21	284 191,50	650 689,71
Osobné náklady	1 449 960,14	1 393 837,08	617 959,09	342 090,65	370 832,22	4 174 679,18	0,00	4 174 679,18
Dane a poplatky	113 345,72	1 347,57	0,00	1 746,38	1 113,25	117 552,92	0,00	117 552,92
Ostatné náklady na prevádzkovú činnosť	116 228,37	18 243,08	57,64	0,00	3 802,11	138 331,20	0,00	138 331,20
Odpisy, rezervy a opravné položky z prevádzkovej a finančnej činnosti a zúčtovanie časového rozlíšenia	513 753,39	50 062,12	21 688,00	0,00	10 646,27	596 149,78	0,00	596 149,78
Finančné náklady	80 828,65	3 355,49	781,72	807,53	4 323,43	90 096,82	0,00	90 096,82
Mimoriadne náklady	0,00	0,00	0,00	0,00	0,00	0,00	0,00	0,00
Náklady na transfery a náklady z odvodu príjmov	1 614 117,47	141 406,29	40 823,28	183 385,60	0,00	1 979 732,64	1 623 405,63	356 327,01

VÝNOSY, DAŇ Z PRÍJMOV A VÝSLEDOK HOSPODÁRENIA	Bežné účtovné obdobie	Bežné účtovné obdobie	Bežné účtovné obdobie	Bežné účtovné obdobie	Bežné účtovné obdobie	Bežné účtovné obdobie	Konsolidácia nákladov a výnosov	Konsolidovaná účtovná závierka 31.12.2022
	Mesto Rajec	ZŠ	ZUŠ	DV	TSMR	Agregovaný VZaS		
Výnosy spolu	5 359 242,80	1 924 006,39	733 054,17	643 064,35	494 126,28	9 153 493,99	1 920 789,77	7 232 704,22
Tržby za vlastné výkony a tovar	66 966,84	131 633,67	40 747,00	183 385,60	309 202,57	731 935,68	297 384,14	434 551,54
Zmena stavu vnútroorganizačných zásob	0,00	0,00	0,00	0,00	0,00	0,00	0,00	0,00
Aktivácia	0,00	0,00	0,00	0,00	0,00	0,00	0,00	0,00
Daňové a colné výnosy a výnosy z poplatkov	3 752 828,43	0,00	0,00	0,00	0,00	3 752 828,43	0,00	3 752 828,43
Ostatné výnosy z prevádzkovej činnosti	630 625,55	451,62	76,28	0,00	2 553,63	633 707,08	0,00	633 707,08
Zúčtovanie rezerv a opravných položiek z prevádzkovej činnosti	25 450,97	0,00	0,00	0,00	0,00	25 450,97	0,00	25 450,97
Finančné výnosy	1 874,40	0,00	0,00	0,00	0,00	1 874,40	0,00	1 874,40
Mimoriadne výnosy	0,00	0,00	0,00	0,00	0,00	131,67	0,00	0,00
Výnosy z transferov a rozpočtových príjmov v štátnych rozpočtových organizáciách a príspevkových organizáciách	0,00	0,00	0,00	0,00	0,00	0,00	0,00	0,00
Výnosy z transferov a rozpočtových príjmov v obciach, vyšších územných celkoch a v rozpočtových organizáciách a príspevkových organizáciách zriadených obcou alebo vyšším územným celkom	881 496,61	1 791 921,10	692 230,89	459 678,75	182 370,08	4 007 697,43	1 623 405,63	2 384 291,80

Výsledok hospodárenia pred zdanením	140 947,44	13 662,49	2 204,43	-451,70	-7 229,24	103 906,44	0,00	103 906,44
Splatná daň z príjmov	171,00	0,00	0,00	0,00	0,00	171,00	0,00	171,00
Dodatočne platená daň z príjmov	0,00	0,00	0,00	0,00	0,00	0,00	0,00	0,00
Výsledok hospodárenia po zdanení	140 776,44	13 662,49	2 204,43	-451,70	-7 229,24	103 735,44	0,00	103 735,44

- Medzi vzájomné transakcie v konsolidovanom celku patria náklady a výnosy. Pri konsolidácii sa tieto náklady a výnosy eliminovali (vylučovali) z agregovaných údajov vo výkaze ziskov a strát. Elimináciou sa zúčtovali odvody príjmov rozpočtových organizácií do rozpočtu zriaďovateľa, transfery rozpočtu mesta, výnosy samosprávy z odvodu rozpočtových príjmov, náklady z odvodu príjmov, náklady z budúceho odvodu príjmov, náklady na transfery z rozpočtu Mesta Rajec, výnosy z bežných a kapitálových transferov z rozpočtu.
- Najviac ekonomických transakcií sa realizovalo medzi týmito konsolidovanými účtovnými jednotkami Mesto Rajec - Základná škola a Základná umelecká škola.

10. OSTATNÉ DÔLEŽITÉ INFORMÁCIE

Prijaté granty a transfery

Finančné usporiadanie voči štátnemu rozpočtu:

Poskytovateľ	Účelové určenie transferu - bežné výdavky	Suma poskytnutých prostriedkov v roku 2022	Suma použitých prostriedkov v roku 2022	Suma usporiadaná v roku 2022	Rozdiel
Ministerstvo financií SR	sociálne služby DV	223 635,76	226 256,15	2 620,39	0,00
ÚPSVaR Žilina	Dotácia s stravovacím návykom – obedy zadarmo	7 995,00	59 625,60	53 585,80	1 955,20
ÚPSVaR Žilina	prídavky na deti, rodičovský príspevok – osobitný príjemca	637,44	637,44	0,00	0,00
MDVaD SR	stavebné konanie	7 531,59	7 531,59	0,00	0,00
Regionálny úrad školskej správy Žilina	školstvo – prenesený výkon normatív, kreditové príplatky, mimoriadne odmeny	1 333 202,99	1 332 953,60	57 343,61	57 593,00
ÚPSVaR Žilina	školské potreby pre deti HN	66,40	66,40	0,00	0,00
Regionálny úrad školskej správy Žilina	školstvo -dopravné	19 559,01	21 534,23	4 502,09	2 526,87
Regionálny úrad školskej správy Žilina	vzdelávacie poukazy ZŠ	11 546,00	11 546,00	0,00	0,00
Okresný úrad	matrika	13 463,60	13 463,60	0,00	0,00
Okresný úrad	hlásenie pobyt. občanov a register obyvateľov	1 959,35	1 959,35	0,00	0,00
Okresný úrad životného prostredia	činnosti na úseku životného prostredia	582,36	582,36	0,00	0,00
Okresný úrad pre cest. dop. a poz. komunikácie	činnosti na úseku dopravy a poz. komunikácie	251,21	251,21	0,00	0,00
Okresný úrad	odmeny skladníkom CO	401,00	401,00	0,00	0,00
Regionálny úrad školskej správy Žilina	asistent učiteľa	29 707,00	29 707,00	0,00	0,00
Regionálny úrad školskej správy Žilina	príspevok na povinnú predškolskú dochádzku pre deti v MŠ	33 104,00	33 104,00	0,00	0,00
Regionálny úrad školskej správy Žilina	učebnice	9 197,00	9 197,00	0,00	0,00

Regionálny úrad školskej správy Žilina	odchodné ZŠ	8 452,00	8 452,00	0,00	0,00
Regionálny úrad školskej správy Žilina	špecifiká – ZŠ, MŠ, ZUŠ	1 944,00	2 761,73	2 561,73	1 744,00
Ministerstvo práce, sociálnych vecí a rodiny SR	transfer na energie a inflačný príspevok pre Domov vďaky	17 045,00	17 045,00	0,00	0,00
Ministerstvo vnútra SR	transfer pre FO a PO na ubytovanie Ukrajincov v meste	73 241,50	73 241,50	0,00	0,00
Regionálny úrad školskej správy Žilina – z Plánu obnovy	učebnice cudzieho jazyka pre ZŠ	8 996,19	8 996,19	0,00	0,00
Ministerstvo vnútra SR	voľby do samosprávy obcí a samosprávy VÚC	9 372,94	9 372,94	0,00	0,00
ÚPSVaR	chránená dielňa	3 892,03	3 892,03	0,00	0,00
Ministerstvo vnútra	referendum v roku 2022	2 698,28	0,00	0,00	2 698,28
Ministerstvo vnútra SR	na odmeny na prenesený výkon štátnej správy	1 754,35	1 754,35	0,00	0,00
Ministerstvo školstva, vedy, výskumu a športu SR	projekt v ZŠ – „Spolu múdrejší 3“	10 000,00	10 000,00	0,00	0,00
Regionálny úrad školskej správy Žilina	integrácia žiakov z Ukrajiny	3 890,00	3 890,00	0,00	0,00
Regionálny úrad školskej správy Žilina	lyžiarsky kurz pre žiakov ZŠ	5 250,00	5 250,00	0,00	0,00
Regionálny úrad školskej správy Žilina	škola v prírode pre žiakov ZŠ	6 000,00	6 000,00	0,00	0,00
Ministerstvo školstva, vedy, výskumu a športu SR	Projekt – múdre hranie	0,00	997,00	997,00	0,00
Ministerstvo školstva, vedy, výskumu a športu SR	Podpora súťaže „Rajecká hudobná jar“	3 849,00	3 849,00	0,00	0,00
Ministerstvo práce, sociálnych vecí a rodiny SR	Dotácia na energie pre DV	4 205,00	4 205,00	0,00	0,00
Ministerstvo životného prostredia SR – z EFRR	Zníženie energetickej náročnosti budovy MsÚ	640 990,58	640 990,58	0,00	0,00
Spolu:		2 494 420,58	2 549 513,85	121 610,62	66 517,35

- ✓ nevyčerpané prostriedky z normatívu, účelovo určené na bežné výdavky poskytnuté v rozpočtovom roku 2022 v sume 57 593,00 €, ktoré ZŠ Rajec odvieďla mestu a ktoré je možné použiť do 31. marca nasledujúceho rozpočtového roka v súlade s ustanovením § 8 ods. 5 zákona č. 523/2004 Z.z. o rozpočtových pravidlách verejnej správy,
- ✓ nevyčerpané prostriedky – nenormatívne účelovo určené na bežné výdavky (dopravné) poskytnuté v rozpočtovom roku 2022 v sume 2 526,87 €, ktoré ZŠ a MŠ môže použiť do 31. marca nasledujúceho rozpočtového roka v súlade s ustanovením § 8 ods. 5 zákona č. 523/2004 Z.z. o rozpočtových pravidlách verejnej správy,
- ✓ nevyčerpané prostriedky účelovo určené na bežné výdavky (špecifiká) poskytnuté v rozpočtovom roku 2022 v sume 1 744,00 €, ktoré ZŠ Rajec odvieďla mestu a ktoré je možné použiť do 31. marca nasledujúceho rozpočtového roka v súlade s ustanovením § 8 ods. 5 zákona č. 523/2004 Z.z. o rozpočtových pravidlách verejnej správy,

- ✓ nevyčerpané prostriedky z dotácie na výchovu k stravovacím návykom detí, účelovo určené, poskytnuté v rozpočtovom roku 2022 v sume 1 955,20 €, ktoré ZŠ Rajec odvieďla mestu, a ktoré je možné použiť v nasledujúcom kalendárnom roku,
- ✓ nevyčerpané prostriedky v sume 2 698,28 € účelovo určené na referendum, ktoré sa uskutoční v rozpočtovom roku 2023.

Finančné usporiadanie voči štátnym fondom

Poskytovateľ	Účelové určenie transferu - bežné výdavky	Suma poskytnutých prostriedkov v roku 2022	Suma použitých prostriedkov v roku 2022	Suma usporiadaná v roku 2022	Rozdiel
Environmentálny fond	uloženie odpadu na pozemkoch v k.ú. Rajec	16 395,20	16 395,20	0,00	0,00
Fond na podporu umenia	doplnenie knižničného fondu	3 000,00	3 000,00	0,00	0,00
Fond na podporu umenia	Podpora súťaže „Rajecká hudobná jar“	3 000,00	3 000,00	0,00	0,00
Fond na podporu športu	rekonštrukcia športového areálu pri ZŠ	17 639,60	17 639,60	0,00	0,00
Spolu:		40 034,80	40 034,80	0,00	0,00

Finančné usporiadanie voči rozpočtom iných obcí a VÚC

Poskytovateľ	Účelové určenie transferu - bežné výdavky	Suma poskytnutých prostriedkov v roku 2022	Suma použitých prostriedkov v roku 2022	Suma usporiadaná v roku 2022	Rozdiel
Obce združené v Spoločnom obecnom úrade	Transfer na činnosť SOcÚ	114 737,09	114 541,29	0,00	195,80
Spolu:		114 737,09	114 541,29	0,00	195,80

Poskytnuté dotácie

Prehľad o poskytnutých dotáciách právnickým osobám a fyzickým osobám - podnikateľom podľa § 7 ods. 4 zákona č. 583/2004 Z.z. v z.n.p.

Mesto v roku 2022 poskytlo dotácie v súlade so VZN č. 7/2014 o podmienkach poskytovania dotácií z prostriedkov Mesta Rajec právnickým alebo fyzickým osobám a občianskym združeniam na podporu všeobecne prospešných služieb. Dotácie sa poskytovali do oblasti miestnej kultúry – na vytváranie všestranných podmienok pre rozvoj záujmovo umeleckej činnosti, na podporu špecifických klubov, do oblasti mimoškolskej činnosti na prácu s deťmi a na rozvoj športových aktivít (rozvoj masovej a rekreačnej telesnej výchovy). Dotácie sa poskytovali na základe zmlúv. Prijemcovia predložili k 10.12.2022 dokumentáciu o použití finančných prostriedkov a Komisia pre školstvo, kultúru a šport pri MZ Rajec vyhodnotila dodržanie podmienok použitia poskytnutých prostriedkov.

Žiadateľ dotácie – účel - v €	Suma poskytnutých prostriedkov v r. 2022	Suma použitých prostriedkov v r. 2022	Rozdiel
Jednota dôchodcov Rajec – zabezpečenie spoločného posedenia v októbri a pri príležitosti Mikuláša – tvorba kultúrnych a duchovných hodnôt	300,00	300,00	0,00

Slovenský zväz telesne postihnutých – podpora zdravotnej starostlivosti členov združenia – rehabilitačná činnosť - kúpele Aphrodite Rajecké Teplice	300,00	300,00	0,00
Slovenský zväz včelárov – výsadba medonosných stromov a kríkov pre bohatšiu pastvu v Rajeckej doline	500,00	500,00	0,00
Stolnotenisový klub Rajec – účasť na okresných a krajských súťažiach – zabezpečenie činnosti klubu, cestovné náhrady, prenájom telocvične, materiálno-technické vybavenie pre 5 a 7 ligu	500,00	500,00	0,00
Maratón klub Rajec – technické a zdravotné zabezpečenie maratónu, časomiera, rozvoj telesnej výchovy.	5 000,00	5 000,00	0,00
Futbalový klub – zabezpečenie futbalových zápasov ligy a dorastu – doprava, údržba futbalového areálu, poplatky SFZ, energie a vodné.	17 000,00	17 000,00	0,00
Šachový klub Rajec – Majstrovstvá Slovenska v praktickom a zrýchlenom šachu, štartovné na turnajoch, šachové tréningy, klubové trička, Šachového kráľa Rajec	1 500,00	1 500,00	0,00
Kynologický klub – činnosť klubu, skúšky pre členov klubu, organizácia Rajecký psí deň 2022	500,00	500,00	0,00
Rímskokatolícka cirkev Rajec – rekonštrukcia kultúrnej pamiatky farského kostola sv. Ladislava v Rajci – reštaurovanie fasády – 6. etapa	2 000,00	2 000,00	0,00
OZ Arcus – materiál a občerstvenie počas dobrovoľníckych brigád počas týždňa dobrovoľníctva, materiál na krúžkoberanie a workshopy	300,00	300,00	0,00
Aktívny park Rajec – organizácia akcie Training week Wokring in LANDscapes of Erasmus+	500,00	500,00	0,00
OZ Aplauz – účasť mažoretiek na MSR v Hlohovci, ME v Zadare, - doprava	5 500,00	5 500,00	0,00
OZ Rodinné centrum Paletka – nákup hračiek a pomôcok - drevená hojdačka, magnetická stavebnica, hračka Dúha, drevený obklad na stenu k sedeniu	500,00	500,00	0,00
Slov. zväz záhradkárov - Cestovné náklady na výstavu ovocia a zeleniny v Trenčíne, organizácia výstavy ovocia a zeleniny v jeseni	300,00	300,00	0,00
OZ Znalosť -Vydanie knihy: Tajomstvá malej násobilky	500,00	500,00	0,00
OZ ERKO – ubytovanie detí počas letného eRko tábora	250,00	250,00	0,00
OZ Lackovci – Ubytovanie v rámci zahraničnej prezentácie	300,00	300,00	0,00
Spolu:	35 750	35 750,00	0,00

Významné investičné akcie v roku 2022

V roku 2022 boli uskutočnené tieto najvýznamnejšie akcie:

- pokračovanie v obstarávaní Zmeny a Doplnku č.3 k Územnému plánu mesta,
- pokračovanie prác na Jednoduchých pozemkových úpravách,
- analýza dopravných vzťahov v meste,
- dobudovanie stojísk na komunálny a triedený odpad na ul. Ružová a Fullova,
- rekonštrukcia športového areálu pri ZŠ na ul Lipovej,
- rekonštrukcia plynovej kotolne v MŠ Obrancov mieru,
- nákup zariadenia TEQ one stôl,
- nabíjacia stanica pre elektrobicykle,
- rozšírenie verejného osvetlenia,
- rekonštrukcia budovy MsÚ,
- rekonštrukcia polyfunkčného objektu na ul. Kukučínova,

Predpokladaný budúci vývoj činnosti

V nasledujúcich rokoch sú predpokladané nasledujúce investičné akcie:

- výstavba detských ihrísk v meste,
- výstavba kompostárne a separátneho strediska,

- znižovanie množstva vyvezeného komunálneho odpadu a zároveň zvyšovanie úrovne vytriedenia,
- rekonštrukcia kuchyne v Kultúrnom dome,
- realizácia nájomného bývania,
- rekonštrukcia budovy Mestského múzea,
- začlenenie Gymnázia do novovytvorenej Spojenej školy,
- výstavba pumpťrekového areálu,
- vysporiadanie vlastníctva k pozemkom pod cestami...

Mesto budúci vývoj aktualizuje podľa dostupných možností.

Udalosti osobitného významu po skončení účtovného obdobia

Neboli zistené okolnosti osobitného významu po skončení účtovného obdobia, okrem nezúčtovaného predpisu záväzku na poskytnutú dotáciu pre TSMR, s.r.o. v roku 2021. Predmetný záväzok bol finančne vysporiadaný a upravený v rámci konsolidačných úprav pri zostavení Konsolidovanej účtovnej závierky.

Významné riziká a neistoty, ktorým je účtovná jednotka vystavená

- Dlhopretrvávajúca pandemická situácia na Slovensku i vo svete mala a bude mať podstatný vplyv na ekonomické prognózy. Vedenie účtovnej jednotky si nemyslí, že je možné poskytnúť kvantitatívne odhady potenciálneho vplyvu súčasnej situácie na účtovnú jednotku.
- Prílev utečencov na územie Slovenska v dôsledku vojny na Ukrajine, prílev migrantov z iných štátov Ázie a severnej Afriky.
- Vysoká miera inflácie
- Nestabilná situácia na trhu s energiami

11. ZÁVER

Mesto Rajec ako materská konsolidujúca účtovná jednotka a ním dcérske konsolidované účtovné jednotky tvoria celok, ktorým Mesto Rajec zabezpečuje výkon samosprávnych činností, ale aj činností v rámci prenesených kompetencií štátu na mesto v zmysle platných právnych predpisov. Konsolidovaná účtovná závierka nie je účtovnou závierkou, účelom je poskytnutie informácie o konsolidovanom celku ako o jednej ekonomickej jednotke, aby sa zabezpečilo lepšie riadenie konsolidovaného celku, jeho majetku a záväzkov, nákladov a výnosov tak, akoby účtovné jednotky boli jednou ekonomickou jednotkou. Umožňuje komplexný pohľad na konsolidovaný celok s možnosťou riadenia súčasnej situácie, ale aj perspektívy a plánovania všetkých súčastí mesta ako jedného celku.

Štatutárny orgán
Mgr. Peter Hanus – primátor mesta

Vypracovala : Dana Galková

Ing. Monika Brezániová



V Rajci, dňa 20.10.2023

Prílohy :

- Konsolidovaná účtovná závierka: Konsolidovaná súvaha, Konsolidovaný výkaz ziskov a strát, Poznámky ku konsolidovanej účtovnej závierke
- Výrok audítora ku konsolidovanej účtovnej závierke