

**MESTO MODRA**

**VÝROČNÁ SPRÁVA ZA KONSOLIDOVANÝ CELOK MESTA MODRY ZA ROK 2022**



## CHARAKTERISTIKA MESTA

Mesto Modra je právnickou osobou, ktorá samostatne hospodári s vlastným majetkom a s vlastnými príjmami, združuje osoby, ktoré majú na jej území trvalý pobyt. Pri svojej činnosti sa riadi zákonom č.369/1990 Zb. o obecnom zriadení, ktorý zároveň vymedzuje aj základnú úlohu všetkých obcí – starostlivosť o všestranný rozvoj územia a potreby obyvateľov. Mesto Modra má zriadené štyri rozpočtové organizácie a dve príspevkové organizácie.

### • **Geografia**

Územie mesta sa vo väčšej časti nachádza v celku pohoria Malých karpát. Pohorie vytvára juhozápadný okraj mohutného karpatského horského pásma, začínajúceho devínskym bradlom pri Dunaji, ktoré sa po vyše 2 000 km vracia dlhým oblúkom cez celé Slovensko, západnú Ukrajinu a Rumunsko späť k rieke Dunaj. Katastrálne územie patrí do povodia Dunaja, do ktorého je odvodňované prostredníctvom Stoličného potoka. Oblasť, v ktorej sa Modra nachádza, patrí k najteplejším, najsuchším a najslnečnejším územiám Slovenska. V oblasti Zochovej chaty je umiestnené Astronomické a geofyzikálne observatórium Fakulty matematiky a fyziky Univerzity Komenského v Bratislave. Mesto Modra má celkovú rozlohu 49 623 633 m<sup>2</sup> a nachádzajú sa tu miestne časti: Kráľová, Harmónia, Piesok. Nadmorská výška je stred 175 m n.m., 144-709 m n.m. Susedné mestá a obce sú Vinosady, Šenkvice, Budmerice a Dubová.

### • **Demografia**

V meste Modra žije k 31.12.2022 spolu 9 177 obyvateľov z toho:

|      |      |        |
|------|------|--------|
| muži | 4422 | 48,08% |
| ženy | 4775 | 51,92% |

|  | r. 2014 | r. 2015 | r. 2016 | r.2017 | r.2018 | r.2019 | r.2020 | r.2021 | r.2022 |
|--|---------|---------|---------|--------|--------|--------|--------|--------|--------|
| <b>narodení</b>                          | 72      | 99      | 101     | 97     | 98     | 74     | 84     | 94     | 76     |
| <b>zomrelí</b>                           | 77      | 85      | 74      | 78     | 94     | 87     | 89     | 178    | 91     |
| <b>prist'ahova<br/>ní</b>                | 208     | 233     | 199     | 194    | 232    | 202    | 118    | 100    | 150    |
| <b>odst'ahova<br/>ní</b>                 | 188     | 177     | 236     | 201    | 172    | 182    | 144    | 163    | 211    |
| <b>Počet<br/>obyvateľov<br/>k 31.12.</b> | 9132    | 9202    | 9192    | 9204   | 9268   | 9282   | 9246   | 9253   | 9177   |

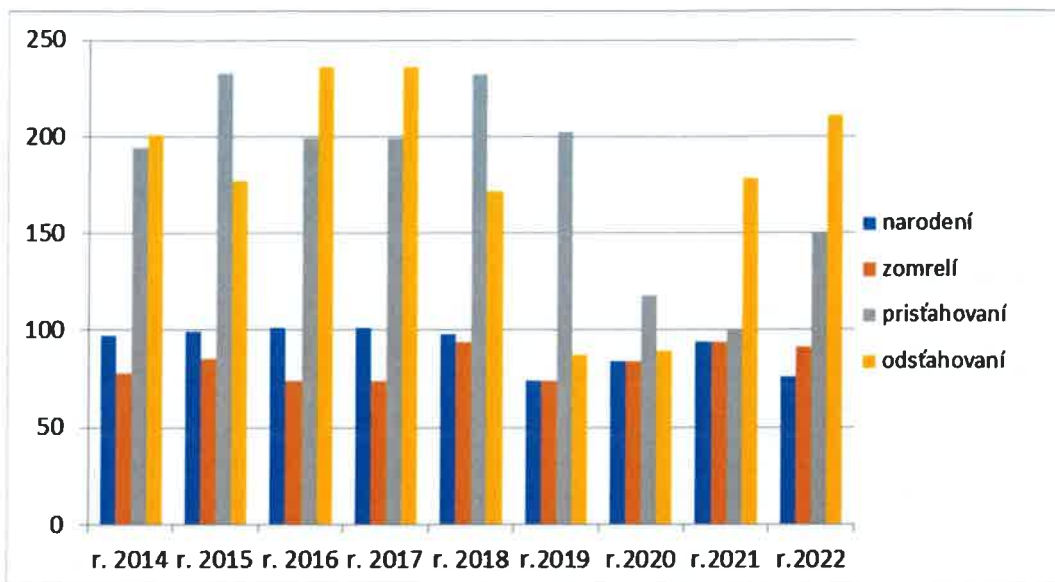

Obr. 1: Demografia v meste Modra k 31.12.2022

| Veková štruktúra k 31.12.2022 |      |        |
|-------------------------------|------|--------|
| deti 0 - 3 roky               | 252  | 2,75%  |
| deti 3 - 6 rokov              | 280  | 3,05%  |
| deti 6 - 15 rokov             | 893  | 9,73%  |
| mládež 15 - 18 rokov          | 255  | 2,78%  |
| dospelí 18 - 60 rokov         | 5064 | 55,18% |
| seniori nad 60 rokov          | 2433 | 26,51% |
| Celkom                        | 9177 |        |

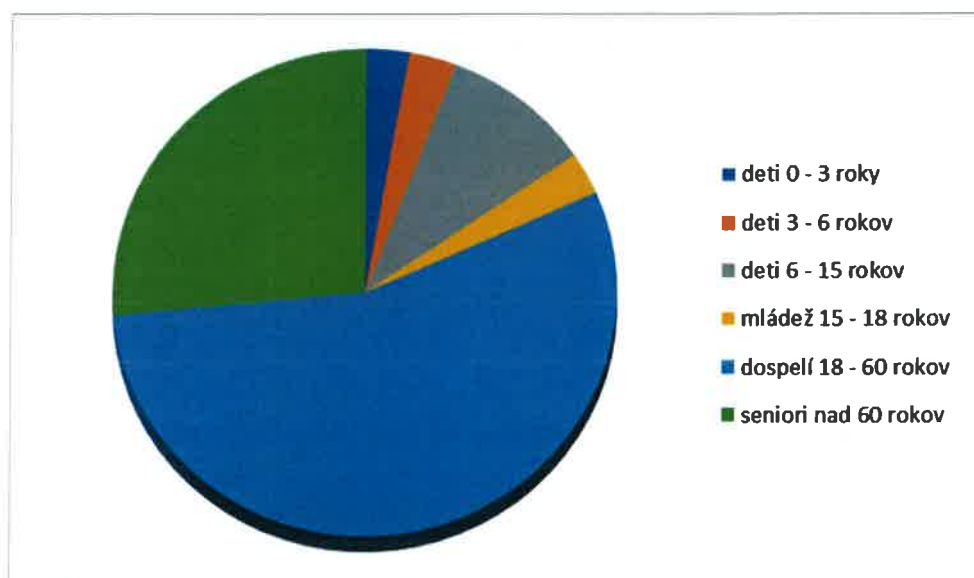

Obr. 2: Veková štruktúra obyvateľov mesta Modra k 31.12.2022

- **Symboly mesta**

Erb mesta Modry tvorí zlato-červeno štiepený štít v prvom poli zo šikmého trojvršia vyrastajúci vinič s tromi strapcami hrozna, všetko zelené, v druhom poli tri strieborné brvná. Medzníkom vo vývoji erbu je rok 1607, kedy Rudolf II. povýšil Modru na slobodné kráľovské mesto a k pôvodnému symbolu – viniču – pridal prvok z uhorskej štátnej symboliky – červeno-strieborne delenú polovicu erbu. Miniatura z listiny je záväznou predlohou modranského erbu, pretože aj formálne vyjadruje najvyššie postavenie mesta v minulosti.

Mestská vlajka má dva farebné pruhy – hore pruh zelenej farby (zelený vinič a hrozno) a dole pruh žltej farby (zlaté štítové pole).

Pečať mesta má v strede erb mesta a v kruhopise nápis: Mesto Modra.

- **História**

Mesto Modra leží na južných svahoch Malých Karpát približne 25 km od Bratislavy a patrí medzi najvýznamnejšie vinohradnícke mestá v malokarpatskom regióne. Je významným strediskom vinárstva a vinohradníctva, školstva, vedy, rekreácie a tradičných remesiel napr. keramika.

Prvé stopy osídlenia okolia Modry siahajú do doby tretieho tisícročia pred n.l. V roku 1607 povýšil Rudolf II. privilégium Modry na slobodné kráľovské mesto a udelil mestu vlastný erb. V 17. a 18. stor. Modra patrila medzi najpoprednejšie mestá na Slovensku s rozvinutým vinohradníctvom, lesným hospodárstvom, cechovou výrobou, školstvom a kultúrou. Najvýznamnejšou osobou žijúcou v Modre bol Ľudovít Štúr (roky 1851-1856).

- **Kultúrne a historické pamiatky**

Modra sa rozprestiera na úpätí Malých Karpát. V lone malebnej krajiny sa nachádza vinohradnícke mesto s historickým jadrom a typickými vinohradníckymi domami a pivnicami. Tie spolu so zachovaným mestským opevnením tvoria ojedinelý urbanizmus, ktorý bol v roku 1991 vyhlásený za Mestskú pamiatkovú zónu. Jedinečnosť je nielen v zachovaní historickej architektúry, ale charakterizujú ju i špecifické tradície viazané na miestne prírodné podmienky (vinárstvo, keramikárstvo, remeselníctvo). História je spojená aj s rôznorodou kultúrou, ktorú do Modry priniesli a vytvorili nielen Slováci, ale aj Nemci, Česi, Maďari, Chorváti i Srbi, čo sa odzrkadľuje v kolorite mesta.

V Modre, na Kráľovej, v Harmónii i na Piesku môžeme objaviť 94 národných kultúrnych pamiatok a mnoho pamätihodností mesta z rôznych období, často spätých s osobami významných dejateľov a umelcov (napr. Ľudovít Štúr, Karol Štúr, Samuel Zoch, Ján Smrek, Dušan Jurkovič a iní). Patria medzi ne všetky kostoly a kaplnky mesta, historická radnica, ako aj Múzeum Ľ. Štúra s pamätnou izbou či Horná brána, bašta a múry opevnenia.

Okrem toho v Modre pôsobí viacero kultúrnych inštitúcií a organizácií, ktoré sa aktívne spolupodieľajú na kultúrno-spoločenskom dianí.

Partnerské mestá, s ktorými má Modra dohodu o partnerskej a družobnej spolupráci sú Benátky nad Jizerou (Česká republika), Hustopeče (Česká republika), Overijse (Belgicko), Martres Tolosane (Francúzsko).

- **Kultúra**

Najznámejšie kultúrne podujatia sú napr. Vinobranie, Dni otvorených pivníc, Slávnosti Hliny, Dni európskeho kultúrneho dedičstva a ďalšie festivaly a koncerty. Kultúrne podujatia v meste organizuje referát kultúry v spolupráci s Kultúrnym centrom Modra, ktoré je príspevkovou organizáciou mesta Modra s právnou subjektivitou, ktorej hlavnou činnosťou je organizovanie a zabezpečovanie kultúrnych, spoločenských, voľno-časových a umeleckých aktivít, vzdelávacích kurzov a podporovanie amatérskej kultúrnej činnosti vo všetkých formách. Súčasťou KC Modra sú kino Mier, Mestská knižnica a Modranské zvesti.

V Modre pôsobí viacero ochotníckych divadiel – Občianske združenie Kralovan, Modranské kráľovské divadlo, MOKRAĎ a iné. Kultúru v meste obohacujú aj iné združenia, ktorým je kultúra blízka: Modranská beseda, Modranská muzeálna spoločnosť, detský folklórny súbor Magdalénka, Spoločnosť priateľov poézie, OZ Poľné Ľalie, Hudba Modre a pod. Obnovou cirkevných pamiatok sa zaoberá v Modre Združenie záchrany cirkevných pamiatok.

- **Sociálna oblasť**

Mestom bola zriadená príspevková organizácia Mestské centrum sociálnych služieb na pokrytie sociálnych služieb, ktorá má vo svojej pôsobnosti zariadenia opatrovateľskej služby, útulok, vývarovňa, kde sa poskytujú obedy pre približne 220 občanov. Ďalej je to Klub dôchodcov a Jednota dôchodcov - ich činnosť spočíva predovšetkým v organizovaní a účasti na spoločných podujatiach a na rôznych spoločenských, kultúrnych a športových akciách.

- **Osobnosti mesta Modra**

**Karol Štúr** (25. 3. 1811 Trenčín - 13. 1. 1851 Modra), básnik, učiteľ. V rokoch 1839-46 profesor a rektor gymnázia v Modre, 1847-51 ev. farár modranskej cirkvi. Vynikajúci pedagóg, zaslúžil sa o vzdelanie a spolkovú aktivitu mládeže na modranskom gymnáziu, do ktorého prichýlil v r. 1843 niekoľkých študentov odchádzajúcich z Bratislavy na protest proti zosadeniu Ľ. Štúra z katedry. Pre Modru získal aj viacerých srbských študentov, združených v osobitnom spolku. Pod jeho vedením si slovenská mládež založila Spoločnosť, pri ktorej v r. 1844 vznikla knižnica. V r. 1847 bol na zasadaní Tatrína zvolený za predsedu výboru pre vypracovanie slovenských učebníc. Na učiteľských poradách sa postavil proti maďarizačným snahám K. Zaya, ako ev. farár bránil slov. záujmy na zasadaní konventov. V r. 1849 bol členom vyslanstva so slovenskými požiadavkami k panovníkovi, po revolúcii slovenský dôverník pri mestskej rade v Modre.

**Ľudovít Štúr** (28. 10. 1815 Uhrovec – 12. 1. 1856 Modra), kodifikátor spisovnej slovenčiny, politik, básnik, publicista, jazykovedec, novinár, pedagóg, jeden z najvýznamnejších osobností slovenských národných dejín, hlavný reprezentant slovenského národného hnutia a slovanských koncepcií v polovici 19. storočia. Počas štúdií na bratislavskom lýceu začal prednášať, bol predsedom Spoločnosti česko-slovenskej, neskôr ju zmenil na Ústav slovenskej reči a literatúry, po návrate z Halle pôsobil v r. 1840 - 1843 ako neuhonorovaný zástupca profesora Palkoviča na Katedre reči a literatúry československej, v r. 1845 – 1848 ako redaktor a vydavateľ Slovenských národných novín, vodca slovenského povstania v r. 1848-1849. P, po smrti brata Karola prichádza v r. 1851 do Modry, aby sa ujal výchovy jeho siedmich detí.

**Ján Kalinčiak** (10. augusta 1822 Horné Záturčie - 16. júna 1871 Martin), spisovateľ a básnik, žiak a spolupracovník Ľudovíta Štúra, jeden z najznámejších romantických prozaikov, prišiel do Modry v r. 1846, aby prevzal rektorstvo gymnázia. Vyučoval latinčinu, maďarčinu, nemčinu i slovenčinu. Spoločne s K. Štúrom tu založili prvé slovenské kasíno v r. 1849, neskôr sa s Ľ. Štúrom a J. M. Hurbanom pokúšali vybudovať v Modre centrum slovenského školstva, alebo aspoň dosiahnuť poslovenčenie existujúceho gymnázia, čo sa však napriek veľkému úsiliu nepodarilo. V r. 1858 odchádza za riaditeľa nemeckého evanjelického gymnázia v Těšíne.

**Ferdinand Písecký** (25. novembra 1879 Praha-Žižkov - 25. októbra 1934 Bratislava), pedagóg, politik, kapitán československých légii, pobočník generála M. R. Štefánika, organizátor pedagogického a kultúrneho života medzi učiteľmi, spoluautor slovenských čítaniek pre učiteľské ústavy, autor divadelných hier pre mládež, básnických zbierok a spomienkových próz, publicista, zakladateľ a redaktor slovenských pedagogických časopisov, člen a neskôr predseda Pedagogickej spoločnosti slovenskej, nositeľ Čs. vojnového kríža 1918, i ďalších štátnych vyznamenaní, francúzskeho Radu čestnej légie, talianskeho vojnového kríža. Pred príchodom do Modry precestoval takmer celý svet a pôsobil vo vojenských i diplomatických službách, zaslúžil sa o pripojenie Podkarpatskej Rusi k ČSR. Od marca 1919 bol riaditeľom Učiteľského ústavu v Modre, založil obecnú knižnicu v meste a v okolitých obciach, Telovýchovnú jednotu Sokol, ktorej sa stal predsedom, na učiteľskom ústave ochotnícky súbor, bol jedným z hlavných organizátorov politického a spoločenského života v Modre. Po r. 1926 sa stal krajiniským školským inšpektorom pre učiteľské ústavy na Slovensku, vládny radcom, prednostom referátu Ministerstva školstva a národnej osvety v Bratislave. Aj po odchode z Modry ovplyvňoval činnosť modranského učiteľského ústavu a spoločenské dianie v meste až do svojej smrti. Pochovaný je v Modre.

**Dr. Ivan Branislav Zoch** (24. jún 1843 Jasenová - 27. december 1921 Modra) najstarší syn Štúrovho priateľa Ctiboha Zocha. Doktorát získal v Berlíne za dizertačnú prácu z fyziky, od r. 1866 pôsobil ako profesor na prvom slovenskom gymnáziu vo Veľkej Revúci, vyučoval fyziku, matematiku, prírodopis, krasopis a spev, zaviedol vyučovanie telesnej výchovy, po zrušení gymnázia odišiel do Chorvátska, kde pôsobil až do odchodu do dôchodku v r. 1908. Do Modry prišiel až na odpočinok, pôvodne k svojmu bratovi Pavlovi Zochovi, ktorý sa však jeho príchodu už nedožil. Stal sa aktívnym

účastníkom a spoluorganizátorom spoločenského života, zúčastňoval sa stretnutí kasína, tradičných augustových výletov na Panský dom, kde usporadúval detské športové hry, pomáhal pri výchove v evanjelickom sirotinci.

**Pavel Zoch** (3. júla 1850 Jasenová - 23. júna 1907 Modra) syn Ctiboha Zocha, po štúdiách pôsobil ako farár v Jasenovej, v Záriečí, spolupracoval pri vydávaní časopisu Stráž na Sione. Na evanjelickej synode v r. 1892 žiadal, aby sa na preparandiách a gymnáziách vyučovalo v slovenčine, v r. 1897 bol zvolený za farára v Modre, kde pôsobil až do svojej smrti. Vyučoval slovenčinu na evanjelickej dievčenskej meštianskej škole, založil a spravoval evanjelický sirotinec, pomáhal pri zakladaní tlačiarne Šimona Roháčka. Zomrel na porážku po ukončení nedefinovaných služieb božích.

**Dr. Samuel Zoch** (18. decembra 1882 Cerovo - 4. januára 1928 Bratislava, pochovaný je v Modre) kňaz, politik, študoval v Banskej Bystrici, v Šoprone a teológiu skončil vo Viedni. Pôsobil ako kaplán v Novom Sade, Cerove a Kysáči. Po smrti svojho strýka Pavla Zocha bol v r. 1907 zvolený za farára v Modre, kde sa okrem farárskeho úradu ujal aj správy evanjelického sirotinca, ktorý dobudoval - zaslúžil sa o postavenie novej budovy a zorganizoval niekoľko úspešných verejných zbierok na podporu sirotinca, v r. 1919 sa stal administrátorom biskupského úradu, v r. 1923 biskupom Západného dištriktu a preniesol biskupský úrad do Modry. Po r. 1918 pôsobil ako župan bratislavskej župy, načas preniesol do Modry aj sídlo župy až do príchodu Vavra Šrobára, ministra povereného správou Slovenska, bol osnovateľom martinskej deklarácie z 30. októbra 1918, starostom bratislavskej sokolskej župy a miestneho Sokola v Modre, zúčastnil sa 8. všesokolského zletu v Prahe v r. 1926, kam viedol slovenské župy, zaslúžil sa o rozvoj modranskej keramickej dielne založením účastinnej spoločnosti Slovenská keramika. Od r. 1925 bol poslancom Národného zhromaždenia, presadil presťahovanie okresného úradu z Pezinka do Modry, v presťahovaní okresného súdu mu zabránila smrť. Zomrel náhle na porážku v nemocnici v Bratislave.

**Vladimír Jurkovič** (12. októbra 1865 Myjava - 14. apríla 1943 Modra) pochádzal zo slávnej Jurkovičovskej rodiny, od r. 1897 pôsobil ako evanjelický kňaz v Modre-Kráľovej, kde zotrval takmer 40 rokov a počas svojho účinkovania rozvinul veľkú kultúrnu a osvetovú činnosť, avšak bol činný i v hospodárskej oblasti. Zúčastňoval sa na roľníckych zjazdoch v Skalici, pomáhal zakladať potravinové družstvá, spolu so Samuelom Zochom a bratom Dušanom Jurkovičom založil a spoluviedol účastinnú spoločnosť, ktorá zachránila upadajúcu výrobu keramiky v Modre, bol členom mestského zastupiteľstva v Modre a župného výboru v Bratislave, členom výboru Slovenskej národnej strany, členom Melioračného zväzu, Modranského kasína, inicioval osadenie pamätných tabúlí v Modre, v Harmónii, Brezovej i Cerovom, ako člen sirotincového výboru viedol pokladňu, bol predsedom správy dievčenskej meštianskej školy v Modre.

**Ferdinand Dúbravský** (8. septembra 1850 Borský Jur - 19. júna 1926 Modra), spisovateľ, redaktor, učiteľ, od r. 1924 žil v Modre, kde pôsobil ako príležitostný publicista, veršovec a plodný prozaik, prispieval takmer do všetkých slovenských a viacerých moravských novín, časopisov a kalendárov, knižne vydal vyše 40 titulov. Pod pseudonymom strýčko Ferdinand písal verše, rozprávky, poviedky, humoresky, romány aj divadelné hry pre deti i dospelých, vydal turistického sprievodcu, monografiu o Skalici, zbierku kuchárskych receptov a vlastných prednášok, prekladal do časopisov z nemčiny a češtiny.

K Modre sa viaže aj časť životopisu básnika **Jána Smreka** (vlastným menom Ján Čietek, 16. decembra 1898 Melčice-Zemianske Lieskové - 8. decembra 1982 Bratislava), ktorý bol od r. 1907 vychovávaný v evanjelickom sirotinci v Modre, tu aj vyštudoval na učiteľskom ústave. Ako hovorí vo svojich spomienkach, „modranská fara za zochovskej dynastie“ bola pre neho „ozajstnou oázou v púšti“. Strávil tu takmer celé detstvo a hoci ho osud zavial na iné pôsobiská, Modra zostala pre neho zdrojom inšpirácie v jeho básnickej tvorbe. V r. 1978 pri príležitosti 80. narodenín bolo Jánovi Smrekovi udelené čestné občianstvo mesta Modry.

Na učiteľskom ústave s Jánom Smrekom študoval aj **Jozef Pospíšil** (1897-1976), neskôr akademický sochár a reštaurátor. Spolu vydávali študentský humoristický časopis Iskry, do ktorého Smrek písal, Pospíšil kreslil karikatúry a ilustrácie. Časopis vychádzal ako rukopis v 1 exemplári.

**Dionýz Štúr** (2. apríla 1827 Beckov - 9. októbra 1893 Viedeň), zoopaleontológ, fytopaleontológ a najmä geológ svetového mena, zakladateľ modernej stratigrafie Slovenska, riaditeľ Ríšskeho

geologického ústavu vo Viedni, ktorý študoval na tunajšom gymnáziu a neskôr v Modre navštevoval svojho otca.

**Viliam Fridrich Westsik** (3. marca 1883 Modra - 29. januára 1976 Nyíregyháza, Maďarsko), poľnohospodársky odborník, autor vyše 600 odborných prác a článkov a akademik **Ján Bakoš** (2. marca 1890 Modra - 24. januára 1967 Kolín), orientalista, dekan Teologickej fakulty a Filozofickej fakulty UK v Bratislave, zakladateľ a prvý riaditeľ Semitského seminára, Katedry maďarskej a semitskej filológie, Kabinetu orientalistiky SAV.

**Jozef Mička** (17. marca 1851 Vyškov - 11. septembra 1908 Modra), džbánkar, zakladateľ modranskej keramickej dielne a Keramicko-priemyselného učilišťa.

**Heřman Landsfeld** (12. augusta 1899 Zlín - 18. októbra 1984 Strážnice, pochovaný je v Modre) džbánkar, maliar ľudovej fajansy a obrázkov na skle, figuralista a zberateľ ľudovej keramiky, ktorý sa v Modre naučil maľovať keramiky, pôsobil ako vedúci maliarskej dielne a prispel k formovaniu vlastného umeleckého výrazu modranskej keramiky. Vytvoril vzorkovník s vyše 800 farebnými vzormi modranských výrobkov, kde zachytil celú šírku vyrábanej keramiky, jej námety, farebnosť i variabilitu dekoru.

**Ľudovít Petrovský** (1. 5. 1919 Modra - 30. 7. 1996 Bratislava), spisovateľ, vyštudoval v Modre na učiteľskom ústave, pôsobil ako učiteľ, od r. 1946 sa venoval žurnalistike a pôsobil ako redaktor vo viacerých časopisoch. Vo svojich románoch *Žobrácka rezidencia*, *Tri vinobrania*, *Smäd vo vinici*, čerpal námety z modranského prostredia v období prvej republiky.

**Dr. Ján Milan Petrik** (26. 3. 1910 Liptovský Trnovec - 18. 1. 1983 Bratislava, pochovaný v Modre), náboženský spisovateľ, teológ, vysokoškolský učiteľ, v r. 1937 - 1971 ev. farár v Modre - Kráľovej, 1937 - 1980 zároveň prednášal cirkevné dejiny a hymnológiu a pôsobil ako vedúci Katedry praktickej teológie, neskôr ako dekan Ev. teologickej fakulty. Zostavil rad liturgických kníh v slovenčine, zaoberal sa dejinami liturgie a agendami, cirkevnohistorickou a náboženskou problematikou, dielom Jána Husa vo vzťahu k Slovensku, D. Krmana, J. M. Hurbana, Ľ. Štúra, bol jedným z prekladateľov biblie do slovenčiny (1977).

**Ľubomír Kellenberger** (23. 11. 1921 Bratislava - 13. 4. 1971 Bratislava) grafik, ilustrátor, príslušník mladej umeleckej bohémy, formovaný veľkomestským prostredím Bratislavy a vinohradníckym prostredím Modry. Detstvo prežil v Modre, od r. 1948 pôsobil ako samostatný výtvarník v Bratislave, udržiaval stále kontakty s Ľ. Ondrejovom. Ako jeden z najfrekventovanejších slovenských ilustrátorov sa venoval klasickým dielam svetovej detskej literatúry a najmä Ondrejovovým prózam pre mládež. Bol priekopníkom zvýšených nárokov na ilustráciu literatúry a to krásnej, detskej i učebnicovej, nositeľom viacerých ocenení.

**Štefan Cpin** (11. 9. 1919 Olcnavá - 2. 9. 1971 Modra), ilustrátor kníh pre deti a mládež, tvorca lyrizujúcej typológie postáv, žil v Modre od r. 1949, pôsobil ako učiteľ výtvarného odboru na Ľudovej škole umenia. Jeho ilustrátorská práca, ktorá zahrnuje asi 100 titulov, rozvinula slovenskú detskú knihu. V maliarskej tvorbe, najmä v akvareloch a gvašoch, tvoril malé obrázky dedinského života. Je nositeľom viacerých ocenení za ilustrátorskú tvorbu.

**Jozef Ilečko** (12. 1. 1909 Budapešť - 31. 12. 1986 Modra), maliar, grafik, ilustrátor, pôsobil ako grafik v Košiciach, v Slovenskej keramike v Modre, ako slobodný umelec v Bratislave, v Piešťanoch, v Revúcej, od r. 1953 v Modre, vytvoril nástenné maľby pre čítareň Univerzitnej knižnice, ilustroval knihy pre deti i dospelých, popri kresbe a maľbe sa venoval grafike, kolážam a keramickej tvorbe. Jeho tvorba sa vyznačuje dynamikou, tvorivým hľadačstvom, romantizmom.

**František Hrtús** (3.3.1937 - 2. 8. 1997), maliar, krajinkár, portrétista, jeho krajinky sú inšpirované modranskými zátišíami a zákutiami.

**Lýdia Vadkerti-Gavorníková** (30. 3. 1932 Modra - 22. 5. 1999 Bratislava), poetka. Vyštudovala na Učiteľskom ústave v Modre a pôsobila ako učiteľka, neskôr redaktorka *Revue svetovej literatúry*.

**Vincent Šikula** (19. 10. 1936 Dubová pri Modre - 16. 6. 2001 Modra), spisovateľ. Vyštudoval Štátne

konzervatórium v Bratislave, pracoval ako učiteľ hudby na Ľudovej škole umenia v Modre, redaktor časopisu Romboid a vydavateľstva Slovenský spisovateľ, i ako filmový dramaturg.

Generálmajor in memoriam **Ing. Michal Pridala** (9. 11. 1916 Modra - 8. 8. 1993 Bratislava), príslušník 1. čs. zmiešanej leteckej divízie v ZSSR a generála **Vladimír Branislav Bodický** (12.7.1897 Lipt. Mikuláš - 21. 6. 1967 Modra), príslušník Prvého pluku slovenskej slobody v bojoch proti maďarským vojskám v r. 1918-19, hlavný veliteľ čs. četníctva na Slovensku po vypuknutí SNP.

Z Modry pochádza aj akademická maliarka a ilustrátorka **Viera Kraicová** (5.7. 1920), dlhoročná asistentka na Vysokej škole výtvarných umení v Bratislave, žije a tvorí tu básnik Jozef Mihalkovič.

V Harmónii žil a tvoril keramikár **Ignác Bizmayer** (20. apríl 1922, Košolná – 15. august 2019, Modra), národný umelec a držiteľ štátneho vyznamenania Pribinov kríž I. triedy za mimoriadne významné zásluhy v oblasti výtvarného umenia a figurálnej tvorby.

V Harmónii ďalej žije a tvorí aj **Beáta Mihalkovičová**.

Mesto samostatne rozhoduje a uskutočňuje všetky úkony súvisiace so správou obce a jej majetku. Hospodári samostatne so svojím majetkom a finančnými zdrojmi v oblasti riešenia otázok lokálneho významu.

Mesto pri výkone samosprávy vykonáva najmä úkony súvisiace s riadnym hospodárením s hnutelným a nehnuteľným majetkom, zostavuje a schvaľuje rozpočet mesta a záverečný účet mesta, rozhoduje o veciach miestnych daní a poplatkov, usmerňuje ekonomickú činnosť mesta, utvára účinný systém kontroly, zabezpečuje výstavbu, údržbu a vykonáva správu miestnych komunikácií, zabezpečuje verejný poriadok, vykonáva vlastnú investičnú činnosť, zabezpečuje ochranu kultúrnych pamiatok, zabezpečuje financovanie originálnych kompetencií mesta a sprostredkúva financovanie prenesených kompetencií zo štátneho rozpočtu na fungovanie základných škôl. Najvyšším výkonným orgánom mesta a štatutárnym orgánom v majetkovoprávných a pracovnoprávných vzťahoch mesta je primátor mesta Mgr. Juraj Petrakovič.

### **Orgánmi mesta sú:**

- *Mestské zastupiteľstvo*

Predstavuje zastupiteľský zbor mesta zložený z poslancov zvolených v priamych voľbách obyvateľmi mesta na funkčné obdobie štyroch rokov. Počet poslancov zastupiteľstva na celé volebné obdobie sa určuje podľa počtu obyvateľov mesta a vo funkčnom období 2022-2026 má Mestské zastupiteľstvo 13 členov.

Do pôsobnosti Mestského zastupiteľstva patrí určovanie zásad hospodárenia s majetkom mesta, schvaľovanie rozpočtu mesta a záverečného účtu mesta, schvaľovanie územného plánu mesta a koncepcií jeho rozvoja, rozhodovanie o miestnych daniach a poplatkoch, uznávanie sa na všeobecne záväzných nariadeniach, ktoré majú charakter normatívnych právnych aktov a riešia sa nimi základné otázky života v meste, schvaľovanie kúpno-predajných zmlúv a schvaľovanie zmien rozpočtu.

- *Primátor mesta*

Funkcia primátora mesta je verejnou funkciou, do ktorej je volený na jeho funkčné obdobie s trvaním štyroch rokov.

Do pôsobnosti primátora patrí: zvolávanie a vedenie zasadnutí mestského zastupiteľstva, podpisovanie ich uznesení, zastupovanie mesta vo vzťahu k štátnym orgánom, k právnickým a fyzickým osobám, rozhodovanie vo všetkých veciach správy mesta, ktoré nie sú vyhradené mestskému zastupiteľstvu. Primátor mesta poveril riadením mestského úradu zástupcu primátora, ktorý vykonáva svoju funkciu na plný úväzok, zároveň plnohodnotne zastupuje primátora v jeho neprítomnosti.

- *Komisie mestského zastupiteľstva*

Sú orgánmi volenými Mestským zastupiteľstvom, ktoré plnia funkciu poradných, iniciatívnych a kontrolných orgánov pre Mestské zastupiteľstvo. Členov komisií volí Mestské zastupiteľstvo a tvoria ich poslanci a občania mesta. V súčasnosti má mesto Modra zriadené tieto komisie: Komisiu finančnú, hospodársku, legislatívnu a podnikateľských činností, Komisiu kultúry, cestovného ruchu a pamiatok, Komisiu sociálnu, zdravotnú a verejného poriadku, Komisiu školstva a mládeže, Komisiu športu, Komisiu územného plánovania, životného prostredia, pôdohospodárstva, vinohradníctva a vinárstva, Komisiu na ochranu verejného záujmu pri výkone funkcií verejných funkcionárov.

- *Mestský úrad*

Mestský úrad je výkonným orgánom mestského zastupiteľstva a primátora. Do jeho pôsobnosti patria predovšetkým nasledovné aktivity: komplexná starostlivosť o majetok mesta, vydávanie súhlasu s umiestnením prevádzky, obchodu a služieb v meste, starostlivosť o odpadové hospodárstvo a čistotu mesta, starostlivosť o verejnú zeleň, povoľovanie výrubov drevín, pôsobnosť stavebného úradu, evidencia o trvalom a prechodnom pobyte občanov v meste, evidencia domov a budov, prevádzka predškolských a školských zariadení vo vlastníctve mesta, poskytovanie peňažných dávok sociálnej pomoci, poskytovanie opatrovateľskej služby, zabezpečenie písomnej agendy všetkých orgánov samosprávy mesta, zabezpečenie odborných podkladov a iných písomností na rokovanie Mestského zastupiteľstva, vykonávanie nariadení, uznesení Mestského zastupiteľstva a rozhodnutí

primátora, zabezpečovanie ekonomickej agendy mesta Modry, tvorba a predkladanie rozpočtu na nasledujúci rok.

- *Mestská polícia* – jej úlohou je zabezpečovať verejný poriadok, ochranu životného prostredia a plní ďalšie úlohy vyplývajúce zo všeobecne záväzných nariadení.
- *Mestský hasičský dobrovoľný zbor* – zabezpečuje požiarnu bezpečnosť v meste a to v dvoch rovinách preventívnou činnosťou a pohotovostnou – zásahovou činnosťou.

## ORGANIZAČNÁ ŠTRUKTÚRA MESTA

---

**Primátor mesta:** Mgr. Juraj Petrakovič

**Zástupca primátora:** Ing. Marián Gavorník

**Hlavný kontrolór mesta:** Ing. Zuzana Lazarová

**Mestské zastupiteľstvo mesta Modry:** Ing. Ján Bača, Ing. Marián Gavorník, Ing. Matúš Hornáček, Ph.D., Eur Ing, Ing. Paed. IGIP, Ing. Peter Jakabovič, PhDr. Viera Jančovičová, JUDr. Ján Juran, Mgr. Peter Juran, PhDr. Naďa Kovárová, Bc. Andrea Kukumbergová, Mgr. art. Jakub Liška, Miroslav Ochaba, Michal Petřík, Ing. Ján Zigo

### **Komisie mestského zastupiteľstva:**

#### **1. Komisia finančná, hospodárska, legislatívna a podnikateľských činností**

**Predseda:** Ing. Ján Bača, poslanec MsZ

**Podpredseda:** Ing. Mariána Gavorník

**Tajomník:** Ing. Tatiana Macháčová

**Členovia komisie:** Korček Igor, Ing., Lalinský Tibor, Ing., PhD., Plučinský Peter, JUDr., Peniaška Peter

#### **2. Komisia územného plánovania, životného prostredia, pôdohospodárstva, vinohradníctva a vinárstva**

**Predseda:** Mgr. Art. Jakub Liška, MRes, poslanec MsZ

**Podpredseda:** Mgr. Peter Juran

**Tajomník:** Mária Blechová

**Členovia komisie:** Baričičová Lucia, Bartoš Daniel, Bišťaň Matúš, Ing.arch., Chalabala Ján, Lenner Peter, Piršelová Bibiána, Žídková Andrea

#### **3. Komisia sociálna, zdravotná a verejného poriadku**

**Predseda:** Ing. Ján Zigo, poslanec MsZ

**Podpredseda:** JUDr. Ján Juran

**Tajomník:** Mgr. Monika Bartošová

**Členovia komisie:** Klúčiková Ľubica, Kollár Michal, Machalová Jana, Mgr., Ondrová Eva, Mgr., Pukančík Karol, RNDr., Straka Stanislav

#### **4. Komisia kultúry, cestovného ruchu a pamiatok**

**Predseda:** PhDr. Viera Jančovičová, poslankyňa MsZ

**Podpredseda:** Michal Petřík

**Tajomník:** Miroslava Kišoňová

**Členovia komisie:** Bližnák Peter, Mgr. art., Kvetková Marcela, Lennerová Elena, Mgr., Liška Marián, Magula Anton, Katarína Machatová, Magda Maryássyová, Petrakovičová Agáta, PhDr., Ružeková Mária

#### **5. Komisia školstva a mládeže**

**Predseda:** Bc. Andrea Kukumbergová, poslanec MsZ

**Podpredseda:** PhDr. Naďa Kovárová

**Tajomník:** Mgr. Michaela Galovičová

**Členovia komisie:** Brunoskvá Miriam, Gernátová Anna, Mgr., Naďa Chobotová, Ľubica Klúčiková

## 6. Komisia športu

**Predseda:** Miroslav Ochaba, poslanec MsZ

**Podpredseda:** Ing. Ján Bača

**Tajomník:** Mgr. Michaela Galovičová

**Členovia komisie:** Fázik Juliana, Fázik Matej, Holes Ľudovít, Holekši Peter, Kintler Michal

## 7. Komisia na ochranu verejného záujmu pri výkone funkcií verejných funkcionárov

**Predseda:** Ing. Ján Zigo, poslanec MsZ

**Členovia komisie:**

JUDr. Jána Jurana, poslanec MsZ

Miroslav Ochaba, poslanec MsZ

**Mestský úrad mesta Modry pozostáva z viacerých oddelení, ktoré zabezpečujú základné kompetenčné oblasti, ktoré mesto musí pre občanov vykonávať a tatiež zabezpečujú plynulý chod mesta:**

- Oddelenie podpornej činnosti: koordinátorka - asistentka primátora,
- Stavebný úrad, územný plán mesta
- Turisticko – informačné centrum: informačná kancelária a riadenie projektov
- Ekonomické oddelenie: rozpočet a ekonomika, fakturácia a účtovníctvo
- Sociálne veci, zdravotníctvo a školstvo
- Oddelenie územného rozvoja: investičná výstavba, životné prostredie, infraštruktúra
- Majetkovo-právne oddelenie: evidencia majetku, právnik, informatik, personalistka
- Kancelária prvého kontaktu: podateľňa, pokladňa, evidencia obyvateľstva, matrika, dane a poplatky
- Mestská polícia
- Verejnoprospešné služby mesta
- Správa lesoparku
- Dobrovoľný hasičský zbor

Mestský úrad je výkonným orgánom mestského zastupiteľstva a primátora mesta. Zabezpečuje administratívne a organizačné veci primátora, mestského zastupiteľstva a ďalších zriadených orgánov mestského zastupiteľstva. Úlohy, ktoré plní, vychádzajú zo zákona č. 369/1990 Zb. o obecnom zriadení v znp. Mestský úrad zabezpečuje tiež prenesený výkon štátnej správy. V oblasti stavebného poriadku zabezpečuje prenesený výkon Stavebný úrad, v oblasti matriky a hlásenia pobytu obyvateľov Matričný úrad – Matrika.

### **Rozpočtové organizácie mesta:**

- Základná škola Ľudovíta Štúra, Komenského 1/A, 900 01 MODRA
- Základná škola, Vajanského 93, 900 01 MODRA
- Základná umelecká škola, Štúrova 54, 900 01 MODRA
- Materská škola, SNP 1545/14, 900 01 MODRA
- Materská škola, Kalinčiakova 11, 900 01 MODRA
- Materská škola, Sládkovičova 13, 900 01 MODRA

Mesto Modra má v zakladateľskej pôsobnosti účtovnej jednotky:

| Názov spoločnosti    | IČO      | Podiel na ZI |
|----------------------|----------|--------------|
| SLUŽBY MODRA, s.r.o. | 43805426 | 100%         |
| LESY MODRA s.r.o.    | 34110186 | 100%         |
| MÉDIA MODRA s.r.o.   | 46867597 | 100%         |

## ROZPOČET MESTA V ROKU 2022

Mestské zastupiteľstvo v Modre dňa 14.12.2021 svojim uznesením č. 633/21/2021 schválilo programový rozpočet mesta Modra na rok 2022 v podobe, štruktúre a forme predloženej mestským úradom a to nasledovne: **celkové príjmy** vo výške 10 851 230,- €, z toho bežné príjmy vo výške 9 323 700,- €, kapitálové príjmy vo výške 700 000,- €, príjmové finančné operácie vo výške 827 530,- € a **celkové výdavky** vo výške 10 851 230,- €, z toho bežné výdavky vo výške 9 174 830,- €, kapitálové výdavky vo výške 1 574 400,- € a výdavkové finančné operácie vo výške 102 000,- €. Rozpočet na rok 2022 bol zostavený ako **vyrovnaný**.

| SCHVÁLENÝ ROZPOČET NA ROK 2022                | v €          |
|---|--------------|
| <b>Uznesenie č. 633/21/2021 zo 14.12.2021</b> |              |
| BEŽNÉ PRÍJMY MESTO                            | 8 755 860,00 |
| BEŽNÉ PRÍJMY ŠKOLY                            | 567 840,00   |
| KAPITÁLOVÉ PRÍJMY                             | 700 000,00   |
| KAPITÁLOVÉ PRÍJMY ŠKOLY                       | 0,00         |
| FINANČNÉ OPERÁCIE - PRÍJMOVÉ                  | 827 530,00   |
| FINANČNÉ OPERÁCIE - PRÍJMOVÉ ŠKOLY            | 0,00         |
| BEŽNÉ VÝDAVKY MESTO                           | 4 405 630,00 |
| BEŽNÉ VÝDAVKY ŠKOLY                           | 4 769 200,00 |
| KAPITÁLOVÉ VÝDAVKY MESTO                      | 1 574 400,00 |
| KAPITÁLOVÉ VÝDAVKY ŠKOLY                      | 0,00         |
| FINANČNÉ OPERÁCIE - VÝDAVKOVÉ                 | 102 000,00   |
| BEŽNÝ ROZPOČET                                | 148 870,00   |
| KAPITÁLOVÝ ROZPOČET                           | -874 400,00  |
| FINANČNÉ OPERÁCIE                             | 725 530,00   |
| ROZDIEL (PREBYTOK/SCHODOK)                    | 0,00         |

Počas roka boli prijaté mestským zastupiteľstvom zmeny rozpočtu:

- prvá zmena schválená dňa 24.02.2022 uznesením č. 665/22/2022
- druhá zmena schválená dňa 10.03.2022 uznesením č. 686/23/2022
- tretia zmena schválená dňa 12.05.2022 uznesením č. 705/24/2022
- štvrtá zmena schválená dňa 14.07.2022 uznesením č. 732/25/2022
- piata zmena schválená dňa 13.10.2022 uznesením č. 779/26/2022

Počas roka sa rozpočet upravoval aj na základe zákona 583/2004 Z.z. o rozpočtových pravidlách územnej samosprávy §14 ods.1, v kompetencii primátora mesta Modra, ktorý vykonával iba presuny v rámci jedného programu alebo upravoval rozpočet pri získaní externých zdrojov na základe zákona 583/2004 Z.z §14 ods.1:

- úprava rozpočtu č.1 na základe zákona 583/2004 Z.z §14 ods.1 dňa 10.01.2022
- úprava rozpočtu č.2 na základe zákona 583/2004 Z.z §14 ods.1 dňa 02.03.2022
- úprava rozpočtu č.3 na základe zákona 583/2004 Z.z §14 ods.1 dňa 31.03.2022
- úprava rozpočtu č.4 na základe zákona 583/2004 Z.z §14 ods.1 dňa 16.05.2022
- úprava rozpočtu č.5 na základe zákona 583/2004 Z.z §14 ods.1 dňa 23.06.2022
- úprava rozpočtu č.6 na základe zákona 583/2004 Z.z §14 ods.1 dňa 05.08.2022
- úprava rozpočtu č.7 na základe zákona 583/2004 Z.z §14 ods.1 dňa 05.09.2022
- úprava rozpočtu č.8 na základe zákona 583/2004 Z.z §14 ods.1 dňa 28.10.2022
- úprava rozpočtu č.9 na základe zákona 583/2004 Z.z §14 ods.1 dňa 31.12.2022

**BEŽNÉ PRÍJMY v r. 2022:**

| EK         | Názov  | Schválený         | Upravený            | Plnenie             | % plnenie    |
|------------|--|-------------------|---------------------|---------------------|--------------|
| <b>111</b> | <b>Dane z príjmov fyzickej osoby</b>                                     | <b>4 000,00</b>   | <b>4 340 000,00</b> | <b>4 339 729,17</b> | <b>99,99</b> |
| 111003     | Výnos dane z príjmov poukázaný územnej samospráve                        | 4 000,00          | 4 340 000,00        | 4 339 729,17        | 99,99        |
| <b>121</b> | <b>Daň z nehnuteľností</b>   | <b>651 000,00</b> | <b>689 900,00</b>   | <b>689 697,45</b>   | <b>99,97</b> |
| 121001     | Z pozemkov   | 97 000,00         | 102 000,00          | 101 833,72          | 99,84        |
| 121002     | Zo stavieb   | 512 000,00        | 545 600,00          | 545 573,24          | 100          |
| 121003     | Z bytov a nebytových priestorov v bytovom dome                           | 42 000,00         | 42 300,00           | 42 290,49           | 99,98        |
| <b>133</b> | <b>Dane za špecifické služby</b>   | <b>765 700,00</b> | <b>965 100,00</b>   | <b>935 750,19</b>   | <b>96,96</b> |
| 133001     | Za psa   | 15 000,00         | 15 000,00           | 14 247,65           | 94,98        |
| 133003     | Za nevýherné hracie prístroje  | 200,00            | 200,00              |                     |              |
| 133004     | Za predajné automaty   | 500,00            | 500,00              | 321,42              | 64,28        |
| 133006     | Za ubytovanie  | 30 000,00         | 53 000,00           | 52 641,00           | 99,32        |
| 133012     | Za užívanie verejného priestranstva                                      | 20 000,00         | 70 100,00           | 42 381,20           | 60,46        |
| .          | Ostatné zábery verejného priestranstva                                   | 20 000,00         | 20 100,00           | 20 100,20           | 100          |
| 04 31      | Vinobranie   | 0,00              | 50 000,00           | 22 281,00           | 44,56        |
| 133013     | Za komunálne odpady a drobné stavebné odpady                             | 500 000,00        | 519 500,00          | 519 417,47          | 99,98        |
| 133015     | Za rozvoj  | 200 000,00        | 306 800,00          | 306 741,45          | 99,98        |
| <b>211</b> | <b>Príjmy z podnikania</b>   | <b>0,00</b>       | <b>32 700,00</b>    | <b>32 629,35</b>    | <b>99,78</b> |
| 211003     | Dividendy  | 0,00              | 32 700,00           | 32 629,35           | 99,78        |
| <b>212</b> | <b>Príjmy z vlastníctva</b>  | <b>244 000,00</b> | <b>298 280,00</b>   | <b>294 792,39</b>   | <b>98,83</b> |
| 212002     | Z prenajatých pozemkov   | 155 000,00        | 168 260,00          | 168 250,67          | 99,99        |
| 01 26      | Nájom pozemkov - Lesy  | 100 000,00        | 100 000,00          | 100 000,00          | 100          |
| 01 1 26    | Nájom pozemkov   | 55 000,00         | 68 260,00           | 68 250,67           | 99,99        |
| 212003     | Z prenajatých budov, priestorov a objektov                               | 49 000,00         | 54 920,00           | 54 848,68           | 99,87        |
| 01 21      | Nájom nebytových priestorov - zmluvy                                     | 3 000,00          | 5 020,00            | 5 017,90            | 99,96        |
| 06 10      | Služby Modra   | 46 000,00         | 49 900,00           | 49 830,78           | 99,86        |
| 212004     | Z prenajatých strojov, prístrojov, zariadení, techniky a náradia         | 40 000,00         | 75 100,00           | 71 693,04           | 95,46        |
| 06 10      | Služby Modra   | 40 000,00         | 40 000,00           | 36 630,00           | 91,58        |
| 06 11      | Služby Modra - mimoriadna odplata  | 0,00              | 35 100,00           | 35 063,04           | 99,89        |
| <b>221</b> | <b>Administratívne poplatky</b>  | <b>83 760,00</b>  | <b>112 860,00</b>   | <b>103 128,80</b>   | <b>91,38</b> |
| 221004     | Ostatné poplatky   | 83 760,00         | 112 860,00          | 103 128,80          | 91,38        |
| .          | Ostatné poplatky   | 1 600,00          | 2 400,00            | 2 351,50            | 97,98        |
| 01 01      | Rybárske lístky  | 1 600,00          | 1 600,00            | 1 328,00            | 83           |
| 01 02      | Rozkopávkové povolenia   | 2 500,00          | 2 500,00            | 1 150,00            | 46           |
| 01 03      | Výrub drevín   | 1 000,00          | 1 000,00            | 920,00              | 92           |
| 01 0301    | Výrub drevín - spoločenská hodnota                                       | 0,00              | 22 000,00           | 22 000,00           | 100          |
| 01 11      | Predajné automaty  | 15 000,00         | 15 000,00           | 12 145,00           | 80,97        |
| 01 14      | Stavebný úrad  | 20 000,00         | 20 000,00           | 16 515,50           | 82,58        |
| 01 16      | Matrika - overovanie   | 11 500,00         | 11 500,00           | 10 085,80           | 87,7         |
| 01 17      | Evidencia obyvateľstva   | 560,00            | 560,00              | 351,00              | 62,68        |
| 01 23      | Matrika - matričné poplatky  | 30 000,00         | 36 300,00           | 36 282,00           | 99,95        |
| <b>222</b> | <b>Pokuty, penále a iné sankcie</b>                                      | <b>14 000,00</b>  | <b>39 780,00</b>    | <b>39 780,00</b>    | <b>100</b>   |
| 222003     | Za porušenie predpisov   | 14 000,00         | 39 780,00           | 39 780,00           | 100          |
| .          | Za porušenie predpisov   | 4 000,00          | 23 280,00           | 23 280,00           | 100          |
| 03 01      | Pokuty MsP   | 10 000,00         | 16 500,00           | 16 500,00           | 100          |
| <b>223</b> | <b>Poplatky a platby z nepriemyselného a náhodného predaja a služieb</b> | <b>85 600,00</b>  | <b>108 570,00</b>   | <b>100 325,40</b>   | <b>92,41</b> |
| 223001     | Za predaj výrobkov, tovarov a služieb                                    | 35 600,00         | 53 920,00           | 45 676,70           | 84,71        |
| .          | Za predaj výrobkov, tovarov a služieb                                    | 10 000,00         | 12 740,00           | 12 731,80           | 99,94        |

|            |   |                  |                     |                     |              |
|------------|---|------------------|---------------------|---------------------|--------------|
| 01 06      | Známky - pes  | 100,00           | 100,00              | 35,00               | 35           |
| 01 07      | Cintorínske poplatky  | 7 000,00         | 7 000,00            | 6 779,50            | 96,85        |
| 01 10      | Služby BOZP   | 3 500,00         | 3 500,00            | 3 230,40            | 92,3         |
| 04 11      | TIC   | 5 000,00         | 580,00              | 580,00              | 100          |
| 04 31      | Vinobranie  | 0,00             | 20 000,00           | 20 000,00           | 100          |
| 06 68      | Urnový háj Modra  | 10 000,00        | 10 000,00           | 2 320,00            | 23,2         |
| 223003     | Za stravné  | 50 000,00        | 54 650,00           | 54 648,70           | 100          |
| <b>229</b> | <b>Ďalšie administratívne a iné poplatky a platby</b>                                     | <b>1 500,00</b>  | <b>1 500,00</b>     | <b>891,00</b>       | <b>59,4</b>  |
| 229005     | Za znečisťovanie ovzdušia   | 1 500,00         | 1 500,00            | 891,00              | 59,4         |
| <b>292</b> | <b>Ostatné príjmy</b>   | <b>10 000,00</b> | <b>13 500,00</b>    | <b>4 926,33</b>     | <b>36,49</b> |
| 292008     | Z odvodov z hazardných hier a iných podobných hier  | 3 000,00         | 3 000,00            | 47,53               | 1,58         |
| 292012     | Z dobropisov  | 0,00             | 3 500,00            | 873,41              | 24,95        |
| 292027     | Iné   | 7 000,00         | 7 000,00            | 4 005,39            | 57,22        |
| <b>311</b> | <b>Granty</b>   | <b>43 000,00</b> | <b>98 030,00</b>    | <b>92 627,69</b>    | <b>94,49</b> |
|            | Granty  | 0,00             | 3 800,00            | 2 500,00            | 65,79        |
| 01 36      | Wertheim  | 0,00             | 6 000,00            | 6 000,00            | 100          |
| 01 45      | pomoc Ukrajine  | 0,00             | 22 130,00           | 22 128,00           | 99,99        |
| 04 43      | Nórske fondy  | 43 000,00        | 43 000,00           | 40 000,00           | 93,02        |
| 07 28      | Nadácia Ekopolis  | 0,00             | 3 000,00            | 3 000,00            | 100          |
| 08 54      | Grant SPP   | 0,00             | 20 100,00           | 18 999,69           | 94,53        |
| <b>312</b> | <b>Transfery v rámci verejnej správy</b>  | <b>2 300,00</b>  | <b>3 110 900,00</b> | <b>3 078 278,48</b> | <b>98,95</b> |
| 312001     | Zo štátneho rozpočtu okrem transferu na úhradu nákladov preneseného výkonu štátnej správy | 458 170,00       | 721 710,00          | 705 484,00          | 97,75        |
| 01 13      | Decentralizačná dotácia na soc. veci  | 264 000,00       | 264 000,00          | 262 026,27          | 99,25        |
| 01 14      | Decentralizačná dotácia - ostatné   | 2 000,00         | 2 000,00            | 902,24              | 45,11        |
| 01 16      | Hmotná núdza  | 1 000,00         | 1 000,00            | 326,40              | 32,64        |
| 01 17      | Evidencia obyvateľstva  | 3 300,00         | 3 300,00            | 3 197,37            | 96,89        |
| 01 18      | Voľby   | 0,00             | 11 740,00           | 11 738,64           | 99,99        |
| 01 45      | pomoc Ukrajine  | 0,00             | 157 000,00          | 156 334,69          | 99,58        |
| 04 40      | vojnové hroby   | 0,00             | 3 200,00            | 3 197,04            | 99,91        |
| 06 94      | MŠ SNP  | 47 870,00        | 47 870,00           | 41 331,10           | 86,34        |
| 07 20      | Štúrová 60  | 0,00             | 10 000,00           | 10 000,00           | 100          |
| 09 11      | Základná škola Vajanského   | 62 000,00        | 111 000,00          | 106 219,60          | 95,69        |
| 09 12      | Základná škola Ľ. Štúra   | 78 000,00        | 110 600,00          | 110 210,65          | 99,65        |
| 312002     | Zo štátneho účelového fondu   | 0,00             | 21 000,00           | 20 970,45           | 99,86        |
| 06 97      | Enviromentálny fond   | 0,00             | 21 000,00           | 20 970,45           | 99,86        |
| 312012     | Zo štátneho rozpočtu na úhradu nákladov preneseného výkonu štátnej správy                 | 2 130,00         | 2 368 190,00        | 2 351 824,03        | 99,31        |
| 01 15      | Vzdelávacie poukazy, súťaže, dopravné   | 144 270,00       | 144 270,00          | 131 000,00          | 90,8         |
| 01 17      | Prenesené kompetencie   | 1 550,00         | 2 109 350,00        | 2 109 070,68        | 99,99        |
| 01 30      | Dotácia na stravu   | 18 500,00        | 29 760,00           | 29 753,10           | 99,98        |
| 01 14      | Stavebný úrad   | 13 200,00        | 13 200,00           | 11 668,46           | 88,4         |
| 01 16      | Matrika - overovanie  | 13 830,00        | 13 830,00           | 13 463,60           | 97,35        |
| 01 38      | ostatné dotácie zo ŠR   | 1 300,00         | 1 300,00            | 389,19              | 29,94        |
| 09 2       | Predškolská výchova   | 42 480,00        | 56 480,00           | 56 479,00           | 100          |
|            |   | <b>8 860,00</b>  | <b>9 811 120,00</b> | <b>9 712 556,25</b> | <b>99,00</b> |

#### KAPITÁLOVÉ PRÍJMY 2022

| EK  | Názov           | Schválený  | Upravený   | Plnenie    | % plnenia |
|-----|-----------------|------------|------------|------------|-----------|
| 200 | Nedaňové príjmy | 700 000,00 | 930 000,00 | 929 483,00 | 99,94     |

|            |  |                   |                     |                     |              |
|------------|--|-------------------|---------------------|---------------------|--------------|
| 230        | Kapitálové príjmy                            | 700 000,00        | 930 000,00          | 929 483,00          | 99,94        |
| 233        | Príjem z predaja pozemkov a nehmotných aktív | 700 000,00        | 930 000,00          | 929 483,00          | 99,94        |
| 233001     | Z predaja pozemkov                           | 700 000,00        | 930 000,00          | 929 483,00          | 99,94        |
| <b>300</b> | <b>Granty a transfery</b>                    | <b>0,00</b>       | <b>102 800,00</b>   | <b>87 500,00</b>    | <b>85,12</b> |
| 320        | Tuzemské kapitálové granty a transfery       | 0,00              | 102 800,00          | 87 500,00           | 85,12        |
| 321        | Granty                                       | 0,00              | 2 800,00            | 2 500,00            | 89,29        |
| 322        | Transfery v rámci verejnej správy            | 0,00              | 100 000,00          | 85 000,00           | 85           |
| 322001     | Zo štátneho rozpočtu                         | 0,00              | 65 000,00           | 65 000,00           | 100          |
| 322006     | Z rozpočtu vyššieho územného celku           | 0,00              | 35 000,00           | 20 000,00           | 57,14        |
|            |  | <b>700 000,00</b> | <b>1 032 800,00</b> | <b>1 016 983,00</b> | <b>98,47</b> |

### FINAČNÉ OPERÁCIE – príjmové 2022

| EK         | Názov   | Schválený         | Upravený            | Plnenie           | % plnenia    |
|------------|---|-------------------|---------------------|-------------------|--------------|
| <b>400</b> | <b>Príjmy z transakcií s finančnými aktívami a finančnými pasívami</b>              | <b>827 530,00</b> | <b>1 237 670,00</b> | <b>871 481,35</b> | <b>70,41</b> |
| 410        | Zo splátok tuzemských úverov, pôžičiek a návratných finančných výpomocí (len istín) | 0,00              | 0,00                |                   | 0            |
| 411        | Od úverovaných subjektov  | 0,00              | 0,00                |                   | 0            |
| 411007     | Od nefinančného subjektu  | 0,00              | 0,00                |                   | 0            |
| 450        | Z ostatých finančných operácií  | 827 530,00        | 1 237 670,00        | 871 481,35        | 70,41        |
| 453        | Prostriedky z predchádzajúcich rokov  | 5 000,00          | 238 240,00          | 236 481,35        | 99,26        |
| 454        | Prevod prostriedkov z peňažných fondov  | 822 530,00        | 907 430,00          | 543 000,00        | 59,84        |
| 454001     | Z rezervného fondu obce a z rezervného fondu vyššieho územného celku                | 822 530,00        | 907 430,00          | 543 000,00        | 59,84        |
| 456        | Iné príjmové finančné operácie  | 0,00              | 92 000,00           | 92 000,00         | 100          |
| 456002     | Prijaté finančné zábezpeky  | 0,00              | 92 000,00           | 92 000,00         | 100          |
|            | <b>Spolu</b>  | <b>827 530,00</b> | <b>1 237 670,00</b> | <b>871 481,35</b> | <b>70,41</b> |

### BEŽNÉ VÝDAVKY 2021 – programový rozpočet:

| Program  | Názov   | Schválený         | Upravený          | Plnenie           | % plnenie    |
|----------|---|-------------------|-------------------|-------------------|--------------|
| <b>1</b> | <b>Plánovanie, manažment a kontola</b>              | <b>242 860,00</b> | <b>265 990,00</b> | <b>261 929,75</b> | <b>98,47</b> |
| 1.1      | Manažment mesta                                     | 159 870,00        | 161 620,00        | 159 750,87        | 98,84        |
| 1.1.1    | Výkon funkcie primátora                             | 77 500,00         | 77 500,00         | 76 932,70         | 99,27        |
| 1.1.2    | Výkon funkcie prednostu a zástupcu primátora        | 50 260,00         | 51 640,00         | 50 651,02         | 98,08        |
| 1.1.3    | Zasadnutia orgánov mesta                            | 32 110,00         | 32 480,00         | 32 167,15         | 99,04        |
| 1.2      | Plánovanie  | 11 000,00         | 25 250,00         | 24 529,77         | 97,15        |
| 1.2.1    | Strategické plánovanie                              | 0,00              | 10 000,00         | 10 000,00         | 100,00       |
| 1.2.2    | Územné plánovanie                                   | 11 000,00         | 15 250,00         | 14 529,77         | 95,28        |
| 1.3      | Kontrola  | 42 690,00         | 42 690,00         | 41 422,38         | 97,03        |
| 1.4      | Audit   | 6 000,00          | 5 500,00          | 5 300,00          | 96,36        |
| 1.5      | Členstvo v samosprávnych organizáciách a zruženiach | 23 300,00         | 30 930,00         | 30 926,73         | 99,99        |
| <b>2</b> | <b>Propagácia a marketing</b>                       | <b>151 600,00</b> | <b>194 980,00</b> | <b>183 977,91</b> | <b>94,36</b> |
| 2.1      | Médiá   | 6 600,00          | 6 600,00          | 6 600,00          | 100,00       |

|           |  |                   |                       |                   |              |
|-----------|--|-------------------|-----------------------|-------------------|--------------|
| 2.1.1     | Média Modra  | 6 600,00          | 6 600,00              | 6 600,00          | 100,00       |
| 2.2       | Turistické informačné centrum a podpora turistického ruchu | 70 200,00         | 74 970,00             | 70 349,66         | 93,84        |
| 2.3       | Nemonet  | 2 000,00          | 2 000,00              | 1 399,00          | 69,95        |
| 2.4       | Podujatia realizované mestom                               | 72 800,00         | 111<br>410,00         | 105 629,25        | 94,81        |
| 2.4.1     | Vinobranie   | 0,00              | 23 180,00             | 23 105,43         | 99,68        |
| 2.4.2     | Kráľovské hodovanie  | 900,00            | 900,00                | 810,00            | 90,00        |
| 2.4.5     | Modranský piknik   | 800,00            | 0,00                  |                   | 0,00         |
| 2.4.7     | Partnerské mestá - spolupráca                              | 6 000,00          | 6 550,00              | 6 395,07          | 97,63        |
| 2.4.10    | Slávnosť lesa  | 1 500,00          | 2 750,00              | 2 748,00          | 99,93        |
| 2.4.12    | Ostatné podujatia - spoluúčasti mesta                      | 12 600,00         | 27 030,00             | 25 715,78         | 95,14        |
| 2.4.13    | Nórske fondy - Clay day                                    | 51 000,00         | 51 000,00             | 46 854,97         | 91,87        |
| <b>3</b>  | <b>Interné služby</b>                                      | <b>293 050,00</b> | <b>341<br/>715,00</b> | <b>324 930,69</b> | <b>95,09</b> |
| 3.2       | Zabezpečovanie úkonov spojených s voľbami                  | 0,00              | 9 940,00              | 9 040,36          | 90,95        |
| 3.3       | Verejné obstarávanie                                       | 5 000,00          | 15 670,00             | 15 661,24         | 99,94        |
| 3.4       | Evidencia a správa majetku mesta                           | 180 390,00        | 204<br>705,00         | 192 697,22        | 94,13        |
| 3.4.2     | Nakladanie s majetkom mesta                                | 65 300,00         | 84 755,00             | 77 504,67         | 91,45        |
| 3.4.3     | Prevádzka a údržba budov                                   | 115 090,00        | 119<br>950,00         | 115 192,55        | 96,03        |
| 3.5       | Autodoprava  | 23 160,00         | 19 980,00             | 19 221,16         | 96,20        |
| 3.6       | Archív a registratúra                                      | 6 000,00          | 6 000,00              | 5 875,20          | 97,92        |
| 3.7       | Mestský informačný systém                                  | 67 000,00         | 73 720,00             | 72 556,60         | 98,42        |
| 3.8       | Vzdelávanie zamestnancov mesta                             | 3 650,00          | 3 850,00              | 3 476,30          | 90,29        |
| 3.9       | Bezpečnosť a ochrana zdravia pri práci                     | 7 850,00          | 7 850,00              | 6 402,61          | 81,56        |
| <b>4</b>  | <b>Služby občanom</b>                                      | <b>44 620,00</b>  | <b>59 000,00</b>      | <b>53 985,52</b>  | <b>91,50</b> |
| 4.2       | Činnosť matriky  | 23 850,00         | 34 420,00             | 33 642,25         | 97,74        |
| 4.4       | Organizácia občianskych obradov                            | 13 570,00         | 18 370,00             | 16 208,49         | 88,23        |
| 4.6       | Evidencia chovu zvierat                                    | 3 200,00          | 3 200,00              | 2 280,00          | 71,25        |
| 4.10      | Cintoríny a pohrebné služby                                | 4 000,00          | 3 010,00              | 1 854,78          | 61,62        |
| <b>5</b>  | <b>Bezpečnosť</b>  | <b>332 020,00</b> | <b>368<br/>100,00</b> | <b>358 428,82</b> | <b>97,37</b> |
| 5.1       | Verejný poriadok a bezpečnosť                              | 325 450,00        | 360<br>230,00         | 353 018,84        | 98,00        |
| 5.3       | Ochrana pred požiarmi                                      | 4 570,00          | 4 570,00              | 2 351,10          | 51,45        |
| 5.4       | Kamerový systém  | 2 000,00          | 3 300,00              | 3 058,88          | 92,69        |
| <b>6</b>  | <b>Odpadové hospodárstvo</b>                               | <b>502 000,00</b> | <b>523<br/>000,00</b> | <b>511 111,42</b> | <b>97,73</b> |
| 6.1       | Zvoz a odvoz odpadu  | 500 000,00        | 521<br>000,00         | 509 757,72        | 97,84        |
| 6.4       | Vodné hospodárstvo   | 2 000,00          | 2 000,00              | 1 353,70          | 67,69        |
| <b>7</b>  | <b>Komunikácie</b>   | <b>64 500,00</b>  | <b>62 500,00</b>      | <b>52 263,20</b>  | <b>83,62</b> |
| 7.1       | Pozemné komunikácie  | 64 500,00         | 62 500,00             | 52 263,20         | 83,62        |
| 7.1.2     | Údržba a oprava ciest a chodníkov                          | 50 000,00         | 48 000,00             | 40 863,38         | 85,13        |
| 7.1.3     | Dopravné značenie  | 14 500,00         | 14 500,00             | 11 399,82         | 78,62        |
| <b>8</b>  | <b>Vzdelávanie</b>   | <b>51 360,00</b>  | <b>64 740,00</b>      | <b>63 264,69</b>  | <b>97,72</b> |
| 8.2       | Základné školy   | 0,00              | 20 900,00             | 19 563,64         | 93,61        |
| 8.2.1     | ZŠ Ľ. Štúra Komenského ul.                                 | 0,00              | 20 900,00             | 19 563,64         | 93,61        |
| 8.4       | Vzdelávacie voľno - časové aktivity                        | 51 360,00         | 43 840,00             | 43 701,05         | 99,68        |
| 8.4.3     | Základná umelecká škola                                    | 20 000,00         | 11 600,00             | 11 470,75         | 98,89        |
| 8.4.4     | Neštátne CVC   | 31 360,00         | 32 240,00             | 32 230,30         | 99,97        |
| <b>9</b>  | <b>Mládež a šport</b>                                      | <b>70 190,00</b>  | <b>70 190,00</b>      | <b>67 710,00</b>  | <b>96,47</b> |
| 9.4       | Podpora športových aktivít (dotácie)                       | 61 500,00         | 61 500,00             | 61 300,00         | 99,67        |
| 9.5       | Podpora školských a mládežníckych aktivít (dotácie)        | 8 690,00          | 8 690,00              | 6 410,00          | 73,76        |
| <b>10</b> | <b>Kultúra</b>   | <b>330 060,00</b> | <b>415</b>            | <b>411 804,20</b> | <b>99,06</b> |

|           |  |                     |                     |                     |              |
|-----------|--|---------------------|---------------------|---------------------|--------------|
|           |  |                     | <b>700,00</b>       |                     |              |
| 10. 1     | Organizácia kultúrnych aktivít   | 292 400,00          | 373 400,00          | 373 400,00          | 100,00       |
| 10. 2     | Kultúrne a spoločenské aktivity  | 15 460,00           | 20 100,00           | 16 504,20           | 82,11        |
| 10. 3     | Podpora kultúrnych aktivít (dotácie)                                   | 22 200,00           | 22 200,00           | 21 900,00           | 98,65        |
| <b>11</b> | <b>Prostredie pre život</b>  | <b>372 690,00</b>   | <b>449 930,00</b>   | <b>427 204,74</b>   | <b>94,95</b> |
| 11. 1     | Verejné osvetlenie   | 92 750,00           | 112 150,00          | 108 185,37          | 96,46        |
| 11. 2     | Manažment ochrany životného prostredia                                 | 2 200,00            | 2 200,00            | 2 195,00            | 99,77        |
| 11. 3     | Stavebná činnosť   | 117 680,00          | 122 370,00          | 118 341,53          | 96,71        |
| 11. 4     | Verejná zeleň  | 40 000,00           | 86 300,00           | 79 505,26           | 92,13        |
| 11. 5     | Detské ihriská   | 8 700,00            | 8 700,00            | 8 017,21            | 92,15        |
| 11. 6     | Lesopark   | 107 170,00          | 114 020,00          | 107 860,37          | 94,60        |
| 11. 8     | Podpora komunitnému životu (dotácie)                                   | 4 190,00            | 4 190,00            | 3 100,00            | 73,99        |
| <b>12</b> | <b>Sociálna starostlivosť</b>  | <b>760 200,00</b>   | <b>1 030 870,00</b> | <b>1 010 493,37</b> | <b>98,02</b> |
| 12. 1     | Zariadenie opatrovateľskej služby                                      | 694 000,00          | 700 270,00          | 695 789,91          | 99,36        |
| 12. 3     | Stravovanie - jedáleň pre dôchodcov                                    | 60 000,00           | 68 010,00           | 68 009,80           | 100,00       |
| 12. 4     | Klub dôchodcov   | 1 500,00            | 1 500,00            | 1 062,55            | 70,84        |
| 12. 6     | Jednorázové dávky v hmotnej núdzi, finančné výpomoci, sociálne pôžičky | 1 600,00            | 257 990,00          | 243 031,11          | 94,20        |
| 12.12     | Podpora sociálnych projektov (dotácie)                                 | 3 100,00            | 3 100,00            | 2 600,00            | 83,87        |
| <b>13</b> | <b>Administratíva</b>  | <b>1 190 480,00</b> | <b>1 285 640,00</b> | <b>1 251 424,16</b> | <b>97,34</b> |
| 13. 1     | Správa mesta   | 822 980,00          | 918 140,00          | 889 162,56          | 96,84        |
| 13. 2     | Správa verejnoprospešných služieb                                      | 350 000,00          | 350 000,00          | 345 833,37          | 98,81        |
| 13. 3     | Dlhová služba  | 17 500,00           | 17 500,00           | 16 428,23           | 93,88        |
|           |  | <b>4 630,00</b>     | <b>5 405 355,00</b> | <b>4 978 528,47</b> | <b>97,00</b> |

#### KAPITÁLOVÉ VÝDAVKY 2022:

| Akcia | Názov                         | Schválený  | Upravený   | Plnenie   | % plnenie | Popis výdavku   |
|-------|-------------------------------|------------|------------|-----------|-----------|---|
| 11 33 | Web stránka mesta             | 11 400,00  | 11 400,00  | 0,00      | 0,00      | nový web mesta - presun do roku 2023                                |
| 11 36 | Wertheim                      | 0,00       | 16 150,00  | 15 750,00 | 97,52     | nákup umeleckých diel z prijatých financií od firmy Wertheim        |
| 11 39 | Informačné technológie        | 8 000,00   | 12 000,00  | 11 936,28 | 99,47     | upgrade softvéru ISS Cora Geo                                       |
| 11 40 | Ostatné PD                    | 100 000,00 | 100 000,00 | 88 479,10 | 88,48     | projektové dokumentácie   |
| 11 42 | Mestská polícia               | 0,00       | 2 400,00   | 2 376,00  | 99,00     | nákup defibrilátora   |
| 14 03 | Územný plán - zmeny a doplnky | 40 000,00  | 40 000,00  | 17 000,00 | 42,50     | spracovanie konceptu územného plánu                                 |
| 14 37 | BVS                           | 0,00       | 910,00     | 910,00    | 100,00    | doplatok za zámenu nehnuteľností                                    |
| 16 08 | Kultúrny dom Kráľová          | 100 000,00 | 100 000,00 | 0,00      | 0,00      | výdavok sa nerealizoval   |
| 16 10 | Služby Modra                  | 0,00       | 75 000,00  | 75 000,00 | 100,00    | dotácia na investičné výdavky - plavecký bazén a platené parkovisko |

|       |   |                     |                     |                     |              |  |
|-------|---|---------------------|---------------------|---------------------|--------------|--|
| 06 14 | MsCSS Modra                                   | 25 000,00           | 0,00                | 0,00                | 0,00         | výdavok sa nerealizoval  |
| 06 15 | Cyklocesta Vinosady-Modra-Dubová              | 61 000,00           | 61 000,00           | 60 878,00           | 99,80        | projektové dokumentácia na cyklocestu Vi-Mo-Du - financie z dotácie              |
| 06 26 | Cintorín Modra - parkovisko                   | 140 000,00          | 145 200,00          | 145 118,37          | 99,94        | realizácia parkoviska pri cintoríne v Modre                                      |
| 06 27 | Kontajnerové stanovišťa                       | 0,00                | 165 000,00          | 152 592,49          | 92,48        | polozapustené kontajnerové stojiská 5ks  |
| 06 28 | Detské ihriská                                | 20 000,00           | 37 700,00           | 35 542,31           | 94,28        | vybudovanie detských ihrísk: Podhorská ulica, PHO Vajanského, workoutové ihrisko |
| 06 28 | Detské ihriská - Fitness pod korunami stromov | 0,00                | 1 300,00            | 1 300,00            | 100,00       | workoutové ihrisko - financie z grantu   |
| 06 31 | Kultúrne centrum Modra                        | 40 000,00           | 39 090,00           | 38 737,79           | 99,10        | rekonštrukcie kotolne v KD L.Štúra   |
| 06 36 | Mestské hradby                                | 0,00                | 16 500,00           | 16 500,00           | 100,00       | obnova mestských hradieb - financie z dotácie                                    |
| 06 38 | Cyklocesta Modra - Šenkvice                   | 20 000,00           | 20 000,00           | 0,00                | 0,00         | výdavok sa nerealizoval  |
| 06 39 | Trnavská ulica - prečerpávacia stanica        | 0,00                | 23 000,00           | 21 151,73           | 91,96        | sanačné práce na prečerpávacej stanici na Trnavskej ulici                        |
| 06 41 | Verejné osvetlenie - rekonštrukcia            | 70 000,00           | 70 000,00           | 61 469,43           | 87,81        | rekonštrukcia verejného osvetlenia   |
| 06 82 | Kamerový systém                               | 20 000,00           | 20 000,00           | 18 250,00           | 91,25        | rozšírenie kamerového systému  |
| 06 83 | Zberný dvor                                   | 60 000,00           | 60 000,00           | 59 645,83           | 99,41        | vybudovanie cesty na zberný dvor   |
| 07 06 | Dolná ulica                                   | 40 000,00           | 60 000,00           | 50 927,26           | 84,88        | rekonštrukcia Dolnej ulice   |
| 07 11 | Hrnčiarska ulica                              | 0,00                | 7 030,00            | 7 023,40            | 99,91        | doplatok k rekonštrukcii Hrnčiarskej ulice                                       |
| 07 12 | Komenského ulica                              | 0,00                | 23 000,00           | 22 767,48           | 98,99        | rekonštrukcia Komenského ulice   |
| 07 15 | Skatepark                                     | 100 000,00          | 53 900,00           | 50 853,52           | 94,35        | vybudovanie Skateparku   |
| 07 17 | ul. SNP                                       | 0,00                | 60 000,00           | 44 920,21           | 74,87        | rekonštrukcia ulice SNP  |
| 07 20 | Štúrová 60                                    | 80 000,00           | 80 000,00           | 76 255,45           | 95,32        | rekonštrukcia budovy Štúrová 60  |
| 07 22 | SAD - zastávka Harmónia                       | 15 000,00           | 15 000,00           | 12 020,00           | 80,13        | vybudovanie zastávky v Harmónii  |
| 07 23 | Sládkovičova ulica                            | 40 000,00           | 0,00                | 0,00                | 0,00         | výdavok sa nerealizoval  |
| 07 24 | Harmónia                                      | 55 000,00           | 45 000,00           | 44 942,46           | 99,87        | vybudovanie chodníka v Harmónii  |
| 07 25 | Baštova ulica                                 | 20 000,00           | 41 500,00           | 41 449,43           | 99,88        | rekonštrukcia Bašovej ulice  |
| 08 30 | Piesok - Zochova chata                        | 180 000,00          | 194 200,00          | 194 122,12          | 99,96        | areál vodnej nádrže na Zochovej chate  |
| 08 47 | Futbalový štadión                             | 0,00                | 6 420,00            | 3 207,60            | 49,96        | oplotenie futbalového štadiónu   |
| 08 55 | merač rýchlosti                               | 0,00                | 7 500,00            | 6 438,72            | 85,85        | merač rýchlosti pri Hornej bráne a na Dolnej ulici                               |
| 09 11 | Základná škola Vajanského                     | 89 000,00           | 82 580,00           | 0,00                | 0,00         | výdavok sa nerealizoval  |
| 09 12 | Základná škola L. Štúra                       | 100 000,00          | 4 100,00            | 0,00                | 0,00         | výdavok sa nerealizoval  |
| 09 21 | Materská škola SNP                            | 80 000,00           | 77 000,00           | 72 062,42           | 93,59        | rekonštrukcia strechy a budovy MŠ  |
| 09 23 | MŠ Sládkovičova                               | 60 000,00           | 60 000,00           | 37 470,47           | 62,45        | rekonštrukcia budovy MŠ  |
|       |   | <b>1 574 400,00</b> | <b>1 833 880,00</b> | <b>1 487 097,87</b> | <b>81,09</b> |  |

**FINANČNÉ OPERÁCIE – výdavkové 2022**

| Program   | Názov   | Schválený             | Upravený              | Plnenie               | % plnenie    |
|-----------|---|-----------------------|-----------------------|-----------------------|--------------|
| <b>13</b> | <b>Administratíva</b>   | <b>102<br/>000,00</b> | <b>194<br/>000,00</b> | <b>193<br/>695,82</b> | <b>99,84</b> |
| 13.1      | Správa mesta  | 0,00                  | 0,00                  | 5,62                  | 0,00         |
| 01.1.1    |   |                       |                       |                       |              |
| =         | Spolu za Výkonné a zákonodarné orgány   | 0,00                  | 0,00                  | 5,62                  | 0,00         |
| 01.1.1    | Výkonné a zákonodarné orgány  | 0,00                  | 0,00                  | 5,62                  | 0,00         |
| 800       | Výdavky z transakcií s finančnými aktívami a pasívami                                     | 0,00                  | 0,00                  | 5,62                  | 0,00         |
| 810       | Úvery, pôžičky, návratné finančné výpomoci, účasť na majetku a ostatné výdavkové operácie | 0,00                  | 0,00                  | 5,62                  | 0,00         |
| 819       | Iné výdavkové finančné operácie   | 0,00                  | 0,00                  | 5,62                  | 0,00         |
| 819003    | Kurzové rozdiely  | 0,00                  | 0,00                  | 5,62                  | 0,00         |
| 13.3      | Dlhová služba   | 102<br>000,00         | 194<br>000,00         | 193<br>690,20         | 99,84        |
| 01.1.1    |   |                       |                       |                       |              |
| =         | Spolu za Výkonné a zákonodarné orgány   | 0,00                  | 92<br>000,00          | 92<br>000,00          | 100,00       |
| 01.1.1    | Výkonné a zákonodarné orgány  | 0,00                  | 92<br>000,00          | 92<br>000,00          | 100,00       |
| 800       | Výdavky z transakcií s finančnými aktívami a pasívami                                     | 0,00                  | 92<br>000,00          | 92<br>000,00          | 100,00       |
| 810       | Úvery, pôžičky, návratné finančné výpomoci, účasť na majetku a ostatné výdavkové operácie | 0,00                  | 92<br>000,00          | 92<br>000,00          | 100,00       |
| 819       | Iné výdavkové finančné operácie   | 0,00                  | 92<br>000,00          | 92<br>000,00          | 100,00       |
| 819002    | Vrátené finančné zábezpeky  | 0,00                  | 92<br>000,00          | 92<br>000,00          | 100,00       |
| 01.7.0    |   |                       |                       |                       |              |
| =         | Spolu za Transakcie verejného dlhu  | 102<br>000,00         | 102<br>000,00         | 101<br>690,20         | 99,70        |
| 01.7.0    | Transakcie verejného dlhu   | 102<br>000,00         | 102<br>000,00         | 101<br>690,20         | 99,70        |
| 800       | Výdavky z transakcií s finančnými aktívami a pasívami                                     | 102<br>000,00         | 102<br>000,00         | 101<br>690,20         | 99,70        |
| 810       | Úvery, pôžičky, návratné finančné výpomoci, účasť na majetku a ostatné výdavkové operácie | 0,00                  | 0,00                  |                       | 0,00         |
| 813       | Úvery, pôžičky a návratné finančné výpomoci nefinančným subjektom                         | 0,00                  | 0,00                  |                       | 0,00         |
| 813002    | Ostatné   | 0,00                  | 0,00                  |                       | 0,00         |
| 820       | Splácanie istín   | 102<br>000,00         | 102<br>000,00         | 101<br>690,20         | 99,70        |
| 821       | Splácanie tuzemskej istiny  | 102<br>000,00         | 102<br>000,00         | 101<br>690,20         | 99,70        |
| 821007    | Z ostatných úverov, pôžičiek a návratných finančných výpomocí dlhodobých                  | 102<br>000,00         | 102<br>000,00         | 101<br>690,20         | 99,70        |
| 824       | Splácanie finančného prenájmu   | 0,00                  | 0,00                  |                       | 0,00         |
|           |   | <b>102<br/>000,00</b> | <b>194<br/>000,00</b> | <b>193<br/>695,82</b> | <b>99,84</b> |

HOSPODÁRENIE MESTA V ROKU 2022

V priebehu roka 2022 bol rozpočet upravený viacerými zmenami rozpočtu, ktoré boli schválené primátorom mesta a mestským zastupiteľstvom. Úpravy rozpočtu spôsobili nárast príjmov a výdavkov rozpočtu mesta.

( v eurách )

| Názov  | Schválený<br>2022  | Upravený            |                     | Skutočnosť         |
|--|--------------------|---------------------|---------------------|--------------------|
|  |                    | stav k 31.12.2022   | zmena od 31.01.2022 | stav k 31.12.2022  |
| Bežné príjmy celkom  | 9 323 700,00       | 10 424 727,12       | 1 101 027,12        | 10 315 547,05      |
| Bežné výdavky celkom   | 9 174 830,00       | 10 373 144,47       | 1 237 924,47        | 10 075 340,98      |
| <b>Sumar bežného rozpočtu</b>                                | <b>148 870,00</b>  | <b>51 582,65</b>    | <b>-136 897,35</b>  | <b>240 206,07</b>  |
| Kapitálové príjmy celkom                                     | 700 000,00         | 1 032 800,00        | 332 800,00          | 1 016 983,00       |
| Kapitálové výdavky celkom                                    | 1 574 400,00       | 1 840 550,00        | 261 850,00          | 1 493 749,45       |
| <b>Sumar kapitálového rozpočtu</b>                           | <b>-874 400,00</b> | <b>-807 750,00</b>  | <b>70 950,00</b>    | <b>-476 766,45</b> |
| Finančné operácie príjmové                                   | 827 530,00         | 1 287 356,50        | 458 106,50          | 935 364,68         |
| Finančné operácie výdavkové                                  | 102 000,00         | 194 000,00          | 92 000,00           | 194 299,86         |
| <b>Sumar finančných operácií</b>                             | <b>725 530,00</b>  | <b>1 093 356,50</b> | <b>366 106,50</b>   | <b>741 064,82</b>  |
| Celkové príjmy spolu   | 10 851 230,00      | 12 744 883,62       | 1 891 933,62        | 12 267 894,73      |
| Celkové výdavky spolu  | 10 851 230,00      | 12 407 694,47       | 1 591 774,47        | 11 763 390,29      |
| Účtový prebytok/schodok                                      | 0,00               | 337 189,15          | 300 159,15          | 504 504,44         |
| <b>Prebytok/schodok hospodárenia obcí/VÚC po vylúčení FO</b> | <b>-725 530,00</b> | <b>-756 167,35</b>  | <b>-65 947,35</b>   | <b>-236 560,38</b> |



Zmeny v programovom rozpočte za rok 2022

| Program                         | Bežné výdavky        |                     |                      |                      | Kapitálové výdavky |                     |                   |                     | % plnenia           | Plnenie      | Po úprave | Schválený | Úprava | Po úprave | Plnenie | % plnenia |
|---------------------------------|----------------------|---------------------|----------------------|----------------------|--------------------|---------------------|-------------------|---------------------|---------------------|--------------|-----------|-----------|--------|-----------|---------|-----------|
|                                 | Schwálený            | Úprava              | Po úprave            | Plnenie              | % plnenia          | Schwálený           | Úprava            | Po úprave           |                     |              |           |           |        |           |         |           |
| Plánovanie, manažment a kontola | 242 860,00           | 23 130,00           | 265 990,00           | 261 929,75           | 98,47              | 232 400,00          | 910,00            | 233 310,00          | 167 267,10          | 71,69        |           |           |        |           |         |           |
| Propagácia a marketing          | 151 600,00           | 43 380,00           | 194 980,00           | 183 977,91           | 94,36              | 0,00                | 0,00              | 0,00                | 0,00                | 0,00         |           |           |        |           |         |           |
| Interné služby                  | 293 050,00           | 48 665,00           | 341 715,00           | 324 930,69           | 95,09              | 88 000,00           | 124 920,00        | 212 920,00          | 204 051,06          | 95,83        |           |           |        |           |         |           |
| Služby občanom                  | 44 620,00            | 14 380,00           | 59 000,00            | 53 985,52            | 91,50              | 0,00                | 0,00              | 0,00                | 0,00                | 0,00         |           |           |        |           |         |           |
| Bezpečnosť                      | 332 020,00           | 36 080,00           | 368 100,00           | 358 428,82           | 97,37              | 20 000,00           | 2 400,00          | 22 400,00           | 20 626,00           | 92,08        |           |           |        |           |         |           |
| Odpadové hospodárstvo           | 502 000,00           | 21 000,00           | 523 000,00           | 511 111,42           | 97,73              | 60 000,00           | 165 000,00        | 225 000,00          | 212 238,32          | 94,33        |           |           |        |           |         |           |
| Komunikácie                     | 64 500,00            | -2 000,00           | 62 500,00            | 52 263,20            | 83,62              | 590 000,00          | 62 330,00         | 652 330,00          | 620 582,97          | 95,13        |           |           |        |           |         |           |
| Vzdelávanie                     | 51 360,00            | 13 380,00           | 64 740,00            | 63 264,69            | 97,72              | 329 000,00          | -105 320,00       | 223 680,00          | 109 532,89          | 48,97        |           |           |        |           |         |           |
| Mládež a šport                  | 70 190,00            | 0,00                | 70 190,00            | 67 710,00            | 96,47              | 0,00                | 0,00              | 0,00                | 0,00                | 0,00         |           |           |        |           |         |           |
| Kultúra                         | 330 060,00           | 85 640,00           | 415 700,00           | 411 804,20           | 99,06              | 140 000,00          | 15 240,00         | 155 240,00          | 54 487,79           | 35,10        |           |           |        |           |         |           |
| Prostredie pre život            | 372 690,00           | 77 240,00           | 449 930,00           | 427 204,74           | 94,95              | 90 000,00           | 19 000,00         | 109 000,00          | 98 311,74           | 90,19        |           |           |        |           |         |           |
| Sociálna starostlivosť          | 760 200,00           | 270 670,00          | 1 030 870,00         | 1 010 493,37         | 98,02              | 25 000,00           | -25 000,00        | 0,00                | 0,00                | 0,00         |           |           |        |           |         |           |
| Administratíva                  | 1 190 480,00         | 95 160,00           | 1 285 640,00         | 1 251 424,16         | 97,34              | 0,00                | 0,00              | 0,00                | 0,00                | 0,00         |           |           |        |           |         |           |
| <b>Spolu</b>                    | <b>4 405 630,00</b>  | <b>726 725,00</b>   | <b>5 132 355,00</b>  | <b>4 978 528,47</b>  | <b>97,00</b>       | <b>1 574 400,00</b> | <b>259 480,00</b> | <b>1 833 880,00</b> | <b>1 487 097,87</b> | <b>81,09</b> |           |           |        |           |         |           |
| Finančné operácie               | 102 000              | 92 000,00           | 194 000,00           | 193 690,20           | 99,84              | 0,00                | 0,00              | 0,00                | 0,00                | 0,00         |           |           |        |           |         |           |
| <b>Mesto Modra</b>              | <b>6 082 030,00</b>  | <b>1 078 205,00</b> | <b>7 160 235,00</b>  | <b>6 659 316,54</b>  | <b>93,00</b>       | <b>0</b>            | <b>0</b>          | <b>0</b>            | <b>0</b>            | <b>0</b>     |           |           |        |           |         |           |
| Školy a školské zariadenia      | 4 769 200,00         | 483 094,47          | 5 252 294,47         | 5 097 422,37         | 97,05              | 0,00                | 0,00              | 6 670,00            | 6 651,58            | 99,72        |           |           |        |           |         |           |
| <b>Celkový rozpočet</b>         | <b>10 851 230,00</b> | <b>1 561 299,47</b> | <b>12 419 199,47</b> | <b>11 763 390,49</b> | <b>94,72</b>       | <b>0</b>            | <b>0</b>          | <b>0</b>            | <b>0</b>            | <b>0</b>     |           |           |        |           |         |           |

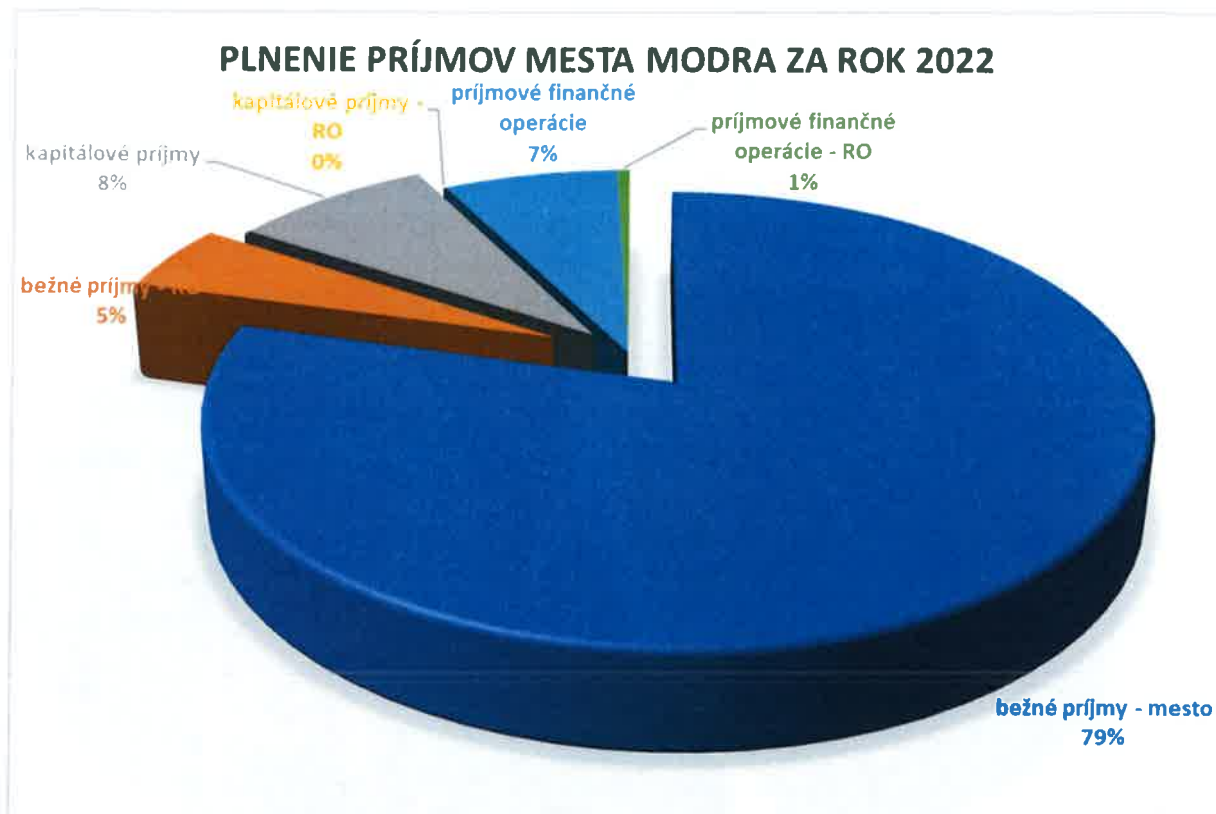

Obr. 6: Štruktúra príjmov a výdavkov v roku 2022

## PLNENIE PROGRAMOVÉHO ROZPOČTU MESTA MODRA ZA ROK 2022 - BEŽNÉ VÝDAVKY

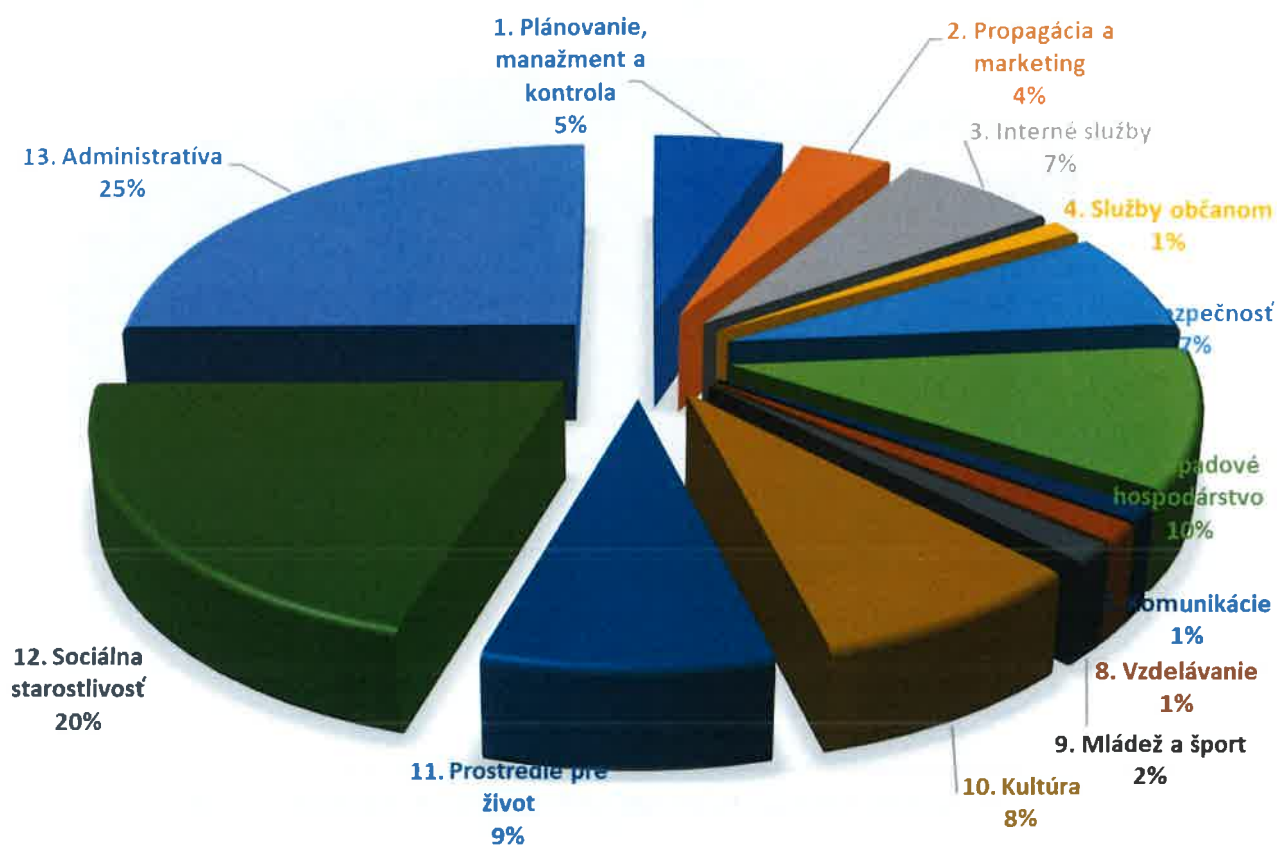

Obr. 7: Štruktúra výdavkov v roku 2022 – programový rozpočet mesta Modra

V rámci **bežného rozpočtu** hospodáril mesto v roku 2022 s prebytkom vo výške **240 206,07 €**. V rámci **kapitálového rozpočtu** hospodáril mesto v roku 2022 so schodkom **476 766,45 €**. **Celkové rozpočtové hospodárenie bez finančných operácií je schodkové** a schodok činí **236 560,38 €**.

Prebytok finančných operácií za rok 2022 bol v sume 741 064,82 €. **Celkové rozpočtové hospodárenie vrátane finančných operácií je prebytkové** a prebytok činí **504 504,44 €**.

|                 | BP                  |                      |                      | KP                  |                     |                     | PFO               |                     |                   |
|-----------------|---------------------|----------------------|----------------------|---------------------|---------------------|---------------------|-------------------|---------------------|-------------------|
| iesto           | 8 755 860,00        | 9 811 120,00         | 9 712 556,25         | 700 000,00          | 1 032 800,00        | 1 016 983,00        | 827 530,00        | 1 237 670,00        | 871 481,35        |
| ŠLŠ             | 318 160,00          | 328 620,00           | 327 282,25           | 0,00                | 0,00                | 0,00                | 0,00              | 43 030,00           | 44 608,54         |
| ŠVaj            | 30 700,00           | 33 444,00            | 30 927,02            | 0,00                | 0,00                | 0,00                | 0,00              | 1 280,00            | 1 279,06          |
| UŠ              | 47 000,00           | 47 508,00            | 47 416,29            | 0,00                | 0,00                | 0,00                | 0,00              | 4 811,00            | 4 679,05          |
| Š SNP           | 90 910,00           | 112 815,12           | 110 345,62           | 0,00                | 0,00                | 0,00                | 0,00              | 0,00                | 12 774,10         |
| Š KAL           | 35 770,00           | 41 590,00            | 40 075,03            | 0,00                | 0,00                | 0,00                | 0,00              | 45,50               | 20,00             |
| Š SLA           | 45 300,00           | 49 630,00            | 46 944,59            | 0,00                | 0,00                | 0,00                | 0,00              | 520,00              | 522,58            |
|                 | <b>9 323 700,00</b> | <b>10 424 727,12</b> | <b>10 315 547,05</b> | <b>700 000,00</b>   | <b>1 032 800,00</b> | <b>1 016 983,00</b> | <b>827 530,00</b> | <b>1 287 356,50</b> | <b>935 364,68</b> |
|                 | BV                  |                      |                      | KV                  |                     |                     | VFO               |                     |                   |
| iesto           | 4 405 630,00        | 5 132 355,00         | 4 978 528,27         | 1 574 400,00        | 1 833 880,00        | 1 487 097,87        | 102 000,00        | 194 000,00          | 193 690,20        |
| ŠLŠ             | 1 958 490,00        | 2 097 510,00         | 2 000 038,79         | 0,00                | 0,00                | 0,00                | 0,00              | 0,00                | 609,66            |
| ŠVaj            | 1 047 250,00        | 1 272 435,00         | 1 245 869,54         | 0,00                | 0,00                | 0,00                | 0,00              | 0,00                | 0,00              |
| UŠ              | 420 470,00          | 440 774,00           | 438 977,66           | 0,00                | 0,00                | 0,00                | 0,00              | 0,00                | 0,00              |
| Š SNP           | 691 720,00          | 739 545,47           | 732 203,79           | 0,00                | 2 390,00            | 2 384,00            | 0,00              | 0,00                | 0,00              |
| Š KAL           | 307 390,00          | 319 750,00           | 312 130,54           | 0,00                | 2 140,00            | 2 133,79            | 0,00              | 0,00                | 0,00              |
| Š SLA           | 343 880,00          | 382 280,00           | 367 592,39           | 0,00                | 2 140,00            | 2 133,79            | 0,00              | 0,00                | 0,00              |
|                 | <b>9 174 830,00</b> | <b>10 384 649,47</b> | <b>10 075 340,98</b> | <b>1 574 400,00</b> | <b>1 840 550,00</b> | <b>1 493 749,45</b> | <b>102 000,00</b> | <b>194 000,00</b>   | <b>194 299,86</b> |
| rebytok/schodok | <b>148 870,00</b>   | <b>40 077,65</b>     | <b>240 206,07</b>    | <b>-874 400,00</b>  | <b>-807 750,00</b>  | <b>-476 766,45</b>  | <b>725 530,00</b> | <b>1 093 356,50</b> | <b>741 064,82</b> |

|                  |               |                   |                   |
|------------------|---------------|-------------------|-------------------|
| P+KP+PFO celkovo | 10 851 230,00 | 12 744 883,62     | 12 267 894,73     |
| V+KV+VFO celkovo | 10 851 230,00 | 12 419 199,47     | 11 763 390,29     |
| rebytok/schodok  | <b>0,00</b>   | <b>325 684,15</b> | <b>504 504,44</b> |

Z prebytku hospodárenia sa **budú vylučovať nevyčerpané účelové prostriedky v sume 218 861,77 €**. Tieto financie budú použité v roku 2023 alebo budú v roku 2023 vrátené do štátneho rozpočtu.

| Poskytovateľ                              | Účel  | Nevyčerpaná suma |
|---|---|------------------|
| Ministerstvo práce, soc. vecí a rodiny SR | Príspevok pre MsCSS                                   | 9 378,09 €       |
| Ministerstvo práce, soc. vecí a rodiny SR | Dotácia na detské ihrisko Rodinka                     | 50 000,00 €      |
| Úrad práce, sociálnych vecí a rodiny      | Nevyčerpaná dotácia na stravu v ZŠ MŠ                 | 15 766,40 €      |
| Ministerstvo vnútra SR                    | Referendum 2022                                       | 2 698,28 €       |
| Materská škola Sládkovičova               | finančné prostriedky na deti v predškolských triedach | 4 400,00 €       |
| Materská škola Sládkovičova               | zostatky príjmových rozpočtových účtov MŠ + ŠJ        | 931,81 €         |
| Materská škola SNP                        | zostatky príjmových rozpočtových účtov MŠ + ŠJ        | 18 080,12 €      |
| Materská škola Kalinčiaková               | zostatky príjmových rozpočtových účtov MŠ + ŠJ        | 30,00 €          |

|                               |   |                     |
|-------------------------------|---|---------------------|
| Materská škola Kalinčiakova   | finančné prostriedky na deti v predškolských triedach | 3 100,00 €          |
| Základná škola Vajanského     | nevyčerpané financie zo ŠR – prenesené kompetencie    | 15 000,00 €         |
| Základná škola Vajanského     | Nevyčerpané financie z Okresného úradu - dopravné     | 925,23 €            |
| Základná škola Vajanského     | zostatky príjmového rozpočtového účtu                 | 2 464,06 €          |
| Základná škola Ľudovíta Štúra | nevyčerpané financie zo ŠR – prenesené kompetencie    | 52 610,16 €         |
| Základná škola Ľudovíta Štúra | Nevyčerpané financie z Okresného úradu - dopravné     | 4 491,83 €          |
| Základná škola Ľudovíta Štúra | zostatky príjmových rozpočtových účtov ZŠ + ŠJ        | 35 501,79 €         |
| Základná umelecká škola       | zostatky príjmového rozpočtového účtu                 | 1 084,00 €          |
| Wertheim, s.r.o.              | Darovacia zmluva – podpora aktivít v meste Modra      | 2 400,00 €          |
|                               |   | <b>218 861,77 €</b> |

| <b>ROZPOČTOVÉ HOSPODÁRENIE v roku 2022</b>                   |                     |
|--|---------------------|
| Bežné príjmy – mesto + RO                                    | 10 315 547,05       |
| Bežné výdavky – mesto + RO                                   | 10 075 340,98       |
| <b>BEŽNÝ ROZPOČET</b>  | <b>240 206,07</b>   |
| Kapitálové príjmy – mesto + RO                               | 1 016 983,00        |
| Kapitálové výdavky – mesto + RO                              | 1 493 749,45        |
| <b>KAPITÁLOVÝ ROZPOČET</b>                                   | <b>- 476 766,45</b> |
| <b>HOSPODÁRENIE bez finančných operácií</b>                  | <b>- 236 560,38</b> |
| Finančné operácie - príjmy                                   | 935 364,68          |
| Finančné operácie - výdavky                                  | 194 299,86          |
| <b>FINANČNÉ OPERÁCIE</b>                                     | <b>741 064,82</b>   |
| Úprava finančných operácií o:<br>- Prijaté zábezpeky MŠ + ZŠ | -1 036,50           |
| <b>Úprava celkom</b>   | <b>-1 036,50</b>    |
| <b>UPRAVENÉ FINANČNÉ OPERÁCIE</b>                            | <b>740 028,32</b>   |
| <b>HOSPODÁRENIE CELKOM</b>                                   | <b>503 467,94</b>   |
| Účelové dotácie  | 218 861,77          |
| <b>PREBYTOK</b>  | <b>284 606,17</b>   |
|  |                     |
| <b>NÁVRH NA VYSPORIADANIE HOSPODÁRSKEHO VÝSLEDKU</b>         |                     |
| <b>Prevod do rezervného fondu</b>                            | <b>284 606,17</b>   |

Za rok 2022 bol **prebytok bežného rozpočtu vo výške 240 206,07 €**, **kapitálový rozpočet** vykázal za rok 2022 **schodok vo výške 476 766,45 €**, finančné operácie boli vo výške **740 028,32 €**, čo znamená, že **celkový rozpočet** (po vylúčení nevyčerpaných dotácií) **vykázal prebytok vo výške 284 606,17 €**.

Výška rezervného fondu k 31.12.2022 je vo výške 565 538,23 €, po prevode sumy prebytku do rezervného fondu, bude nová **výška rezervného fondu 850 144,40 €**.

## KONSOLIDOVANÝ CELOK MESTA MODRA V ROKU 2022

Mesto má zriadené štyri rozpočtové organizácie, dve príspevkové organizácie a tri obchodné spoločnosti s ručením obmedzeným:

| ROZPOČTOVÉ ORGANIZÁCIE  |                        |                         |             |          |
|-------------------------|------------------------|-------------------------|-------------|----------|
| názov                   | sídlo                  | riaditeľ školy          | zriadovateľ | IČO      |
| ZŠ Vajanského           | Vajanského 93, Modra   | PaedDr. Marcela Pechová | mesto Modra | 36062219 |
| ZŠ Ľ. Štúra             | Komenského 1/A, Modra  | PaedDr. Zlatica Lišková | mesto Modra | 31816681 |
| Základná umelecká škola | Štúrova 54, Modra      | Bc. Michaela Švecová    | mesto Modra | 31816967 |
| Materská škola          | SNP 1545/14, Modra     | Mgr. Beáta Kozmonová    | mesto Modra | 30864411 |
| Materská škola          | Kalinčiakova 11, Modra | PaedDr. Lucia Turčinová | mesto Modra | 42449120 |
| Materská škola          | Sládkovičova 13, Modra | Mgr. Lucia Šimková      | mesto Modra | 42449138 |

| PRÍSPEVKOVÉ ORGANIZÁCIE            |                    |                      |             |          |
|------------------------------------|--------------------|----------------------|-------------|----------|
| názov                              | sídlo              | riaditeľ organizácie | zriadovateľ | IČO      |
| Kultúrne centrum                   | Sokolská 8, Modra  | Mgr. Ján Sklenár     | mesto Modra | 00350109 |
| Mestské centrum sociálnych služieb | Súkenická 4, Modra | Mgr. Jana Machálová  | mesto Modra | 30856698 |

| OBCHODNÉ SPOLOČNOSTI SO 100% MAJETKOVOU ÚČASŤOU |                      |                                |             |          |                         |
|---|----------------------|--------------------------------|-------------|----------|-------------------------|
| názov   | sídlo                | konateľ                        | zriadovateľ | IČO      | dozorná rada            |
| LESY MODRA,<br>s.r.o.                           | Šúrská 5, Modra      | Ing. Milan Gajar               | mesto Modra | 34110186 | Michal Petrik           |
|   |                      |                                |             |          | Ing. Ján Jašek          |
|   |                      |                                |             |          | Peter Strieženec        |
| SLUŽBY MODRA,<br>s.r.o.                         | Šúrská 5, Modra      | Mgr. art. Jakub<br>Liška, MReS | mesto Modra | 43805426 | Miroslav Ochaba         |
|   |                      |                                |             |          | Peter Macháček          |
|   |                      |                                |             |          | Ing. Ján Bača           |
| MÉDIA MODRA,<br>s.r.o.                          | Sokolská 5,<br>Modra | Mgr. Jana<br>Kuchtová          | Mesto Modra | 46867597 | Bc. Andrea Kukumberová  |
|   |                      |                                |             |          | PhDr. Viera Jančovičová |
|   |                      |                                |             |          | Katarína Machatová      |

V zmysle zákona č. 431/2002 Z. z. o účtovníctve v znení neskorších predpisov zostavuje mesto individuálnu účtovnú závierku a konsolidovanú účtovnú závierku. Obsahom konsolidovanej účtovnej závierky je súvaha, výkaz ziskov a strát a poznámky k účtovnej závierke.

## MAJETOK A ZDROJE KRYTIA

### Majetok a zdroje krytia za materskú účtovnú jednotku

| údaje sú v €                                |                        |                        |
|---|------------------------|------------------------|
| <b>AKTÍVA</b>                               | <b>PS k 01.01.2022</b> | <b>KZ k 31.12.2022</b> |
| dlhodobý nehmotný majetok                   | 120 269,25             | 125 155,53             |
| dlhodobý hmotný majetok                     | 22 778 372,12          | 23 414 666,43          |
| dlhodobý finančný majetok                   | 3 945 884,08           | 3 945 884,08           |
| <b>neobežný majetok</b>                     | <b>26 844 525,45</b>   | <b>27 485 706,04</b>   |
| zúčtovanie medzi subjektami verejnej správy | 2 618 500,69           | 2 384 148,63           |
| dlhodobé pohľadávky                         | 18 298,61              | 18 298,61              |
| krátkodobé pohľadávky                       | 252 134,22             | 183 542,39             |
| finančné účty                               | 1 534 228,59           | 1 187 758,75           |
| <b>obežný majetok</b>                       | <b>4 423 162,11</b>    | <b>3 773 748,38</b>    |
| časové rozlíšenie                           | 33 836,40              | 43 612,61              |
| <b>spolu majetok</b>                        | <b>31 301 523,96</b>   | <b>31 303 067,03</b>   |
| údaje sú v €                                |                        |                        |
| <b>PASÍVA</b>                               | <b>PS k 01.01.2022</b> | <b>KZ k 31.12.2022</b> |
| nevysporiadaný výsledok hospodárenia        | 27 702 707,54          | 27 922 280,98          |
| výsledok hospodárenia za účtovné obdobie    | 219 573,44             | 533 651,56             |
| <b>vlastné imanie</b>                       | <b>27 922 280,98</b>   | <b>28 455 932,54</b>   |
| rezervy                                     | 138 932,85             | 144 753,58             |
| zúčtovanie medzi subjektami verejnej správy | 211 647,23             | 146 355,55             |
| dlhodobé záväzky                            | 402 331,19             | 372 336,94             |
| krátkodobé záväzky                          | 477 597,73             | 355 875,77             |
| bankové úvery a výpomoci                    | 281 538,00             | 210 154,00             |
| <b>záväzky</b>                              | <b>1 512 047,00</b>    | <b>1 229 475,84</b>    |
| výnosy budúcich období                      | 1 867 195,98           | 1 617 658,65           |
| <b>časové rozlíšenie</b>                    | <b>1 867 195,98</b>    | <b>1 617 658,65</b>    |
| <b>vlastné imanie a záväzky</b>             | <b>31 301 523,96</b>   | <b>31 303 067,03</b>   |

### Majetok a zdroje krytia za konsolidovaný celok

| Bilancia aktív a pasív k 31.12.2022        |                        |                        |
|--|------------------------|------------------------|
|  | údaje v €              | údaje v €              |
| <b>AKTÍVA</b>                              | <b>KZ k 31.12.2021</b> | <b>KZ k 31.12.2022</b> |
| Dlhodobý nehmotný majetok                  | 120 269,25             | 125 155,53             |
| Dlhodobý hmotný majetok                    | 26 289 225,40          | 26 289 225,40          |
| Dlhodobý finančný majetok                  | 3 198 234,08           | 3 198 234,08           |
| Neobežný majetok                           | 26 844 525,45          | 27 485 706,04          |
| Zásoby                                     | 0,00                   | 0,00                   |
| Zúčtovanie medzi subjektmi verejnej správy | 2 618 500,69           | 2 384 148,63           |
| Pohľadávky                                 | 270 432,83             | 201 841,00             |
| Finančné účty                              | 1 534 228,59           | 1 187 758,75           |

|  |                        |                        |
|--|------------------------|------------------------|
| Obežný majetok                           | 4 423 162,11           | 3 773 748,38           |
| Časové rozlíšenie                        | 33 836,40              | 43 612,61              |
| <b>Majetok spolu</b>                     | <b>31 301 523,96</b>   | <b>31 303 067,03</b>   |
| <b>PASÍVA</b>                            | <b>KZ k 31.12.2021</b> | <b>KZ k 31.12.2022</b> |
| Výsledok hospodárenia                    | 27 702 707,54          | 27 922 280,98          |
| Výsledok hospodárenia za účtovné obdobie | 219 573,44             | 533 651,56             |
| Vlastné imanie                           | 27 922 280,98          | 28 455 932,54          |
| Rezervy                                  | 138 932,85             | 144 753,58             |
| Dlhodobé záväzky                         | 402 331,19             | 372 336,94             |
| Krátkodobé záväzky                       | 477 597,73             | 355 875,77             |
| Bankové úvery a výpomoci                 | 281 538,00             | 210 154,00             |
| Zúčtovanie so subjektmi verejnej správy  | 211 647,23             | 146 355,55             |
| Záväzky spolu                            | 1 512 047,00           | 1 229 475,84           |
| Časové rozlíšenie                        | 1 867 195,98           | 1 617 658,65           |
| <b>Vlastné imanie + záväzky</b>          | <b>31 301 523,96</b>   | <b>31 303 067,03</b>   |

## POHĽADÁVKY A ZÁVÄZKY

### Vývoj pohľadávok a záväzkov za materskú účtovnú jednotku

| Pohľadávky  | Zostatok k 31.12.2022 | Zostatok k 31.12.2021 | Z toho pohľadávky po lehote splatnosti suma, popis |
|---|-----------------------|-----------------------|--|
| <b>Dlhodobé pohľadávky z toho:</b>                |                       |                       |  |
| - pohľadávky z Bytového podniku Modra             | 18 298,61             | 18 298,61             | 18 298,61  |
| <b>Krátkodobé pohľadávky z toho:</b>              |                       |                       |  |
| - pohľadávky na dani z nehnuteľnosti              | 102 883,59            | 105 241,03            | 102 883,59   |
| - pohľadávky za ubytovanie                        | 16 468,00             | 12 876,00             | 4 306,00   |
| - pohľadávky za KO a DSO                          | 60 627,41             | 57 161,65             | 60 627,41  |
| - pohľadávky za nájom (pozemkov, NP, BP)          | 29 307,05             | 32 860,37             | 29 307,05  |
| - pohľadávky za poplatok za rozvoj                | 10 211,20             | 6 169,40              | 0,00   |
| - pohľadávky z fakturácie                         | 81,75                 | 1 795,00              | 0,00   |
| - pohľadávky Služby Modra (bankové účty v správe) | 81 504,71             | 77 867,25             | 0,00   |

|  | Zostatok 2022     | Zostatok 2021     |
|--|-------------------|-------------------|
| Pohľadávky v lehote splatnosti:                                    | 19 044,24         | 20 757,49         |
| Z toho: Pohľadávky so zostatkovou dobou splatnosti do jedného roka | 745,63            | 2 458,88          |
| Pohľadávky so zostatkovou dobou splatnosti od jedného do päť rokov | 18 298,61         | 18 298,61         |
| Pohľadávky so zostatkovou dobou splatnosti nad päť rokov           | 0,00              | 0,00              |
| Pohľadávky po lehote splatnosti                                    | 887 371,05        | 932 703,62        |
| <b>Spolu</b>   | <b>906 415,29</b> | <b>953 461,11</b> |

| Dlhodobé záväzky                              | Hodnota záväzku |
|---|-----------------|
| Ostatné dlhodobé záväzky – ŠFRB dlhodobá časť | 356 218,09      |

|   |                        |
|---|------------------------|
| Závazky zo sociálneho fondu                             | 11 618,85              |
| Zábezpeky   | 4 500,00               |
| Spolu   | 372 336,94             |
| <b>Krátkodobé záväzky</b>                               | <b>Hodnota záväzku</b> |
| Ostatné záväzky – ŠFRB krátkodobá časť                  | 31 526,92              |
| Dodávateľia   | 106 754,99             |
| Iné záväzky   | 7 831,43               |
| Zamestnanci   | 94 265,80              |
| Zúčtovanie s orgánmi sociálneho a zdravotného poistenia | 66 231,43              |
| Daň z príjmu  | 0,00                   |
| Ostatné priame dane                                     | 18 703,62              |
| Zúčtovania so subjektami mimo VS                        | 26 095,61              |
| <b>Spolu</b>  | <b>351 409,80</b>      |

### Vývoj pohľadávok a záväzkov za konsolidovaný celok

|                               | Dlhodobé pohľadávky (netto) v € | Krátkodobé pohľadávky (netto) v € | Dlhodobé záväzky (netto) v € | Krátkodobé záväzky (netto) v € |
|-------------------------------|---------------------------------|-----------------------------------|------------------------------|--------------------------------|
| Mesto                         | 18 298,61                       | 183 542,39                        | 372 336,94                   | 355 875,77                     |
| ZŠLŠ                          | 0,00                            | 3 122,80                          | 8 476,09                     | 161 343,84                     |
| ZŠ Vaj                        | 0,00                            | 0,00                              | 2 630,58                     | 91 990,14                      |
| ZUŠ                           | 0,00                            | 0,00                              | 2 075,50                     | 31 993,54                      |
| MŠ SNP                        | 0,00                            | 89,77                             | 5 254,40                     | 64 706,36                      |
| MŠ KAL                        | 274,80                          | 147,00                            | 768,91                       | 21 106,16                      |
| MŠ SLA                        | 195,04                          | 259,00                            | 1 201,31                     | 25 139,14                      |
| KC                            | 0,00                            | 7 010,50                          | 1 526,85                     | 31 649,21                      |
| MsCSS                         | 0,00                            | 16 642,34                         | 5 140,23                     | 66 129,98                      |
| Služby Modra                  | 0,00                            | 84 824,00                         | 24 776,00                    | 149 800,00                     |
| Lesy Modra                    | 0,00                            | 10 426,00                         | 510,00                       | 17 718,00                      |
| Média Modra                   | 0,00                            | 163,00                            | 48,00                        | 103,00                         |
|                               | <b>18 768,45</b>                | <b>306 226,80</b>                 | <b>424 744,81</b>            | <b>1 017 555,14</b>            |
| <b>Konsolidované operácie</b> | <b>0,00</b>                     | <b>-39 976,54</b>                 |                              | <b>-39 976,54</b>              |
|                               | <b>18 768,45</b>                | <b>266 250,26</b>                 | <b>424 744,81</b>            | <b>977 578,60</b>              |

| Pohľadávky za materskú ÚJ       | Zostatok k 31.12 2021 | Zostatok k 31.12 2022 |
|---------------------------------|-----------------------|-----------------------|
| Pohľadávky do lehoty splatnosti | 20 757,49             | 19 044,24             |
| Pohľadávky po lehote splatnosti | 932 703,62            | 887 371,05            |

| Pohľadávky za konsolidovaný celok | Zostatok k 31.12 2021 | Zostatok k 31.12 2022 |
|-----------------------------------|-----------------------|-----------------------|
| Pohľadávky do lehoty splatnosti   | 193 918,30            | 173 678,17            |
| Pohľadávky po lehote splatnosti   | 153 745,72            | 111 340,63            |

| Záväzky za materskú ÚJ       | Zostatok k 31.12 2021 | Zostatok k 31.12 2022 |
|------------------------------|-----------------------|-----------------------|
| Záväzky do lehoty splatnosti | 877 686,89            | 725 670,68            |

|                              |          |          |
|------------------------------|----------|----------|
| Závazky po lehote splatnosti | 2 242,03 | 2 242,03 |
|------------------------------|----------|----------|

| Závazky za konsolidovaný celok | Zostatok k 31.12 2021 | Zostatok k 31.12 2022 |
|--------------------------------|-----------------------|-----------------------|
| Závazky do lehoty splatnosti   | 1 625 663,31          | 1 399 019,41          |
| Závazky po lehote splatnosti   | 3 304,00              | 3 304,00              |

## NÁKLADY A VÝNOSY

### Vývoj nákladov a výnosov za materskú účtovnú jednotku

| účet | NÁKLADY                                | rok 2021            | rok 2022            |
|------|--|---------------------|---------------------|
| 50   | spotrebované nákupy                    | 216 678,33          | 254 727,25          |
| 51   | služby                                 | 1 686 448,55        | 1 769 265,05        |
| 52   | osobné náklady                         | 1 430 006,13        | 1 591 228,99        |
| 53   | dane a poplatky                        | 613,50              | 639,56              |
| 54   | ostatné náklady na prevádzkovú činnosť | 49 000,52           | 59 557,34           |
| 55   | odpisy, rezervy a opravné položky      | 706 732,33          | 663 159,26          |
| 56   | finančné náklady                       | 36 894,94           | 34 826,47           |
| 57   | mimoriadne náklady                     | 0,00                | 0,00                |
| 58   | náklady na transfery                   | 3 529 212,90        | 3 940 883,19        |
|      | <b>spolu</b>                           | <b>7 655 587,20</b> | <b>8 314 287,11</b> |

| účet | VÝNOSY                                    | rok 2021            | rok 2022            |
|------|---|---------------------|---------------------|
| 60   | tržby za vlastné výkony a tovar           | 317 754,95          | 378 061,79          |
| 61   | zmena stavu vnútroorganizačných zásob     | 0,00                | 0,00                |
| 62   | aktivácia                                 | 0,00                | 0,00                |
| 63   | daňové a colné výnosy, výnosy z poplatkov | 5 517 897,14        | 6 198 568,17        |
| 64   | ostatné výnosy z prevádzkovej činnosti    | 880 890,40          | 1 139 502,67        |
| 65   | zúčtovanie rezerv a opravných položiek    | 11 411,00           | 41 085,54           |
| 66   | Finančné výnosy                           | 17 213,98           | 33 045,54           |
| 67   | Mimoriadne výnosy                         | 0,00                | 0,00                |
| 69   | výnosy z transferov                       | 1 142 825,50        | 1 110 682,32        |
|      | <b>spolu</b>                              | <b>7 896 713,60</b> | <b>8 869 491,63</b> |
|      | výsledok hospodárenia po zdanení          | 241 126,40          | 555 504,52          |

### Vývoj nákladov a výnosov za konsolidovaný celok

| účet | NÁKLADY                                | rok 2021     | rok 2022     |
|------|--|--------------|--------------|
| 50   | spotrebované nákupy                    | 1 422 349,11 | 1 797 789,14 |
| 51   | služby                                 | 2 088 808,86 | 2 414 455,93 |
| 52   | osobné náklady                         | 6 901 451,98 | 7 279 629,46 |
| 53   | dane a poplatky                        | 7 785,81     | 7 836,27     |
| 54   | ostatné náklady na prevádzkovú činnosť | 61 028,55    | 115 259,86   |
| 55   | odpisy, rezervy a opravné položky      | 1 219 962,96 | 1 156 794,83 |

|    |                      |                      |                      |
|----|----------------------|----------------------|----------------------|
| 56 | finančné náklady     | 53 140,01            | 55 907,90            |
| 57 | mimoriadne náklady   | 0,00                 | 0,00                 |
| 58 | náklady na transfery | 126 675,00           | 203 488,03           |
|    | <b>spolu</b>         | <b>11 881 202,28</b> | <b>13 031 161,42</b> |

| účet | VÝNOSY                                    | rok 2021             | rok 2022             |
|------|---|----------------------|----------------------|
| 60   | tržby za vlastné výkony a tovar           | 2 251 723,97         | 2 787 903,57         |
| 61   | zmena stavu vnútroorganizačných zásob     | 943,00               | -2 361,00            |
| 62   | aktivácia                                 | 44 329,54            | 2 353,51             |
| 63   | daňové a colné výnosy, výnosy z poplatkov | 5 510 672,68         | 6 191 390,65         |
| 64   | ostatné výnosy z prevádzkovej činnosti    | 820 807,60           | 1 109 471,04         |
| 65   | zúčtovanie rezerv a opravných položiek    | 24 890,08            | 26 407,92            |
| 66   | Finančné výnosy                           | 33 974,84            | 33 947,84            |
| 67   | Mimoriadne výnosy                         | 0,00                 | 0,00                 |
| 69   | výnosy z transferov                       | 3 495 145,51         | 3 452 529,16         |
|      | <b>spolu</b>                              | <b>12 182 460,22</b> | <b>13 620 885,71</b> |
|      | výsledok hospodárenia po zdanení          | 277 527,38           | 564 275,23           |

OSTATNÉ DÔLEŽITÉ INFORMÁCIE

**PRIJATÉ GRANTY A TRANSFERY**

Mesto Modra v roku 2022 prijalo viacero grantov a transférov zo štátneho rozpočtu, z rozpočtu BSK, ako aj od subjektov mimo verejnej správy. V tabuľkách uvádzame výšku prijatých finančných prostriedkov, ako aj výšku ich čerpania v roku 2022

Finančné usporiadanie voči právnickým osobám t.j. rozpočtové organizácie v r.2022:

| názov organizácie  | zdroj finančných prostriedkov                     | suma poskytnutých finančných prostriedkov | suma skutočne použitých finančných prostriedkov | Rozdiel   | Popis rozdielu   |
|--------------------|---|---|---|-----------|--|
| ZŠ Ľ. Štúra        | prostriedky zriaďovateľa – originálne kompetencie | 324 395,08                                | 324 395,08                                      | 0,00      | Vyčerpané v plnej výške  |
|                    | vlastné prostriedky                               | 327 282,25                                | 291 780,46                                      | 35 501,79 | Zostatky na príjmových účtoch  |
|                    | zo štátneho rozpočtu – dotácia na stravu          | 16 240,90                                 | 8 191,30  | 8 049,60  | Nevyčerpané financie zo ŠR – budú sa vylučovať z prebytku                        |
|                    | zo štátneho rozpočtu – prenesené kompetencie      | 1 292 509,31                              | 1 235 407,32                                    | 57 101,99 | Nevyčerpané financie zo ŠR – budú sa vylučovať z prebytku                        |
| ZŠ Vajanského      | prostriedky zriaďovateľa – originálne kompetencie | 114 860,00                                | 107 051,28                                      | 7 808,72  | Nevyčerpané financie boli v plnej výške vrátené na účet mesta v r.2022           |
|                    | vlastné prostriedky                               | 30 927,02                                 | 28 462,96                                       | 2 464,06  | Nevyčerpané financie z projektu a príjmového účtu – budú sa vylučovať z prebytku |
|                    | zo štátneho rozpočtu – prenesené kompetencie      | 1 018 936,44                              | 1 003 011,21                                    | 15 925,23 | Nevyčerpané financie zo ŠR, budú sa vylučovať z prebytku                         |
| Materská škola SNP | prostriedky zriaďovateľa – originálne kompetencie | 556 510,00                                | 556 510,00                                      | 0,00      | Vyčerpané v plnej výške  |
|                    |   | 110 345,62                                | 92 265,50                                       |           | Zostatky na príjmových   |

|                             |   |            |            |           |   |
|-----------------------------|---|------------|------------|-----------|---|
|                             | vlastné prostriedky                               |            |            | 18 080,12 | účtoch – budú sa vylučovať z prebytku   |
|                             | zo štátneho rozpočtu – rozvojové projekty         | 728,00     | 728,00     | 0,00      | Vyčerpané v plnej výške   |
|                             | zo štátneho rozpočtu – dotácia na stravu          | 5 023,20   | 1 998,10   | 3 025,10  | Nevyčerpané financie zo ŠR – budú sa vylučovať z prebytku                       |
|                             | zo štátneho rozpočtu - predškoláci                | 31 906,37  | 31 906,37  | 31 906,37 | Vyčerpané v plnej výške   |
| Materská škola Kalinčiaková | prostriedky zriaďovateľa – originálne kompetencie | 265 620,00 | 265 620,00 | 0,00      | Vyčerpané v plnej výške   |
|                             | vlastné prostriedky                               | 40 075,03  | 40 045,03  | 30,00     | Zostatky na príjmových účtoch – budú sa vylučovať z prebytku                    |
|                             | zo štátneho rozpočtu – dotácia na stravu          | 3 057,60   | 1 238,90   | 1 818,70  | Nevyčerpané financie zo ŠR – budú sa vylučovať z prebytku                       |
|                             | zo štátneho rozpočtu - predškoláci                | 15 732,34  | 12 632,34  | 3 100,00  | Nevyčerpané financie zo ŠR – budú sa vylučovať z prebytku                       |
| Materská škola Sládkovičova | prostriedky zriaďovateľa – originálne kompetencie | 301 880,00 | 301 780,00 | 100,00    | Vyčerpané v plnej výške, úspora financií bola vrátená v roku 2022 na účet mesta |
|                             | vlastné prostriedky                               | 46 944,59  | 46 012,78  | 931,81    | Zostatky na príjmových účtoch – budú sa vylučovať z prebytku                    |
|                             | zo štátneho rozpočtu – dotácia na stravu          | 5 241,60   | 2 394,60   | 2 847,00  | Nevyčerpané financie zo ŠR – budú sa vylučovať z prebytku                       |
|                             | zo štátneho rozpočtu - predškoláci                | 22 822,16  | 18 422,16  | 4 400,00  | Nevyčerpané financie zo ŠR – budú sa vylučovať z prebytku                       |
| Základná umelecká škola     | prostriedky zriaďovateľa – originálne kompetencie | 390 200,00 | 383 200,00 | 7 000,00  | Úspora financií bola vrátená v roku 2022 na účet mesta                          |
|                             | vlastné prostriedky                               | 47 416,29  | 46 332,29  |           | Zostatok na   |



| Poskytovateľ                                    | účel   | Poskytnuté prostriedky | Nevyčerpané prostriedky | Poznámka   |
|---|--|------------------------|-------------------------|--|
| Regionálny úrad školskej správy                 | dopravné   | 13 422,00              | 5 417,06                | prevod do roku 2023 - čerpanie aj vrátenie do ŠR |
| Regionálny úrad školskej správy                 | asistenti  | 76 492,00              | 0,00                    | vyčerpaná v plnej výške                          |
| Regionálny úrad školskej správy                 | vzdelávacie poukazy                                  | 24 096,00              | 0,00                    | vyčerpaná v plnej výške                          |
| Regionálny úrad školskej správy                 | učebnice   | 16 390,00              | 0,00                    | vyčerpaná v plnej výške                          |
| Regionálny úrad školskej správy                 | mimoriadne výsledky žiakov                           | 600,00                 | 0,00                    | vyčerpaná v plnej výške                          |
| Regionálny úrad školskej správy                 | Prenesené kompetencie pre ZŠ                         | 1 920                  |                         |  |
| Regionálny úrad školskej správy                 | odmeny 500€ pre učiteľov                             | 330,00                 | 67 610,16               | prevod do roku 2023 - čerpanie v ZŠ              |
| Regionálny úrad školskej správy                 | školský digitálny koordinátor                        | 55 596,00              | 0,00                    | vyčerpaná v plnej výške                          |
| Regionálny úrad školskej správy                 | dotácia na deti z Ukrajiny                           | 6 822,68               | 0,00                    | vyčerpaná v plnej výške                          |
| Regionálny úrad školskej správy                 | špecifická EU normatívny príspevok                   | 4 632,00               | 0,00                    | vyčerpaná v plnej výške                          |
| Regionálny úrad školskej správy                 | škola v prírode                                      | 39 224,00              | 0,00                    | vyčerpaná v plnej výške                          |
| Regionálny úrad školskej správy                 | projekt Spolu múdrejší                               | 8 100,00               | 0,00                    | vyčerpaná v plnej výške                          |
| Regionálny úrad školskej správy                 | odchodné   | 2 650,00               | 0,00                    | vyčerpaná v plnej výške                          |
| Regionálny úrad školskej správy                 | dotácia na energie pre ZŠ                            | 14 593,00              | 0,00                    | vyčerpaná v plnej výške                          |
| Regionálny úrad školskej správy                 | lyžiarsky výcvik                                     | 30 000,00              | 0,00                    | vyčerpaná v plnej výške                          |
| Regionálny úrad školskej správy                 | edukačné pomôcky                                     | 11 041,00              | 0,00                    | vyčerpaná v plnej výške                          |
| Regionálny úrad školskej správy                 | jazykový kurz  | 15 693,00              | 0,00                    | vyčerpaná v plnej výške                          |
| Ministerstvo vnútra SR                          | Havarijná situácia strechy v ZŠ Vajanského           | 389,00                 | 0,00                    | vyčerpaná v plnej výške                          |
| Regionálny úrad školskej správy                 | Predškolská výchova v MŠ                             | 48 918,90              | 0,00                    | vyčerpaná v plnej výške                          |
| Úrad práce, sociálnych vecí a rodiny            | Dotácia na stravu                                    | 56 479,00              | 7 500,00                | presun do roku 2023                              |
| Úrad práce, sociálnych vecí a rodiny            | deti zo sociálne znevýhodnení žiaci, školské potreby | 29 753,10              | 15 766,40               | prevod do roku 2023 - vrátenie do ŠR             |
| Úrad práce, sociálnych vecí a rodiny            | Národný inštitút vzdelávania a mládeže               | 326,40                 | 0,00                    | vyčerpaná v plnej výške                          |
| Národný inštitút vzdelávania a mládeže          | Národný projekt - pomáhajúce profesie v MŠ           | 41 331,10              | 0,00                    | vyčerpaná v plnej výške                          |
| Národný inštitút vzdelávania a mládeže          | Národný projekt - pomáhajúce profesie v ZŠ VAJ       | 106 219,60             | 0,00                    | vyčerpaná v plnej výške                          |
| Národný inštitút vzdelávania a mládeže          | Národný projekt - pomáhajúce profesie v ZŠLŠ         | 110 210,65             | 0,00                    | vyčerpaná v plnej výške                          |
| Ministerstvo práce, sociálnych vecí a rodiny SR | dotácia pre MsCSS                                    | 245 676,27             | 9 378,09                | prevod do roku 2023 - vrátenie do ŠR             |

|   |   |            |           |                         |
|---|---|------------|-----------|-------------------------|
| Ministerstvo práce, sociálnych vecí a rodiny SR | MsCSS Modra - príspevok na energie                      | 4 350,00   | 0,00      | vyčerpaná v plnej výške |
| Ministerstvo práce, sociálnych vecí a rodiny SR | MsCSS Modra - inflačná pomoc                            | 12 000,00  | 0,00      | vyčerpaná v plnej výške |
| Ministerstvo vnútra SR                          | dotácia na životné prostredie                           | 902,24     | 0,00      | vyčerpaná v plnej výške |
| Ministerstvo vnútra SR                          | Matrika   | 13 902,40  | 0,00      | vyčerpaná v plnej výške |
| Ministerstvo vnútra SR                          | Evidencia obyvateľstva                                  | 3 197,37   | 0,00      | vyčerpaná v plnej výške |
| Ministerstvo vnútra SR                          | vojnové hroby   | 3 197,04   | 0,00      | vyčerpaná v plnej výške |
| Ministerstvo vnútra SR                          | komunálne voľby   | 9 040,36   | 0,00      | vyčerpaná v plnej výške |
| Ministerstvo vnútra SR                          | záchranné práce - hroamdný prílev Ukrajincov na SR      | 9 555,69   | 0,00      | vyčerpaná v plnej výške |
| Ministerstvo vnútra SR                          | príspevok na ubytovanie Ukrajincov                      | 146 779,00 | 0,00      | vyčerpaná v plnej výške |
| Ministerstvo vnútra SR                          | referendum  | 2 698,28   | 2 698,28  | prevod do roku 2023     |
| Ministerstvo kultúry SR                         | Meštiansky dom Štúrová 60 - výmena okien                | 10 000,00  | 0,00      | vyčerpaná v plnej výške |
| Ministerstvo dopravy a výstavby SR              | dotácia na úsek dopravy                                 | 389,19     | 0,00      | vyčerpaná v plnej výške |
| Ministerstvo dopravy a výstavby SR              | Stavebný úrad   | 11 668,46  | 0,00      | vyčerpaná v plnej výške |
| Nórsky finančný mechanizmus                     | Nórsky fondy  | 44 114,52  | 0,00      | vyčerpaná v plnej výške |
| Enviromenálny fond                              | Enviromenálny fond                                      | 20 970,45  | 0,00      | vyčerpaná v plnej výške |
| Ministerstvo kultúry SR                         | dotácia na mestské hradby a hornú bránu                 | 15 000,00  | 0,00      | vyčerpaná v plnej výške |
| Ministerstvo práce, sociálnych vecí a rodiny SR | ihriško Rodinka   | 50 000,00  | 50 000,00 | prevod do roku 2023     |
| Bratislavský samosprávny kraj                   | dobudovanie areálu vodnej nádrže                        | 6 000,00   | 0,00      | vyčerpaná v plnej výške |
| Bratislavský samosprávny kraj                   | revitalizácia Lipovej aleje                             | 14 000,00  | 0,00      | vyčerpaná v plnej výške |
| hameln rds s.r.o.                               | podpora sociálnych služieb                              | 2 500,00   | 0,00      | vyčerpaná v plnej výške |
| Wertheim  | Wertheim  | 6 000,00   | 0,00      | vyčerpaná v plnej výške |
| Nadácia Ekopolis                                | výsadba stromov   | 3 000,00   | 0,00      | vyčerpaná v plnej výške |
| Nadácia SPP, a.s.                               | projekt Koledičky                                       | 18 999,69  |           |                         |
| Nadácia Allinaz                                 | merač rýchlosti   | 1 200,00   | 0,00      | vyčerpaná v plnej výške |
| Tatra banka, a.s.                               | fitness pod korunami stromov                            | 1 300,00   | 0,00      | vyčerpaná v plnej výške |
| Nadácia Pontis                                  | Revitalizácia verejného priestoru v okolí vodnej nádrže | 62 000,00  | 0,00      | vyčerpaná v plnej výške |

Všetky finančné prostriedky zo ŠR, ktoré neboli vyčerpané a bolo možné ich vrátiť späť do ŠR ešte v roku 2022, boli vrátené okrem finančných prostriedkov, ktoré boli prijaté po 1. auguste 2022 a môžu byť vyčerpané do 31.3.2023, t.j. prenesené kompetencie pre Základné školy v sume 67 610,16 € a dopravné v sume 5 417,06 € a pre materské školy to boli financie na predškolskú výchovu vo výške 7 500,00 €. Tieto finančné prostriedky sa budú vylučovať zo Záverečného účtu. Z prijatej dotácie na zvýšenie stravovacích návykov pre predškolské deti a pre základné školy nebola vyčerpaná suma 15 766,40 €. Tieto finančné prostriedky sa budú vylučovať zo Záverečného účtu.

Dotácia pre Mestské centrum sociálnych služieb nebola vyčerpaná v sume 9 378,09 €, k 31.12.2022 ostala na bankovom účte príspevkovej organizácie a bude taktiež predmetom vylúčovania z prebytku hospodárenia za rok 2022. Organizácia previedla financie na účet mesta v roku 2023 a financie budú vrátené do ŠR.

## **POSKYTNUTÉ DOTÁCIE**

Mesto Modra neposkytlo v roku 2022, ani v predchádzajúcich rokoch žiadne záruky.

V roku 2022 bolo v schválenom rozpočte vyčlenených 97 680 € na prerozdelenie dotácií občianskym združeniam a ostatným žiadateľom. Počas roka sa rozpočet na poskytnutie dotácií neupravoval rozpočtovým opatrením.

## **ŠPORTOVÁ OBLASŤ**

V rozpočte na rok 2022 schválilo MsZ dotácie pre oblasť športu v rovnakej výške ako v predchádzajúcich rokoch – 61 500,- €. Uznesením č. 679/22/2022 zo dňa 24.2.2022 schválilo MsZ prerozdelenie finančných prostriedkov z rozpočtu mesta na dotácie v oblasti športu pre rok 2022 dvanástim žiadateľom vo výške 61 300,- €. V priebehu roka neboli schválené ďalšie dotácie, ani neboli schválené a vykonané zmeny účelu dotácií. Všetkým žiadateľom boli schválené dotácie na celoročnú činnosť. Na konkrétnu akciu neboli v roku 2022 schválené žiadne dotácie.

Z rozpočtu mesta boli v roku 2022 poskytnuté žiadateľom prostriedky spolu vo výške 61 300,- €. Mesto Modra uzatvorilo s prijímateľmi dotácií Dohody o poskytnutí dotácií a poukázalo príjmom finančné prostriedky.

Prijemcovia dotácií použili všetky poskytnuté finančné prostriedky, v súlade s Čl. III. ods. 1) Dohôd o poskytnutí dotácií, predložili vyúčtovania dotácií a splnili minimálne 10 %-tné spolufinancovanie, účelovosť a preukaznosť pri vyúčtovaní dotácií v súlade s § 9 VZN č. 11/2020.

## **ŠKOLSTVO A MLÁDEŽ**

Na rok 2022 schválilo MsZ v rozpočte pre oblasť školských a mládežníckych aktivít prostriedky v rovnakej výške ako v predchádzajúcich rokoch – vo výške 8 690,- €. Uznesením č. 680/22/2022 zo dňa 24.2.2022 schválilo MsZ prerozdelenie finančných prostriedkov dvanástim žiadateľom o dotáciu spolu vo výške 7 160,- €. Uznesením č. 781/26/2022 zo dňa 13.10.2022 schválilo MsZ prerozdelenie finančných prostriedkov z rozpočtu mesta na dotácie v oblasti školstva pre jedného žiadateľa vo výške 250,- €. Uznesením č. 749/25/2022 zo dňa 14.7.2022 neschválilo MsZ zmenu účelu dotácie pre Rodičovskú radu pri ZUŠ Modra, ktorému bola poskytnutá dotácia vo výške 1 000,- €. Spolu boli schválené dotácie pre podporu školských a mládežníckych aktivít vo výške 7 410,- €. Po zamietnutí žiadosti o zmenu účelu dotácie vrátilo občianske združenie prostriedky vo výške 1 000,- € dňa 20.9.2022 na účet mesta.

Z rozpočtu mesta boli poskytnuté žiadateľom prostriedky spolu vo výške 7 410,- €. Mesto Modra uzatvorilo s prijímateľmi dotácií Dohody o poskytnutí dotácií a poukázalo príjmom finančné prostriedky.

V roku 2022 boli poskytnuté žiadateľom v oblasti školských a mládežníckych aktivít finančné prostriedky vo výške 7 410,- €, z ktorých boli zúčtované dotácie vo výške 6 410,- €. Občianske združenie Rada rodičov pri Základnej umeleckej škole nečerpalo dotáciu vo výške 1 000,- € a po zamietnutí zmeny účelu dotácie vrátilo finančné prostriedky späť na účet mesta.

|  |                   |
|--|-------------------|
| <b>Schválená suma</b> v rozpočte mesta Modra na rok 2022 |                   |
| Schválený rozpočet                                       | <b>8 690,00 €</b> |
|  |                   |
| Na činnosť - schválené                                   | 3 800,00 €        |
| Na činnosť - poskytnuté na základe dohody                | 3 800,00 €        |

|  |                   |
|--|-------------------|
| Na činnosť - vyúčtované  | 3 800,00 €        |
|  |                   |
| Na akcie - schválené   | 3 610,00 €        |
| Na akcie - poskytnuté  | 3 610,00 €        |
| Na akcie – vyúčtované  | 2 610,00 €        |
|  |                   |
| <b>Vyúčtované dotácie pre oblasť školstvo a mládež</b>                 | <b>6 410,00 €</b> |
| <b>Nepoužitá a vrátená suma z dotácie pre oblasť školstvo a mládež</b> | <b>1 000,00 €</b> |

### KULTÚRNA OBLASŤ

Pre oblasť kultúry schválilo MsZ v rozpočte na rok 2022 prostriedky na dotácie vo výške 22 200,- €, rovnako ako v predchádzajúcich rokoch. Uznesením č. 681/22/2022 zo dňa 24.2.2022 schválilo MsZ prerozdelenie finančných prostriedkov z rozpočtu mesta na dotácie v oblasti kultúry a cestovného ruchu na rok 2022 pre dvanásť žiadateľov vo výške 22 200,-

Z rozpočtu mesta boli poskytnuté prostriedky jedenástim žiadateľom spolu vo výške 21 900,- €. Mesto uzatvorilo s prijímateľmi Dohody o poskytnutí dotácií a poukázalo príjemcom finančné prostriedky vo výške schválených dotácií. Občianske združenie Dovedna, ktorému bola schválená dotácia vo výške 300,- € neuzatvorilo s mestom Dohodu o poskytnutí dotácie. Žiadateľom v oblasti kultúry a cestovného ruchu boli v roku 2022 poskytnuté prostriedky vo výške 21 900,- €.

Prijímatelia dotácií Občianske združenie KRÁĽOVAN a Richard Molnár – Artforum kníhkupectvo predložili zúčtovania dotácií dňa **20.12.2022**, t.j. 5 dní po lehote stanovenej na ich predloženie.

Ostatní príjemcovia dotácií postupovali pri vyúčtovaní dotácií pre oblasť kultúry a cestovného ruchu za rok 2022 v súlade s VZN č. 11/2020 a v súlade s podmienkami stanovenými v Dohodách o poskytnutí dotácií, t.j. vyúčtovania boli predložené v termíne, splnili minimálne 10 %-né spolufinancovanie, účelovosť a preukaznosť vyúčtovania dotácií.

|  |                    |
|--|--------------------|
| <b>Schválená suma v rozpočte mesta Modra na rok 2022</b>         |                    |
| Schválený rozpočet   | <b>22 200,00 €</b> |
|  |                    |
| Na činnosť - schválené   | 13 000,00 €        |
| Na činnosť - poskytnuté na základe dohôd                         | 12 700,00 €        |
| Na činnosť - vyúčtované  | 12 700,00 €        |
|  |                    |
| Na akcie - schválené   | 9 200,00 €         |
| Na akcie – poskytnuté na základe dohôd                           | 9 200,00 €         |
| Na akcie - vyúčtované  | 9 200,00 €         |
|  |                    |
| <b>Vyúčtované dotácie pre oblasť kultúra</b>                     | <b>21 900,00 €</b> |
| <b>Nevyúčtované sumy z dotácie pre oblasť kultúrnych aktivít</b> | <b>0,00 €</b>      |

## ENVIROMENTÁLNA OBLASŤ

Pre environmentálnu oblasť schválilo MsZ v rozpočte na rok 2022 prostriedky na dotácie v rovnakej výške ako v predchádzajúcich rokoch - 2 190,- €. Uznesením č. 683/22/2022 zo dňa 24.2.2022 schválilo MsZ prerozdelenie finančných prostriedkov z rozpočtu mesta na dotácie v oblasti environmentálnej pre štyroch žiadateľov, spolu vo výške 1 100,- €. Nepridelených ostalo 1 090,- €. Mesto uzatvorilo s prijímateľmi dotácií Dohody o poskytnutí dotácií a v súlade s Čl. II ods. 1) Dohôd o poskytnutí dotácie poukázalo príjmom finančné prostriedky. Prijemcovia vyúčtovali dotácie v súlade s podmienkami stanovenými v Dohodách o poskytnutí dotácií, vyúčtovania boli predložené v termíne, splnili minimálne 10 %-né spolufinancovanie, účelovosť a preukaznosť vyúčtovania dotácií.

|  |                   |
|--|-------------------|
| <b>Schválená suma</b> v rozpočte mesta Modra na rok 2022             |                   |
| Schválený rozpočet   | <b>2 190,00 €</b> |
|  |                   |
| Na akcie – schválené   | 200,00 €          |
| Na akcie – poskytnuté na základe dohody                              | 200,00 €          |
| Na akcie – vyúčtované  | 200,00 €          |
|  |                   |
| Na činnosť – schválená   | 900,00 €          |
| Na činnosť – poskytnutá na základe dohody                            | 900,00 €          |
| Na činnosť – vyúčtovaná  | 900,00 €          |
|  |                   |
| <b>Vyúčtované dotácie pre environmentálnu oblasť</b>                 | <b>1 100,00 €</b> |
| <b>Nepoužité a vrátené sumy z dotácie pre environmentálnu oblasť</b> | <b>0,00 € €</b>   |

## SOCIÁLNA OBLASŤ

Pre sociálnu a zdravotnú oblasť schválilo MsZ v rozpočte na rok 2022 prostriedky na dotácie vo výške 3 100,- €, rovnako ako v predchádzajúcich rokoch. Uznesením č. 682/22/2022 zo dňa 24.2.2022 schválilo MsZ prerozdelenie finančných prostriedkov štyrom žiadateľom o dotáciu spolu vo výške 2 100,- €. Uznesením č. 782/26/2022 zo dňa 13.10.2022 schválilo MsZ prerozdelenie finančných prostriedkov z rozpočtu mesta na dotácie v oblasti sociálnej a zdravotnej jednému žiadateľovi vo výške 500,- €. Mesto uzatvorilo so žiadateľmi Dohody o poskytnutí dotácií a v súlade s Čl. II ods. 1. Dohôd poukázalo príjmom finančné prostriedky spolu vo výške 2 600,- €.

Prijemcovia dotácií použili všetky poskytnuté finančné prostriedky a v súlade s Čl. III. ods. 1) Dohôd o poskytnutí dotácií, predložili vyúčtovania dotácií a splnili minimálne 10 %-tné spolufinancovanie, účelovosť a preukaznosť pri vyúčtovaní dotácií v súlade s § 9 VZN č. 11/2020.

|  |                   |
|--|-------------------|
| <b>Schválená suma</b> v rozpočte mesta Modra na rok 2022 |                   |
| Schválený rozpočet                                       | <b>3 100,00 €</b> |
|  |                   |
| Na akcie - schválené                                     | 2 600,00 €        |
| Na akcie - poskytnuté na základe dohôd                   | 2 600,00 €        |
| Na akcie - vyúčtované                                    | 2 600,00 €        |
|  |                   |

|   |                   |
|---|-------------------|
| Na činnosť – schválená  | 0,00 €            |
| Na činnosť – poskytnutá na základe dohody                                 | 0,00 €            |
| Na činnosť – vyúčtovaná   | 0,00 €            |
|   |                   |
| <b>Vyúčtované dotácie pre sociálnu a zdravotnú oblasť</b>                 | <b>2 600,00 €</b> |
| <b>Nepoužitá a vrátená suma z dotácie pre oblasť sociálnu a zdravotnú</b> | <b>0,00 €</b>     |

V rozpočte výdavkov mesta Modry na rok 2022 schválilo Mestské zastupiteľstvo účelovo viazané prostriedky na dotácie v rovnakej výške ako v predchádzajúcich rokoch - 97 680,- €.

Na 22 zasadnutí, ktoré sa konalo 24.2.2022 schválilo MsZ prerozdelenie dotácií žiadateľom pre všetky oblasti vo výške 93 860,- €. Na 25. zasadnutí, ktoré sa konalo dňa 14.7.2022 neschválilo MsZ zmenu účelu dotácie pre jedného žiadateľa. Na 26. Zasadnutí, ktoré sa konalo dňa 13.10.2022 schválilo MsZ prerozdelenie finančných prostriedkov v oblasti školstva pre jedného žiadateľa vo výške 250,- € a v oblasti sociálnej a zdravotnej pre jedného žiadateľa vo výške 500,- €.

Celkovo schválilo MsZ dotácie v roku 2022 vo výške 94 610,- €. V roku 2022 poukázalo mesto na účty príjemcov dotácií prostriedky vo výške 94 310,- € z ktorých v priebehu roka prijímatelia vyúčtovali použitie vo výške 93 310,- €. Nevyčerpané prostriedky vo výške 1 000,- € poukázal jeden prijímateľ späť na účet mesta.

Primátor mesta neposkytol v roku 2022 vo svojej kompetencii žiadnu dotáciu.

**PREHLAD INVESTIČNÝCH AKCIÍ V ROKU 2023**

| Akcia | Názov   | Schválený  | Upravený   | Plnenie    | % plnenie | Popis výdavku  |
|-------|---|------------|------------|------------|-----------|--|
| 1 33  | Web stránka mesta                             | 11 400,00  | 11 400,00  | 0,00       | 0,00      | nový web mesta - presun do roku 2023   |
| 1 36  | Wertheim                                      | 0,00       | 16 150,00  | 15 750,00  | 97,52     | nákup umeleckých diel z prijatých financií od firmy Wertheim                     |
| 1 39  | Informačné technológie                        | 8 000,00   | 12 000,00  | 11 936,28  | 99,47     | upgrade softvéru ISS Cora Geo  |
| 1 40  | Ostatné PD                                    | 100 000,00 | 100 000,00 | 88 479,10  | 88,48     | projektové dokumentácie  |
| 1 42  | Mestská polícia                               | 0,00       | 2 400,00   | 2 376,00   | 99,00     | nákup defibrilátora  |
| 4 03  | Územný plán - zmeny a doplnky                 | 40 000,00  | 40 000,00  | 17 000,00  | 42,50     | spracovanie konceptu územného plánu  |
| 4 37  | BVS   | 0,00       | 910,00     | 910,00     | 100,00    | doplatok za zámenu nehnuteľností   |
| 6 08  | Kultúrny dom Kráľová                          | 100 000,00 | 100 000,00 | 0,00       | 0,00      | výdavok sa nerealizoval  |
| 6 10  | Služby Modra                                  | 0,00       | 75 000,00  | 75 000,00  | 100,00    | dotácia na investičné výdavky - plavecký bazén a platené parkovisko              |
| 6 14  | MsCSS Modra                                   | 25 000,00  | 0,00       | 0,00       | 0,00      | výdavok sa nerealizoval  |
| 6 15  | Cyklocesta Vinosady-Modra-Dubová              | 61 000,00  | 61 000,00  | 60 878,00  | 99,80     | projektové dokumentácia na cyklocestu Vi-Mo-Du - financie z dotácie              |
| 6 26  | Cintorín Modra - parkovisko                   | 140 000,00 | 145 200,00 | 145 118,37 | 99,94     | realizácia parkoviska pri cintoríne v Modre                                      |
| 6 27  | Kontajnerové stanovišťa                       | 0,00       | 165 000,00 | 152 592,49 | 92,48     | polozapustené kontajnerové stojiská 5ks  |
| 6 28  | Detské ihriská                                | 20 000,00  | 37 700,00  | 35 542,31  | 94,28     | vybudovanie detských ihrísk: Podhorská ulica, PHO Vajanského, workoutové ihrisko |
| 6 28  | Detské ihriská - Fitness pod korunami stromov | 0,00       | 1 300,00   | 1 300,00   | 100,00    | workoutové ihrisko - financie z grantu   |
| 6 31  | Kultúrne centrum Modra                        | 40 000,00  | 39 090,00  | 38 737,79  | 99,10     | rekonštrukcie kotolne v KD L.Štúra   |
| 6 36  | Mestské hradby                                | 0,00       | 16 500,00  | 16 500,00  | 100,00    | obnova mestských hradieb - financie z dotácie                                    |
| 6 38  | Cyklocesta Modra - Šenkvice                   | 20 000,00  | 20 000,00  | 0,00       | 0,00      | výdavok sa nerealizoval  |
| 6 39  | Trnavská ulica - prečerpávací stanica         | 0,00       | 23 000,00  | 21 151,73  | 91,96     | sanačné práce na prečerpávacej stanici na Trnavskej ulici                        |
| 6 41  | Verejné osvetlenie - rekonštrukcia            | 70 000,00  | 70 000,00  | 61 469,43  | 87,81     | rekonštrukcia verejného osvetlenia   |
| 6 82  | Kamerový systém                               | 20 000,00  | 20 000,00  | 18 250,00  | 91,25     | rozšírenie kamerového systému  |
| 6 83  | Zberný dvor                                   | 60 000,00  | 60 000,00  | 59 645,83  | 99,41     | vybudovanie cesty na zberný dvor   |
| 7 06  | Dolná ulica                                   | 40 000,00  | 60 000,00  | 50 927,26  | 84,88     | rekonštrukcia Dolnej ulice   |
| 7 11  | Hrnčiarska ulica                              | 0,00       | 7 030,00   | 7 023,40   | 99,91     | doplatok k rekonštrukcii Hrnčiarskej ulice                                       |
| 7 12  | Komenského ulica                              | 0,00       | 23 000,00  | 22 767,48  | 98,99     | rekonštrukcia Komenského ulice   |
| 7 15  | Skatepark                                     | 100 000,00 | 53 900,00  | 50 853,52  | 94,35     | vybudovanie Skateparku   |
| 7 17  | ul. SNP                                       | 0,00       | 60 000,00  | 44 920,21  | 74,87     | rekonštrukcia ulice SNP  |
| 7 20  | Štúrová 60                                    | 80 000,00  | 80 000,00  | 76 255,45  | 95,32     | rekonštrukcia budovy Štúrová 60  |

|       |                           |                     |                     |                     |              |  |
|-------|---------------------------|---------------------|---------------------|---------------------|--------------|--|
| 17 22 | SAD - zastávka Harmónia   | 15 000,00           | 15 000,00           | 12 020,00           | 80,13        | vybudovanie zastávky v Harmónii                    |
| 17 23 | Sládkovičova ulica        | 40 000,00           | 0,00                | 0,00                | 0,00         | výdavok sa nerealizoval                            |
| 17 24 | Harmónia                  | 55 000,00           | 45 000,00           | 44 942,46           | 99,87        | vybudovanie chodníka v Harmónii                    |
| 17 25 | Baštova ulica             | 20 000,00           | 41 500,00           | 41 449,43           | 99,88        | rekonštrukcia Bašovej ulice                        |
| 18 30 | Piesok - Zochova chata    | 180 000,00          | 194                 | 194                 | 99,96        | areál vodnej nádrže na Zochovej chate              |
| 18 47 | Futbalový štadión         | 0,00                | 6 420,00            | 3 207,60            | 49,96        | oplotenie futbalového štadiónu                     |
| 18 55 | merač rýchlosti           | 0,00                | 7 500,00            | 6 438,72            | 85,85        | merač rýchlosti pri Hornej bráne a na Dolnej ulici |
| 19 11 | Základná škola Vajanského | 89 000,00           | 82 580,00           | 0,00                | 0,00         | výdavok sa nerealizoval                            |
| 19 12 | Základná škola L. Štúra   | 100 000,00          | 4 100,00            | 0,00                | 0,00         | výdavok sa nerealizoval                            |
| 19 21 | Materská škola SNP        | 80 000,00           | 77 000,00           | 72 062,42           | 93,59        | rekonštrukcia strechy a budovy MŠ                  |
| 19 23 | MŠ Sládkovičova           | 60 000,00           | 60 000,00           | 37 470,47           | 62,45        | rekonštrukcia budovy MŠ                            |
|       |                           | <b>1 574 400,00</b> | <b>1 833 880,00</b> | <b>1 487 097,87</b> | <b>81,09</b> |  |

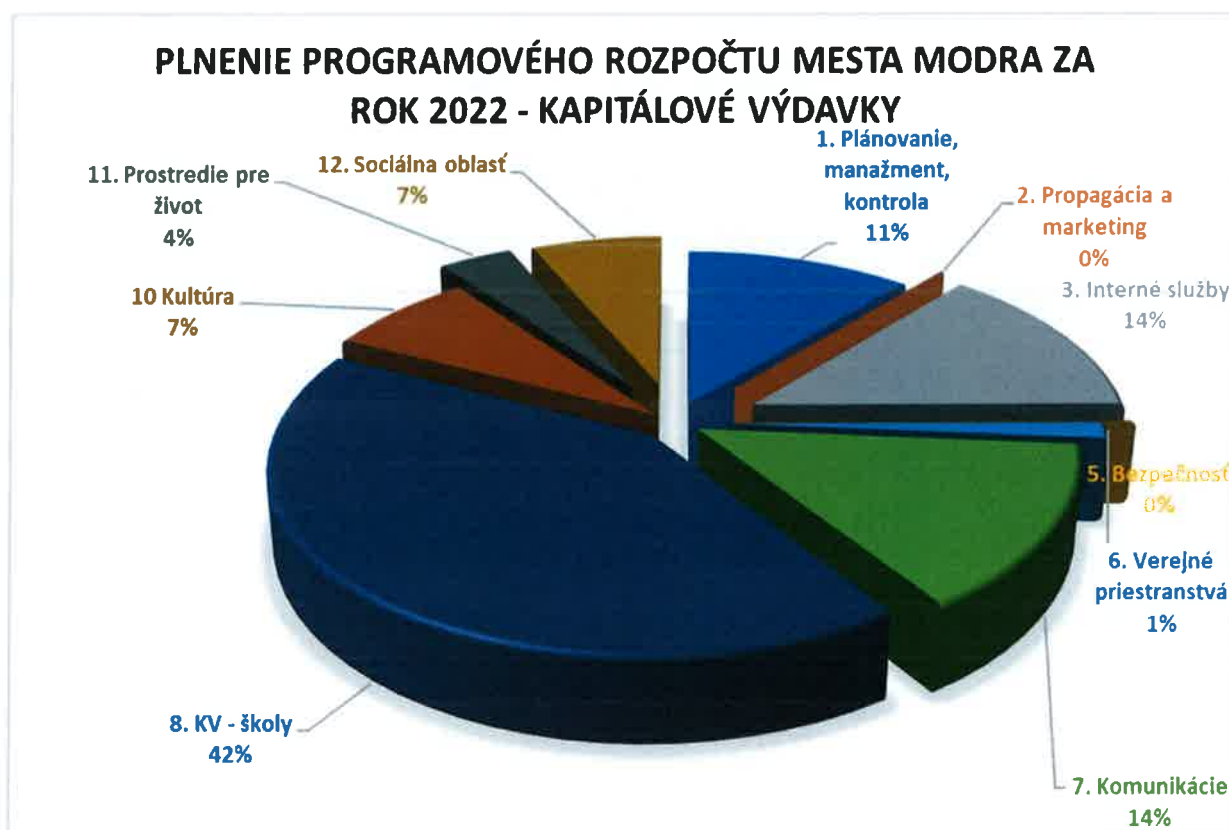

Počas roka boli kapitálové výdavky zvýšené o 259 480 €, na sumu 1 833 880 € z dôvodu zapojenia nových investičných výdavkov ako aj z dôvodu úpravy cien, ktoré boli v rozpočte schválené na jednotlivé akcie.

Kapitálové výdavky rozpočtových organizácií boli upravené na sumu 6 670 €, boli vyčerpané v sume 6 651,58 €. V rozpočtovej organizácii Materská škola Sládkovičova a Kalinčiakova to bolo 2 133,79 € v každej na kúpu novej umývačky riadu do školskej jedálne, materská škola na to využila financie z réžie, ktoré mala ku koncu roka k dispozícii, tie presunula na úhradu mzdových prostriedkov v ŠJ a finančné prostriedky zriaďovateľa využila na nákup týchto umývačiek riadu, keďže financie prijaté z réžie nie je možné použiť na kapitálové výdavky. Pre Materskú školu SNP sa v rozpočte vyčlenilo 2 384 € na nákup interaktívnej tabule.

Z kapitálových výdavkov, ktoré mesto Modra vyčlenilo na rok 2022 mesto nerealizovalo rekonštrukciu KD na Kráľovej v sume 100 000 €, rekonštrukciu Sládkovičovej ulice a investície v MsCSS.

Ostatné významné investície, ktorými sa upravil kapitálový rozpočet: poskytnutá dotácia spoločnosti SLUŽBY MODRA, s.r.o. v sume 75 000 € na vybudovanie plaveckého bazéna a vybudovanie plateného parkoviska na Moyzesovej, Bodického a Štúrovej ulici. Podstatnú časť tvorili rekonštrukcie verejných priestranstiev Komenského ulice, ul.SNP, Baštovej ulice, Dolnej ulice, vybudovanie Skateparku, chodníka v Harmónií, obnovu mestských hradieb, vybudovanie detských ihrísk na Podhorskej ulici, PHO na Vajanského ulici a workoutového ihriska, dokončenie areálu vodnej nádrže na Zochovej chate a iné menšie investičné výdavky. V materskej škole Sládkovičova mesto rekonštruovalo exteriérovú fasádu a na materskej škole SNP rekonštruovalo plochú strechu.

Kapitálové výdavky mesta Modra boli **1 487 097,87 €** a výdavky rozpočtových organizácií v sume 6 651,58 €. **Celkovo boli kapitálové výdavky spolu 1 493 749,45 €.**

### **PREDPOKLADANÝ BUDÚCI VÝVOJ ČINNOSTI**

Mesto Modra pokračuje vo svojej činnosti aj v roku 2023 podľa schváleného rozpočtu na rok 2023. V nasledujúcom rokuu plánujeme viaceré investičné akcie: Rekonštrukciu Moyzesovej ulice, Štefánikovej ulice, rekonštruovať verejné osvetlenie a iné investičné akcie, ktoré boli do rozpočtu zahrnuté. Investičné akcie budú financované z vlastných zdrojov mesta.

### **UDALOSTI OSOBITNÉHO VÝZNAMU PO SKONČENÍ ÚČTOVNÉHO OBDOBIA**

Po dni, ku ktorému sa zostavuje účtovná závierka sme nezistili žiadne skutočnosti, ktoré by ovplyvnili vykázaný výsledok hospodárenia mesta Modra k 31.12.2022. Mesto Modra nie je vystavené žiadnym rizikám a neistotám a pokračuje vo svojej činnosti aj po skončení roku 2022.

## ZÁVER

---

Mesto Modra ako konsolidujúca ÚJ a ním konsolidované ÚJ tvoria celok, ktorým sa zabezpečuje výkon samosprávnych činností ale aj činností v rámci prenesených kompetencií štátu na mesto v zmysle platných právnych predpisov.

Sledovanie hospodárenia mesta ako konsolidovaného celku je stále v dvoch líniách: rozpočtovej a účtovnej. Pre sledovanie toku peňazí a rozpočtu mesta je dôležitá rozpočtová oblasť, ktorá je sledovaná za mesto, jeho rozpočtové organizácie ako súčasť rozpočtu mesta. Obchodné spoločnosti do rozpočtu mesta vstupujú cez fakturáciu svojich výkonov.

Konsolidovaná účtovná závierka nie je účtovnou závierkou zostavenou za účelom vykázania a plnenia rozpočtu. Jej základným účelom je poskytnúť informácie o konsolidovanom celku ako o jednej ekonomickej jednotke, aby sa zabezpečilo lepšie riadenie konsolidovaného celku, jeho majetku a záväzkov, nákladov a výnosov tak, aby účtovné jednotky boli do nej zahrňované akoby boli len vnútropodnikovými útvarmi aj keď majú právnu subjektivitu. Umožňuje komplexný pohľad na konsolidovaný celok s možnosťou riadenia súčasnej situácie ale aj perspektívy a plánovania všetkých súčastí mesta ako jedného celku.

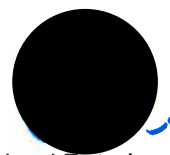

Juraj Petrakovič  
primátor mesta Modry

Vypracovala:  
Ing. Tatiana Macháčová  
hlavná ekonómka mesta Modry