

Poznámky k 31.12.2023 - textová časť

Čl. I Všeobecné údaje

1. Identifikačné údaje účtovnej jednotky

a)	
Názov účtovnej jednotky	MESTO TLMAČE
Sídlo účtovnej jednotky	Mestský úrad, Námestie odborárov č. 10, 935 21 Tlmače
IČO	00307581
Dátum zriadenia	Obec bola založená v roku 1990 zákonom č. 369/1990 Zb.
Spôsob zriadenia	Zo zákona č. 369/1990 Zb. o obecnom zriadení
Názov zriaďovateľa	Mesto Tlmače
Sídlo zriaďovateľa	Mestský úrad, Námestie odborárov č. 10, 935 21 Tlmače
b) Právny dôvod na zostavenie účtovnej závierky	<input checked="" type="checkbox"/> riadna <input type="checkbox"/> mimoriadna
c) Účtovná jednotka je súčasťou konsolidovaného celku	<input checked="" type="checkbox"/> áno <input type="checkbox"/> nie
d) Účtovná jednotka je súčasťou súhrnného celku verejnej správy	<input checked="" type="checkbox"/> áno <input type="checkbox"/> nie

2. Opis činnosti účtovnej jednotky

Hlavná činnosť účtovnej jednotky	Podľa zákona č. 369/1990 Zb. je základnou úlohou obce pri výkone samosprávy starostlivosť o všestranný rozvoj jej územia a starostlivosť o potreby jej obyvateľov.
----------------------------------	--

3. Informácie o štatutárnych zástupcoch a o organizačnej štruktúre účtovnej jednotky

Štatutárny zástupca (meno a priezvisko)	Miroslav Kupčí
Funkcia	Primátor mesta
Štatutárny zástupca (meno a priezvisko)	Mgr. Július Žúbor
Funkcia	Zástupca primátora
Priemerný počet zamestnancov počas účtovného obdobia	30 / 20 MsÚ + 5 opatr. + 5 MŠ+ŠJ /
Počet zamestnancov ku dňu, ku ktorému sa zostavuje účtovná závierka účtovnej jednotky z toho:	30
- počet vedúcich zamestnancov	2 /prednostka + riaditeľka MŠ/
Organizačná štruktúra účtovnej jednotky:	
- rozpočtové organizácie zriadené účtovnou jednotkou (názov, sídlo - počet)	Základná škola, Školská 9, 935 21 Tlmače - 40 Materská škola, Námestie odborárov 9, 935 21 Tlmače - 18 Základná umelecká škola, Školská 11, 935 21 Tlmače - 16
- príspevkové organizácie zriadené účtovnou jednotkou (názov, sídlo - počet)	Mestské kultúrne stredisko, Námestie odborárov 5, 935 21 Tlmače - 4 Služby mesta Tlmače, p.o., Mlynská 17, 935 21 Tlmače - 10
- právnické osoby založené účtovnou jednotkou (názov, sídlo - počet)	BYTREAL Tlmače s.r.o., Kotlárska 2, 935 21 Tlmače - 9

Organizačná štruktúra Mestského úradu mesta Tmače

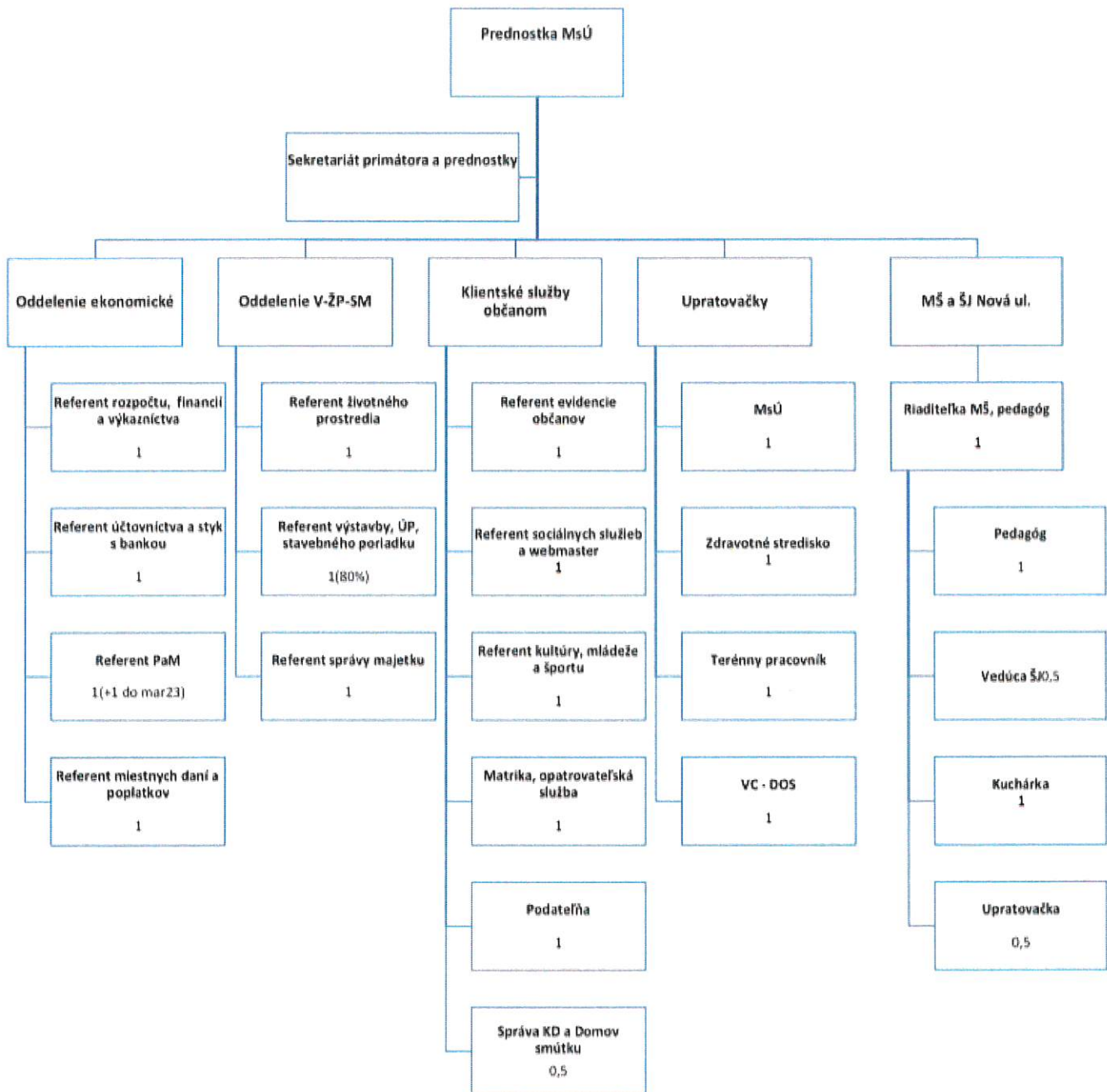

Čl. II

Informácie o účtovných zásadách a účtovných metódach

1. Účtovná závierka je zostavená za splnenia predpokladu nepretržitého pokračovania účtovnej jednotky vo svojej činnosti áno nie
2. Zmeny účtovných metód a účtovných zásad
Účtovná jednotka zmenila účtovné metódy, účtovné zásady oproti predchádzajúcemu účtovnému obdobiu áno nie

Druh zmeny	Dôvod zmeny	Vplyv zmeny na hodnotu majetku, záväzkov, vlastného imania a výsledku hospodárenia	Peňažné vyjadrenie
žiadna			

3. Spôsob ocenenia jednotlivých položiek

- a) **Dlhodobý hmotný majetok nakupovaný** sa oceňuje obstarávacou cenou. Obstarávacia cena zahŕňa cenu, za ktorú sa majetok obstaral a náklady súvisiace s jeho obstaraním. Vyskytujúce sa náklady súvisiace s obstaraním v účtovnej jednotke:

- dopravné
 montáž
 provízia
 poistné
 iné

DNM a DHM získaný bezodplatne sa oceňuje reálnou hodnotou.

- b) **Dlhodobý finančný majetok** sa oceňuje obstarávacou cenou.

Obstarávacia cena zahŕňa cenu, za ktorú sa majetok obstaral a náklady súvisiace s jeho obstaraním.

- c) **Zásoby nakupované**

Nakupované zásoby sa oceňujú obstarávacou cenou.

Obstarávacia cena zahŕňa cenu, za ktorú sa zásoby obstarali a náklady súvisiace s ich obstaraním.

Zásoby získané bezodplatne sa oceňujú reálnou hodnotou.

- d) **Pohľadávky**

Pohľadávky pri ich vzniku sa oceňujú ich menovitou hodnotou. Toto ocenenie sa znižuje o pochybné a nevymožiteľné pohľadávky prostredníctvom opravnej položky.

- e) **Krátkodobý finančný majetok**

Peňažné prostriedky a ceniny sa oceňujú ich menovitou hodnotou. Zníženie ich hodnoty sa vyjadruje opravnou položkou.

- f) **Časové rozlíšenie na strane aktív**

Náklady budúcich období a príjmy budúcich období sa vykazujú vo výške, ktorá je potrebná na dodržanie zásady vecnej a časovej súvislosti s účtovným obdobím.

- g) **Závázky, vrátane rezerv, dlhopisov, pôžičiek a úverov**

Závázky pri ich vzniku sa oceňujú menovitou hodnotou. Závázky pri ich prevzatí sa oceňujú obstarávacou cenou. Ak sa pri inventarizácii zistí, že suma záväzkov je iná ako ich výška v účtovníctve, uvedú sa závázky v účtovníctve a v účtovnej závierke v tomto zistenom ocenení.

Rezervy sú závázky s neurčitým časovým vymedzením alebo výškou; tvoria sa na krytie známych rizík alebo strát z podnikania. Oceňujú sa v očakávanej výške záväzku.

- h) **Časové rozlíšenie na strane pasív**

Výdavky budúcich období a výnosy budúcich období sa vykazujú vo výške, ktorá je potrebná na dodržanie zásady vecnej a časovej súvislosti s účtovným obdobím.

i) **Majetok obstaraný z transferov sa oceňuje obstarávacou cenou.**

4. Pri obstarávacej cene majetku a pri ocenení vlastnými nákladmi položiek uvedených v odseku 3 sa uvádza cena obstarania a náklady súvisiace s obstaraním

5. Spôsob zostavenia odpisového plánu pre dlhodobý majetok, doba odpisovania, sadzby odpisov a odpisové metódy pri stanovení účtovných odpisov

Odpisy dlhodobého nehmotného majetku a dlhodobého hmotného majetku sú stanovené tak, že sa vychádza z predpokladanej doby jeho užívania a predpokladaného priebehu jeho opotrebenia. Odpisovať sa začína:

odo dňa jeho zaradenia do používania

prvým dňom mesiaca nasledujúceho po uvedení dlhodobého majetku do používania

Účtovné odpisy sa zaokrúhľujú na celé eurá nahor. Metóda odpisovania sa používa lineárna. Predpokladaná doba užívania a odpisové sadzby sú stanovené takto:

Odpisová skupina	Predpokladaná doba používania v rokoch	Ročná odpisová sadzba v %
1	4	1/4
2	6	1/6
3, 4	12	1/12
5	20	1/20
6	40	1/40

Drobný nehmotný majetok od 35 € do 665 €, ktorý podľa rozhodnutia účtovnej jednotky nie je dlhodobým nehmotným majetkom sa účtuje pri obstaraní do nákladov na účet 518 - Ostatné služby.

Drobný hmotný majetok od 35 € do 500 €, ktorý podľa rozhodnutia účtovnej jednotky nie je dlhodobým hmotným majetkom sa účtuje do nákladov na účet 501 - Materiál a zároveň sa eviduje na podsúvahovom účte 752.

6. Zásady pre zohľadnenie zníženia hodnoty majetku.

Prechodné zníženie hodnoty majetku sa vyjadruje opravnou položkou.

Opravné položky sa tvoria na základe zásady opatrnosti, ak je opodstatnené predpokladať, že nastalo zníženie hodnoty majetku oproti jeho pôvodnému oceneniu, okrem trvalého zníženia hodnoty majetku. Opravnou položkou sa odhaduje predpokladané zníženie hodnoty majetku. Predpoklad zníženia hodnoty majetku je opodstatnený, ak sa udiala skutočnosť, ktorá je dôvodom na odhad zníženia budúcich ekonomických úžitkov z tohto majetku.

Ak došlo k trvalému zníženiu hodnoty majetku, zníženie sa účtuje na ťarchu nákladov, napríklad odpis pohľadávky na základe súdneho rozhodnutia o jej vyrovnaní, mimoriadny odpis dlhodobého majetku.

Opravné položky pri odpisovanom dlhodobom majetku, ktorého úžitková hodnota sa znižuje opotrebovaním, sa tvoria, ak jeho úžitková hodnota zistená pri inventarizácii je výrazne nižšia ako jeho ocenenie v účtovníctve po odpočítaní oprávok a toto zníženie hodnoty nemožno považovať za zníženie trvalého charakteru.

Opravné položky k pohľadávkam sa tvoria najmä k pohľadávkam, pri ktorých je opodstatnené predpokladať, že ich dlžník úplne alebo čiastočne nezaplatí, k sporným pohľadávkam voči dlžníkom, s ktorými sa vedie spor o ich uznanie.

Tvorba opravných položiek v rámci hlavnej činnosti - k pohľadávkam, pri ktorých je riziko, že ich dlžník úplne alebo čiastočne nezaplatí, ak od splatnosti pohľadávky uplynula doba dlhšia ako:

24 mesiacov	najviac do výšky 100 % menovitej hodnoty pohľadávky bez príslušenstva
-------------	---

Tvorba opravnej položky sa účtuje na ťarchu nákladov v prospech príslušného účtu opravných položiek. Opravné položky sa zúčtujú znížením alebo zrušením v prospech výnosov, ak toto opatrenie neustanovuje inak a na ťarchu príslušného účtu opravných položiek, ak inventarizácia v nasledujúcom účtovnom období nepreukáže opodstatnenosť ich existencie alebo výšky, alebo ak pominuli dôvody ich existencie v priebehu účtovného obdobia.

7. Zásady pre vykazovanie transferov.

O nároku na dotácie zo štátneho rozpočtu sa účtuje, ak je takmer isté, že sa splnia všetky podmienky súvisiace s dotáciou a súčasne, že sa dotácia poskytne.

Bežný transfer od cudzích subjektov - sa zúčtuje do výnosov vo vecnej a časovej súvislosti s nákladmi.

Bežný transfer od zriaďovateľa - sa zúčtuje do výnosov vo vecnej a časovej súvislosti s výdavkami.

Kapitálový transfer od cudzích subjektov - sa zúčtuje do výnosov vo vecnej a časovej súvislosti s nákladmi (napr. s odpismi, s opravnou položkou, so zostatkovou hodnotou vyradeného dlhodobého majetku).

Kapitálový transfer od zriaďovateľa - sa zúčtuje do výnosov vo vecnej a časovej súvislosti s nákladmi (napr. s odpismi, s opravnou položkou, so zostatkovou hodnotou vyradeného dlhodobého majetku).

Čl. III

Informácie o údajoch na strane aktív súvahy

A Neobežný majetok

1. Dlhodobý nehmotný majetok a dlhodobý hmotný majetok

a) prehľad o pohybe dlhodobého majetku (tabuľka č.1)

Prehľad pohybu dlhodobého nehmotného a hmotného majetku od 1. januára 2023 do 31. decembra 2023.

Účet	Opis významnej položky prírastkov a úbytkov dlhodobého majetku	Prírastok	Úbytok
021	Zaradenie „Zvyšovanie energetickej účinnosti budovy ZŠ Tlmače“	1 003 893,72 €	
021	Zverenie majetku do správy ZŠ Tlmače, na základe protokolu o preradení majetku, zo dňa 3.5.2023		1 003 893,72 €
023	Zaradenie automobilu RENAULT pre Denný stacionár	40 400,00 €	
042	Nedokončená rekonštrukcia Denného stacionára	1 657 690,85 €	

b) spôsob a výška poistenia dlhodobého nehmotného majetku a dlhodobého hmotného majetku

Druh poisteného majetku	Spôsob poistenia	Výška ročného poistenia
Motorové vozidlá mesta	Havarijné poistenie vozidiel na sumu 210 294,- €	5 656,83 €
Motorové vozidlá mesta	Povinné zmluvné poistenie	2 447,78 €
Dlhodobý majetok mesta	Živelné poistenie do výšky 13 199 156,91 €	2 617,25 €
Dlhodobý majetok mesta	Poistenie pre prípad odcudzenia do výšky 137 000,- €	572,50 €
Dlhodobý majetok mesta	Poistenie strojov a elektroniky do výšky 15 000,- €	97,50 €
Dlhodobý majetok mesta	Poistenie skla do výšky 3 000,- €	75,- €
Dlhodobý majetok mesta	Poistenie zodpovednosti za škodu do výšky 75 000,- €	342,50 €

c) zriadenie záložného práva na dlhodobý hmotný majetok alebo obmedzenie práva nakladať s dlhodobým majetkom

Záložné právo na bytový dom súp. číslo 311 – na Mládežníckej ulici, postavený na parc. reg. CKN č.5995/86 a pozemok – parc. reg. CKN č. 5995/86, zastavané plochy a nádvorcia o výmere 973 m². Záložné právo bolo zriadené na zabezpečenie úveru na základe Úverovej zmluvy č. 402/1 498/2001 na sumu 729 735,11 €. Posledná splátka úveru bola 15.10.2021 a tým bol aj ukončený úverový vzťah. Na Okresný úrad, katastrálny odbor Levice bol zaslaný návrh na výmaz záložného práva a dňa 27.10.2021 nám bol aj písomne potvrdený tento výmaz.

Záložné právo na zdravotné stredisko v sume 788 180,97 € /23 744 740,- Sk/, z dôvodu rekonštrukcie Kultúrneho domu a ostatného hmotného majetku, naďalej zostáva.

Záložné právo je taktiež na Bytový dom, Topoľová 40, 32 b.j. v sume 1 340 953,60 € v prospech Ministerstva dopravy, výstavby a regionálneho rozvoja SR a v prospech ŠFRB SR v sume 1 393 698,60 € a na Bytový dom, Topoľová 752, 17 b.j. v sume 757 058,90 € v prospech Ministerstva dopravy, výstavby a regionálneho rozvoja SR a taktiež v prospech ŠFRB SR v tej istej sume.

d) opis a hodnota dlhodobého majetku vo vlastníctve účtovnej jednotky

Majetok, ku ktorému má účtovná jednotka vlastnícke právo	Suma v € /brutto/
013-00 Softvér	1 717,79
018-00 Drobný dlh. nehmotný majetok	9 324,49
031-00 Pozemky	1 240 815,08
032-00 Umelecké diela	2 457,95
021-00 Budovy, stavby	13 732 304,90
022-00 Stroje, prístroje, zariadenia, inventár	885 689,20
023-00 Dopravné prostriedky	457 115,57
028-00 Drobný dlh. hmotný majetok	128 089,93
042-00 Obstaranie drobného hmotného majetku	1 887 500,92
Spolu:	18 345 015,83

e) opis a hodnota majetku, ku ktorému účtovná jednotka nemá vlastnícke právo, napríklad majetok v správe účtovnej jednotky, majetok, ku ktorému vlastnícke právo účtovnej jednotky nebolo do dňa, ku ktorému sa zostavuje účtovná závierka, zapísané vkladom do katastra nehnuteľností, pričom účtovná jednotka majetok užíva, majetok, pri ktorom vlastnícke právo nadobudol veriteľ zmluvou o zabezpečovacom prevode práva, ale ktorý užíva účtovná jednotka na základe zmluvy o výpožičke, majetok obstaraný formou finančného prenájmu

Majetok, ku ktorému nemá účtovná jednotka vlastnícke právo	Suma v €
Majetok v správe účtovnej jednotky /RO,PO/	2 044 643,57 – Základná škola, Školská 9 8 787,53 – Materská škola, Námestie odborárov 9 15 359,74 – Základná umelecká škola, Školská 11 18 937,63 – Mestské kultúrne stredisko Tlmače 133 159,93 – Služby mesta Tlmače, p.o. Tlmače
Majetok nezapísaný vkladom do katastra nehnuteľností, pričom účtovná jednotka majetok užíva	Miestne komunikácie
Majetok, ktorý využíva účtovná jednotka na základe zmluvy o výpožičke /účet 753-00/	2 916,00 – interaktívna tabuľa - MŠ, Nová 2 114 000,00 – požiarné auto 1 541,16 – počítač, tlačiareň <u>118 457,16</u>

2. Dlhodobý finančný majetok

a) prehľad o pohybe dlhodobého finančného majetku - tabuľka č.1

3. Majetkové podiely účtovnej jednotky v iných spoločnostiach /účet 061/

Informácia o spoločnostiach, v ktorých má účtovná jednotka majetkový podiel (riadky 025 až 026 súvahy):

Názov spoločnosti	Právna forma	Základné imanie (ZI) spoločnosti v peňažných jednotkách	Podiel ÚJ na základnom imaní (ZI) spoločnosti v %	Podiel ÚJ na hlasovacích právach v %	Hodnota vlastného imania spoločnosti v eurách k 31.12. 2023	Hodnota vlastného imania spoločnosti v eurách k 31.12. 2022	Účtovná hodnota vykázaná v súvahe ÚJ k 31.12. 2023	Účtovná hodnota vykázaná v súvahe ÚJ k 31.12. 2022
BYTREAL Tlmače s.r.o.	s.r.o.	335 258,58	100	100			335 258,58	335 258,58
Spolu:		335 258,58					335 258,58	335 258,58

4. Dlhové cenné papiere a realizovateľné cenné papiere, dlhodobé pôžičky a ostatný dlhodobý finančný majetok /účet 063/

a) dlhové cenné papiere držané do splatnosti a realizovateľné cenné papiere (riadky 027 až 028 súvahy):

Názov emitenta	Druh cenného papiera	Mena cenného papiera	Výnos v %	Dátum splatnosti	Účtovná hodnota vykázaná v súvahe účtovnej jednotky k 31.12. 2023	Účtovná hodnota vykázaná v súvahe účtovnej jednotky k 31.12. 2022
Západosl. vodárenská spoločnosť, a.s.	01	EUR	0,469000		807 944,17	807 944,17
Spolu:					807 944,17	807 944,17

B Obežný majetok

1.) Pohľadávky

a) významné pohľadávky podľa jednotlivých položiek súvahy

Pohľadávka	Riadok súvahy	Hodnota pohľadávok	Opis
Pohľadávky z nedaň. príjmov	68	41 989,60	/účet 318/ 15 301,83 neuhradené odoslané faktúry 25 692,80 komunálny odpad
Pohľadávky z daň. príjmov	69	30 673,18	/účet 319/ 27 631,51 daň z nehnuteľnosti
Spolu:		72 662,78	

b) vývoj opravnej položky k pohľadávkam - tabuľka č.3

Textová časť k tabuľke č.3

Opis dôvodov tvorby, zníženia a zrušenia opravných položiek k pohľadávkam

Pohľadávky, ku ktorým bola tvorená opravná položka	Zostatok OP k 31.12.2022	Zvýšenie OP	Zníženie OP	Zrušenie OP	Zostatok OP k 31.12.2023	Dôvod zvýšenie, zníženia a zrušenia OP
Účet 391-18 opravná položka z nedaňových príjmov	1 904,20		220,00		1 684,20	Zníženie z dôvodu zaplataenia pohľadávky za TKO o sumu 220,- €
Účet 391-19 opravná položka z daňových príjmov	13 408,06				13 408,06	
Spolu:	15 312,26		220,00		15 092,26	

c) pohľadávky podľa doby splatnosti (riadky 048 až 060 súvahy) - tabuľka č.4

d) pohľadávky podľa zostatkovej doby splatnosti (riadky 048 až 060 súvahy) - tabuľka č.4

2.) Finančný majetok

a) opis významných zložiek krátkodobého finančného majetku

Krátkodobý finančný majetok	Zostatok k 31.12.2022	Zostatok k 31.12.2023
Pokladnica	1 952,97	2 495,74
Ceniny	0	0
Bankové účty	629 809,83	703 640,46

3.) Časové rozlíšenie

Významné položky časového rozlíšenia nákladov budúcich období a príjmov budúcich období

Opis položky časového rozlíšenia	Riadok súvahy	Zostatok k 31.12.2022	Prírastky +	Úbytky -	Zostatok k 31.12.2023
Náklady budúcich období - účet 381	111	3 324,60	3 948,33	3 324,60	3 948,33
Príjmy budúcich období účet 385	113		1 469,18		1 469,18
Spolu:		3 324,60	5 417,51	1 127,37	5 417,51

Čl. IV

Informácie o údajoch na strane pasív súvahy

A Vlastné imanie - tabuľka č.5

Opis jednotlivých položiek a opis uvedených zmien jednotlivých položiek vlastného imania uskutočnených v priebehu účtovného obdobia, najmä zmeny oceňovacích rozdielov, opravy významných chýb minulých rokov.

Názov položky Účet	Zostatok k 31.12.2022	Prírastky	Úbytky	Presuny	Zostatok k 31.12.2023	Opis jednotlivých položiek a opis zmien jednotlivých položiek vlastného imania, najmä zmeny oceňovacích rozdielov, opravy významných chýb minulých rokov
428 - Nevysporiadaný výsledok hospodárenia minulých rokov	6 878 119,85			538 091,10	7 416 210,95	
431 - Výsledok hospodárenia	538 091,10	1 498 124,76		-538 091,10	1 498 124,76	Presuny 538 091,10 €: preúčtovanie HV za rok 2022

B Závazky

1. Rezervy – zákonné - tabuľka č.6 a ostatné – tabuľka č. 7

2. Závazky podľa doby splatnosti (riadky 140 a 151 súvahy) - tabuľka č.8

- Mesto neeviduje žiadne záväzky po lehote splatnosti.

a) záväzky podľa doby splatnosti (riadky 140 a 151 súvahy) - tabuľka č.8

b) záväzky podľa zostatkovej doby splatnosti (riadky 140 a 151 súvahy) - tabuľka č.8

c) významné záväzky podľa jednotlivých položiek súvahy

Závazok	Riadok súvahy	Hodnota záväzku k 31.12.2023	Opis
Ostatné dlhodobé záväzky	141	620 919,18	úver zo ŠFRB – Topoľová 32 b.j.
		364 331,77	úver zo ŠFRB – Topoľová 17 b.j.
		985 250,95	Spolu úvery zo ŠFRB
Dodávatelia	152	27 543,01	dodávateľské faktúry
Ostatné záväzky	155	40 203,99	splátky ročnej istiny úverov zo ŠFRB
Spolu:		67 747,00	

3. Bankové úvery a ostatné prijaté návratné finančné výpomoci

a) dlhodobé bankové úvery a krátkodobé bankové úvery - tabuľka č.9

b) **popis zabezpečenia** dlhodobého bankového úveru alebo krátkodobého bankového úveru

Druh bankového úveru podľa splatnosti /krátkodobý, dlhodobý/	Popis zabezpečenia dlhodobého bankového úveru alebo krátkodobého bankového úveru
Krátkodobý	58 727,72 splátka ročnej istiny „Rekonštrukcia VO“
	60 061,58 zostatok úveru Denný stacionár
	237 684,46 prekleňovací úver na Denný stacionár
	356 473,76 Spolu bankový úver krátkodobý
Dlhodobý	445 356,00 zostatok úveru „Rekonštrukcia VO“
	445 356,00 Spolu bankový úver dlhodobý
Spolu:	801 829,76

c) prijaté dlhodobé návratné finančné výpomoci a krátkodobé návratné finančné výpomoci

V roku 2020 mesto prijalo návratnú finančnú výpomoc z MF SR zo štátnych finančných aktív na výkon samosprávnych funkcií, z dôvodu kompenzácie výpadku dane z príjmov FO v roku 2020, v dôsledku pandémie ochorenia COVID-19 vo výške 77 491,- €, ktorá bola poskytnutá bezúročne. Návratná finančná výpomoc bola obciam odpustená v roku 2023 na základe Uznesenia vlády č. 459 zo dňa 13. septembra 2023 a bola zúčtovaná do výnosov v plnej výške.

Poskytovateľ návratnej výpomoci	Druh prijatej návratnej výpomoci /krátkodobá, dlhodobá/	Účel použitia	Dátum splatnosti	Výška prijatej návratnej výpomoci k 31.12.2023	Výška prijatej návratnej výpomoci k 31.12.2022
MF SR zo štátnych finančných aktív - odpustená v roku 2023 na základe uznesenia vlády č.459/2023	dlhodobá	výkon samosprávnych pôsobností	-	0,00	0,00

Časové rozlíšenie

a) významné položky časového rozlíšenia **výdavkov budúcich období a výnosov budúcich období** podľa jednotlivých položiek súvahy

Opis položky časového rozlíšenia	Riadok súvahy	Zostatok k 31.12.2022	Zostatok k 31.12.2023
Výdavky budúcich období - účet 383	181	0	0
Výnosy budúcich období - účet 384	182	605 328,11	701 989,88
Spolu:		605 328,11	701 989,88

b) informácia o prijatých **kapitálových transferoch** zaúčtovaných na účte 384

Kapitálový transfer	Stav záväzku k 31.12.2022	Stav záväzku k 31.12.2023
účet 384	605 328,11	701 989,88
Spolu:	605 328,11	701 989,88

Čl. V
Informácie o výnosoch a nákladoch

1. Výnosy - popis a výška významných položiek výnosov

Druh výnosov	Popis /číslo účtu a názov/	Suma k 31.12.2023	Suma k 31.12.2022
a) daňové a colné výnosy a výnosy z poplatkov	632 - Daňové výnosy samosprávy	2 079 419,28	1 918 581,50
	633 - Výnosy z poplatkov	174 057,21	130 014,62
b) ostatné výnosy	648 - Ostatné výnosy z prevádzkovej činnosti z toho: - odpustenie návratnej finančnej výpomoci z MF SR na základe uznesenia vlády č.459/2023	387 386,55 77 491,00	298 597,93
	693 - Výnosy samosprávy z bežných transferov zo ŠR	386 497,44	156 010,71
c) výnosy z transferov	694 - Výnosy samosprávy z kapit. transferov zo ŠR	468 131,72	766 055,45
	696 - Výnosy samosprávy z kapit. transferov od EÚ	1 043 353,15	

2. Náklady - popis a výška významných položiek nákladov

Druh nákladov	Popis /číslo účtu a názov/	Suma k 31.12.2023	Suma k 31.12.2022
a) služby	518 - Ostatné služby	286 157,10	300 094,87
b) osobné náklady	521 - Mzdové náklady	462 776,14	421 538,29
c) odpisy, rezervy a opravné položky	551 - Odpisy DNM a DHM	425 719,00	427 025,00
d) náklady na transfery a náklady z odvodu príjmov	584 - Náklady na transfery z rozpočtu obce, VÚC do RO, PO zriadených obcou alebo VÚC	1 387 448,94	1 226 758,30

3. Tržby a náklady príspevkových organizácií

a./ Príspevková organizácia MsKS spĺňa podmienky podľa § 21 ods. 2 zákona č.523/2004 Z.z. o rozpočtových pravidlách verejnej správy a o zmene a doplnení niektorých zákonov

áno nie

Číslo účtu	Tržby a výrobné náklady PO – Mestské kultúrne stredisko Tlmače	Číslo riadku	Bežné účtovné obdobie k 31.12.2023	Bezprostredne predchádzajúce účtovné obdobie
a	b	c	1	2
601	Tržby za vlastné výrobky	01		
602	Tržby z predaja služieb	02	16 227,05	17 509,00
604	Tržby za tovar	03		
504	Predaný tovar	04		
	Tržby celkom /01+02+03-04/	05	16 227,05	17 509,00
501	Spotreba materiálu	06	14 817,97	11 802,86
502	Spotreba energie	07	22 839,62	21 448,71
503	Spotreba ostatných neskladovateľných dodávok	08		
511	Oprava a udržiavanie	09		
512	Cestovné	10	305,41	273,28
513	Náklady na reprezentáciu	11		
518	Ostatné služby	12	26 290,21	28 858,04

521	Mzdové náklady	13	64 263,51	70 437,11
524	Zákonné sociálne poistenie	14	22 075,43	22 914,55
525	Ostatné sociálne poistenie	15	597,60	597,60
527	Zákonné sociálne náklady	16	4 149,11	4 053,64
528	Ostatné sociálne náklady	17		
531	Daň z motorových vozidiel	18		
532	Daň z nehnuteľností	19		
538	Ostatné dane a poplatky	20	812,01	645,12
544	Zmluvné pokuty, penále a úroky z omeškania			
548	Ostatné náklady na prevádzkovú činnosť	21	2 010,00	2 315,00
551	Odpisy dlhodobého nehmotného majetku a dlhodobého hmotného majetku	22		
	Výrobné náklady celkom /r.06 až r.22/	23	158 160,87	163 345,91

b./ Príspevková organizácia **Služby mesta Tlmače, p.o.**, spĺňa podmienky podľa § 21 ods. 2 zákona č.523/2004 Z.z. o rozpočtových pravidlách verejnej správy a o zmene a doplnení niektorých zákonov

áno nie

Číslo účtu	Tržby a výrobné náklady PO – Služby mesta Tlmače, p.o.	Číslo riadku	Bežné účtovné obdobie k 31.12.2023	Bezprostredne predchádzajúce účtovné obdobie
a	b	c	1	2
601	Tržby za vlastné výrobky	01		
602	Tržby z predaja služieb	02	25 689,19	26 104,20
604	Tržby za tovar	03		
504	Predaný tovar	04		
	Tržby celkom /01+02+03-04/	05	25 689,19	26 104,20
501	Spotreba materiálu	06	85 073,64	47 424,85
502	Spotreba energie	07	13 375,49	15 712,46
503	Spotreba ostatných neskladovateľných dodávok	08		
511	Oprava a udržiavanie	09		
512	Cestovné	10		
513	Náklady na reprezentáciu	11		
518	Ostatné služby	12	65 919,55	30 738,87
521	Mzdové náklady	13	156 498,84	138 799,97
524	Zákonné sociálne poistenie	14	53 055,31	46 970,81
525	Ostatné sociálne poistenie	15	199,20	199,20
527	Zákonné sociálne náklady	16	10 244,42	8 887,70
528	Ostatné sociálne náklady	17		
531	Daň z motorových vozidiel	18		
532	Daň z nehnuteľností	19		
538	Ostatné dane a poplatky	20		
545	Ostatné pokuty, penále, úroky z omeškania	21		
548	Ostatné náklady na prevádzkovú činnosť	22	365,24	487,09
551	Odpisy dlhodobého nehmotného majetku a dlhodobého hmotného majetku	23	566,40	379,40
	Výrobné náklady celkom /r.06 až r.23/	24	385 298,09	289 600,35

Čl. VI

Informácie o údajoch na podsúvahových účtoch

1. Ďalšie informácie - informácie o významných položkách

Druh položky	Hodnota	Účet
Materiál v skladoch civilnej ochrany	17 422,03	751 - 01
Operatívna evidencia drobného majetku	150 121,57	752 - 01

Oper. evid. drobného majetku-separ. zber	168 747,60	752 - 25
Podsúvahový účet - výpožičky	118 457,16	753 - 00
Spolu:	454 748,36	

Čl. VII
Informácie o spriaznených osobách a o ekonomických vzťahoch
úctovnej jednotky a spriaznených osôb

1. Informácie o spriaznených osobách a o ekonomických vzťahoch úctovnej jednotky a spriaznených osôb

Spriaznená osoba	Druh obchodu	Informácia o cenách realizovaných obchodov medzi úctovnou jednotkou a spriaznenými osobami	
		BYTREAL Tlmače s.r.o.	Náklady – vzájomné transakcie
	Výnosy – vzájomné transakcie	Vyšlé FA	65 382,08 €

2. Informácie podľa odseku 1 sa vykazujú za

a) právnické osoby, ktoré sú vo vzťahu k úctovnej jednotke dcérskou úctovnou jednotkou alebo materskou úctovnou jednotkou.

Čl. VIII
Informácie o rozpočte a hodnotenie plnenia rozpočtu

Informácie o rozpočte a hodnotenie plnenia rozpočtu - tabuľka č.12-14

Textová časť k tabuľke č.12-14:

Rozpočet mesta Tlmače bol schválený Mestským zastupiteľstvom dňa 15.12.2022 uznesením číslo 14/151222.

Zmeny rozpočtu:

- 1. zmena schválená dňa 16.02.2023 uznesením č. 7/160223
- 2. zmena schválená dňa 27.04.2023 uznesením č. 5/270423
- 3. zmena schválená dňa 15.06.2023 uznesením č. 4/150623
- 4. zmena schválená dňa 21.09.2023 uznesením č. 5/210923
- 5. zmena schválená dňa 14.12.2023 uznesením č.15/141223
- 6. zmena schválená dňa 31.12.2023 vnútorným predpisom

Výška dlhu mesta podľa § 17 ods. 7 zákona č.583/2004 Z.z. o rozpočtových pravidlách územnej samosprávy a o zmene a doplnení niektorých zákonov v z.n.p. za bežné účtovné obdobie a bezprostredne predchádzajúce účtovné obdobie.

Východiskové údaje:

A.

Bežné príjmy obec + RO	Rok 2021	Rok 2022
Bežné príjmy celkom	3 313 536,00	3 390 879,00
z toho príjmy		
- dotácie EK 312	825 370,00	880 889,00
- grantové a darované prostriedky EK 311	7 262,00	4 484,00
Upravené bežné príjmy celkom	2 480 904,00	2 505 506,00

B.

Suma splátok	Rok 2022	Rok 2023
Finančné výdavky na splácanie istín EK 82x	97 097,00	97 494,00
Bežné výdavky na splácanie úrokov EK 65x	18 784,00	18 340,00
Dlhová služba spolu	115 881,00	115 834,00

C.

Súhrn záväzkov vyplývajúcich zo splácania istín návratných zdrojov financovania, záväzkov z investičných dodávateľských úverov a ručiteľských záväzkov obce alebo vyššieho územného celku	Rok 2022	Rok 2023
- účet 461 bankový úver	562 248,54	801 829,76
- účet 273 prijatá návratná fin. výpomoc	77 491,00	0,00
Súhrn záväzkov spolu	639 739,54	801 829,76

	Rok 2022	Rok 2023	Obmedzenie zákonom
a) Dlh obce	$C\ 2022 / A\ BP\ 2021 \times 100 =$ 25,79 %	$C\ 2023 / A\ BP\ 2022 \times 100 =$ 23,65 %	< 60%
b) Dlhová služba	$B\ 2022 / A\ upravené\ BP\ 2021$ $\times 100 =$ 4,67 %	$B\ 2023 / A\ upravené\ BP\ 2022$ $\times 100 =$ 4,62 %	< 25%

a) Zákonná podmienka podľa § 17 ods.6 písm. a) zákona č.583/2004 Z.z. za rok 2023 bola splnená.

b) Zákonná podmienka podľa § 17 ods.6 písm. b) zákona č.583/2004 Z.z. za rok 2023 bola splnená.

Čl. IX

Informácie o skutočnostiach, ktoré nastali po dni, ku ktorému sa zostavuje účtovná závierka do dňa zostavenia účtovnej závierky

Po 31. decembri 2023 nenastali také udalosti, ktoré by si vyžadovali zverejnenie alebo vykázanie v účtovnej závierke za rok 2023.

V Tlmačoch, dňa 27.3.2024



Vypracovala: Machová Eva, referent



Primátor mesta: Miroslav Kupčí