

**JT PARTNER, s.r.o., Krivec 3132, 96205 Hriňová,
IČO 36040720**

Výroční správa za rok 2023

OBSAH

- 1. Základné informácie o spoločnosti**
- 2. Vývoj a stav finančného hospodárenia , finančnej analýzy, výsledkov z oblasti výroby a obchodu**
- 3. Ostatné informácie**
- 4. Návrh na vysporiadanie výsledku hospodárenia**
- 5. Predpokladaný vývoj činnosti spoločnosti na rok 2024**
- 6. Účtovná závierka**
- 7. Správa audítora**

1. ZÁKLADNÉ INFORMÁCIE O SPOLOČNOSTI

| | |
|---------------------|---|
| Obchodné meno : | JT – PARTNER s.r.o. |
| Sídlo: | Krivec 3132, 962 05 Hriňová |
| PSČ: | 962 05 |
| Právna forma: | Spoločnosť s ručením obmedzeným |
| Dátum zápisu do OR: | 28.3.2000 |
| Registrácia: | Spoločnosť zapísaná v Obchodnom registri Okresného súdu Banská Bystrica, oddiel Sro, vložka č. 6366/S |
| Základné imanie: | 6 639 EUR |
| IČO: | 36040720 |
| DIČ: | 2020068985 |

Predmet podnikania spoločnosti

- kúpa tovaru za účelom jeho predaja iným prevádzkovateľom živnosti(veľkoobchod) v rozsahu voľných živností
- kúpa tovaru za účelom jeho predaja konečnému spotrebiteľovi (maloobchod) v rozsahu voľných živností
- sprostredkovanie obchodu a služieb
- zemné práce v rozsahu voľných živností
- výroba, montáž, servis zariadení pre poľnohospodársku a potravinársku výrobu v rozsahu remeselných živností
- vývoj zariadení pre poľnohospodársku a potravinársku výrobu
- uskutočňovanie stavieb a ich zmien
- uskutočňovanie jednoduchých stavieb, drobných stavieb a ich zmien
- výkon činnosti stavebného dozoru – pozemné stavby
- spracovanie srvátky
- opracovanie drevnej hmoty a výroba komponentov z dreva
- prevádzkovanie verejnej kanalizácie vrátane čistiarne odpadových vôd
- spracovanie iných ako nebezpečných odpadov z čistiarne odpadových vôd na energetické a kŕmne účely
- výroba kŕmnych zmesí

Orgány spoločnosti

Štatutárny orgán spoločnosti : Miroslav Mišík, konateľ spoločnosti
Spoločník spoločnosti: Ján Malatinec

2. VÝVOJ A STAV FINANČNÉHO HOSPODÁRENIA, FINANČNEJ ANALÝZY, VÝSLEDKOV Z OBLASTI VÝROBY

Vývoj a stav finančného hospodárenia

Spoločnosť JT- PARTNER s.r.o je spoločnosť, ktorá je zameraná na predaj sušených produktov. V roku 2023 spoločnosť dosiahla zisk vo výške 25 559 EUR. Z hospodárskej činnosti bol zisk vo výške 334 337 EUR, z finančnej činnosti spoločnosť vykazuje stratu vo výške 212 531 EUR. Spoločnosť naučtovala odloženú daň vo výške 96 247 EUR. Spoločnosť v minulosti čerpala úvery na nákup technológií, úroky z týchto úverov prestavovali sumu 357 742 EUR a v značnej miere ovplyvnili výsledok hospodárenia z finančnej činnosti.

Celkový majetok spoločnosti na konci roka 2023 bol v hodnote 19 261 659 EUR v porovnaní s rokom 2022 bo vyšší o 380 201 EUR. Krátkodobé pohľadávky predstavovali sumu 98 705 EUR. Z toho pohľadávky z obchodného styku tvorili sumu 70 897 EUR, čo je 71,83 % z celkových pohľadávok. V roku 2022 boli pohľadávky vo výške 178 412 EUR.

Celkové záväzky na konci roka 2023 predstavovali sumu 13 936 835 EUR. Z toho úvery boli vo výške 6 575 042 EUR. V roku 2022 predstavovali úvery sumu 8 298 716 EUR. Spoločnosť v roku 2023 čerpala úver vo výške 117 162 EUR a uhradila úvery v sumu 1 840 836 EUR. V roku 2023 bol dočerpaný úver na nákup fotovoltaičného systému. Krátkodobé záväzky predstavovali sumu 7 076 616 EUR. Z toho záväzky z obchodného styku boli v sume 6 946 355 EUR a predstavovali 98,16 % z krátkodobých záväzkov. V roku 2023 došlo v porovnaní s rokom 2022 k nárastu záväzkov z obchodného styku o sumu 2 752 151 EUR a to z dôvodu vyššieho nákupu vstupných surovín do výroby ku koncu roka.

Rozdiel celkových záväzkov tvorili dlhodobé záväzky vo výške 205 057 EUR a krátkodobé a dlhodobé rezervy vo výške 80 120 EUR.

Nepriaznivo vychádza porovnanie vlastného imania k záväzkom, v dôsledku uvedeného je spoločnosť v zmysle ustanovení Obchodného zákonníka definovaná ako „spoločnosť v kríze“. Spoločnosť vykazuje záporné vlastné imanie. Vysoké cudzie zdroje sú ovplyvnené poskytnutím úverov, ktoré predstavujú 47,2% cudzích zdrojov. Úvery boli poskytnuté na investície smerujúce do výroby, kde je predpoklad vyššej produktivity práce a efektívnosti. Investície boli sčasti financované aj z dotácií, ktoré predstavujú 38,5 % a v budúcnosti budú účtované do výnosov.

Manažment spoločnosti má podporu zo strany tretích právnických osôb a vie v prípade potreby zabezpečiť udržanie postačujúcich peňažných tokov, aby platil záväzky voči štátnym inštitúciám, finančným inštitúciám a hlavným dodávateľom.

Zároveň spoločnosť prijíma opatrenia, aby sa stav „spoločnosti v kríze“ v blízkej budúcnosti zmenil a to zvýšením výroby, snahou o rozširovanie svojich trhov cez hlavného odberateľa v rámci EÚ, ale aj tretích krajín a v neposlednom rade aj znížením nákladov, časovým oddialením nákladov, prípadne zvýšením základného imania, resp. kapitálových fondov.

Čistý obrat bol v roku 2023 dosiahnutý vo výške 10 407 946 EUR. Oproti roku 2022 bol čistý obrat nižší o 5 475 390 EUR, čo bolo spôsobené poklesom cien predávaných komodít. Tržby za služby boli vo výške 194 116 EUR. Celú časť tržieb za služby tvorili služby za čistenie odpadových vôd. Ďalšou dôležitou zložkou výnosov sú ostatné výnosy z hospodárskej činnosti vo výške 2 483 278 EUR. Prevažnú časť výnosov na hospodársku činnosť tvorili dotácie na nákup dlhodobého hmotného majetku sumu 909 658 EUR a prefakturácie elektrickej energie sumu 1 530 563 EUR. Medzi najväčšie nákladové položky patrila spotreba materiálu a energií, ktorá bola vo výške 7 073 764 EUR. Náklady na spotrebu v porovnaní s rokom 2022 boli nižšie o sumu 5 789 728 EUR čo bolo hlavne z dôvodu nižších cien elektrickej energie, a vstupných surovín. Osobné náklady tvorili sumu 1 463 480 EUR. V porovnaní s rokom 2022 osobné náklady približne na rovnakej úrovni, došlo len k miernemu nárastu osobných nákladov a to v sume 31 026 EUR. Ďalšou významnou zložkou nákladov boli odpisy vo výške 2 164 181 EUR. V roku 2022 odpisy predstavovali sumu 2 148 042 EUR. Došlo k miernemu nárastu odpisov a to z dôvodu zaradenia nového majetku do používania. Úroky z poskytnutých úverov boli vo výške 357 742 EUR.

| SÚVAHA (skrátaná v EUR) | k 31.12.2023 | k 31.12.2022 |
|--|---------------------|---------------------|
| SPOLU MAJETOK | 19 261 659 | 18 881 458 |
| Neobežný majetok | 14 927 006 | 16 847 504 |
| Dlhodobý nehmotný majetok | 195 281 | 275 168 |
| Dlhodobý hmotný majetok | 14 731 725 | 16 572 336 |
| Obežný majetok | 4 314 208 | 2 021 261 |
| Zásoby | 4 215 265 | 1 800 717 |
| Krátkodobé pohľadávky | 98 705 | 220 168 |
| Finančné účty | 238 | 376 |
| Časové rozlíšenie | 20 445 | 12 693 |
| SPOLU VLASTNÉ IMANIE A ZAVÄZKY | 19 261 659 | 18 881 458 |
| Vlastné imanie | -48 844 | -74 403 |
| Základné imanie | 6 639 | 6 639 |
| Zákonné rezervné fondy | 332 | 332 |
| Výsledok hospodárenia minulých rokov | -81 374 | -196 538 |
| Výsledok hospodárenia za účtovné obdobie | 25 559 | 115 165 |
| Závazky | 13 936 835 | 12 811 467 |
| Dlhodobé záväzky | 205 057 | 105 001 |
| Krátkodobé záväzky | 7 076 616 | 4 319 612 |
| Bankové úvery a výpomoci | 6 575 042 | 8 298 716 |
| Rezervy | 80 120 | 88 138 |
| Časové rozlíšenie | 5 373 668 | 6 144 394 |

| VÝKAZ ZISKOV A STRÁT (skrátené v EUR) | k 31.12.2023 | k 31.12.2022 |
|---|---------------------|---------------------|
| Čistý obrat | 10 407 946 | 15 883 336 |
| Výnosy z hospodárskej činnosti | 13 451 665 | 20 809 624 |
| Náklady na hospodársku činnosť | 13 117 328 | 20 398 775 |
| Pridaná hodnota | 3 078 112 | 2 487 039 |
| Výsledok hospodárenia z hospodárskej činnosti | 334 337 | 410 849 |
| Výsledok hospodárenia z finančnej činnosti | -212 531 | -193 733 |
| Daň z príjmov odložená | 96 247 | 101 952 |
| Výsledok hospodárenia za účtovné obdobie po zdanení | 25 559 | 115 165 |

Ukazovatele finančnej analýzy

| Aktíva | EUR | % | Pasíva | EUR | % |
|---------------------------|-------------------|---------------|------------------------------|-------------------|---------------|
| Nehmotný dlhodobý majetok | 195 281 | 1,01 | Základné imanie | 6 639 | 0,03 |
| Dlhodobý. hmotný majetok | 14 731 725 | 76,48 | Fondy | 332 | 0,00 |
| Finančný majetok | 0 | 0,00 | Zisk/minulé+bežné odb. | -55815 | -0,29 |
| Neobežný majetok | 14 927 006 | 77,49 | Vlastný kapitál | -48 844 | -0,26 |
| Peňažné prostriedky | 238 | 0,00 | | | 0,00 |
| Pohľadávky | 98 705 | 0,51 | Dlhodobý cudzí kapitál | 5 369 709 | 27,88 |
| Zásoby | 4 215 265 | 21,88 | Krátkodobý cudzí kapitál | 8 567 126 | 44,48 |
| Obežný majetok | 4 314 208 | 22,40 | Cudzí kapitál-závazky | 13 936 835 | 72,36 |
| Položky čas. rozlíšenia | 20 445 | 0,11 | Položky čas .rozlíšenia | 5 373 668 | 27,90 |
| Aktíva celkom | 19 261 659 | 100,00 | Pasíva celkom | 19 261 659 | 100,00 |

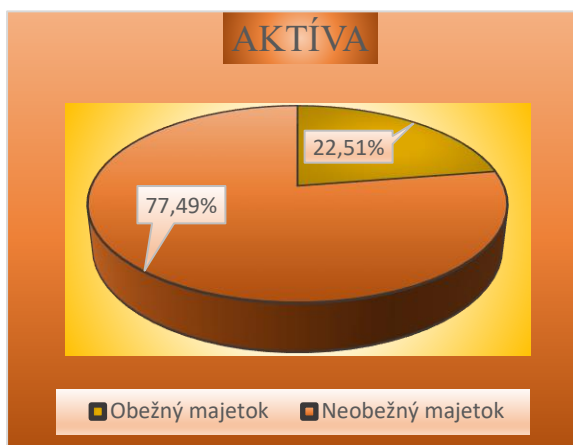

Miera finančnej samostatnosti

$$\frac{\text{Vlastný kapitál}}{\text{Cudzí kapitál}} = \frac{-48\,844}{13\,936\,835} = -0,35\%$$

Podiel cudzieho kapitálu

$$\frac{\text{Cudzí kapitál}}{\text{Vlastný kapitál}} = \frac{13\,936\,835}{-48\,844} = -28533,36\%$$

Podiel vlastného kapitálu

$$\frac{\text{Vlastný kapitál}}{\text{Pasíva celkom}} = \frac{-48\,844}{19\,261\,659} = -0,25\%$$

Celková zadlženosť

$$\frac{\text{Cudzí kapitál}}{\text{Aktíva celkom}} = \frac{13\,936\,835}{19\,261\,659} = 72,36\%$$

Ukazovateľ úverovej zadlženosti

$$\frac{\text{Úvery}}{\text{majetok}} = \frac{6\,575\,042}{19\,261\,659} = 34,14\%$$

LIKVIDITA**Okamžitá likvidita**

$$\frac{\text{Peňažné prostriedky}}{\text{Krátkodobý cudzí kapitál}} = \frac{238}{8\,567\,126} = 0,003\%$$

Bežná likvidita

$$\frac{\text{Peň.prostriedky+krátkodobé pohľ.}}{\text{Krátkodobý cudzí kapitál}} = \frac{238 + 98\,705}{8\,567\,126} = 1,15\%$$

Celková likvidita

$$\frac{\text{Obežný majetok}}{\text{Krátkodobý cudzí kapitál}} = \frac{4\,314\,208}{8\,567\,126} = 50,36\%$$

Priemerná doba inkasa (doba obratu pohľadávok)

$$\frac{\text{Pohľadávky}}{\text{Tržby}} * \text{počet dní} = \frac{70\,897}{13\,451\,665} * 360 = 1,9$$

Doba obratu zásob

$$\frac{\text{Zásoby (priem.stav)}}{\text{Tržby}} * \text{počet dní} = \frac{4\,215\,265}{13\,451\,665} * 360 = 112,81$$

Rentabilita vložených prostriedkov

$$\frac{\text{zisk}}{\text{vložené prostriedky}} = \frac{25\,559}{19\,261\,659} = 0,13\%$$

t.j. na 1 EUR vložených prostriedkov pripadá 0,1 centov zisku

$$\frac{\text{zisk}}{\text{vlastné imanie}} = \frac{25\,559}{-48\,844} = -52,33\%$$

tj. na 1 EUR vlastného imania pripadá -52 EUR zisku

Rentabilita výnosov

$$\frac{\text{zisk}}{\text{výnosy}} = \frac{25\,559}{13\,599\,742} = 0,19\%$$

t.j. na 1 EUR výnosov pripadá 0,2 EUR zisku

Rentabilita nákladov

$$\frac{\text{zisk}}{\text{náklady}} = \frac{25\,559}{13\,574\,183} = 0,19\%$$

t.j. na 1 EUR nákladov pripadá 0,2 EUR zisku

Podiel pridanej hodnoty na tržbách

$$\frac{\text{Pridaná hodnota}}{\text{Tržby}} = \frac{3\,078\,112}{10\,968\,387} = 28,06\%$$

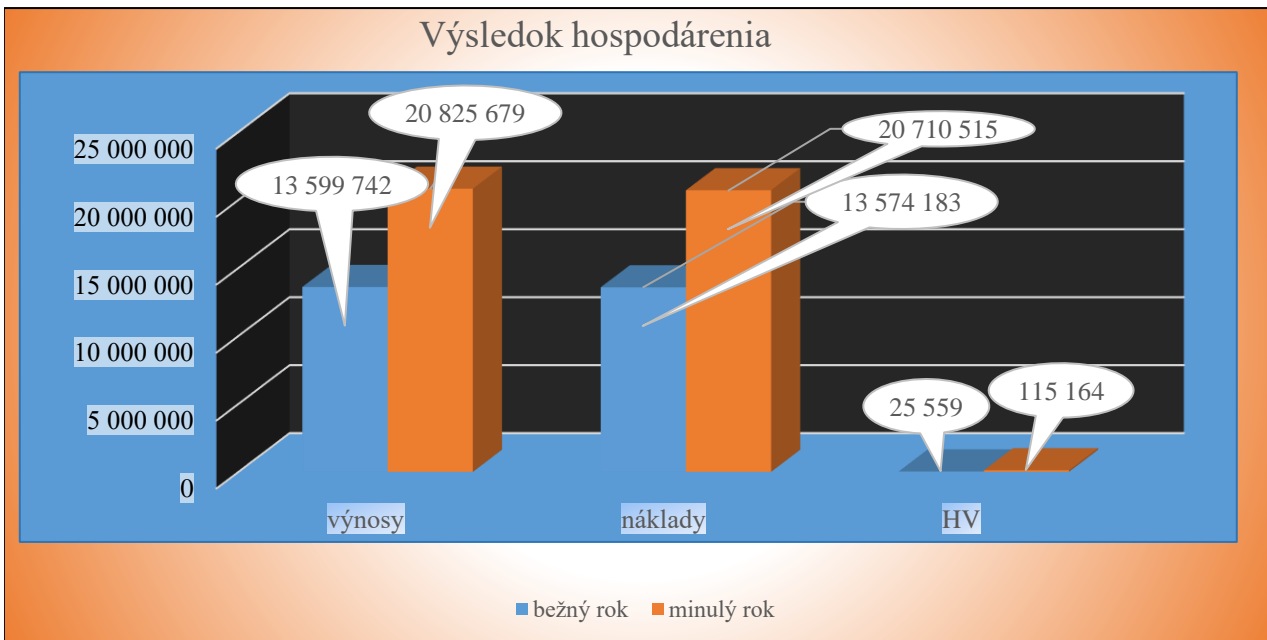

Výsledky z oblasti výroby a obchodu

Výrobná činnosť

Spoločnosť prevádzkuje výrobné činnosti na spracovanie druhotných surovín, t. j. srvátky, bielych vôd a technologických vôd. Sú to jedinečné výrobné celky. Srvátka je druhotná surovina pri výrobe syra, vzniká ako vedľajší produkt, ktorý sa v súčasnej dobe v žiadnom podniku na Slovensku nespracováva. Väčšina tohto produktu sa v našej krajine používa na krmné účely. Naša spoločnosť ako jedna z prvých v krajinách bývalej východnej Európy vyrába z týchto produktov sušené výrobky ako sú WPC, laktóza, permeát a pod. Tieto výrobky sa v súčasnosti vyrábajú len v Poľskej republike a v krajinách západnej Európy. Výrobný postup je najmodernejším technologickým riešením nielen v Európskej únii ale aj v celosvetovom meradle. Zahŕňa nové zdokonalené výrobné metódy na využitie zložiek, ktoré sa v bielych mliečnych vodách nachádzajú. Spoločnosť naplnila svoje stanovené ciele, ktoré si určila. Došlo k zvýšeniu konkurencieschopnosti spoločnosti. Sme jediným výrobcom daného produktu na Slovensku a v rámci Európy. Konkurujeme spoločnostiam ako sú POLMLEK OLSZTYN Sp. z o.o., Poland, NESTLÉ S.A., Switzerland, MEGGLE AG, Germany a FRIESLAND CAMPINA, The Netherlands, ktoré vyrábajú ekvivalent produktu KP1. Konkurencieschopnosť vzrástla hlavne v oblasti odbytovej v rámci ponuky nového produktu. A tiež vzrástla konkurencieschopnosť aj z hľadiska ekonomického a finančného postavenia spoločnosti. Spoločnosť sa tak dostáva na pozíciu zaujímavého a spoľahlivého obchodného partnera a zaujímavého klienta finančných inštitúcií. Nemožno opomenúť ani to, že sa posilnila aj konkurencieschopnosť a atraktivita Banskobystrického kraja.

Spoločnosť JT PARTNER s.r.o. v roku 2023 nakupovala sušenú suchu hmotu od spoločnosti Koliba a.s. a od spoločnosti Koliba Trade s.r.o.. Sucha hmota bola nakúpená v objeme 7 763 521 kg, ktorá bola použitá na výrobu sušených produktov ako sú WPC, sušený cmar, laktóza a srvátkový permeát.

Nasledovné grafy vyjadrujú nákup sušenej hmoty po jednotlivých mesiacoch a spoločnostiach.

Nákup suchej hmoty z Koliba a .s.

| Mesiac: | kg srvátky | Cena 1 kg | Cena spol. |
|---------------|------------------|----------------|------------------|
| Január | 59 891 | 0,50291 | 30 120 |
| Február | 195 726 | 0,16664 | 32 617 |
| Marec | 215 937 | 0,16748 | 36 165 |
| Apríl | 237 159 | 0,30105 | 71 396 |
| Máj | 221 536 | 0,34982 | 77 497 |
| Jún | 268 877 | 0,52020 | 139 868 |
| Júl | 262 986 | 0,52038 | 136 853 |
| August | 223 948 | 0,52268 | 117 054 |
| September | 198 501 | 0,51870 | 102 962 |
| Október | 189 667 | 0,53831 | 102 099 |
| November | 187 292 | 0,52305 | 97 964 |
| December | 204 740 | 0,52533 | 107 556 |
| Spolu: | 2 466 261 | 0,42662 | 1 052 151 |

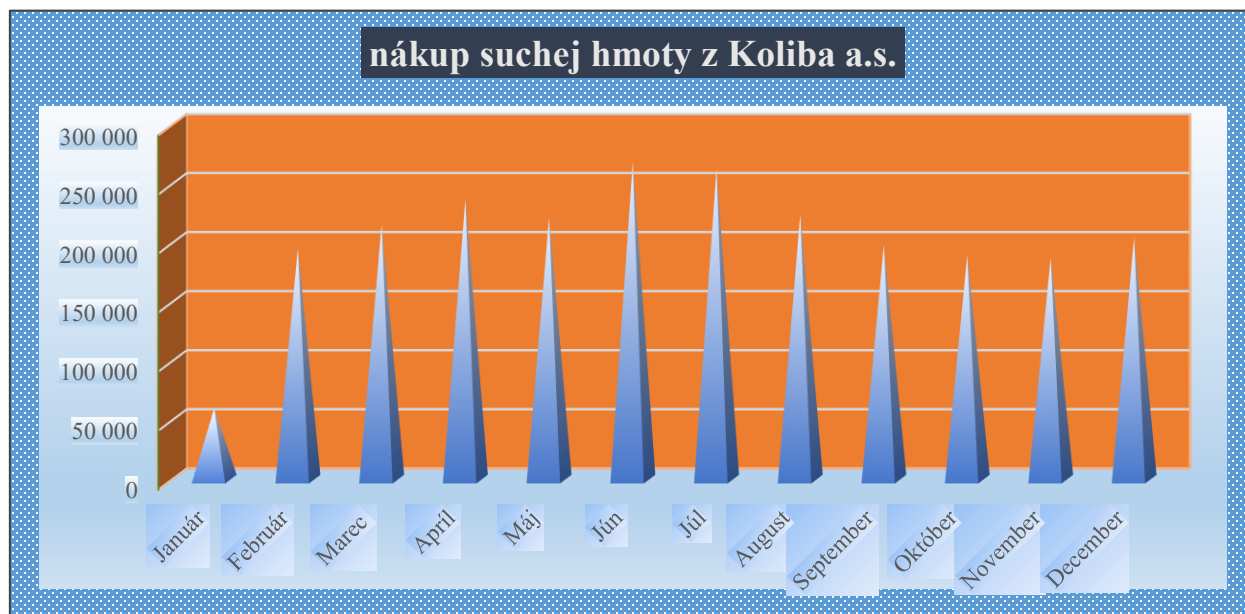

Prikúpená suchá hmota z Koliba Trade

| Mesiac: | kg srvátky | Cena 1 kg | Cena spol. |
|-----------|------------|-----------|------------|
| Január | 106 686 | 0,42810 | 45 672 |
| Február | 406 000 | 0,33448 | 135 801 |
| Marec | 453 970 | 0,28666 | 130 133 |
| Apríl | 432 314 | 0,26840 | 116 032 |
| Máj | 487 699 | 0,21681 | 105 740 |
| Jún | 402 823 | 0,17558 | 70 728 |
| Júl | 447 422 | 0,17465 | 78 143 |
| August | 531 223 | 0,13804 | 73 332 |
| September | 499 474 | 0,15139 | 75 615 |
| Október | 523 943 | 0,22376 | 117 240 |
| November | 522 976 | 0,33468 | 175 029 |
| December | 482 730 | 0,39569 | 191 011 |
| Spolu: | 5 297 260 | 0,24814 | 1 314 476 |

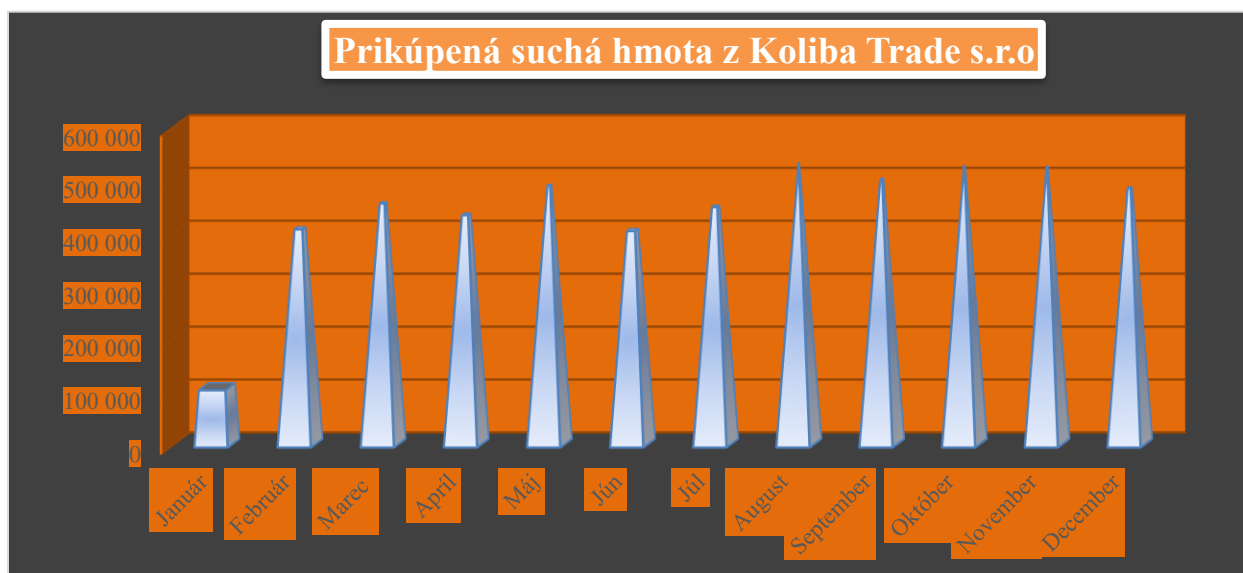

Spoločnosť v roku 2023 vyrobila 856 374 kg WPC 80 %, 47 892 kg instantné WPC, 1 185 kg granulované WPC, 22 676 kg ochutené WPC, 139 980 kg bezlaktózové WPC, 4 091 000 kg laktózy, 1957 225 kg permeátu, a 235560 kg sušeného cmaru.

Výroba sušených výrobkov po mesiacoch

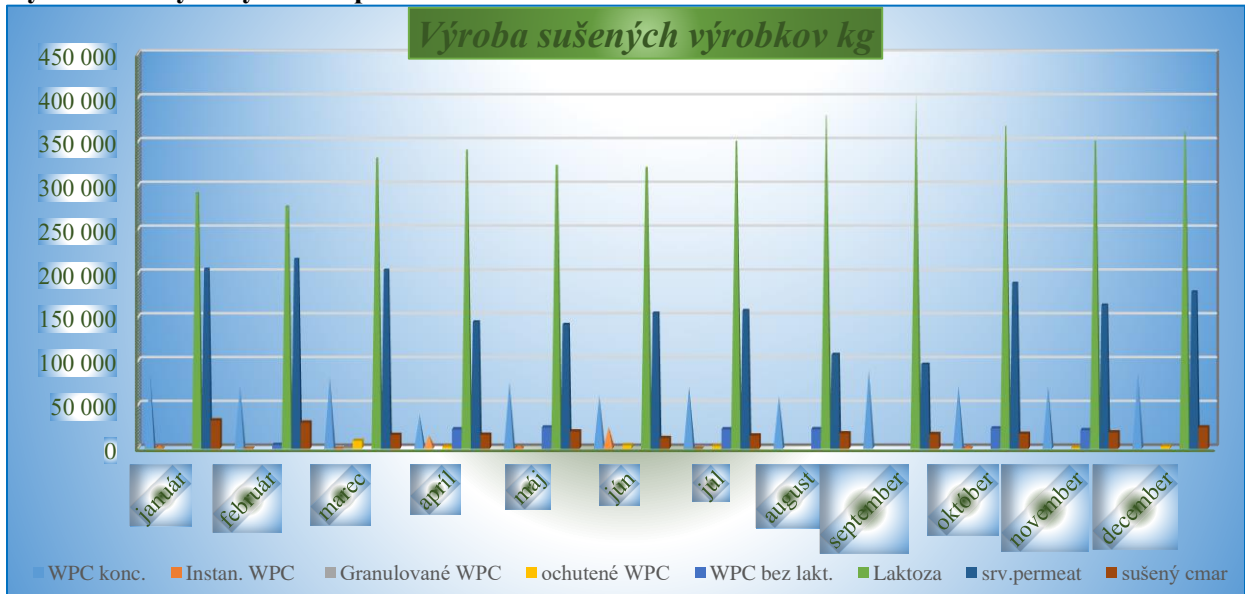

Obchodná činnosť

Obchodná činnosť spoločnosti JT - PARTNER, s. r. o. bola v roku 2023 zameraná najmä na predaj vlastných výrobkov spoločnostiam KOLIBA a. s. a KOLIBE Trade, s. r. o.. Spoločnosť KOLIBA Trade, s. r. o. realizovala obchodnú činnosť v rámci Slovenskej republiky a zahraničných krajín a spoločnosť KOLIBA a. s. spracovávala predané výrobky ďalej vo výrobnom procese.

V roku 2023 predaj vlastných výrobkov predstavoval **10 115 777 EUR**. Rozhodujúci podiel na tomto predaji mala spoločnosť KOLIBA Trade, s. r. o.

Nasledujúci graf zobrazuje percentuálny podiel odberateľov na celkových tržbách vlastných výrobkov spoločnosti JT - PARTNER, s. r. o. za rok 2023.

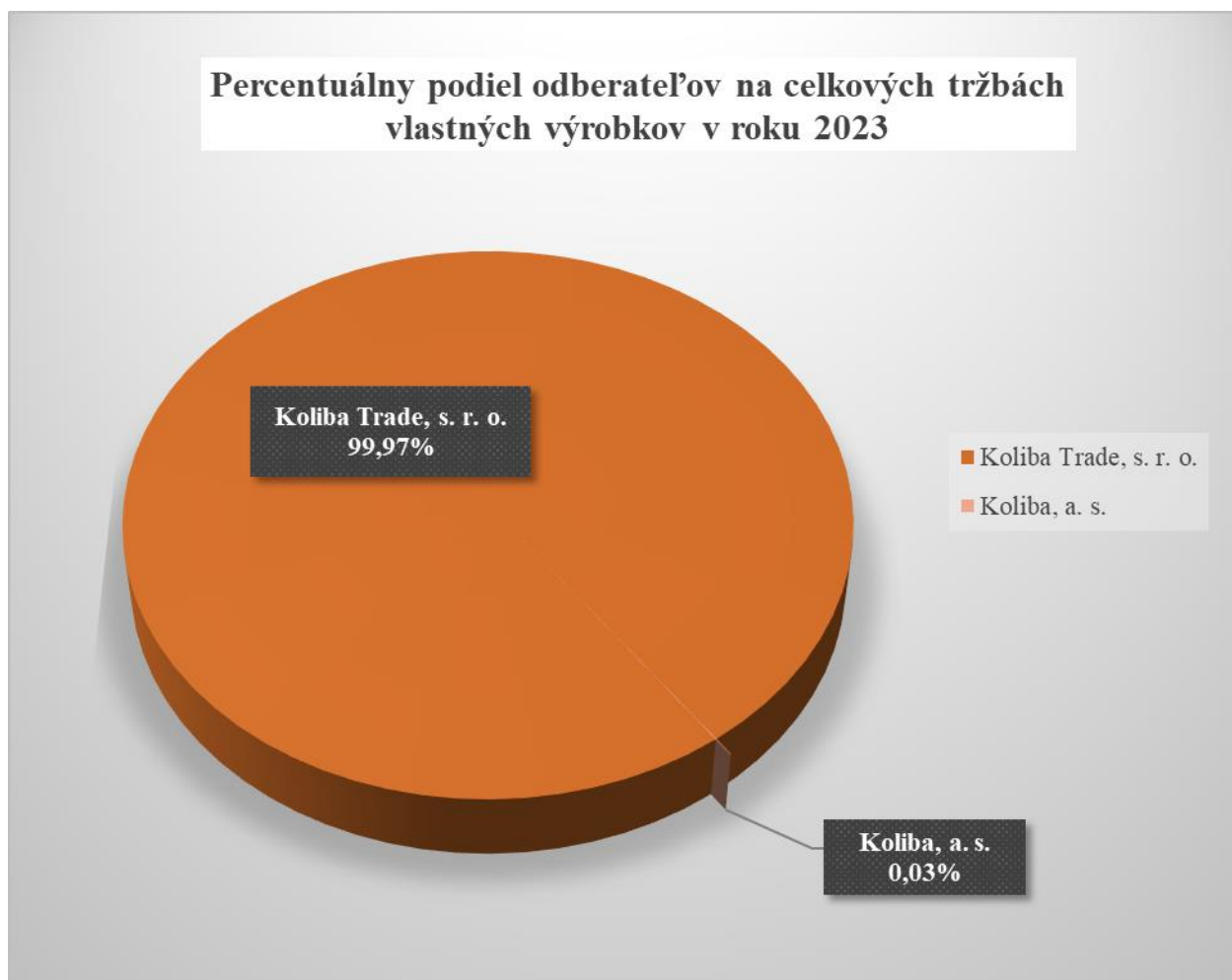

Hlavnými vlastnými výrobkami boli sušené výrobky - WPC, laktóza, permeát a cmar, ktoré boli predané do spoločnosti KOLIBA Trade, s. r. o. za účelom predaja konečnému zákazníkovi. Do spoločnosti KOLIBA a. s. sa dodáva srvátková smotana, ktorá je následne spracovaná vo výrobnom procese.

Uvedený graf zobrazuje percentuálny podiel jednotlivých výrobkov na celkových tržbách za vlastné výrobky v spoločnosti JT – PARTNER, s. r. o.

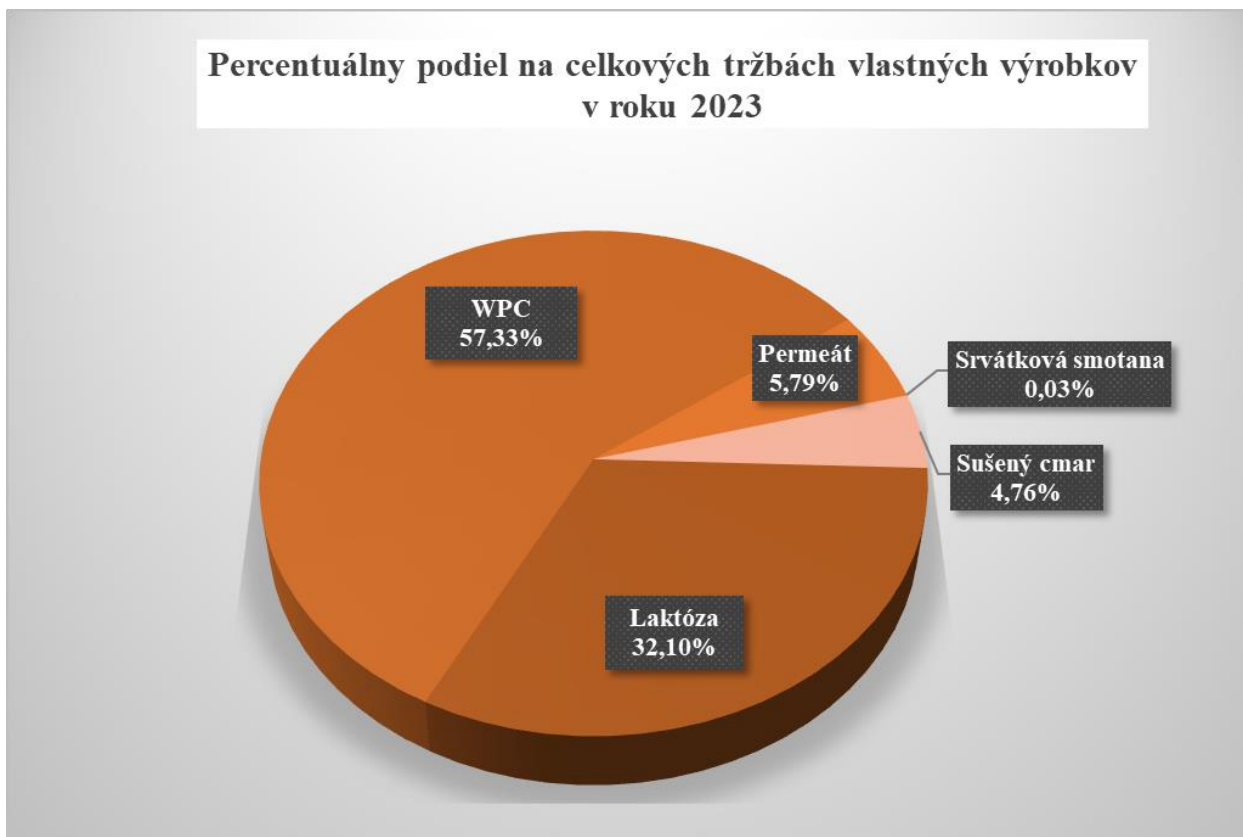

V nasledujúcej tabuľke sú uvedené výrobky s najvyšším percentuálnym podielom na tržbách vlastných výrobkov spoločnosti JT PARTNER, s. r. o. v roku 2023.

| Názov výrobku | Tržby | % podiel na predaji vlastných výrobkov |
|--|-------------|--|
| WPC 80 % 15 kg | 4 383 767 € | 43,34% |
| Sušená laktóza monohydrát 25 kg | 3 246 687 € | 32,10% |
| WPC 80% 15 kg bez laktózy | 943 289 € | 9,32% |
| Sušený srvátkový permeát | 585 393 € | 5,79% |
| Sušený emar | 481 487 € | 4,76% |
| Instantné WPC 80 % 15 kg | 224 496 € | 2,22% |

Spoločnosť JT - PARTNER, s. r. o. bude aj v budúcnosti pokračovať s predajom sušených produktov z dôvodu uspokojovania potrieb stálych zákazníkov spoločnosti KOLIBA Trade, s. r. o., u ktorých je už vybudované zázemie s predajom sušeného tovaru ako aj uspokojovania dopytu nových zákazníkov po našich výrobkoch na slovenskom aj zahraničnom trhu.

OSTATNÉ INFORMÁCIE

Udalosti osobitného významu, ktoré nastali po skončení účtovného obdobia:

- Do dátumu vypracovania výročnej správy nenastali žiadne významné udalosti, ktoré by mali vplyv na majetkovú a finančnú situáciu spoločnosti
- **Náklady na činnosť v oblasti výskumu a vývoja:**
Spoločnosť nemá vlastný výskum a vývoj
- **Organizačné zložky umiestnené v zahraničí:**
Spoločnosť nemá organizačné zložky umiestnené v zahraničí
- **Vplyv spoločnosti na životné prostredie**
Spoločnosť uvádza do prevádzky inovatívne a moderné technológie, čo má pozitívny dopad na životné prostredie. Dochádza k priamu zníženiu využívania fosílnych palív a zníženiu množstva produkovaného odpadu. V roku 2023 bolo do prevádzky uvedené ultrafiltračné zariadenie na čistenie odpadových vôd, ktoré značne vplýva na čistotu vôd a má pozitívny vplyv na životné prostredie.
- **Vplyv spoločnosti na zamestnanosť**
Spoločnosť v roku 2023 zamestnávala 56 zamestnancov. Spoločnosť si uvedomuje, že úspech spoločnosti závisí od ľudského kapitálu. Tento fakt si uvedomuje aj pri obsadzovaní pracovných miest, pretože len s kvalitnými a odborne vyspelými zamestnancami môže spoločnosť dosahovať dobré výsledky. Spoločnosť neustále realizuje nové projekty. V súvislosti so zavádzaním nových technológií spoločnosť vytvára nové pracovné miesta, ktoré priamo súvisia s obsluhou nových technológií. Pri uplatňovaní moderného riadenia ľudských zdrojov myslíme nielen na mzdové ohodnotenie, ale aj ostatné prvky, ktoré prispievajú k motivácii zamestnancov a tým k zvyšovaniu produktivity práce.

Návrh na vysporiadanie výsledku hospodárenia

Spoločnosť v roku 2023 dosiahla hospodársky výsledok vo výške 25 559 EUR. Navrhuje sa hospodársky výsledok preúčtovať na nerozdelený zisk minulých rokov.

Predpokladaný vývoj činnosti na rok 2024

Nadalej našim hlavným cieľom zostáva zvyšovanie konkurencieschopnosti podniku v celosvetovom meradle. Spoločnosť neustále rozširuje portfólio spoločnosti o nové produkty a služby, a rozširuje kapacity zavádzaním nových moderných technológií. Prevádzkovať a neustále zvyšovať priemyselnú výrobu – spracovávať doteraz nevyužívané obnoviteľné zdroje prostredníctvom najmodernejších inovačných technológií to sú ciele spoločnosti do budúcnosti. V roku 2024 spoločnosť uvedie do prevádzky fotovoltaické panely, ktoré budú vyrábať elektrickú energiu z prírodných zdrojov. Výrobou energie spoločnosť ušetrí značnú časť nákladov na nákup elektrickej energie a pozitívne bude vplývať aj na životné prostredie. Spoločnosť má prenajatú odparovaciu stanicu. V roku 2024 bude uskutočnená jej prekládka. Zrealizovaním projektu dôjde k optimalizácii produkcie paliva z retentátu ČOV, zlepšenie kontroly a riadenia výroby retentátu a zvýšeniu bezpečnosti z pohľadu možných výrobných havárií ako aj k zamedzeniu možných únikov chemikálií do zahusteného retentátu a odpadových vôd

Vízia spoločnosti:

Spoločnosť JT-PARTNER, s.r.o. ako vyhľadávaný výrobca sušených produktov je známy svojou flexibilitou a spoľahlivosťou pri uspokojovaní potrieb zákazníkov.

Strategickým cieľom spoločnosti sú zvýšenie konkurencieschopnosti spoločnosti využitím trhovej príležitosti v zhodnocovaní odpadového retentátu na palivo, nárast tržieb a zvýšenie trhových podielov spoločnosti, rozšírenie zákazníckej siete v rámci ďalších regiónov a akvizícia nových trhov.

ÚČTOVNÁ ZÁVIERKA

podnikateľov v podvojnom účtovníctve



zostavená k 3 1 . 1 2 . 2 0 2 3

Číselné údaje sa zarávnávajú vpravo, ostatné údaje sa píše zľava. Nevyplnené riadky sa ponechávajú prázdne.

Údaje sa vyplňajú paličkovým písmom (podľa tohto vzoru), písacím strojom alebo tlačiarňou, a to čiernou alebo tmavomodrou farbou.

Á Ā B Ć D Ě F G H Í J K L M N O P Q R Š T Ú V X Ý Ž 0 1 2 3 4 5 6 7 8 9

| | | | |
|---|------------------------------|--------------------------|--|
| Daňové identifikačné číslo 2 0 2 0 0 6 8 9 8 5 | Účtovná závierka X riadna | Účtovná jednotka malá | Mesiac Rok od 1 2 0 2 3 |
| IČO 3 6 0 4 0 7 2 0 | mimoriadna | X veľká | Za obdobie do 1 2 2 0 2 3 |
| SK NACE 1 0 . 5 1 . 0 | priebežná | (vyznačí sa x) | Bezprostredne predchádzajúce obdobie od 1 2 0 2 2 do 1 2 2 0 2 2 |

Priložené súčasti účtovnej závierky

 Súvaha (Úč POD 1-01)
(v celých eurách)

 Výkaz ziskov a strát (Úč POD 2-01)
(v celých eurách)

 Poznámky (Úč POD 3-01)
(v celých eurách alebo eurocentoch)

Obchodné meno (názov) účtovnej jednotky

J T - P A R T N E R s . r . o

Sídlo účtovnej jednotky

Ulica

K R I V E C

Číslo

3 1 3 2

PSČ

Obec

9 6 2 0 H R I N O V A

Označenie obchodného registra a číslo zápisu obchodnej spoločnosti

Obchodný register Okresného súdu B . B
y s t r i c a , o d d . S r o , v l o ž k a 6 3 6 6 / S

Telefónne číslo

0 9 1 1 3 4 1 7 5 6

Faxové číslo

E-mailová adresa

Zostavená dňa:

0 7 . 0 3 . 2 0 2 4

Schválená dňa:

. . 2 0

Podpisový záznam štatutárneho orgánu účtovnej jednotky
alebo člena štatutárneho orgánu účtovnej jednotky alebo
podpisový záznam fyzickej osoby, ktorá je účtovnou jednotkou:

Záznamy daňového úradu

Miesto pre evidenčné číslo

Odtlačok prezentačnej pečiatky daňového úradu



| Ozna- čenie a | STRANA AKTÍV b | Číslo riadku c | Bežné účtovné obdobie | | Bezprostredne predchádzajúce účtovné obdobie Netto 3 |
|---------------------|---|----------------------|--------------------------------------|-----------------|--|
| | | | 1 | 2 | |
| | | | Brutto - časť 1 Korekcia - časť 2 | Netto 2 | |
| | SPOLU MAJETOK r. 02 + r. 33 + r. 74 | 01 | 3 9 7 2 1 8 2 2 2 0 4 6 0 1 6 3 | 1 9 2 6 1 6 5 9 | 1 8 8 8 1 4 5 8 |
| A. | Neobežný majetok r. 03 + r. 11 + r. 21 | 02 | 3 5 3 8 7 1 6 9 2 0 4 6 0 1 6 3 | 1 4 9 2 7 0 0 6 | 1 6 8 4 7 5 0 4 |
| A.I. | Dlhodobý nehmotný majetok súčet (r. 04 až r. 10) | 03 | 3 4 1 5 2 5 1 4 6 2 4 4 | 1 9 5 2 8 1 | 2 7 5 1 6 8 |
| A.I.1. | Aktivované náklady na vývoj (012) - /072, 091A/ | 04 | | | |
| 2. | Softvér (013) - /073, 091A/ | 05 | 3 4 1 5 2 5 1 4 6 2 4 4 | 1 9 5 2 8 1 | 2 7 5 1 6 8 |
| 3. | Oceniteľné práva (014) - /074, 091A/ | 06 | | | |
| 4. | Goodwill (015) - /075, 091A/ | 07 | | | |
| 5. | Ostatný dlhodobý nehmotný majetok (019, 01X) - /079, 07X, 091A/ | 08 | | | |
| 6. | Obstarávaný dlhodobý nehmotný majetok (041) - /093/ | 09 | | | |
| 7. | Poskytnuté preddavky na dlhodobý nehmotný majetok (051) - /095A/ | 10 | | | |
| A.II. | Dlhodobý hmotný majetok súčet (r. 12 až r. 20) | 11 | 3 5 0 4 5 6 4 4 2 0 3 1 3 9 1 9 | 1 4 7 3 1 7 2 5 | 1 6 5 7 2 3 3 6 |
| A.II.1. | Pozemky (031) - /092A/ | 12 | | | |
| 2. | Stavby (021) - /081, 092A/ | 13 | | | |
| 3. | Samostatné huteľné veci a súbory huteľných vecí (022) - /082, 092A/ | 14 | 3 3 8 6 9 1 0 8 2 0 3 1 3 9 1 9 | 1 3 5 5 5 1 8 9 | 1 4 5 1 5 6 7 7 |



| Ozna- čenie a | STRANA AKTÍV b | Číslo riadku c | Bežné účtovné obdobie | | Bezprostredne predchádzajúce účtovné obdobie |
|---------------------|--|----------------------|-----------------------|---------------|---|
| | | | 1 | 2 | |
| | | | Brutto - časť 1 | Netto | 3 |
| | | | Korekcia - časť 2 | | |
| 4. | Pestovateľské celky trvalých porastov (025) - /085, 092A/ | 15 | | | |
| 5. | Základné stádo a ťažné zvieratá (026) - /086, 092A/ | 16 | | | |
| 6. | Ostatný dlhodobý hmotný majetok (029, 02X, 032) - /089, 08X, 092A/ | 17 | | | |
| 7. | Obstarávaný dlhodobý hmotný majetok (042) - /094/ | 18 | 1 1 7 6 5 3 6 | 1 1 7 6 5 3 6 | 2 0 5 6 6 5 9 |
| 8. | Poskytnuté preddavky na dlhodobý hmotný majetok (052) - /095A/ | 19 | | | |
| 9. | Opravná položka k nadobudnutému majetku (+/- 097) +/- 098 | 20 | | | |
| A.III. | Dlhodobý finančný majetok súčet (r. 22 až r. 32) | 21 | | | |
| A.III.1. | Podielové cenné papiere a podiely v prepojených účtovných jednotkách (061A, 062A, 063A) - /096A/ | 22 | | | |
| 2. | Podielové cenné papiere a podiely s podielovou účasťou okrem v prepojených účtovných jednotkách (062A) - /096A/ | 23 | | | |
| 3. | Ostatné realizovateľné cenné papiere a podiely (063A) - /096A/ | 24 | | | |
| 4. | Pôžičky prepojeným účtovným jednotkám (066A) - /096A/ | 25 | | | |
| 5. | Pôžičky v rámci podielovej účasti okrem prepojeným účtovným jednotkám (066A) - /096A/ | 26 | | | |
| 6. | Ostatné pôžičky (067A) - /096A/ | 27 | | | |
| 7. | Dlhové cenné papiere a ostatný dlhodobý finančný majetok (065A, 069A, 06XA) - /096A/ | 28 | | | |



| Označenie a | STRANA AKTÍV b | Číslo riadku c | Bežné účtovné obdobie | | Bezprostredne predchádzajúce účtovné obdobie |
|----------------|---|----------------------|--------------------------------------|---------------|---|
| | | | 1 | 2 | |
| | | | Brutto - časť 1 Korekcia - časť 2 | Netto | |
| 8. | Pôžičky a ostatný dlhodobý finančný majetok so zostatkovou dobou splatnosti najviac jeden rok (066A, 067A, 069A, 06XA) - /096A/ | 29 | | | |
| 9. | Účty v bankách s dobou viazanosti dlhšou ako jeden rok (22XA) | 30 | | | |
| 10. | Obstarávaný dlhodobý finančný majetok (043) - /096A/ | 31 | | | |
| 11. | Poskytnuté preddavky na dlhodobý finančný majetok (053) - /095A/ | 32 | | | |
| B. | Obežný majetok r. 34 + r. 41 + r. 53 + r. 66 + r. 71 | 33 | 4 3 1 4 2 0 8 | 4 3 1 4 2 0 8 | |
| | | | | | 2 0 2 1 2 6 1 |
| B.I. | Zásoby súčet (r. 35 až r. 40) | 34 | 4 2 1 5 2 6 5 | 4 2 1 5 2 6 5 | |
| | | | | | 1 8 0 0 7 1 7 |
| B.I.1. | Materiál (112, 119, 11X) - /191, 19X/ | 35 | 2 4 4 3 9 7 7 | 2 4 4 3 9 7 7 | |
| | | | | | 9 9 0 1 2 4 |
| 2. | Nedokončená výroba a polotovary vlastnej výroby (121, 122, 12X) - /192, 193, 19X/ | 36 | 1 6 2 2 1 1 | 1 6 2 2 1 1 | |
| | | | | | 2 7 0 3 6 3 |
| 3. | Výrobky (123) - /194/ | 37 | 1 0 1 1 1 1 2 | 1 0 1 1 1 1 2 | |
| | | | | | 4 0 5 5 7 5 |
| 4. | Zvieratá (124) - /195/ | 38 | | | |
| 5. | Tovar (132, 133, 13X, 139) - /196, 19X/ | 39 | 5 9 7 9 6 5 | 5 9 7 9 6 5 | |
| | | | | | 1 3 4 6 5 5 |
| 6. | Poskytnuté preddavky na zásoby (314A) - /391A/ | 40 | | | |
| B.II. | Dlhodobé pohľadávky súčet (r. 42 + r. 46 až r. 52) | 41 | | | |
| B.II.1. | Pohľadávky z obchodného styku súčet (r. 43 až r. 45) | 42 | | | |



| Označenie a | STRANA AKTÍV b | Číslo riadku c | Bežné účtovné obdobie | | Bezprostredne predchádzajúce účtovné obdobie |
|----------------|---|----------------------|--------------------------------------|-----------|---|
| | | | 1 | 2 | |
| | | | Brutto - časť 1 Korekcia - časť 2 | Netto | |
| | | | | 3 | |
| 1.a. | Pohľadávky z obchodného styku voči prepojeným účtovným jednotkám (311A, 312A, 313A, 314A, 315A, 31XA) - /391A/ | 43 | | | |
| 1.b. | Pohľadávky z obchodného styku v rámci podielovej účasti okrem pohľadávok voči prepojeným účtovným jednotkám (311A, 312A, 313A, 314A, 315A, 31XA) - /391A/ | 44 | | | |
| 1.c. | Ostatné pohľadávky z obchodného styku (311A, 312A, 313A, 314A, 315A, 31XA) - /391A/ | 45 | | | |
| 2. | Čistá hodnota zákazky (316A) | 46 | | | |
| 3. | Ostatné pohľadávky voči prepojeným účtovným jednotkám (351A) - /391A/ | 47 | | | |
| 4. | Ostatné pohľadávky v rámci podielovej účasti okrem pohľadávok voči prepojeným účtovným jednotkám (351A) - /391A/ | 48 | | | |
| 5. | Pohľadávky voči spoločníkom, členom a združeniu (354A, 355A, 358A, 35XA) - /391A/ | 49 | | | |
| 6. | Pohľadávky z derivátových operácií (373A, 376A) | 50 | | | |
| 7. | Iné pohľadávky (335A, 336A, 33XA, 371A, 374A, 375A, 378A) - /391A/ | 51 | | | |
| 8. | Odložená daňová pohľadávka (481A) | 52 | | | |
| B.III. | Krátkodobé pohľadávky súčet (r. 54 + r. 58 až r. 65) | 53 | 9 8 7 0 5 | 9 8 7 0 5 | 2 2 0 1 6 8 |
| B.III.1. | Pohľadávky z obchodného styku súčet (r. 55 až r. 57) | 54 | 7 0 8 9 7 | 7 0 8 9 7 | 1 7 8 4 1 2 |
| 1.a. | Pohľadávky z obchodného styku voči prepojeným účtovným jednotkám (311A, 312A, 313A, 314A, 315A, 31XA) - /391A/ | 55 | | | |
| 1.b. | Pohľadávky z obchodného styku v rámci podielovej účasti okrem pohľadávok voči prepojeným účtovným jednotkám (311A, 312A, 313A, 314A, 315A, 31XA) - /391A/ | 56 | | | |



| Ozna- čenie a | STRANA AKTÍV b | Číslo riadku c | Bežné účtovné obdobie | | Bezprostredne predchádzajúce účtovné obdobie |
|---------------------|--|----------------------|--------------------------------------|-----------|---|
| | | | 1 | 2 | |
| | | | Brutto - časť 1 Korekcia - časť 2 | Netto | |
| 1.c. | Ostatné pohľadávky z obchodného styku (311A, 312A, 313A, 314A, 315A, 31XA) - /391A/ | 57 | 7 0 8 9 7 | 7 0 8 9 7 | 1 7 8 4 1 2 |
| 2. | Čistá hodnota zákazky (316A) | 58 | | | |
| 3. | Ostatné pohľadávky voči prepojeným účtovným jednotkám (351A) - /391A/ | 59 | | | |
| 4. | Ostatné pohľadávky v rámci podielovej účasti okrem pohľa- dávok voči prepojeným účtovným jednotkám (351A) - /391A/ | 60 | | | |
| 5. | Pohľadávky voči spoločníkom, členom a združeniu (354A, 355A, 358A, 35XA, 398A) - /391A/ | 61 | | | |
| 6. | Sociálne poistenie (336A) - /391A/ | 62 | | | |
| 7. | Daňové pohľadávky a dotácie (341, 342, 343, 345, 346, 347) - /391A/ | 63 | 3 8 0 8 | 3 8 0 8 | 1 7 7 5 6 |
| 8. | Pohľadávky z derivátových operácií (373A, 376A) | 64 | | | |
| 9. | Iné pohľadávky (335A, 33XA, 371A, 374A, 375A, 378A) - /391A/ | 65 | 2 4 0 0 0 | 2 4 0 0 0 | 2 4 0 0 0 |
| B.IV. | Krátkodobý finančný majetok súčet (r. 67 až r. 70) | 66 | | | |
| B.IV.1. | Krátkodobý finančný majetok v prepoje- ných účtovných jednotkách (251A, 253A, 256A, 257A, 25XA) - /291A, 29XA/ | 67 | | | |
| 2. | Krátkodobý finančný majetok bez krátkodobé- ho finančného majetku v prepojených účtov- ných jednotkách (251A, 253A, 256A, 257A, 25XA) - /291A, 29XA/ | 68 | | | |
| 3. | Vlastné akcie a vlastné obchodné podieľy (252) | 69 | | | |
| 4. | Obstarávaný krátkodobý finančný majetok (259, 314A) - /291A/ | 70 | | | |



| Ozna- čenie a | STRANA AKTÍV b | Číslo riadku c | Bežné účtovné obdobie | | Bezprostredne predchádzajúce účtovné obdobie |
|---------------------|---|----------------------|--------------------------------------|-----------|---|
| | | | 1 | 2 | |
| | | | Brutto - časť 1 Korekcia - časť 2 | Netto | |
| | | | Netto 3 | | |
| B.V. | Finančné účty r. 72 + r. 73 | 71 | 2 3 8 | 2 3 8 | 3 7 6 |
| B.V.1. | Peniaze (211, 213, 21X) | 72 | | | |
| 2. | Účty v bankách (221A, 22X, +/- 261) | 73 | 2 3 8 | 2 3 8 | 3 7 6 |
| C. | Časové rozlíšenie súčet (r. 75 až r. 78) | 74 | 2 0 4 4 5 | 2 0 4 4 5 | 1 2 6 9 3 |
| C.1. | Náklady budúcich období dlhodobé (381A, 382A) | 75 | | | |
| 2. | Náklady budúcich období krátkodobé (381A, 382A) | 76 | 1 6 6 2 5 | 1 6 6 2 5 | 1 0 3 1 6 |
| 3. | Prijmy budúcich období dlhodobé (385A) | 77 | | | |
| 4. | Prijmy budúcich období krátkodobé (385A) | 78 | 3 8 2 0 | 3 8 2 0 | 2 3 7 7 |

| Ozna- čenie a | STRANA PASÍV b | Číslo riadku c | Bežné účtovné obdobie 4 | Bezprostredne predchádzajúce účtovné obdobie 5 |
|---------------------|--|----------------------|-------------------------|---|
| | SPOLU VLASTNÉ IMANIE A ZÁVÄZKY r. 80 + r. 101 + r. 141 | 79 | 1 9 2 6 1 6 5 9 | 1 8 8 8 1 4 5 8 |
| A. | Vlastné imanie r. 81 + r. 85 + r. 86 + r. 87 + r. 90 + r. 93 + r. 97 + r. 100 | 80 | - 4 8 8 4 4 | - 7 4 4 0 3 |
| A.I. | Základné imanie súčet (r. 82 až r. 84) | 81 | 6 6 3 9 | 6 6 3 9 |
| A.I.1. | Základné imanie (411 alebo +/- 491) | 82 | 6 6 3 9 | 6 6 3 9 |
| 2. | Zmena základného imania +/- 419 | 83 | | |
| 3. | Pohľadávky za upísané vlastné imanie (-/353) | 84 | | |
| A.II. | Emisné ážio (412) | 85 | | |
| A.III. | Ostatné kapitálové fondy (413) | 86 | | |
| A.IV. | Zákonné rezervné fondy r. 88 + r. 89 | 87 | 3 3 2 | 3 3 2 |
| A.IV.1. | Zákonný rezervný fond a nedeliteľný fond (417A, 418, 421A, 422) | 88 | 3 3 2 | 3 3 2 |
| 2. | Rezervný fond na vlastné akcie a vlastné podieľy (417A, 421A) | 89 | | |



| Označenie a | STRANA PASÍV b | Číslo riadku c | Bežné účtovné obdobie 4 | Bezprostredne predchádzajúce účtovné obdobie 5 |
|-------------|---|----------------|----------------------------|---|
| A.V. | Ostatné fondy zo zisku r. 91 + r. 92 | 90 | | |
| A.V.1. | Štatutárne fondy (423, 42X) | 91 | | |
| 2. | Ostatné fondy (427, 42X) | 92 | | |
| A.VI. | Oceňovacie rozdiely z precenenia súčet (r. 94 až r. 96) | 93 | | |
| A.VI.1. | Oceňovacie rozdiely z precenenia majetku a záväzkov (+/- 414) | 94 | | |
| 2. | Oceňovacie rozdiely z kapitálových účastín (+/- 415) | 95 | | |
| 3. | Oceňovacie rozdiely z precenenia pri zlúčení, splnutí a rozdelení (+/- 416) | 96 | | |
| A.VII. | Výsledok hospodárenia minulých rokov r. 98 + r. 99 | 97 | - 8 1 3 7 4 | - 1 9 6 5 3 8 |
| A.VII.1. | Nerozdelený zisk minulých rokov (428) | 98 | 1 1 5 1 6 4 | 5 1 2 5 4 2 |
| 2. | Neuhrađená strata minulých rokov (-/429) | 99 | - 1 9 6 5 3 8 | - 7 0 9 0 8 0 |
| A.VIII. | Výsledok hospodárenia za účtovné obdobie po zdanení +/- r. 01 - (r. 81 + r. 85 + r. 86 + r. 87 + r. 90 + r. 93 + r. 97 + r. 101 + r. 141) | 100 | 2 5 5 5 9 | 1 1 5 1 6 4 |
| B. | Závazky r. 102 + r. 118 + r. 121 + r. 122 + r. 136 + r. 139 + r. 140 | 101 | 1 3 9 3 6 8 3 5 | 1 2 8 1 1 4 6 7 |
| B.I. | Dlhodobé záväzky súčet (r. 103 + r. 107 až r. 117) | 102 | 2 0 5 0 5 7 | 1 0 5 0 0 1 |
| B.I.1. | Dlhodobé záväzky z obchodného styku súčet (r. 104 až r. 106) | 103 | | |
| 1.a. | Závazky z obchodného styku voči prepojeným účtovným jednotkám (321A, 475A, 476A) | 104 | | |
| 1.b. | Závazky z obchodného styku v rámci podielovej účasti okrem záväzkov voči prepojeným účtovným jednotkám (321A, 475A, 476A) | 105 | | |
| 1.c. | Ostatné záväzky z obchodného styku (321A, 475A, 476A) | 106 | | |
| 2. | Čistá hodnota zákazky (316A) | 107 | | |
| 3. | Ostatné záväzky voči prepojeným účtovným jednotkám (471A, 47XA) | 108 | | |
| 4. | Ostatné záväzky v rámci podielovej účasti okrem záväzkov voči prepojeným účtovným jednotkám (471A, 47XA) | 109 | | |
| 5. | Ostatné dlhodobé záväzky (479A, 47XA) | 110 | | |
| 6. | Dlhodobé prijaté preddavky (475A) | 111 | | |
| 7. | Dlhodobé zmenky na úhradu (478A) | 112 | | |
| 8. | Vydané dlhopisy (473A/-/255A) | 113 | | |
| 9. | Závazky zo sociálneho fondu (472) | 114 | 7 6 5 5 | 3 8 4 6 |
| 10. | Iné dlhodobé záväzky (336A, 372A, 474A, 47XA) | 115 | | |
| 11. | Dlhodobé záväzky z derivátových operácií (373A, 377A) | 116 | | |
| 12. | Odložený daňový záväzok (481A) | 117 | 1 9 7 4 0 2 | 1 0 1 1 5 5 |



| Označenie a | STRANA PASÍV b | Číslo riadku c | Bežné účtovné obdobie 4 | Bezprostredne predchádzajúce účtovné obdobie 5 |
|----------------|--|----------------------|----------------------------|--|
| B.II. | Dlhodobé rezervy r. 119 + r. 120 | 118 | 1 7 4 5 9 | 9 2 4 0 |
| B.II.1. | Zákonné rezervy (451A) | 119 | 1 7 4 5 9 | 9 2 4 0 |
| 2. | Ostatné rezervy (459A, 45XA) | 120 | | |
| B.III. | Dlhodobé bankové úvery (461A, 46XA) | 121 | 5 1 4 7 1 9 3 | 6 4 2 3 9 6 5 |
| B.IV. | Krátkodobé záväzky súčet (r. 123 + r. 127 až r. 135) | 122 | 7 0 7 6 6 1 6 | 4 3 1 9 6 1 2 |
| B.IV.1. | Záväzky z obchodného styku súčet (r. 124 až r. 126) | 123 | 6 9 4 6 3 5 5 | 4 1 9 4 2 0 4 |
| 1.a. | Záväzky z obchodného styku voči prepojeným účtovným jednotkám (321A, 322A, 324A, 325A, 326A, 32XA, 475A, 476A, 478A, 47XA) | 124 | | |
| 1.b. | Záväzky z obchodného styku v rámci podielovej účasti okrem záväzkov voči prepojeným účtovným jednotkám (321A, 322A, 324A, 325A, 326A, 32XA, 475A, 476A, 478A, 47XA) | 125 | | |
| 1.c. | Ostatné záväzky z obchodného styku (321A, 322A, 324A, 325A, 326A, 32XA, 475A, 476A, 478A, 47XA) | 126 | 6 9 4 6 3 5 5 | 4 1 9 4 2 0 4 |
| 2. | Čistá hodnota zákazky (316A) | 127 | | |
| 3. | Ostatné záväzky voči prepojeným účtovným jednotkám (361A, 36XA, 471A, 47XA) | 128 | | |
| 4. | Ostatné záväzky v rámci podielovej účasti okrem záväzkov voči prepojeným účtovným jednotkám (361A, 36XA, 471A, 47XA) | 129 | | |
| 5. | Záväzky voči spoločníkom a združeniu (364, 365, 366, 367, 368, 398A, 478A, 479A) | 130 | | |
| 6. | Záväzky voči zamestnancom (331, 333, 33X, 479A) | 131 | 7 1 9 5 3 | 6 8 3 2 5 |
| 7. | Záväzky zo sociálneho poistenia (336A) | 132 | 3 6 8 5 5 | 4 4 6 5 2 |
| 8. | Daňové záväzky a dotácie (341, 342, 343, 345, 346, 347, 34X) | 133 | 1 1 3 7 5 | 1 2 4 3 1 |
| 9. | Záväzky z derivátových operácií (373A, 377A) | 134 | | |
| 10. | Iné záväzky (372A, 379A, 474A, 475A, 479A, 47XA) | 135 | 1 0 0 7 8 | |
| B.V. | Krátkodobé rezervy r. 137 + r. 138 | 136 | 6 2 6 6 1 | 7 8 8 9 8 |
| B.V.1. | Zákonné rezervy (323A, 451A) | 137 | 5 7 2 6 1 | 7 3 4 9 8 |
| 2. | Ostatné rezervy (323A, 32X, 459A, 45XA) | 138 | 5 4 0 0 | 5 4 0 0 |
| B.VI. | Bežné bankové úvery (221A, 231, 232, 23X, 461A, 46XA) | 139 | 1 4 2 7 8 4 9 | 1 8 7 4 7 5 1 |
| B.VII. | Krátkodobé finančné výpomoci (241, 249, 24X, 473A, /-/255A) | 140 | | |
| C. | Časové rozlíšenie súčet (r. 142 až r. 145) | 141 | 5 3 7 3 6 6 8 | 6 1 4 4 3 9 4 |
| C.1. | Výdavky budúcich období dlhodobé (383A) | 142 | | |
| 2. | Výdavky budúcich období krátkodobé (383A) | 143 | 1 3 3 8 7 | 1 8 2 5 2 |
| 3. | Výnosy budúcich období dlhodobé (384A) | 144 | 4 5 2 0 4 9 0 | 5 2 1 6 4 8 4 |
| 4. | Výnosy budúcich období krátkodobé (384A) | 145 | 8 3 9 7 9 1 | 9 0 9 6 5 8 |



| Ozna- čenie a | Text b | Číslo riadku c | Skutočnosť | |
|---------------------|--|----------------------|----------------------------|--|
| | | | bežné účtovné obdobie 1 | bezprostredne predchádzajúce účtovné obdobie 2 |
| | | | * | Čistý obrat (časť účt. tr. 6 podľa zákona) |
| ** | Výnosy z hospodárskej činnosti spolu súčet (r. 03 až r. 09) | 02 | 1 3 4 5 1 6 6 5 | 2 0 8 0 9 6 2 4 |
| I. | Tržby z predaja tovaru (604, 607) | 03 | 9 8 0 5 3 | |
| II. | Tržby z predaja vlastných výrobkov (601) | 04 | 1 0 1 1 5 7 7 7 | 1 5 7 0 9 6 1 4 |
| III. | Tržby z predaja služieb (602, 606) | 05 | 1 9 4 1 1 6 | 1 7 3 7 2 2 |
| IV. | Zmeny stavu vnútroorganizačných zásob (+/-) (účtová skupina 61) | 06 | 4 9 7 3 8 5 | 1 7 2 5 7 3 |
| V. | Aktivácia (účtová skupina 62) | 07 | 6 3 0 5 6 | 6 3 8 2 2 |
| VI. | Tržby z predaja dlhodobého nehmotného majetku, dlhodobého hmotného majetku a materiálu (641, 642) | 08 | | 3 6 2 8 8 |
| VII. | Ostatné výnosy z hospodárskej činnosti (644, 645, 646, 648, 655, 657) | 09 | 2 4 8 3 2 7 8 | 4 6 5 3 6 0 5 |
| ** | Náklady na hospodársku činnosť spolu r. 11 + r. 12 + r. 13 + r. 14 + r. 15 + r. 20 + r. 21 + r. 24 + r. 25 + r. 26 | 10 | 1 3 1 1 7 3 2 8 | 2 0 3 9 8 7 7 5 |
| A. | Náklady vynaložené na obstaranie predaného tovaru (504, 507) | 11 | 9 4 6 0 0 | |
| B. | Spotreba materiálu, energie a ostatných neskladovateľných dodávok (501, 502, 503) | 12 | 7 0 7 3 7 6 4 | 1 2 8 6 3 4 9 2 |
| C. | Opravné položky k zásobám (+/-) (505) | 13 | | |
| D. | Služby (účtová skupina 51) | 14 | 7 2 1 9 1 1 | 7 6 9 2 0 0 |
| E. | Osobné náklady (r. 16 až r. 19) | 15 | 1 4 6 3 4 8 0 | 1 4 3 2 4 5 4 |
| E.1. | Mzdové náklady (521, 522) | 16 | 1 0 5 4 1 5 6 | 1 0 2 6 8 3 3 |
| 2. | Odmeny členom orgánov spoločnosti a družstva (523) | 17 | | |
| 3. | Náklady na sociálne poistenie (524, 525, 526) | 18 | 3 6 1 3 3 7 | 3 6 0 3 5 8 |
| 4. | Sociálne náklady (527, 528) | 19 | 4 7 9 8 7 | 4 5 2 6 3 |
| F. | Dane a poplatky (účtová skupina 53) | 20 | 3 0 8 7 2 | 2 7 4 8 0 |
| G. | Odpisy a opravné položky k dlhodobému nehmotnému majetku a dlhodobému hmotnému majetku (r. 22 + r. 23) | 21 | 2 1 6 4 1 8 1 | 2 1 4 8 0 4 2 |
| G.1. | Odpisy dlhodobého nehmotného majetku a dlhodobého hmotného majetku (551) | 22 | 2 1 6 4 1 8 1 | 2 1 4 8 0 4 2 |
| 2. | Opravné položky k dlhodobému nehmotnému majetku a dlhodobému hmotnému majetku (+/-) (553) | 23 | | |
| H. | Zostatková cena predaného dlhodobého majetku a predaného materiálu (541, 542) | 24 | | 2 9 0 1 2 |
| I. | Opravné položky k pohľadávkam (+/-) (547) | 25 | | |
| J. | Ostatné náklady na hospodársku činnosť (543, 544, 545, 546, 548, 549, 555, 557) | 26 | 1 5 6 8 5 2 0 | 3 1 2 9 0 9 5 |
| *** | Výsledok hospodárenia z hospodárskej činnosti (+/-) (r. 02 - r. 10) | 27 | 3 3 4 3 3 7 | 4 1 0 8 4 9 |



| Ozna- čenie a | Text b | Číslo riadku c | Skutočnosť | |
|---------------------|---|----------------------|----------------------------|---|
| | | | bežné účtovné obdobie 1 | bezprostredne predchádzajúce účtovné obdobie 2 |
| | | | * | Pridaná hodnota (r. 03 + r. 04 + r. 05 + r. 06 + r. 07) - (r. 11 + r. 12 + r. 13 + r. 14) |
| ** | Výnosy z finančnej činnosti spolu r. 30 + r. 31 + r. 35 + r. 39 + r. 42 + r. 43 + r. 44 | 29 | 1 4 8 0 7 7 | 1 6 0 5 5 |
| VIII. | Tržby z predaja cenných papierov a podielov (661) | 30 | | |
| IX. | Výnosy z dlhodobého finančného majetku súčet (r. 32 až r. 34) | 31 | | |
| IX.1. | Výnosy z cenných papierov a podielov od prepojených účtovných jednotiek (665A) | 32 | | |
| 2. | Výnosy z cenných papierov a podielov v podielovej účasti okrem výnosov prepojených účtovných jednotiek (665A) | 33 | | |
| 3. | Ostatné výnosy z cenných papierov a podielov (665A) | 34 | | |
| X. | Výnosy z krátkodobého finančného majetku súčet (r. 36 až r. 38) | 35 | | |
| X.1. | Výnosy z krátkodobého finančného majetku od prepojených účtovných jednotiek (666A) | 36 | | |
| 2. | Výnosy z krátkodobého finančného majetku v podielovej účasti okrem výnosov prepojených účtovných jednotiek (666A) | 37 | | |
| 3. | Ostatné výnosy z krátkodobého finančného majetku (666A) | 38 | | |
| XI. | Výnosové úroky (r. 40 + r. 41) | 39 | 1 4 8 0 7 7 | 1 6 0 5 5 |
| XI.1. | Výnosové úroky od prepojených účtovných jednotiek (662A) | 40 | | |
| 2. | Ostatné výnosové úroky (662A) | 41 | 1 4 8 0 7 7 | 1 6 0 5 5 |
| XII. | Kurzové zisky (663) | 42 | | |
| XIII. | Výnosy z precenenia cenných papierov a výnosy z derivátových operácií (664, 667) | 43 | | |
| XIV. | Ostatné výnosy z finančnej činnosti (668) | 44 | | |
| ** | Náklady na finančnú činnosť spolu r. 46 + r. 47 + r. 48 + r. 49 + r. 52 + r. 53 + r. 54 | 45 | 3 6 0 6 0 8 | 2 0 9 7 8 8 |
| K. | Predané cenné papiere a podiely (561) | 46 | | |
| L. | Náklady na krátkodobý finančný majetok (566) | 47 | | |
| M. | Opravné položky k finančnému majetku (+/-) (565) | 48 | | |
| N. | Nákladové úroky (r. 50 + r. 51) | 49 | 3 5 7 7 4 2 | 2 0 1 1 5 1 |
| N.1. | Nákladové úroky pre prepojené účtovné jednotky (562A) | 50 | | |
| 2. | Ostatné nákladové úroky (562A) | 51 | 3 5 7 7 4 2 | 2 0 1 1 5 1 |
| O. | Kurzové straty (563) | 52 | 3 | |
| P. | Náklady na precenenie cenných papierov a náklady na derivátové operácie (564, 567) | 53 | | |
| Q. | Ostatné náklady na finančnú činnosť (568, 569) | 54 | 2 8 6 3 | 8 6 3 7 |



| Ozna- čenie a | Text b | Číslo riadku c | Skutočnosť | |
|---------------------|---|----------------------|----------------------------|---|
| | | | bežné účtovné obdobie 1 | bezprostredne predchádzajúce účtovné obdobie 2 |
| | | | *** | Výsledok hospodárenia z finančnej činnosti (+/-) (r. 29 - r. 45) |
| **** | Výsledok hospodárenia za účtovné obdobie pred zdanením (+/-) (r. 27 + r. 55) | 56 | 1 2 1 8 0 6 | 2 1 7 1 1 6 |
| R. | Daň z príjmov (r. 58 + r. 59) | 57 | 9 6 2 4 7 | 1 0 1 9 5 2 |
| R.1. | Daň z príjmov splatná (591, 595) | 58 | | 8 2 4 |
| 2. | Daň z príjmov odložená (+/-) (592) | 59 | 9 6 2 4 7 | 1 0 1 1 2 8 |
| S. | Prevod podielov na výsledku hospodárenia spoločníkom (+/- 596) | 60 | | |
| **** | Výsledok hospodárenia za účtovné obdobie po zdanení (+/-) (r. 56 - r. 57 - r. 60) | 61 | 2 5 5 5 9 | 1 1 5 1 6 4 |

Úč POD 3-01

DIČ 2 0 2 0 0 6 8 9 8 5

IČO 3 6 0 4 0 7 2 0

ČL. I. Všeobecné informácie**1. Názov a sídlo spoločnosti****JT-PARTNER ,s.r.o., Krivec 3132, 962 05 Hriňová**

Spoločnosť JT - PARTNER s. r. o vznikla dňa 15. marca 2000. Dňa 28. marca 2000 bola zapísaná do Obchodného registra vedenom na Okresnom súde Banská Bystrica, oddiel SRO, vložka č.6366/S.

2. Predmet podnikania

Hlavným predmetom činnosti je výroba ostatných potravinárskych výrobkov.

3. Dátum schválenia účtovnej závierky

Účtovná závierka spoločnosti JT- PARTNER s.r.o. za bezprostredne predchádzajúce účtovné obdobie k 31.12.2022 bola schválená valným zhromaždením dňa 26. 04. 2023.

4. Právny dôvod na zostavenie účtovnej závierky

Účtovná závierka Spoločnosti k 31.12.2023 je zostavená ako riadna účtovná závierka podľa zákona o účtovníctve par. 17 ods. 6 zákona č. 431/2002 Z. z. o účtovníctve z znení neskorších predpisov.

5. Priemerný prepočítaný počet zamestnancov účtovnej jednotky

| Názov položky | Bežné účtovné obdobie | Bezprostredne predchádzajúce účtovné obdobie |
|---|-----------------------|--|
| Priemerný prepočítaný počet zamestnancov | 57 | 55 |
| Stav zamestnancov ku dňu, ku ktorému sa zostavuje účtovná závierka, z toho: | 56 | 53 |
| Počet vedúcich zamestnancov | 4 | 4 |

ČL. II. Informácie o prijatých postupoch

Účtovná závierka bola zostavená za predpokladu, že spoločnosť bude nepretržite pokračovať vo svojej činnosti.

Nepriaznivo vychádza porovnanie vlastného imania k záväzkom, v dôsledku uvedeného je spoločnosť v zmysle ustanovení Obchodného zákonníka definovaná ako „spoločnosť v kríze“. Spoločnosť vykazuje záporné vlastné imanie. Vysoké cudzie zdroje sú ovplyvnené poskytnutím úverov, ktoré predstavujú 47,2% cudzích zdrojov. Úvery boli poskytnuté na investície smerujúce do výroby, kde je predpoklad vyššej produktivity práce a efektívnosti. Investície boli sčasti financované aj z dotácií, ktoré predstavujú 38,5 % a v budúcnosti budú účtované do výnosov.

Manažment spoločnosti má podporu zo strany tretích právnických osôb a vie v prípade potreby zabezpečiť udržanie postačujúcich peňažných tokov, aby platil záväzky voči štátnym inštitúciám, finančným inštitúciám a hlavným dodávateľom.

Zároveň spoločnosť prijíma opatrenia, aby sa stav „spoločnosti v kríze“ v blízkej budúcnosti zmenil a to zvýšením výroby, snahou o rozširovanie svojich trhov cez hlavného odberateľa v rámci EÚ, ale aj tretích krajín a v neposlednom rade aj znížením nákladov, časovým oddialením nákladov, prípadne zvýšením základného imania, resp. kapitálových fondov.

1. Základné účtovné metódy

Základné účtovné metódy použité pri zostavovaní tejto individuálnej účtovnej závierky sú popísané nižšie. Účtovné metódy a účtovné zásady boli účtovnou jednotkou konzistentne aplikované.

2. Spôsob a určenie ocenenia majetku a záväzkov

a) Dlhodobý nehmotný majetok

Nakupovaný dlhodobý nehmotný majetok sa oceňuje v obstarávacích cenách, ktoré obsahujú cenu obstarania a náklady súvisiace s jeho obstaraním. Náklady na technické zhodnotenie dlhodobého hmotného majetku zvyšujú jeho obstarávaciu cenu. Opravy a údržba sa účtujú do nákladov. Dlhodobý nehmotný majetok obstaraný iným spôsobom spoločnosť neeviduje.

b) Dlhodobý hmotný majetok

Nakupovaný dlhodobý hmotný majetok sa oceňuje v obstarávacích cenách, ktoré zahŕňajú cenu obstarania a náklady súvisiace s obstaraním (náklady na dopravu, clo, montáž a iné náklady). Náklady na technické zhodnotenie dlhodobého hmotného majetku zvyšujú jeho obstarávaciu cenu. Opravy a údržba sa účtujú do nákladov.

c) Zásoby

Do zásob účtovnej jednotky patrí skladovaný materiál, tovar a zásoby vlastnej výroby. Nakupované zásoby sú ocenené obstarávacími cenami. Pri účtovaní obstarania a úbytku zásob sa postupuje podľa spôsobu A. Nakupované zásoby sa vyskladňujú priemernými cenami. Určité druhy zásob sú účtované priamo do spotreby. Ide hlavne o knihy, odborné časopisy, publikácie rôzne prospekty, plagáty, kancelárske potreby, PHM a materiál na údržbu. Spoločnosť účtuje aj o zásobách vo vlastnej réžii a to o polotovarochoch a hotových výrobkoch. Tieto sú oceňované na úrovni vlastných kalkulovaných nákladov, ktoré obsahujú priamy materiál, priame mzdy a výrobnú réžiu. Po ukončení zákazky sú kalkulované náklady prepočítané na skutočné vynaložené vlastné náklady.

d) Pohľadávky

Pohľadávky pri ich vzniku sa oceňujú menovitou hodnotou. Postúpené pohľadávky sa oceňujú obstarávacou cenou. Ocenenie pochybných pohľadávok sa upravuje na ich realizovateľnú hodnotu opravnými položkami. Opravná položka na pohľadávky z obchodného styku sa vytvára vtedy, ak existuje objektívny dôkaz, že obchodná spoločnosť nebude schopná zinkasovať všetky dlžné čiastky podľa pôvodných podmienok splatnosti pohľadávok. Významné finančné problémy dlžníka, pravdepodobnosť, že dlžník vstúpi do konkurzu, platobná neschopnosť alebo omeškanie platieb sa považujú za indikátory toho, že pohľadávka z obchodného styku je znehodnotená. Výška opravnej položky predstavuje rozdiel medzi účtovnou hodnotou daného majetku a hodnotou predpokladaných budúcich peňažných tokov.

e) Peňažné prostriedky, ekvivalenty peňažných prostriedkov a peňažné ekvivalenty

Peňažné prostriedky a ceny sa oceňujú ich menovitou hodnotou.

f) Náklady budúcich období a príjmy budúcich období

Náklady budúcich období a príjmy budúcich období sa oceňujú ich menovitou hodnotou, pričom sa vykazujú vo výške, ktorá je potrebná na dodržanie zásady vecnej a časovej súvislosti s účtovným obdobím. Sú tu zaúčtované náklady na poistenie strojov a zariadení.

g) Rezervy

Rezervy sú záväzky s neurčitým časovým vymedzením alebo výškou, tvoria sa na krytie známych rizík alebo strát z podnikania. Oceňujú sa v očakávanej výške záväzku. Ako zákonnú rezervu vytvára spoločnosť rezervu na nevyčerpané dovolenky vrátane sociálneho poistenia. Rezervu na audit spoločnosť tvorí ako ostatnú rezervu.

h) Záväzky

Záväzky sa pri ich vzniku oceňujú menovitou hodnotou. Záväzky sa pri ich prevzatí oceňujú obstarávacou cenou. Ak sa pri inventarizácii zistí, že suma záväzkov je iná ako ich výška v účtovníctve, uvedú sa záväzky v účtovníctve v účtovnej závierke v tomto zistenom ocenení.

i) Odložené dane

Daň z príjmov zahŕňa splatnú a odloženú daň. Splatná daň je očakávaný daňový záväzok vychádzajúci zo zdaniteľných príjmov za rok prepočítaný platnou sadzbou dane ku dňu, ku ktorému sa zostavuje účtovná závierka. Odložená daň sa vypočíta použitím súvahovej metódy, pri ktorej vzniká dočasný rozdiel medzi účtovnou hodnotou majetku a záväzkov na účely výkazníctva a ich hodnotou na daňové účely. Odložená daň sa počíta použitím daňových sadzieb, pri ktorých sa očakáva, že sa použijú na dočasné rozdiely v čase ich zúčtovania na základe zákonov, ktoré boli platné alebo dodatočne uzákonené v deň, ku ktorému sa zostavuje účtovná závierka.

Odložená daňová pohľadávka je vykázaná iba do tej miery, do akej je pravdepodobné, že v budúcnosti budú dosiahnuté zdaniteľné zisky voči ktorým bude možné túto pohľadávku uplatniť. Odložené daňové pohľadávky sa prehodnocujú ku dňu, ku ktorému sa zostavuje účtovná závierka a znižujú sa v rozsahu, pre ktorý je nepravdepodobné, že budú možné daňový úžitok, ktorý sa ich týka, realizovať.

j) Časové rozlíšenie nákladov a výnosov

Náklady a výnosy sa časovo rozlišujú, jedná sa o zásadu, ktorá je potrebná na dodržanie zásady vecnej a časovej súvislosti s účtovným obdobím. Časovo sa nerozlišujú náklady a výnosy, ak ide o nevýznamný stále sa opakujúci účtovný prípad týkajúci sa časového rozlíšenia nákladov alebo výnosov posledného a prvého mesiaca účtovného obdobia.

k) Odpisový plán

Dlhodobý nehmotný majetok sa odpisuje do nákladov počas predpokladanej doby životnosti príslušného majetku. Nehmotný majetok, ktorého obstarávací cena je nižšia ako 2400 EUR a s dobou použiteľnosti dlhšou ako jeden rok sa účtuje na účet 518- Ostatné služby. Predpokladaná doba používania, metóda odpisovania a odpisová sadzba sú stanovené pre jednotlivé skupiny dlhodobého nehmotného majetku nasledovne:

| | Predpokladaná doba používania | Ročná odpisová sadzba | Metóda odpisovania |
|---------|--------------------------------------|------------------------------|---------------------------|
| Softvér | 4 | 25 % | rovnomerná |

Dlhodobý hmotný majetok sa odpisuje do nákladov podľa metódy používanej pri vyčíslňovaní daňových odpisov. U niektorých druhov majetku sa majetok odpisuje podľa odhadovanej doby životnosti majetku. O dlhodobom hmotnom majetku, ktorého obstarávací cena je nižšia ako 1700 EUR a zároveň doba použiteľnosti nie je dlhšia ako jeden rok sa účtuje ako o zásobe. Metóda odpisovania a odpisová sadzba sú stanovené pre jednotlivé skupiny dlhodobého hmotného majetku nasledovne:

| | Predpokladaná doba používania | Ročná odpisová sadzba | Metóda odpisovania |
|--------------------------------|--------------------------------------|------------------------------|---------------------------|
| Stroje, prístroje a zariadenia | 4-12 | 25%-8,33% | rovnomerná |

l) Informácie o dotáciách a ich oceňovanie v účtovníctve

Spoločnosť čerpala dotácie na obstaranie dlhodobého hmotného majetku. Dotácie boli čerpané v rokoch 2014-2023. Dotácie na obstaranie dlhodobého majetku sa účtujú do výnosov budúcich období a sú účtované vo výške účtovných odpisov do ostatných prevádzkových výnosov počas odhadovanej doby životnosti majetku.

ČL.III. Informácie, ktoré vysvetľujú a doplňujú položky súvahy

I. Údaje vykázané na strane aktív súvahy

a) Informácie o dlhodobom nehmotnom majetku

| Dlhodobý nehmotný majetok | Bežné účtovné obdobie | | | | | | |
|------------------------------------|-----------------------------|---------|-------------------|-------------|-----------------|-----------------------------|---------|
| | Aktivované náklady na vývoj | Softvér | Oceniiteľné práva | Ostatný DNM | Obstarávaný DNM | Poskytnuté preddavky na DNM | Spolu |
| A | b | C | d | f | G | h | I |
| Prvotné ocenenie | | | | | | | |
| Stav na začiatku účtovného obdobia | | 341 525 | | | | | 341 525 |
| Prírastky | | | | | | | |
| Úbytky | | | | | | | |
| Presuny | | | | | | | |
| Stav na konci účtovného obdobia | | 341 525 | | | | | 341 525 |
| Oprávky | | | | | | | |
| Stav na začiatku účtovného obdobia | | 66 357 | | | | | 66 357 |
| Prírastky | | 79 887 | | | | | 79 887 |
| Úbytky | | | | | | | |
| Stav na konci účtovného obdobia | | 146 244 | | | | | 146 244 |
| Zostatková hodnota | | | | | | | |
| Stav na začiatku účtovného obdobia | | 275 168 | | | | | 275 168 |
| Stav na konci účtovného obdobia | | 195 281 | | | | | 195 281 |

| Dlhodobý nehmotný majetok | Bezprostredne predchádzajúce účtovné obdobie | | | | | | |
|--|--|---------|---------------------|----------------|--------------------|-----------------------------------|---------|
| | Aktivované náklady na vývoj | Softvér | Oceniteľné práva | Ostatný DNM | Obstarávaný DNM | Poskytnuté preddavky na DNM | Spolu |
| a | b | c | d | f | g | h | i |
| Prvotné ocenenie | | | | | | | |
| Stav na začiatku účtovného obdobia | | 21 975 | | | | | 21 975 |
| Prírastky | | | | | 319 550 | | 319 550 |
| Úbytky | | | | | | | |
| Presuny | | 319 550 | | | 319 550 | | |
| Stav na konci účtovného obdobia | | 341 525 | | | | | 341 525 |
| Oprávky | | | | | | | |
| Stav na začiatku účtovného obdobia | | 21 975 | | | | | 21 975 |
| Prírastky | | 44 382 | | | | | 44 382 |
| Úbytky | | | | | | | |
| Stav na konci účtovného obdobia | | 66 357 | | | | | 66 357 |
| Zostatková hodnota | | | | | | | |
| Stav na začiatku účtovného obdobia | | | | | | | |
| Stav na konci účtovného obdobia | | 275 168 | | | | | 275 168 |

b.) Informácie o dlhodobom hmotnom majetku

| Dlhodobý hmotný majetok | Bežné účtovné obdobie | | | | | | |
|------------------------------------|-----------------------|--------|---|-------------|-----------------|-----------------------------|------------|
| | Pozemky | Stavby | Samostatné hnutelné veci a súbory hnutelných vecí | Ostatný DHM | Obstarávaný DHM | Poskytnuté preddavky na DHM | Spolu |
| a | b | c | d | e | f | g | h |
| Prvotné ocenenie | | | | | | | |
| Stav na začiatku účtovného obdobia | | | 32 745 303 | | 2 056 659 | | 34 801 962 |
| Prírastky | | | | | 243 682 | | 243 682 |
| Úbytky | | | | | | | |
| Presuny | | | 1 123 805 | | -1 123 805 | | |
| Stav na konci účtovného obdobia | | | 33 869 108 | | 1 176 536 | | 35 045 644 |
| Oprávky | | | | | | | |
| Stav na začiatku účtovného obdobia | | | 18 229 626 | | | | 18 229 626 |
| Prírastky | | | 2 084 293 | | | | 2 084 293 |
| Úbytky | | | | | | | |
| Stav na konci účtovného obdobia | | | 20 313 919 | | | | 20 313 919 |
| Zostatková hodnota | | | | | | | |
| Stav na začiatku účtovného obdobia | | | 14 515 677 | | 2 056 402 | | 16 572 336 |
| Stav na konci účtovného obdobia | | | 13 555 189 | | 1 176 536 | | 14 731 725 |

| Dlhodobý hmotný majetok | Bezprostredne predchádzajúce účtovné obdobie | | | | | | |
|------------------------------------|--|--------|---|-------------|-----------------|-----------------------------|------------|
| | Pozemky | Stavby | Samostatné hnutelné veci a súbory hnutelných vecí | Ostatný DHM | Obstarávaný DHM | Poskytnuté preddavky na DHM | Spolu |
| a | b | c | d | e | f | g | h |
| Prvotné ocenenie | | | | | | | |
| Stav na začiatku účtovného obdobia | | | 25 695 555 | | 4 153 064 | 703 366 | 30 551 985 |
| Prírastky | | | | | 4 953 343 | | 4 953 086 |
| Úbytky | | | | | | 703 366 | 703 366 |
| Presuny | | | 7 049 748 | | 7 049 748 | | |
| Stav na konci účtovného obdobia | | | 32 745 303 | | 2 056 659 | | 34 801 962 |
| Oprávky | | | | | | | |
| Stav na začiatku účtovného obdobia | | | 16 125 966 | | | | 16 125 966 |
| Prírastky | | | 2 103 660 | | | | 2 103 660 |
| Úbytky | | | | | | | |
| Stav na konci účtovného obdobia | | | 18 229 626 | | | | 18 229 626 |
| Zostatková hodnota | | | | | | | |
| Stav na začiatku účtovného obdobia | | | 9 569 589 | | 4 153 064 | 703 366 | 14 426 019 |
| Stav na konci účtovného obdobia | | | 14 515 677 | | 2 056 659 | | 16 572 336 |

Informácie o dlhodobom majetku, na ktorý je zriadené záložné právo

| Dlhodobý hmotný majetok | Hodnota za bežné účtovné obdobie |
|---|----------------------------------|
| Dlhodobý hmotný majetok, na ktorý je zriadené záložné právo | 32 943 573 |

Záložné právo je zriadené na dlhodobý hnuiteľný majetok – technológie KP1, KP2, KP3, KP4, výroba krmných zmesí, výroba paliva z retentátu ČOV, priemyselná automatizácia pasterizačnej stanice a výroba instatných proteínov. Záložné právo je zriadené v prospech Slovenskej sporiteľne, voči Pôdospodárska platobná agentúra a voči Ministerstvu dopravy SR.

Dlhodobý majetok je poistený v poisťovni Allianz, poisťná zmluva bola uzavretá na poistenie hnuiteľného majetku.

Informácie o vekovej štruktúre pohľadávok

| Názov položky | V lehote splatnosti | Po lehote splatnosti | Pohľadávky spolu |
|------------------------------------|---------------------|----------------------|------------------|
| a | b | c | d |
| Krátkodobé pohľadávky | | | |
| Pohľadávky z obchodného styku | 70 897 | | 70 897 |
| Daňové pohľadávky | 3 808 | | 3 808 |
| Iné pohľadávky | 24 000 | | 24 000 |
| Krátkodobé pohľadávky spolu | 98 705 | | 98 705 |

Informácie o zložkách krátkodobého finančného majetku

| Názov položky | Bežné účtovné obdobie | Bezprostredne predchádzajúce účtovné obdobie |
|--------------------|-----------------------|--|
| Bežné bankové účty | 238 | 376 |
| Peniaze na ceste | | |
| Spolu | 238 | 376 |

Informácie o významných položkách časového rozlíšenia na strane aktív

| Opis položky časového rozlíšenia | Bežné účtovné obdobie | Bezprostredne predchádzajúce účtovné obdobie |
|--|-----------------------|--|
| Náklady budúcich období krátkodobé, z toho: | 16 625 | 10 316 |
| Poistene majetku | 16 625 | 10 316 |

| Opis položky časového rozlíšenia | Bežné účtovné obdobie | Bezprostredne predchádzajúce účtovné obdobie |
|---|-----------------------|--|
| Príjmy budúcich období krátkodobé, z toho: | 3 820 | 2 377 |
| Swapové úroky z úverov | 3 820 | 2 377 |

Údaje vykázané na strane pasív súvahy**Informácie k pasívam súvahy****Vlastné imanie**

Vlastné imanie sa skladá zo základného imania, zákonného rezervného fondu, výsledku hospodárenia minulých rokov a výsledku hospodárenia v schvaľovacom konaní.

Základné imanie spoločnosti sa vykazuje vo výške zapísanej v obchodnom registri okresného súdu a predstavuje 6 639 EUR. Je splatené v plnej výške. Vlastné imanie vykazuje zápornú hodnotu vid' Čl. II

Informácie o rozdelení účtovného zisku alebo vysporiadaní účtovnej straty

| Názov položky | Bezprostredne predchádzajúce účtovné obdobie |
|--|--|
| Účtovný zisk | 115 164 |
| Rozdelenie účtovného zisku | Bežné účtovné obdobie |
| Prídel do zákonného rezervného fondu | |
| Prídel do štatutárnych a ostatných fondov | |
| Prídel do sociálneho fondu | |
| Úhrada straty minulých období | |
| Prevod do nerozdeleného zisku minulých rokov | 115 164 |
| iné | |
| Spolu | 115 164 |

Informácie o navrhnutom rozdelení účtovného zisku

V roku 2023 bol vytvorený zisk po zdanení vo výške 25 559 EUR. Predpokladá sa, že v roku 2024 bude zisk preúčtovaný na nerozdelený zisk minulých období.

Informácie o jednotlivých druhoch rezerv

Zákonné rezervy sú vytvorené z dôvodu nevyčerpanej dovolenky a odvodov k nevyčerpanej dovolenke. Rezerva na audit je vytvorená ako ostatná rezerva. Rezervy budú použité a zúčtované v roku 2024.

| Názov položky | Bežné účtovné obdobie | | | | |
|------------------------------------|------------------------------------|---------------|---------------|----------|---------------------------------|
| | Stav na začiatku účtovného obdobia | Tvorba | Použitie | Zrušenie | Stav na konci účtovného obdobia |
| A | B | c | d | e | F |
| Dlhodobé rezervy | 9 240 | 17 459 | 9 240 | | 17 459 |
| Rezerva na dovolenky | 6 385 | 14 186 | 6 385 | | 14 186 |
| Rezerva na odvody | 2 405 | 3 273 | 2 405 | | 3 273 |
| Krátkodobé rezervy, z toho: | 78 898 | 62 661 | 78 898 | | 62 661 |
| Rezerva na dovolenky | 54 374 | 47 542 | 54 374 | | 47 542 |
| Rezerva na odvody | 19 124 | 9 719 | 19 124 | | 9 719 |
| Rezerva na audit | 5 400 | 5 400 | 5 400 | | 5 400 |

Dlhodobá rezerva je tvorená na nevyčerpané dovolenky a odvody k nevyčerpaným dovolenkám za zamestnankyne na materskej dovolenke.

| Názov položky | Bezprostredne predchádzajúce účtovné obdobie | | | | |
|------------------------------------|--|---------------|---------------|----------|---------------------------------|
| | Stav na začiatku účtovného obdobia | Tvorba | Použitie | Zrušenie | Stav na konci účtovného obdobia |
| A | B | c | d | e | F |
| Dlhodobé rezervy | | 9 240 | | | 9 240 |
| Rezerva na dovolenky | | 6 835 | | | 6 835 |
| Rezerva na odvody | | 2 405 | | | 2 405 |
| Krátkodobé rezervy, z toho: | 70 822 | 78 898 | 70 822 | | 78 898 |
| Rezerva na dovolenky | 44 737 | 54 374 | 44 737 | | 54 374 |
| Rezerva na odvody | 15 685 | 19 124 | 15 685 | | 19 124 |
| Rezerva na audit | 5 400 | 5 400 | 5 400 | | 5 400 |
| Rezerva na pokutu SIZP | 5 000 | | 5 000 | | |

Informácie o výške záväzkov do lehoty a po lehote splatnosti

| Názov položky | Bežné účtovné obdobie | Bezprostredne predchádzajúce účtovné obdobie |
|---------------------------------|-----------------------|--|
| Dlhodobé záväzky spolu | 205 057 | 105 001 |
| Záväzky do lehoty splatnosti | 205 057 | 105 001 |
| Záväzky po lehote splatnosti | | |
| Krátkodobé záväzky spolu | 7 076 616 | 4 319 612 |
| Záväzky do lehoty splatnosti | 2 300 817 | 3 621 044 |
| Záväzky po lehote splatnosti | 4 775 799 | 698 568 |

Informácie o výpočte odloženého daňového záväzku

| Názov položky | Bežné účtovné obdobie | Bezprostredne predchádzajúce účtovné obdobie |
|---|-----------------------|--|
| Dočasné rozdiely medzi účtovnou hodnotou majetku a daňovou základňou, z toho: | 940 005 | 481 685 |
| Odpočítateľné | | |
| Zdaniteľné | 940 005 | 481 685 |
| Dočasné rozdiely medzi účtovnou hodnotou záväzkov a daňovou základňou, z toho: | | |
| Odpočítateľné | | |
| Zdaniteľné | | |
| Možnosť umorovať daňovú stratu v budúcnosti | | |
| Možnosť previesť nevyužitú daňovú odpočty | | |
| Sadzba dane z príjmov (v %) | 21 % | 21 % |
| Odložená daňová pohľadávka | | |
| Uplatnená daňová pohľadávka | | |
| Zaúčtovaná ako náklad | | |
| Zaúčtovaná do vlastného imania | | |
| Odložený daňový záväzok | 197 402 | 101 155 |
| Zmena odloženého daňového záväzku | 96 247 | 101 128 |
| Zaúčtovaná ako náklad | 96 247 | 101 128 |
| Zaúčtovaná do vlastného imania | | |
| Iné | | |

Informácie o záväzkoch zo sociálneho fondu

| Názov položky | Bežné účtovné obdobie | Bezprostredne predchádzajúce účtovné obdobie |
|--|-----------------------|--|
| Začiatkový stav sociálneho fondu | 3 846 | 1 601 |
| Tvorba sociálneho fondu na ťarchu nákladov | 5 765 | 5 548 |
| Tvorba sociálneho fondu zo zisku | | |
| Ostatná tvorba sociálneho fondu | | |
| Tvorba sociálneho fondu spolu | 5 765 | 5 548 |
| Čerpanie sociálneho fondu | 1 956 | 3 303 |
| Konečný zostatok sociálneho fondu | 7 655 | 3 846 |

Sociálny fond sa tvorí vo výške 0,6 % hrubých miezd na ťarchu nákladov v súlade so zákonom o sociálnom fonde. Sociálny fond sa v zmysle zákona o sociálnom fonde a vnútropodnikovej smernice čerpá na stravné zamestnancov.

Informácie o bankových úveroch, pôžičkách a krátkodobých finančných výpomociach

| Názov položky | Mena | Úrok p. a. v % | Dátum splatnosti | Suma istiny v príslušnej mene za bežné účtovné obdobie | Suma istiny v príslušnej mene za bezprostredne predchádzajúce účtovné obdobie |
|---------------------------|------|---------------------|------------------|--|---|
| a | b | c | d | e | f |
| Bankové úvery | | | | | |
| VÚB - investičný úver | EUR | 3M EURIBOR +2,00 % | 20.03.2023 | | 33 944 |
| SLSP - investičný úver | EUR | 1M EURIBOR +1,69 % | 10.05.2024 | 130 000 | 490 000 |
| SLSP - investičný úver | EUR | 1M EURIBOR +1,61 % | 31.12.2026 | 1 032 975 | 1 367 955 |
| SLSP - kontokorentný úver | EUR | 1M EURIBOR +2 % | 31.3.2023 | | 99 988 |
| SLSP - investičný úver | EUR | 1M EURIBOR +1,62 % | 31.12.2029 | 2 996 000 | 3 500 000 |
| SLSP-preklenovací úver | EUR | 1 M EURIBOR +1,84 % | 31.12.2022 | | 205 227 |
| SLSP-investičný úver | EUR | 1 M EURIBOR +1,9 % | 30.09.2031 | 976 000 | 997 520 |
| SLSP-investičný úver | EUR | 1M EURIBOR +1,59 % | 30.04.2028 | 505 500 | 622 200 |
| VÚB-investičný úver | EUR | 3 M EURIBOR +1,9% | 20.03.2028 | 934 539 | 981 882 |
| Prečerpanie BÚ SLSP | EUR | | 01.01.2024 | 28 | |

Celkové úvery predstavujú sumu 6 575 042 EUR. Z toho krátkodobé úvery sú vo výške 1 427 849 EUR a dlhodobé úvery predstavujú sumu 5 147 193. EUR.

Poskytnuté úvery sú kryté záložným právom na hnuiteľný majetok a sú zabezpečené viac subjektovou blankozmenkou fyzických osôb. Záložné práva sú registrované v Centrálnom registri záložných práv.

Informácia o významných položkách časového rozlišenia výdavkov budúcich období a výnosov budúcich období.

| Názov položky | Bežné účtovné obdobie | Bezprostredne predchádzajúce účtovné obdobie |
|------------------------------------|-----------------------|--|
| Výdavky budúcich období krátkodobé | 13 387 | 18 252 |
| Výnosy budúcich období dlhodobé | 4 520 490 | 5 216 484 |
| Výnosy budúcich období krátkodobé | 839 791 | 909 658 |

Vo výdavkoch budúcich období sú zaúčtované nezrealizované úroky z úverov..

Vo výnosoch budúcich období sú zaúčtované dotácie na nákup dlhodobého majetku – technológie, ktoré sa účtujú do výnosov vo výške účtovných odpisov počas odhadovanej doby životnosti majetku.

Informácie o daniach z príjmov

| Názov položky | Bežné účtovné obdobie | | | Bezprostredne predchádzajúce účtovné obdobie | | |
|--|-----------------------|--------|---------|--|---------|---------|
| | Základ dane | Daň | Daň v % | Základ dane | Daň | Daň v % |
| A | b | c | d | e | f | g |
| Výsledok hospodárenia pred zdanením, z toho: | 121 807 | x | x | 217 116 | x | x |
| teoretická daň | x | 25 580 | 21 % | x | 45 594 | 21 % |
| Daňovo neuznané náklady | 304 933 | 64 036 | 21 % | 267 161 | 56 104 | 21 % |
| Výnosy nepodliehajúce dani | 466 132 | 97 888 | 21 % | 476 428 | 100 050 | 21 % |
| Umorenie daňovej straty | | | | 3 924 | 824 | |
| Zmena sadzby dane | | | | | | |
| Iné | | | | | | |
| Spolu | -39 392 | -8 272 | x | 3 925 | 824 | x |
| Splatná daň z príjmov | x | | x | x | 824 | x |
| Odložená daň z príjmov | x | 96 247 | x | x | 101 128 | x |
| Celková daň z príjmov | x | 96 247 | x | x | 101 952 | x |

ČL. IV Informácie, ktoré vysvetľujú a dopĺňajú položky výkazu ziskov a strát**Informácie k položkám výnosov a nákladov****Informácie o sume tržieb za vlastné výkony, tovar a služby**

| Oblasť odbytu | Výrobky a tovar | | Služby | |
|---------------|-----------------------|--|-----------------------|--|
| | Bežné účtovné obdobie | Bezprostredne predchádzajúce účtovné obdobie | Bežné účtovné obdobie | Bezprostredne predchádzajúce účtovné obdobie |
| Tuzemsko | 10 115 777 | 15 709 614 | 194 116 | 173 732 |
| Zahraničie | | | | |
| Spolu | 10 115 777 | 15 709 614 | 194 116 | 173 732 |

Spoločnosť realizuje predaj svojich výrobkov len na území Slovenskej republiky. Väčšina tržieb je za predaj sušených produktov.

Informácie o ostatných významných položkách výnosov z hospodárskej činnosti

| Názov položky | Bežné účtovné obdobie | Bezprostredne predchádzajúce účtovné obdobie |
|--|-----------------------|--|
| Ostatné významné položky výnosov z hospodárskej činnosti, z toho: | 2 483 278 | 4 689 893 |
| Výnosy z predaja materiálu | | 36 288 |
| Inventúrne rozdiely – výnosy | 214 | 92 |
| Ostatné výnosy -prefakturácie | 1 530 563 | 3 045 335 |
| Ostatné výnosy-náhrada škody | | 568 |
| Ostatné výnosy-rozpustenie dotácií na DM | 909 658 | 946 579 |
| Ostatné výnosy-dotácia na elektrickú energiu | | 643 867 |
| Ostatné výnosy z hospodárskej činnosti | 42 843 | 17 164 |

V ostatných prevádzkových výnosoch sú zaúčtované dotácie na hmotný majetok- technológie vo výške 909 658 EUR. Dotácie sú účtované do výnosov vo výške účtovných odpisov.

Finančné výnosy

| Názov položky | Bežné účtovné obdobie | Bezprostredne predchádzajúce účtovné obdobie |
|--|-----------------------|--|
| Finančné výnosy, z toho: | 148 077 | 16 055 |
| Ostatné významné položky finančných výnosov, z toho: | 148 077 | 16 055 |
| Swapové úroky z úveru | 148 077 | 16 055 |

Informácie o zmene stavu vnútroorganizačných zásob

| Názov položky | Bežné účtovné obdobie | Bezprostredne predchádzajúce účtovné obdobie | | Zmena stavu vnútroorganizačných zásob | |
|---|-----------------------|--|-----------------|---------------------------------------|--|
| | Konečný zostatok | Konečný zostatok | Začiatkový stav | Bežné účtovné obdobie | Bezprostredne predchádzajúce účtovné obdobie |
| a | b | c | d | e | f |
| Nedokončená výroba a polotovary vlastnej výroby | 162 211 | 270 363 | 211 703 | -108 152 | 58 660 |
| Výrobky | 1 011 112 | 405 575 | 291 667 | 605 537 | 113 908 |
| Spolu | 1 173 323 | 675 938 | 503 370 | 497 385 | 172 568 |
| Manká a škody | x | x | x | | 5 |
| Reprezentačné | x | x | x | | |
| Dary | x | x | x | | |
| Iné | x | x | x | | |
| Zmena stavu vnútroorganizačných zásob vo výkaze ziskov a strát | x | x | x | 497 385 | 172 573 |

Informácie o významných položkách výnosov z hospodárskej činnosti

| Názov položky | Bežné účtovné obdobie | Bezprostredne predchádzajúce účtovné obdobie |
|---------------------------|-----------------------|--|
| Tržby za vlastné výrobky | 10 115 777 | 15 709 614 |
| Tržby z predaja služieb | 194 116 | 173 722 |
| Tržby z predaj tovaru | 98 053 | |
| Čistý obrat celkom | 10 407 946 | 15 883 336 |

Informácie o nákladoch**Informácia o osobných nákladoch**

| Názov položky | Bežné účtovné obdobie | Bezprostredne predchádzajúce účtovné obdobie |
|-------------------------------|-----------------------|--|
| Osobné náklady, z toho | 1 463 480 | 1 432 454 |
| Mzdy | 1 054 156 | 1 026 833 |
| Poistné, odvody | 361 337 | 360 358 |
| Sociálne náklady | 47 987 | 45 263 |

Významné položky nákladov za poskytnuté služby

| Názov položky | Bežné účtovné obdobie | Bezprostredne predchádzajúce účtovné obdobie |
|---|-----------------------|--|
| Náklady za poskytnuté služby, z toho významné: | 721 911 | 769 200 |
| Dopravné náklady | 57 303 | 53 847 |
| Nájomné | 399 453 | 381 765 |
| Oprava a údržba | 1 860 | 24 649 |
| Telekomunikačné služby | 931 | 951 |
| Služby za poskytnuté programátorské práce | 25 323 | 15 829 |
| Laboratórne služby | 1 453 | 8 626 |
| Právne služby | 3 693 | 3 329 |
| Poštovné služby | 1 151 | 1 139 |
| Asistenčné služby | 128 265 | 131 598 |
| Ostatné služby | 97 079 | 142 067 |

Ostatné významné položky nákladov

| Názov položky | Bežné účtovné obdobie | Bezprostredne predchádzajúce účtovné obdobie |
|---|-----------------------|--|
| Ostatné významné položky nákladov, z toho: | 10 931 937 | 18 197 121 |
| Náklady vynaložené na obstaranie tovaru | 94 600 | |
| Spotreba materiálu a energií | 7 073 764 | 12 863 492 |
| Dane a poplatky | 30 872 | 27 480 |
| Odpisy | 2 164 181 | 2 148 042 |
| ZC predaného materiálu | | 29 013 |
| Ostatné náklady z hospodárskej činnosti-prefakturácie | 1 568 520 | 3 129 094 |

Finančné náklady

| Názov položky | Bežné účtovné obdobie | Bezprostredne predchádzajúce účtovné obdobie |
|---|-----------------------|--|
| Finančné náklady, z toho: | 360 608 | 209 788 |
| Kurzové straty, z toho: | 3 | |
| kurzové straty ku dňu, ku ktorému sa zostavuje účtovná závierka | 2 | |
| Ostatné významné položky finančných nákladov, z toho: | 360 605 | 209 788 |
| Úroky z úveru | 357 742 | 201 150 |
| Ostatné náklady na finančnú činnosť | 2 863 | 8 638 |

Valné zhromaždenie na svojom zasadnutí schválilo audítorskú spoločnosť EKONAUDIT s.r.o. Banská Bystrica na overenie účtovnej závierky za účtovné obdobie od 1. januára 2023 do 31. decembra 2023. Náklady za overenie účtovnej závierky sú uvedené v nižšie uvedenej tabuľke.

Informácie o nákladoch voči audítorskej spoločnosti

| Názov položky | Bežné účtovné obdobie | Bezprostredne predchádzajúce účtovné obdobie |
|---|-----------------------|--|
| Náklady voči audítorskej spoločnosti, z toho: | 5 400 | 5 400 |
| Náklady za overenie individuálnej účtovnej závierky | 5 400 | 5 400 |

ČL. V Informácie o iných aktívach a iných pasívach

Informácie o podsúvahových položkách

| Názov položky | Bežné účtovné obdobie | Bezprostredne predchádzajúce účtovné obdobie |
|-------------------|-----------------------|--|
| Prenajatý majetok | 4 142 141 | 2 007 271 |

ČL.VI Udalosti, ktoré nastali po dni, ku ktorému sa zostavuje účtovná závierka

Do dňa zostavenia účtovnej závierky nie sú známe žiadne skutočnosti, ktoré by mali vplyv na verné zobrazenie účtovníctva a účtovnej závierky.

ČL. VII Informácie o transakciách so spriaznenými osobami

Informácie o ekonomických vzťahoch medzi účtovnou jednotkou a spriaznenými osobami

Spoločnosť uskutočnila v priebehu účtovného obdobia transakcie s nasledujúcimi spriaznenými stranami: Koliba Trade s.r.o, Krivec 3057, 962 05 Hriňová, Koliba a.s., Krivec 2663, 962 05 Hriňová.

| Spriaznená osoba | Kód druhu obchodu | Druh obchodu | Hodnotové vyjadrenie obchodu | |
|---------------------|-------------------|-------------------------|------------------------------|--|
| | | | Bežné účtovné obdobie | Bezprostredne predchádzajúce účtovné obdobie |
| a | b | c | d | e |
| Spoločnosť A | | | | |
| | 02 | Predaj výrobkov, tovaru | 2 925 | 10 108 |
| | 03 | Predaj služieb | 1 575 845 | 2 918 199 |
| Predaj spolu | | | 1 578 770 | 2 928 307 |
| | 01 | Nákup materiálu | 3519 311 | 2 757 778 |
| | 01 | Nákup služieb | 516 911 | 513 364 |
| Nákup spolu | | | 4 036 222 | 3 271 142 |

| | | | | |
|---------------------|----|--------------------------|-------------------|-------------------|
| Spoločnosť B | | | | |
| | 02 | Predaj výrobkov a tovaru | 10 208 852 | 15 699 506 |
| | 02 | Predaj materiálu | | 36 288 |
| | 03 | Predaj služieb | 149 092 | 264 081 |
| Predaj spolu | | | 10 357 944 | 15 999 875 |
| | 01 | Nákup materiálu | 3 892 962 | 8 263 765 |
| | 01 | Nákup služieb | 223 165 | 194 868 |
| Nákup spolu | | | 4 116 127 | 8 458 633 |
| Spoločnosť C | | | | |
| | 02 | Predaj tovaru | 2 052 | |
| Predaj spolu | | | 2052 | |

ČL. IX. Prehľad o pohybe vlastného imania

| Položka vlastného imania | Bežné účtovné obdobie | | | | |
|---|------------------------------------|-----------|--------|----------|---------------------------------|
| | Stav na začiatku účtovného obdobia | Prírastky | Úbytky | Presuny | Stav na konci účtovného obdobia |
| A | b | c | D | E | f |
| Základné imanie | 6 639 | | | | 6 639 |
| Ostatné kapitálové fondy | | | | | |
| Zákonný rezervný fond (nedeliteľný fond) z kapitálových vkladov | | | | | |
| Zákonný rezervný fond | 332 | | | | 332 |
| Nedeliteľný fond | | | | | |
| Štatutárne fondy a ostatné fondy | | | | | |
| Nerozdelený zisk minulých rokov | 512 542 | | | -397 378 | 115 164 |
| Neuhradená strata minulých rokov | -709 080 | | | 512 542 | -196 538 |
| Výsledok hospodárenia bežného účtovného obdobia | 115 164 | 25 559 | | 115 164 | 25 559 |
| Vyplatené dividendy | | | | | |

Na základe rozhodnutia Valného zhromaždenia spoločnosť preúčtovala neuhradenú stratu minulých rokov vo výške 512 542 EUR na nerozdelený zisk minulých období.

| Položka vlastného imania | Bezprostredne predchádzajúce účtovné obdobie | | | | |
|---|--|-----------|--------|---------|---------------------------------|
| | Stav na začiatku účtovného obdobia | Prírastky | Úbytky | Presuny | Stav na konci účtovného obdobia |
| A | b | c | D | E | f |
| Základné imanie | 6 639 | | | | 6 639 |
| Vlastné akcie a vlastné obchodné podiely | | | | | |
| Ostatné kapitálové fondy | | | | | |
| Zákonný rezervný fond (nedeliteľný fond) z kapitálových vkladov | | | | | |
| Zákonný rezervný fond | 332 | | | | 332 |
| Nedeliteľný fond | | | | | |
| Štatutárne fondy a ostatné fondy | | | | | |
| Nerozdelený zisk minulých rokov | 429 071 | | | 83 471 | 512 542 |
| Neuhradená strata minulých rokov | -709 079 | | | | -709 079 |
| Výsledok hospodárenia bežného účtovného obdobia | 83 471 | 115 165 | | -83 471 | 115 165 |
| Vyplatené dividendy | | | | | |

ČL. X Prehľad o peňažných tokoch bol spracovaný nepriamou metódou

| Označenie položky | Obsah položky | Bežné účtovné obdobie | Bezprostredne predchádzajúce účtovné obdobie |
|-------------------|--|-----------------------|--|
| | Peňažné toky z prevádzkovej činnosti | | |
| Z/S | Výsledok hospodárenia z bežnej činnosti pred zdanením daňou z príjmov (+/-) | 121 807 | 217 117 |
| A. 1. | <i>Nepeňažné operácie ovplyvňujúce výsledok hospodárenia z bežnej činnosti pred zdanením daňou z príjmov (+/-), (súčet A. 1. 1. až A. 1. 13.)</i> | 1 586 178 | 4 177 007 |
| A. 1. 1. | Odpisy dlhodobého nehmotného majetku a dlhodobého hmotného majetku (+) | 2 164 181 | 2 148 042 |
| A. 1. 2. | Zostatková hodnota dlhodobého nehmotného majetku a dlhodobého hmotného majetku účtovaná pri vyradení tohto majetku do nákladov na bežnú činnosť, s výnimkou jeho predaja (+) | | |
| A. 1. 3. | Odpis opravnej položky k nadobudnutému majetku (+/-) | | |
| A. 1. 4. | Zmena stavu dlhodobých rezerv (+/-) | | |
| A. 1. 5. | Zmena stavu opravných položiek (+/-) | | |
| A. 1. 6. | Zmena stavu položiek časového rozlíšenia nákladov a výnosov (+/-) | -778 477 | 1 853 924 |
| A. 1. 7. | Dividendy a iné podiely na zisku účtované do výnosov (-) | | |
| A. 1. 8. | Úroky účtované do nákladov (+) | 357 742 | 201 151 |
| A. 1. 9. | Úroky účtované do výnosov (-) | -148 077 | -16 055 |
| A.1. 10. | Kurzový zisk vyčíslený k peňažným prostriedkom a peňažným ekvivalentom ku dňu, ku ktorému sa zostavuje účtovná závierka (-) | | |
| A. 1. 11. | Kurzová strata vyčíslená k peňažným prostriedkom a peňažným ekvivalentom ku dňu, ku ktorému sa zostavuje účtovná závierka (+) | | |
| A. 1. 12. | Výsledok z predaja dlhodobého majetku, s výnimkou majetku, ktorý sa považuje za peňažný ekvivalent (+/-) | | |
| A. 1. 13. | Ostatné položky nepeňažného charakteru, ktoré ovplyvňujú výsledok hospodárenia z bežnej činnosti, s výnimkou tých, ktoré sa uvádzajú osobitne v iných častiach prehľadu peňažných tokov (+/-) | -9 191 | -10 055 |
| A. 2. | <i>Vplyv zmien stavu pracovného kapitálu, ktorým sa na účely tohto opatrenia rozumie rozdiel medzi obežným majetkom a krátkodobými záväzkami s výnimkou položiek obežného majetku, ktoré sú súčasťou peňažných prostriedkov a peňažných ekvivalentov, na výsledok hospodárenia z bežnej činnosti (súčet A. 2. 1. až A. 2. 4.)</i> | 451 863 | -101 297 |
| A. 2. 1. | Zmena stavu pohľadávok z prevádzkovej činnosti (-/+) | 121 462 | -55 399 |
| A. 2. 2. | Zmena stavu záväzkov z prevádzkovej činnosti (+/-) | 2 744 949 | 757 278 |

| Označenie položky | Obsah položky | Bežné účtovné obdobie | Bezprostredne predchádzajúce účtovné obdobie |
|-------------------|--|-----------------------|--|
| A. 2. 3. | Zmena stavu zásob (-/+) | -2 414 548 | -803 176 |
| A. 2. 4. | Zmena stavu krátkodobého finančného majetku, s výnimkou majetku, ktorý je súčasťou peňažných prostriedkov a peňažných ekvivalentov (-/+) | | |
| A* | Peňažné toky z prevádzkovej činnosti s výnimkou príjmov a výdavkov, ktoré sa uvádzajú osobitne v iných častiach prehľadu peňažných tokov (+/-), (súčet Z/S + A. 1. + A. 2.) | 2 159 848 | 4 292 827 |
| A. 3. | Prijaté úroky, s výnimkou tých, ktoré sa začleňujú do investičných činností (+) | 146 634 | 16 055 |
| A. 4. | Výdavky na zaplatené úroky, s výnimkou tých, ktoré sa začleňujú do finančných činností (-) | -335 810 | -201 151 |
| A. 5. | Príjmy z dividend a iných podielov na zisku, s výnimkou tých, ktoré sa začleňujú do investičných činností (+) | | |
| A. 6. | Výdavky na vyplatené dividendy a iné podiely na zisku, s výnimkou tých, ktoré sa začleňujú do finančných činností (-) | | |
| | Peňažné toky z prevádzkovej činnosti (+/-), (súčet Z/S + A. 1. až A. 6.) | 1 970 672 | 4 107 731 |
| A. 7. | Výdavky na daň z príjmov účtovnej jednotky, s výnimkou tých, ktoré sa začleňujú do investičných činností alebo finančných činností (-/+) | -3 197 | -21 554 |
| A. 8. | Príjmy mimoriadneho charakteru vzťahujúce sa na prevádzkovú činnosť (+) | | |
| A. 9. | Výdavky mimoriadneho charakteru vzťahujúce sa na prevádzkovú činnosť (-) | | |
| A. | Čisté peňažné toky z prevádzkovej činnosti (+/-), (súčet Z/S + A. 1. až A. 9.) | 1 967 475 | 4 086 177 |
| | Peňažné toky z investičnej činnosti | | |
| B. 1. | Výdavky na obstaranie dlhodobého nehmotného majetku (-) | | |
| B. 2. | Výdavky na obstaranie dlhodobého hmotného majetku (-) | -243 939 | - 4 562 192 |
| B. 3. | Výdavky na obstaranie dlhodobých cenných papierov a podielov v iných účtovných jednotkách, s výnimkou cenných papierov, ktoré sa považujú za peňažné ekvivalenty a cenných papierov určených na predaj alebo na obchodovanie (-) | | |
| B. 4. | Príjmy z predaja dlhodobého nehmotného majetku (+) | | |
| B. 5. | Príjmy z predaja dlhodobého hmotného majetku (+) | | |
| B. 6. | Príjmy z predaja dlhodobých cenných papierov a podielov v iných účtovných jednotkách, s výnimkou cenných papierov, ktoré sa považujú za peňažné ekvivalenty a cenných papierov určených na predaj alebo na obchodovanie (+) | | |
| B. 7. | Výdavky na dlhodobé pôžičky poskytnuté účtovnou jednotkou inej účtovnej jednotke, ktorá je súčasťou | | |

| Označenie položky | Obsah položky | Bežné účtovné obdobie | Bezprostredne predchádzajúce účtovné obdobie |
|-------------------|--|-----------------------|--|
| | konsolidovaného celku (-) | | |
| B. 8. | Príjmy zo splácania dlhodobých pôžičiek poskytnutých účtovnou jednotkou inej účtovnej jednotke, ktorá je súčasťou konsolidovaného celku (+) | | |
| B. 9. | Výdavky na dlhodobé pôžičky poskytnuté účtovnou jednotkou tretím osobám s výnimkou dlhodobých pôžičiek poskytnutých účtovnej jednotke, ktorá je súčasťou konsolidovaného celku (-) | | |
| B. 10. | Príjmy zo splácania pôžičiek poskytnutých účtovnou jednotkou tretím osobám, s výnimkou pôžičiek poskytnutých účtovnej jednotke, ktorá je súčasťou konsolidovaného celku (+) | | |
| B. 11. | Prijaté úroky, s výnimkou tých, ktoré sa začleňujú do prevádzkových činností (+) | | |
| B. 12. | Príjmy z dividend a iných podielov na zisku, s výnimkou tých, ktoré sa začleňujú do prevádzkových činností (+) | | |
| B. 13. | Výdavky súvisiace s derivátmi s výnimkou, ak sú určené na predaj alebo na obchodovanie, alebo ak sa tieto výdavky považujú za peňažné toky z finančnej činnosti (-) | | |
| B. 14. | Príjmy súvisiace s derivátmi s výnimkou, ak sú určené na predaj alebo na obchodovanie, alebo ak sa tieto výdavky považujú za peňažné toky z finančnej činnosti (+) | | |
| B. 15. | Výdavky na daň z príjmov účtovnej jednotky, ak je ju možné začleniť do investičných činností (-) | | |
| B. 16. | Príjmy mimoriadneho charakteru vzťahujúce sa na investičnú činnosť (+) | | |
| B. 17. | Výdavky mimoriadneho charakteru vzťahujúce sa na investičnú činnosť (-) | | |
| B. 18. | Ostatné príjmy vzťahujúce sa na investičnú činnosť (+) | | |
| B. 19. | Ostatné výdavky vzťahujúce sa na investičnú činnosť (-) | | |
| B. | Čisté peňažné toky z investičnej činnosti (súčet B. 1. až B. 19.) | -243 939 | -4 562 192 |
| | Peňažné toky z finančnej činnosti | | |
| C. 1. | <i>Peňažné toky vo vlastnom imaní (súčet C. 1. 1. až C. 1. 8.)</i> | | |
| C. 1. 1. | Príjmy z upísaných akcií a obchodných podielov (+) | | |
| C. 1. 2. | Príjmy z ďalších vkladov do vlastného imania spoločníkmi alebo fyzickou osobou, ktorá je účtovnou jednotkou (+) | | |
| C. 1. 3. | Prijaté peňažné dary (+) | | |
| C. 1. 4. | Príjmy z úhrady straty spoločníkmi (+) | | |

| Označenie položky | Obsah položky | Bežné účtovné obdobie | Bezprostredne predchádzajúce účtovné obdobie |
|-------------------|--|-----------------------|--|
| C. 1. 5. | Výdavky na obstaranie alebo spätné odkúpenie vlastných akcií a vlastných obchodných podielov (-) | | |
| C. 1. 6. | Výdavky spojené so znížením fondov vytvorených účtovnou jednotkou (-) | | |
| C. 1. 7. | Výdavky na vyplatenie podielu na vlastnom imaní spoločníkmi účtovnej jednotky a fyzickou osobou, ktorá je účtovnou jednotkou (-) | | |
| C.1. 8. | Výdavky z iných dôvodov, ktoré súvisia so znížením vlastného imania (-) | | |
| C. 2. | Peňažné toky vznikajúce z dlhodobých záväzkov a krátkodobých záväzkov z finančnej činnosti, (súčet C. 2. 1. až C. 2. 9.) | -1 723 674 | 472 347 |
| C. 2. 1. | Príjmy z emisie dlhových cenných papierov (+) | | |
| C. 2. 2. | Výdavky na úhradu záväzkov z dlhových CP (-) | | |
| C. 2. 3. | Príjmy z úverov, ktoré účtovnej jednotke poskytla banka alebo pobočka zahraničnej banky, s výnimkou úverov, ktoré boli poskytnuté na zabezpečenie hlavného predmetu činnosti (+) | 117 162 | 4 244 127 |
| C. 2. 4. | Výdavky na splácanie úverov, ktoré účtovnej jednotke poskytla banka alebo pobočka zahraničnej banky, s výnimkou úverov, ktoré boli poskytnuté na zabezpečenie hlavného predmetu činnosti (-) | -1 840 836 | - 3 771 780 |
| C. 2. 5. | Príjmy z prijatých pôžičiek (+) | | |
| C. 2. 6. | Výdavky na splácanie pôžičiek (-) | | |
| C. 2. 7. | Výdavky na úhradu záväzkov z používania majetku, ktorý je predmetom zmluvy o kúpe prenajatej veci (-) | | |
| C. 2. 8. | Príjmy z ostatných dlhodobých záväzkov a krátkodobých záväzkov vyplývajúcich z finančnej činnosti účtovnej jednotky, s výnimkou tých, ktoré sa uvádzajú osobitne v inej časti prehľadu peňažných tokov (+) | | |
| C. 2. 9. | Výdavky na splácanie ostatných dlhodobých záväzkov a krátkodobých záväzkov vyplývajúcich z finančnej činnosti účtovnej jednotky, s výnimkou tých, ktoré sa uvádzajú osobitne v inej časti prehľadu peňažných tokov (-) | | |
| C. 3. | Výdavky na zaplatené úroky, s výnimkou tých, ktoré sa začleňujú do prevádzkových činností (-) | | |
| C. 4. | Výdavky na vyplatené dividendy a iné podiely na zisku, s výnimkou tých, ktoré sa začleňujú do prevádzkových činností (-) | | |
| C. 5. | Výdavky súvisiace s derivátmi, s výnimkou, ak sú určené na predaj alebo na obchodovanie, alebo ak sa považujú za peňažné toky z investičnej činnosti (-) | | |

| Označenie položky | Obsah položky | Bežné účtovné obdobie | Bezprostredne predchádzajúce účtovné obdobie |
|-------------------|--|-----------------------|--|
| C. 6. | Príjmy súvisiace s derivátmi, s výnimkou, ak sú určené na predaj alebo na obchodovanie, alebo ak sa považujú za peňažné toky z investičnej činnosti (+) | | |
| C. 7. | Výdavky na daň z príjmov účtovnej jednotky, ak ich možno začleniť do finančných činností (-) | | |
| C. 8. | Príjmy mimoriadneho charakteru vzťahujúce sa na finančnú činnosť (+) | | |
| C. 9. | Výdavky mimoriadneho charakteru vzťahujúce sa na finančnú činnosť (-) | | |
| C. | Čisté peňažné toky z finančnej činnosti (súčet C. 1. až C. 9.) | -1 723 674 | 472 347 |
| D. | Čisté zvýšenie alebo čisté zníženie peňažných prostriedkov (+/-), (súčet A + B + C) | -138 | -3 668 |
| E. | Stav peňažných prostriedkov a peňažných ekvivalentov na začiatku účtovného obdobia (+/-) | 376 | 4 044 |
| F. | Stav peňažných prostriedkov a peňažných ekvivalentov na konci účtovného obdobia pred zohľadnením kurzových rozdielov vyčíslených ku dňu, ku ktorému sa zostavuje účtovná závierka (+/-) | 238 | 376 |
| G. | Kurzové rozdiely vyčíslené k peňažným prostriedkom a peňažným ekvivalentom ku dňu, ku ktorému sa zostavuje účtovná závierka (+/-) | | |
| H. | Zostatok peňažných prostriedkov a peňažných ekvivalentov na konci účtovného obdobia upravený o kurzové rozdiely vyčíslené ku dňu, ku ktorému sa zostavuje účtovná závierka (+/-) | 238 | 376 |

SPRÁVA NEZÁVISLÉHO AUDÍTORA
Spoločníkovi a konateľovi spoločnosti

Správa z auditu účtovnej závierky

Názor

Uskutočnili sme audit účtovnej závierky spoločnosti JT – PARTNER, s.r.o., Krivec 3132, Hriňová 962 05, IČO: 36 040 720 (ďalej len „Spoločnosť“), ktorá obsahuje súvahu k 31. decembru 2023, výkaz ziskov a strát za rok končiaci sa k uvedenému dátumu, a poznámky, ktoré obsahujú súhrn významných účtovných zásad a účtovných metód.

Podľa nášho názoru priložená účtovná závierka poskytuje pravdivý a verný obraz finančnej situácie Spoločnosti k 31. decembru 2023 a výsledku jej hospodárenia za rok končiaci sa k uvedenému dátumu podľa zákona č. 431/2002 Z.z. o účtovníctve v znení neskorších predpisov (ďalej len „zákon o účtovníctve“).

Audit sme vykonali podľa medzinárodných auditorských štandardov (International Standards on Auditing, ISA). Naša zodpovednosť podľa týchto štandardov je uvedená v odseku Zodpovednosť audítora za audit účtovnej závierky. Od Spoločnosti sme nezávislí podľa ustanovení zákona č. 423/2015 o štatutárnom audite a o zmene a doplnení zákona č. 431/2002 Z. z. o účtovníctve v znení neskorších predpisov (ďalej len „zákon o štatutárnom audite“) týkajúcich sa etiky, vrátane Etického kódexu audítora, relevantných pre náš audit účtovnej závierky a splnili sme aj ostatné požiadavky týchto ustanovení týkajúcich sa etiky. Sme presvedčení, že auditorské dôkazy, ktoré sme získali, poskytujú dostatočný a vhodný základ pre náš názor.

Zdôraznenie skutočnosti

Ako sa detailnejšie uvádza v Čl.II poznámok účtovnej závierky, účtovná závierka bola zostavená za predpokladu, že spoločnosť bude nepretržite pokračovať vo svojej činnosti

Nepriaznivo vychádza porovnanie vlastného imania k záväzkom v dôsledku uvedeného je spoločnosť v zmysle ustanovení Obchodného zákonníka definovaná ako „spoločnosť v kríze“. Spoločnosť vykazuje záporné vlastné imanie.

Vysoké cudzie zdroje sú ovplyvnené poskytnutím úverov, ktoré predstavujú 47,2% cudzích zdrojov. Úvery boli poskytnuté na investície smerujúce do výroby, kde je predpoklad vyššej produktivity práce a efektívnosti. Investície boli sčasti financované aj z dotácií, ktoré predstavujú 38,46 % a v budúcnosti budú účtované do výnosov. Manažment spoločnosti má podporu zo strany tretích právnických osôb a vie v prípade potreby zabezpečiť udržanie postačujúcich peňažných tokov, aby platil záväzky voči štátnym inštitúciám, finančným inštitúciám a hlavným dodávateľom. Zároveň spoločnosť prijíma opatrenia, aby sa stav „spoločnosti v kríze“ v blízkej budúcnosti zmenil a to zvýšením výroby, snahou o rozširovanie svojich trhov cez hlavného odberateľa v rámci EÚ, ale aj tretích krajín a v neposlednom rade aj znížením nákladov, časovým oddialením nákladov, prípadne zvýšením základného imania, resp. kapitálových fondov

Iná skutočnosť

Bez vplyvu na náš názor upozorňujeme na skutočnosť, že spoločnosť dosiahla kladný výsledok hospodárenia po zdanení vo výške 25 559 eur vykazuje záporné vlastné imanie vo výške -48 844 eur. O sumu kladného výsledku hospodárenia sa v porovnaní s predchádzajúcim obdobím mínusové vlastné imanie znížilo. Napriek uvedenej skutočnosti je majetok aj naďalej krytý len cudzími zdrojmi

Zodpovednosť štatutárneho orgánu za účtovnú závierku

Štatutárny orgán je zodpovedný za zostavenie tejto účtovnej závierky tak, aby poskytovala pravdivý a verný obraz podľa zákona o účtovníctve a za tie interné kontroly, ktoré považuje za potrebné na zostavenie účtovnej závierky, ktorá neobsahuje významné nesprávnosti, či už v dôsledku podvodu alebo chyby.

Pri zostavovaní účtovnej závierky je štatutárny orgán zodpovedný za zhodnotenie schopnosti Spoločnosti nepretržite pokračovať vo svojej činnosti, za opisanie skutočností týkajúcich sa nepretržitého pokračovania v činnosti, ak je to potrebné, a za použitie predpokladu nepretržitého pokračovania v činnosti v účtovníctve, ibaže by mal v úmysle Spoločnosť zlikvidovať alebo ukončiť jej činnosť, alebo by nemal inú realistickú možnosť než tak urobiť.

Zodpovednosť audítora za audit účtovnej závierky

Našou zodpovednosťou je získať primerané uistenie, či účtovná závierka ako celok neobsahuje významné nesprávnosti, či už v dôsledku podvodu alebo chyby, a vydať správu audítora, vrátane názoru. Primerané uistenie je uistenie vysokého stupňa, ale nie je zárukou toho, že audit vykonaný podľa medzinárodných audítorských štandardov vždy odhalí významné nesprávnosti, ak také existujú. Nesprávnosti môžu vzniknúť v dôsledku podvodu alebo chyby a za významné sa považujú vtedy, ak by sa dalo odôvodnene očakávať, že jednotlivé alebo v súhrne by mohli ovplyvniť ekonomické rozhodnutia používateľov, uskutočnené na základe tejto účtovnej závierky.

V rámci auditu uskutočneného podľa medzinárodných audítorských štandardov, počas celého auditu uplatňujeme odborný úsudok a zachovávame profesionálny skepticizmus. Okrem toho:

- Identifikujeme a posudzujeme riziká významnej nesprávnosti účtovnej závierky, či už v dôsledku podvodu alebo chyby, navrhujeme a uskutočňujeme audítorské postupy reagujúce na tieto riziká a získavame audítorské dôkazy, ktoré sú dostatočné a vhodné na poskytnutie základu pre náš názor. Riziko neodhalenia významnej nesprávnosti v dôsledku podvodu je vyššie ako toto riziko v dôsledku chyby, pretože podvod môže zahŕňať tajnú dohodu, falšovanie, úmyselné vynechanie, nepravdivé vyhlásenie alebo obídenie internej kontroly.
- Oboznamujeme sa s internými kontrolami relevantnými pre audit, aby sme mohli navrhnúť audítorské postupy vhodné za daných okolností, ale nie za účelom vyjadrenia názoru na efektivnosť interných kontrol Spoločnosti.
- Hodnotíme vhodnosť použitých účtovných zásad a účtovných metód a primeranosť účtovných odhadov a uvedenie s nimi súvisiacich informácií, uskutočnené štatutárnym orgánom.
- Robíme záver o tom, či štatutárny orgán vhodne v účtovníctve používa predpoklad nepretržitého pokračovania v činnosti a na základe získaných audítorských dôkazov záver o tom, či existuje významná neistota v súvislosti s udalosťami alebo okolnosťami, ktoré by mohli významne spochybniť schopnosť Spoločnosti nepretržite pokračovať v činnosti. Ak dospejeme k záveru, že významná neistota existuje, sme povinní upozorniť v našej správe audítora na súvisiace informácie uvedené v účtovnej závierke alebo, ak sú tieto informácie nedostatočné, modifikovať náš názor. Naše závery vychádzajú z audítorských dôkazov získaných do dátumu vydania našej správy audítora. Budúce udalosti alebo okolnosti však môžu spôsobiť, že Spoločnosť prestane pokračovať v nepretržitej činnosti.
- Hodnotíme celkovú prezentáciu, štruktúru a obsah účtovnej závierky vrátane informácií v nej uvedených, ako aj to, či účtovná závierka zachytáva uskutočnené transakcie a udalosti spôsobom, ktorý vedie k ich vernému zobrazeniu.

Správa k informáciám, ktoré sa uvádzajú vo výročnej správe

Štatutárny orgán je zodpovedný za informácie uvedené vo výročnej správe, zostavenej podľa požiadaviek zákona o účtovníctve. Náš vyššie uvedený názor na účtovnú závierku sa nevzťahuje na iné informácie vo výročnej správe.

V súvislosti s auditom účtovnej závierky je našou zodpovednosťou oboznámenie sa s informáciami uvedenými vo výročnej správe a posúdenie, či tieto informácie nie sú vo významnom nesúlade s auditovanou účtovnou závierkou alebo našimi poznatkami, ktoré sme získali počas auditu účtovnej závierky, alebo sa inak zdajú byť významne nesprávne.

Posúdili sme, či výročná správa Spoločnosti obsahuje informácie, ktorých uvedenie vyžaduje zákon o účtovníctve.

Na základe prác vykonaných počas auditu účtovnej závierky, podľa nášho názoru:

- informácie uvedené vo výročnej správe zostavenej za rok 2023 sú v súlade s účtovnou závierkou za daný rok,
- výročná správa obsahuje informácie podľa zákona o účtovníctve.

Okrem toho, na základe našich poznatkov o účtovnej jednotke a situácii v nej, ktoré sme získali počas auditu účtovnej závierky, sme povinní uviesť, či sme zistili významné nesprávnosti vo výročnej správe, ktorú sme obdržali pred dátumom vydania tejto správy audítora. V tejto súvislosti neexistujú zistenia, ktoré by sme mali uviesť.

Banská Bystrica, 12. apríla 2024

EKONAUDIT s.r.o.
Kvetinová 16, Banská Bystrica
Licencia SKAU č. 22
O.R. Okresný súd Banská Bystrica
Oddiel Sro vl. č. 949/S

Ing. Janka Gregorová
Banská Bystrica
Zodpovedný audítora
Licencia SKAU č. 72

