

# VÝROČNÁ SPRÁVA SPOLOČNOSTI SCHILL DENTAL CLINIC S. R. O.

za rok 2021



DENTAL  
CLINIC

BRATISLAVA



## Obsah

Úvod .....	1
<b>Základné údaje o spoločnosti</b> .....	1
<b>Predmet činnosti</b> .....	2
<b>Profil spoločnosti</b> .....	3
<b>Služby</b> .....	4
<b>Pridaná hodnota</b> .....	6
<b>Vízia, poslanie, cieľ</b> .....	7
<b>Organizačná štruktúra spoločnosti</b> .....	8
<b>Počet zamestnancov</b> .....	8
<b>Významní dodávatelia</b> .....	9
<b>Iné dôležité informácie</b> .....	10
<b>Vybrané ekonomické ukazovatele a finančná situácia v podniku</b> .....	10
<b>Majetok a záväzky</b> .....	10
<b>Účtovná hodnota dlhodobého majetku</b> .....	11
<b>Štruktúra dlhodobého finančného majetku</b> .....	12
<b>Vlastné imanie a záväzky</b> .....	13
<b>Náklady a výnosy</b> .....	14
<b>Likvidita</b> .....	16
<b>Rentabilita</b> .....	17
<b>Zadlženosť</b> .....	17
<b>Návrh na rozdelenie zisku</b> .....	18

## Úvod

Spoločnosť Schill Dental Clinic s. r. o. má povinnosť auditu podľa § 19 zákona č.431/2002 Z. z. o účtovníctve v znení neskorších predpisov (ďalej len „zákon o účtovníctve“) a preto má aj povinnosť vyhotoviť výročnú správu podľa § 20 zákona o účtovníctve.

Táto výročná správa bude elektronicky uložená do registra účtovných závierok a aj do zbierky listín obchodného registra tak, ako to ustanovuje § 23 ods. 2 a § 23b ods. 4 zákona o účtovníctve.

## Základné údaje o spoločnosti

<b>Obchodné meno:</b>	Schill Dental Clinic s. r. o.
<b>Sídlo:</b>	Karloveské rameno 8 841 04 Bratislava-Karlova Ves
<b>IČO:</b>	35 957 492
<b>DIČ:</b>	2022079686
<b>IČ DPH:</b>	SK2022079686
<b>Obchodný register:</b>	Obchodný register Okresného súdu Bratislava I, Oddiel: Sro, Vložka číslo: 37765/B
<b>Deň vzniku:</b>	6. októbra 2005
<b>Právna forma:</b>	Spoločnosť s ručením obmedzeným
<b>Konateľ spoločnosti:</b>	MUDr. Alexander Schill
<b>Webové sídlo spoločnosti:</b>	<a href="http://www.schill.sk">www.schill.sk</a>
<b>Email:</b>	<a href="mailto:schill@schill.sk">schill@schill.sk</a>

Spoločnosť bola založená Zakladateľskou listinou zo dňa 9. septembra 2005 v zmysle § 57, 105 a nasl. Zákona č. 513/1991 Zb. Obchodný zákonník v znení neskorších predpisov.

Rozhodnutím jediného spoločníka zo dňa 22. októbra 2009 bola zmena obchodného mena zo Schill dental s. r. o. na Schill Dental Clinic s. r. o.

V mene spoločnosti koná a podpisuje konateľ tak, že k napísanému alebo vytlačenému menu spoločnosti pripojí svoj podpis a funkciu.

Konateľ koná v mene spoločnosti samostatne.

## Predmet činnosti

- ✓ prevádzkovanie zdravotníckeho zariadenia – ambulancia v odbore stomatológia
- ✓ kúpa tovaru na účely jeho predaja konečnému spotrebiteľovi (maloobchod) alebo iným prevádzkovateľom živnosti (veľkoobchod)
- ✓ prenájom nehnuteľností bez poskytovania iných než základných služieb spojených s prenájomom
- ✓ nákup a predaj nehnuteľností
- ✓ sprostredkovateľská činnosť v oblasti obchodu, služieb, výroby
- ✓ administratívne služby
- ✓ reklamné a marketingové služby, prieskum trhu a verejnej mienky
- ✓ skladovanie a pomocné činnosti v doprave
- ✓ počítačové služby a služby súvisiace s počítačovým spracovaním údajov



## Profil spoločnosti

Schill Dental Clinic je stomatologická klinika, ktorú založil a vedie MUDr. Alexander Schill, pričom od roku 2002 nesie jeho meno. Naše služby poskytujeme v dvoch krajinách - na Slovensku a v Českej republike.

Prvá ambulancia sídlila v Poliklinike Karlova ves. V roku 2002 sme rozšírili svoje pôsobenie o 3 ambulancie v centre Bratislavy a v roku 2008 sme sa rozrástli a presťahovali do nových, moderných priestorov v Karloveskom ramene. O päť rokov neskôr, v roku 2013, expandovala značka Schill Dental Clinic aj do Prahy. Od roku 2014 môžu našu starostlivosť využívať aj klienti v Žiline a od júna 2019 aj klienti v Košiciach.

Dbáme na to, aby sme poskytovali kvalitnú stomatologickú starostlivosť vo všetkých našich klinikách. Preto všade nájdete moderne vybavené ambulancie, najnovšie technológie a starostlivo zaškolený personál. Veríme, že sa nám v nasledujúcich rokoch podarí rozvíjať spoluprácu s našimi existujúcimi zákazníkmi, ale rovnako presvedčiť ďalších, aby aj ich návšteva zubára mohla byť príjemným zážitkom.

### MUDr. Alexander SCHILL, primár.



Štúdium stomatológie ukončil na LF UK v Bratislave v r. 1996. Absolvoval množstvo školení a kongresov v Európe - na Slovensku, v Čechách, Nemecku, Rakúsku, Švajčiarsku, Portugalsku. Prax začal v júli 1996, v roku 2002 otvoril súkromnú kliniku Schill Dental v centre Bratislavy. V r. 2008 kliniku rozšíril, zmodernizoval a presťahoval na novú adresu, kde klinika sídli dodnes. V r. 2013 otvoril pobočku Schill Dental Clinic v Prahe a v roku 2014 v Žiline.

## Služby

Portfólio ponúkaných služieb v Schill Dental Clinic, s. r. o. obsahujúce široké spektrum služieb a zákrokov od najjednoduchších bežných ošetrení, cez estetické zákroky, až po zložité stomatologické operácie, zahŕňa komplexné riešenia, ktoré sú predpokladom pre splnenie aj tých najnáročnejších požiadaviek klientov:

### **ENDODONCIA** (ošetrenie koreňových kanálikov)

K endodontickému ošetreniu sa pristupuje v prípade, keď zubný kaz prenikol k zubnému nervu a začal poškodzovať jeho štruktúru. V zubnej ambulancii Schill Dental Clinic je celé endodontické ošetrenie snímané pomocou RVG prístroja (rádioviziografie) a prenášané na obrazovku pri zubnom kresle. Týmto spôsobom získava zubár možnosť priamej kontroly, čo samozrejme zvyšuje kvalitu práce. Na záver ošetrenia je vyčistený koreňový kanálik vyplnený materiálom

### **STOMATOLOGICKÁ CHIRURGIA**

Pod stomatologickou chirurgiou rozumieme všetky chirurgické úkony na zuboch, čeľustiach a mäkkých tkanivách ústnej dutiny. Najčastejšími vykonávanými zákrokmi v stomatologической chirurgii sú: vsadenie implantátov, extrakcie zubov, osteotómie (odstránenie presunutých zubov alebo zubných zvyškov), resekcie koreňového hrotu, hemisekcie, amputácie, replantácie, preprotetická chirurgia, chirurgické parodontálne terapie, incízie, excízie/ektómie.

### **ZÁCHOVNÁ STOMATOLÓGIA**

Záchovná stomatológia je jednou zo základných oblastí zubného lekárstva, ktorej úlohou je udržať zuby živé a zdravé. Zaoberá sa korigovaním defektov zubov (plombami, koreňovými výplňami), ale aj prevenciou v podobe pečatenia a podpory ústnej hygieny. V súčasnosti najviac používané výplňové materiály sa rozdeľujú do troch hlavných skupín: amalgám, fotokompozity a sklonionoméne cementy.

### **ESTETICKÁ STOMATOLÓGIA**

V súčasnosti Schill Dental Clinic ponúka tieto estetické stomatologické zákroky: bielenie zubov, korunky, inlay, onlay, fazety.

### **PARODONTOLÓGIA**

Prevenciou vzniku ochorení parodontu (závesného aparátu zuba), sú v zubnej klinike Schill Dental Clinic pravidelné prehliadky kvality hygieny dutiny ústnej, odborné inštruktáže a profesionálne čistenie zubov.

- **Frenulektómia** je preventívne ošetrenie vzniku parodontálneho problému. Ide o chirurgický zákrok, pri ktorom sa preruší silný ťah hornej alebo dolnej pery spôsobenej väzivovým úponom.
- **KEY LASER 3** je ošetrenie laserovou technikou. Prístroj prostredníctvom špeciálneho násadca pretransportuje diagnostický laserový lúč do parodontálneho vaku. Čistý povrch koreňa zuba odráža svetlo inak ako znečistený zubným kameňom. Tento rozdiel KEY LASER 3 v zlomku sekúnd rozpozná a vyslaním terapeutického laserového lúča zubný kameň a aj prítomné baktérie odstráni.

## **ANASTÉZIA**

Schill Dental Clinic ponúka okrem špičkových odborníkov a technológií aj možnosť celkovej anestézie. Zubársky zákrok v celkovej anestézii je robený na najvyššej európskej úrovni, podobne ako pri ostatných zubárskych zákrokoch v Schill Dental Clinic.

## **ZUBNÁ HYGIENA**

Profesionálna starostlivosť o zdravie ďasien a zubov, ktorú v Schill Dental Clinic robia školené dentálne hygieničky, výrazne prispieva k prevencii tvorby zubného kazu a paradentózy.

## **DIGITAL SMILE DESIGN**

Vizualizácia úsmevu pomocou špecializovaného programu, spravenie odtlačku zubov a vymodelovanie nového úsmevu.

## **ORTODONCIA (zubné strojčky)**

Ortodoncia je stomatologický odbor, ktorý sa zaoberá anomáliami vo vzájomnom postavení zubov a čeľustí. Ortodontická vada sa môže prejaviť už v detstve. Cieľ ortodontickej liečby je dosiahnuť správne postavenie zubov. Najčastejšie poruchy skusu: kompresia (tesnosť) zubov, skrížený skus, predkus, obrátený skus, otvorený skus, medzery medzi zubami. V súčasnosti Schill Dental Clinic používa dva druhy zubných strojčkov: fixný a snímateľný aparát.

## **DETSKÁ ZUBÁRKA**

Pre zdravý vývoj chrupu je dôležité vypestovať návyk v čistení zubov už od útleho detstva, aby sa čistenie stalo samozrejmosťou a aby sa správnou starostlivosťou predišlo tvorbe zubného kazu.

## **PSYCHOLÓG U ZUBÁRA**

Schill Dental Clinic ponúka aj konzultácie so psychológom, ktorý pomôže identifikovať, čo spôsobuje obavy, úzkosť a strach zo zubára, naučí základné stratégie ako zvládať strach, naučí relaxačné techniky a pomôže myseľ nastaviť pozitívne a pochopiť, že pozitívne postoje vedú k pozitívnym pocitom a naučiť sa ich zakomponovať do života.

## **ZUBNÉ IMPLANTÁTY**

Schill Dental Clinic pracuje s titánovým implantátmi renomovanej švajčiarskej značky, ktoré majú aktívny biopovrch. Ten skraca čas hojenia na polovicu a percento úspešnosti je 99%. Implantáty Straumann predstavujú špičku v inováciách povrchových úprav a liečebných metód. Tieto implantáty sú overené nielen klinicky ale najmä prakticky. Pri dôkladnej a správnej starostlivosti v domácom prostredí aj u svojho lekára sa kvality vášho úsmevu nemusíte dlhé roky obávať a môžete počítať s tým, že implantát je doživotným riešením.

## **ZUBNÉ KORUNKY**

Keramické zubné korunky sú plne funkčnou i estetickou náhradou poškodených zubov. Patria medzi najviac používané protetické výrobky. V Schill Dental Clinic je bežnou praxou, že sú korunky vyrábané na počkanie. Používa sa technológia CEREC®, ktorá umožňuje zhotoviť korunku počas jednej návštevy ordinácie.

## Pridaná hodnota

Nároky na estetickú úroveň stomatologických výkonov sa stále zvyšujú. Moderné stomatologické centrá preto používajú stále modernejšie a dokonalejšie technológie. V zubnej ambulancii Schill Dental Clinic používame metódy a technológie najvyššieho štandardu, aby váš pobyt na zubárskom kresle bol čo najmenej bolestivý a konečný výsledok funkčný, estetický a trvalý. Metódy a technológie najvyššieho štandardu v súčasnosti úspešne využívame pri starostlivosti o našich klientov:

### **CEREC®**

Ako prví na Slovensku začala spoločnosť Schill Dental Clinic používať systém CEREC®. Pracujeme so systémom CEREC® už 11 rokov. Urobili sme už vyše 30 000 náhrad pomocou tohoto systému. V súčasnosti používame až 6 prístrojov CEREC®, preto nemusíte čakať a nový zub máte skutočne na počkanie

### **LASER**

KaVo laser je kompaktný diódový laser určený pre veľké množstvo indikácií v orálnej chirurgii, endodoncii alebo pri podpornej liečbe v parodontológii. Je ideálny pre ľahšie zákroky predovšetkým v oblasti mäkkých tkanív v ústnej dutine a tých indikácií, pri ktorých je vhodné použiť laser s nižšou energiou.

### **HealOzone™**

HealOzone™ je prístroj, ktorý využíva ozón k prevencii, ale i pri samotných zárokoch. Ozón pomáha likvidovať baktérie, ktoré spôsobujú rozpad zubov, ochorenie ďasien a pomáha odstraňovať nepríjemný zápach v ústach. Aplikácia ozónu systémom HealOzone™ vytvára optimálne podmienky pre obnovu zdravých tzv. antiacidových baktérií, ktoré sa prirodzene nachádzajú v našich ústach.

### **Digitálny zubný röntgen**

Digitálny zubný RTG znamená obrovskú výhodu - na snímok nečakáte - zobrazí sa už o pár sekúnd po nasnímaní na monitore, na ktorom ho možno zväčšovať, či farebne upravovať v prípade ak je potrebné zlepšiť viditeľnosť. Digitálny zubný röntgen znižuje úroveň škodlivej radiácie na minimum v porovnaní s klasickými RTG, ktoré používajú film.

### **DiagnoDent**

DIAGNOdent na odhalenie zmien v zubnej štruktúre využíva zdravotne nezávadný laser. Zaznamená ich, upozorní zvukovým signálom, a zobrazí na monitore. Váš stomatológ môže lepšie a presnejšie identifikovať problém a potom následne už sa dá situácia riešiť.

### **CT**

Počítačová tomografiu používame vtedy, keď je potrebné urobiť detailný trojrozmerný obrázok mäkkých tkanív ďasien a čeľuste (napr. pri navrhovaní optimálneho tvaru implantátov alebo mostíka). Schill Dental Clinic je prvým zubným centrom, ktoré má prístroj CT k dispozícii.

### **Mikroskop**

Pre ešte presnejšie zákroky a úplnú kontrolu nad ošetrením sme v r. 2010 začali okrem zväčšovacích okuliarov používať aj špičkové stomatologické mikroskopy. Mikroskopická

stomatológia je v súčasnosti moderným trendom v dentálnej medicíne a je zárukou vyššej kvality ošetrovaní.

## **Vízia, poslanie, cieľ**

### **Vízia**

Našou víziou je stať sa najlepšou stomatologickou ambulanciou s inovatívnym prístupom ku klientom a naďalej poskytovať naše služby s najvyššou úrovňou kvality.

### **Poslanie**

Poslaním spoločnosti Schill Dental Clinic s. r. o. je strážiť kvalitu stomatológie a dokázať, že aj návšteva zubára môže byť príjemným zážitkom.

### **Cieľ**

Naším cieľom je aj naďalej zlepšovať a zvyšovať odbornosť a kompetenciu našich zamestnancov pomocou najnovších technológií a postupov, zvyšovať spokojnosť zákazníkov a zabezpečiť vysokú kvalitu služieb.

## Organizačná štruktúra spoločnosti

Organizačná štruktúra spoločnosti Schill Dental Clinic pobočka Bratislava v podobe schémy:

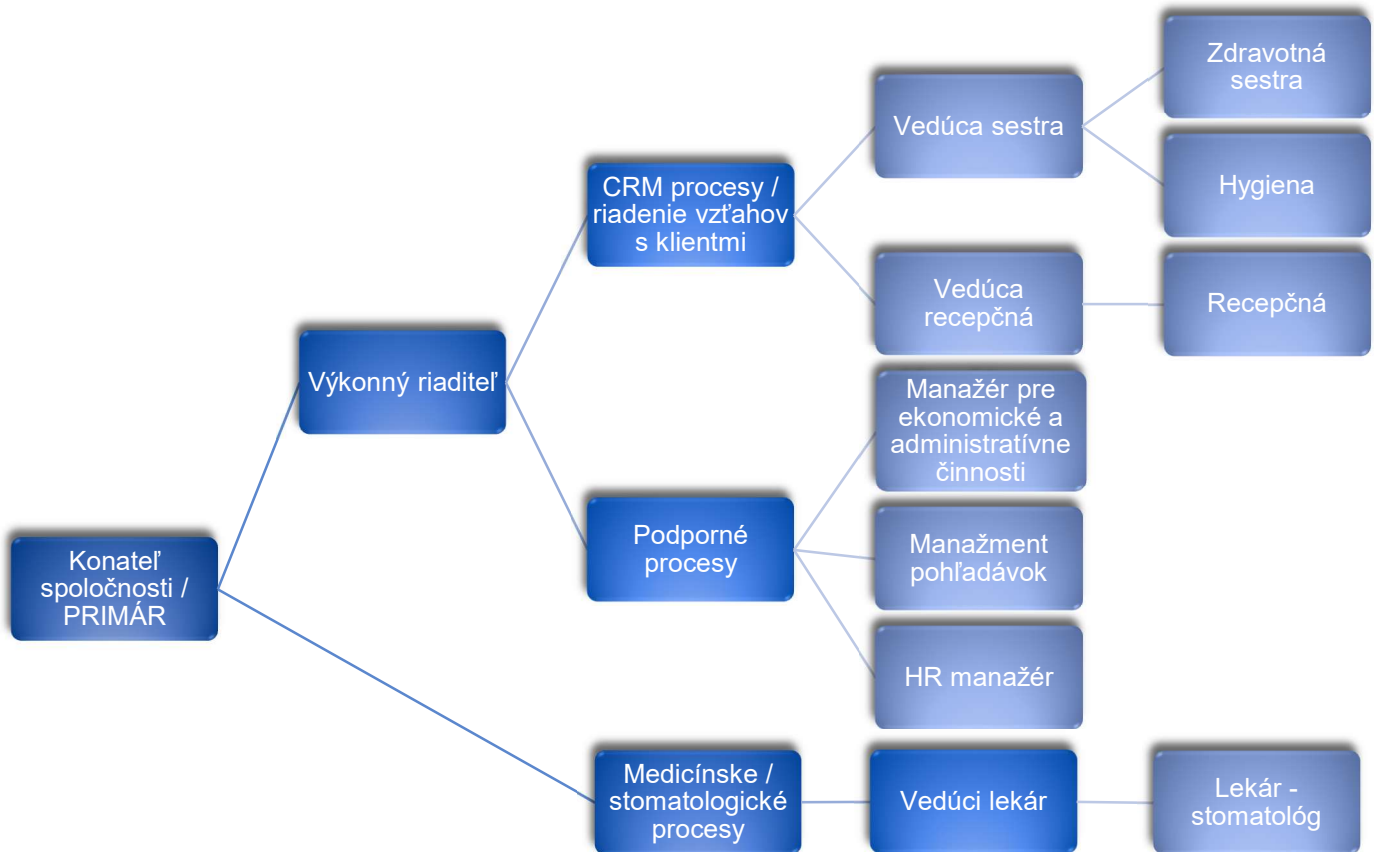

## Počet zamestnancov

Priemerný počet zamestnancov spoločnosti Schill Dental Clinic s. r. o. v roku 2021 bol 42, z toho 1 vedúci zamestnanec. Stav zamestnancov ku dňu zostavenia účtovnej závierky predstavuje 54 zamestnancov.

## Významní dodávateľia

10 najvýznamnejších dodávateľov spoločnosti Schill Dental Clinic s. r. o.:

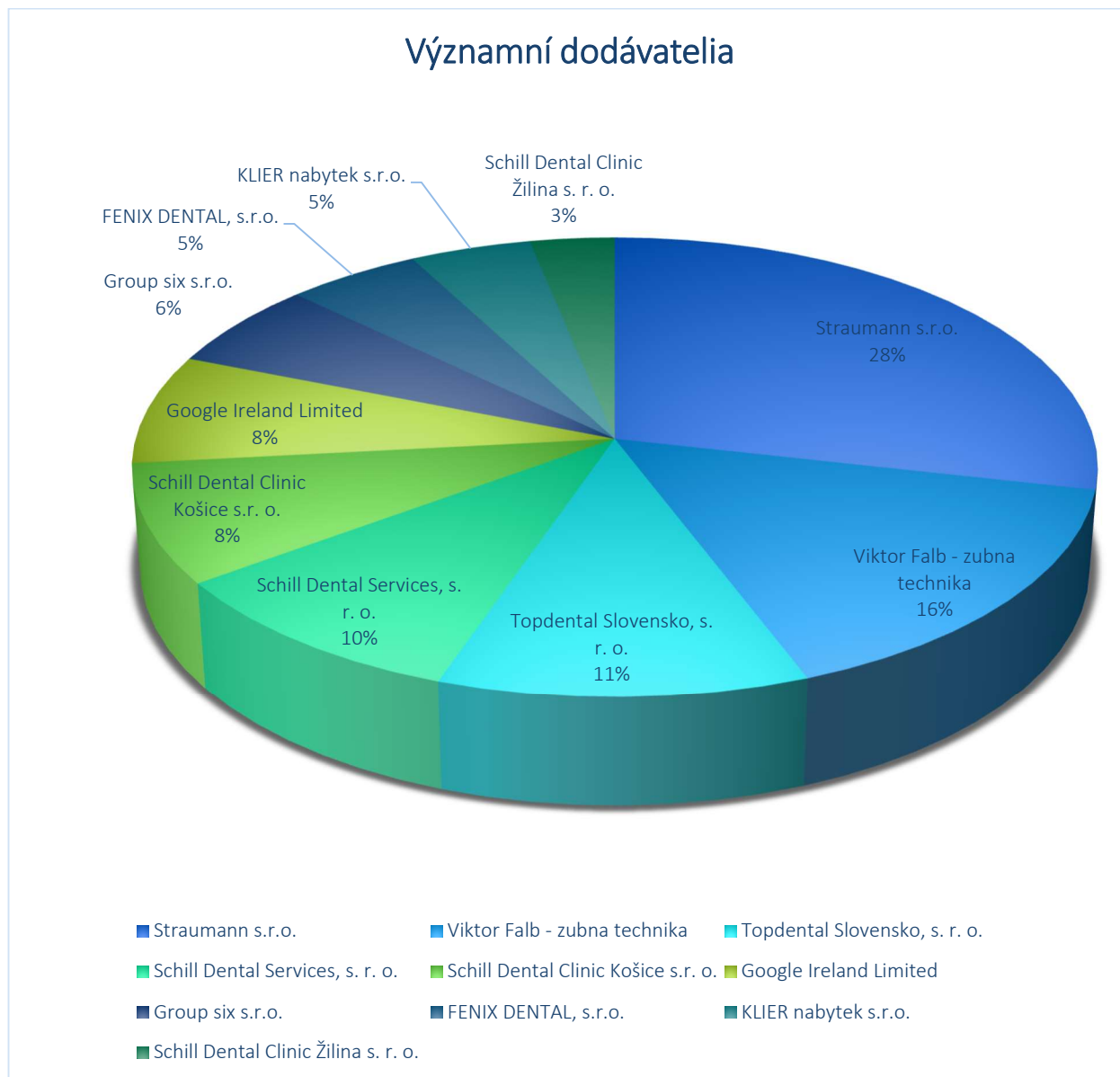

## Iné dôležité informácie

Účtovná jednotka bude nepretržite pokračovať vo svojej činnosti.

Po skončení účtovného obdobia nenastali žiadne udalosti osobitného významu, ktoré by mali významný dopad na finančnú situáciu spoločnosti.

## Vybrané ekonomické ukazovatele a finančná situácia v podniku

### Majetok a záväzky

Majetok spoločnosti Schill Dental Clinic s. r. o. zaznamenal v porovnaní s rokom 2020 nárast o 46,61 %.

15,59% z celkového majetku predstavuje obežný majetok. Podiel krátkodobých pohľadávok z celkového obežného majetku predstavuje 14,47 % a podiel finančných prostriedkov predstavuje 1,21 %.

Finančný majetok je tvorený obchodným podielom v iných spoločnostiach. Oceňovanie je vykonávané metódou vlastného imania.

Vývoj stavu zásob je priaznivý, nedošlo k výraznému zvýšeniu ich stavu ani nárastu pomaly obrátkových zásob bez pohybu nad jeden rok. Opravná položka k zásobám nebola tvorená.

Majetok	Stav k 31.12.2021		Stav k 31.12.2020		Stav k 31.12.2019	
<b>A. Neobežný majetok celkom</b>	<b>8 156 352</b>	<b>84,38%</b>	<b>2 888 943</b>	<b>37,77%</b>	<b>3 005 069</b>	<b>40,68%</b>
I. Dlhodobý nehmotný majetok	1 481	0,02%	3 099	0,11%	4 718	0,16%
II. Dlhodobý hmotný majetok	1 405 884	17,24%	1 294 148	44,80%	1 367 028	45,49%
III. Dlhodobý finančný majetok	6 748 987	82,75%	1 591 696	55,10%	1 633 323	54,35%
<b>B. Obežný majetok celkom</b>	<b>1 506 589</b>	<b>15,59%</b>	<b>4 756 380</b>	<b>62,19%</b>	<b>4 381 228</b>	<b>59,32%</b>
I. Zásoby	132 567	8,80%	57 056	1,20%	51 728	1,18%
II. Dlhodobé pohľadávky	1 137 831	75,52%	4 426 582	93,07%	4 000 436	91,31%
III. Krátkodobé pohľadávky	217 939	14,47%	201 560	4,24%	322 561	7,36%
IV. Finančné účty	18 252	1,21%	71 182	1,50%	6 503	0,15%
V. Krátkodobý finančný majetok	0	0,00%	0	0,00%	0	0,00%
<b>C. Časové rozlíšenie celkom</b>	<b>3 762</b>	<b>0,04%</b>	<b>3 034</b>	<b>0,04%</b>	<b>10</b>	<b>0,00%</b>
Spolu majetok	9 666 703	100,00%	7 648 357	100,00%	7 386 307	100,00%

Majetok spoločnosti Schill Dental Clinic s. r. o. je tvorený najmä finančným majetkom, ktorý tvorí 82,75% celkového majetku. V roku 2020 bola väčšia časť majetku bola tvorená obežným majetkom (62,19%).

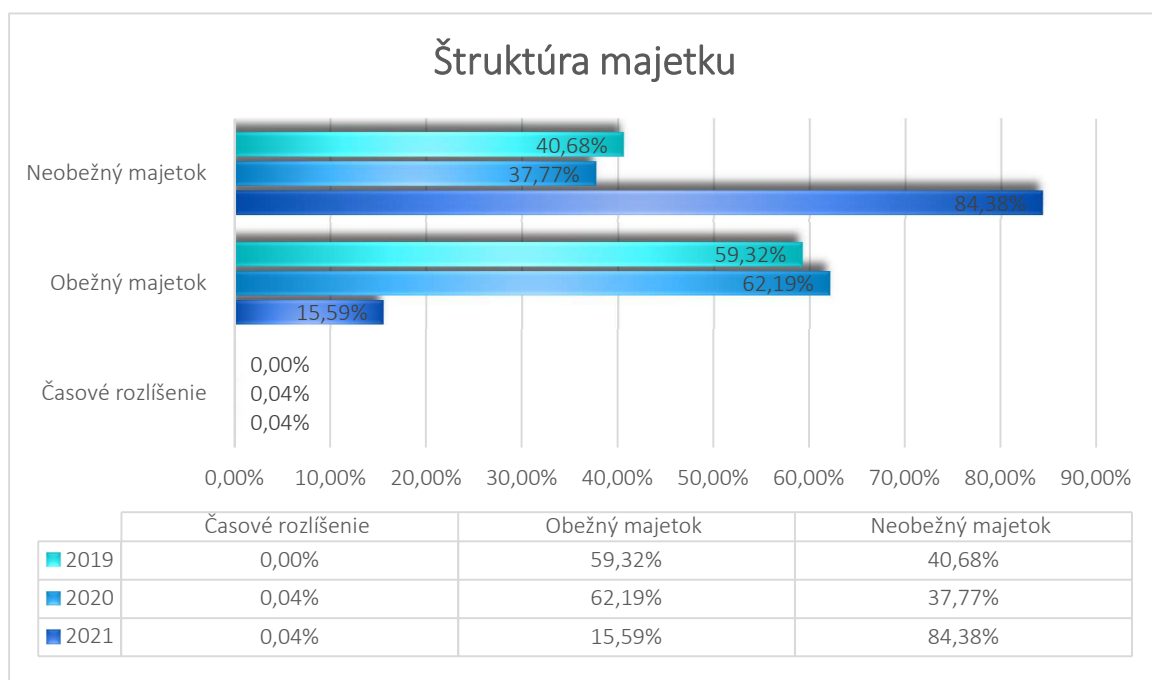

## Účtovná hodnota dlhodobého majetku

	Stav k 1.1.2021	Stav k 31.12.2021	Oprávky, opravné položky	Účtovná hodnota k 31.12.2021	Účtovná hodnota k 31.12.2020	Odpisy 2021
<b>I. Dlhodobý nehmotný majetok</b>	<b>24 707,00</b>	<b>24 707,00</b>	<b>17 071,00</b>	<b>1 481,00</b>	<b>3 099,00</b>	<b>1 618,00</b>
1. Softvér	18 552,00	18 552,00	17 071,00	1 481,00	3 099,00	1 618,00
2. Goodwill	6 155,00	6 155,00	0,00	0,00	0,00	0,00
<b>II. Dlhodobý hmotný majetok</b>	<b>4 006 851,00</b>	<b>4 056 851,00</b>	<b>2 650 967,00</b>	<b>1 405 884,00</b>	<b>1 294 148,00</b>	<b>152 983,00</b>
1. Pozemky	0,00	0,00	0,00	0,00	0,00	0,00
2. Stavby	1 740 355,00	1 740 355,00	707 991,00	1 032 364,00	1 075 873,00	43 515,00
3. Samostatne hnutelné veci a súbory hnutelných vecí	2 051 783,00	2 256 006,00	1 942 976,00	313 030,00	218 275,00	109 468,00
4. Obstarávaný dlhodobý hmotný majetok	214 713,00	10 490,00	0,00	10 490,00	0,00	0,00
5. Poskytnuté preddavky na DHM	0,00	50 000,00	0,00	50 000,00	0,00	0,00
<b>Celkový súčet</b>	<b>4 031 558,00</b>	<b>4 081 558,00</b>	<b>2 668 038,00</b>	<b>1 407 365,00</b>	<b>1 297 247,00</b>	<b>154 601,00</b>

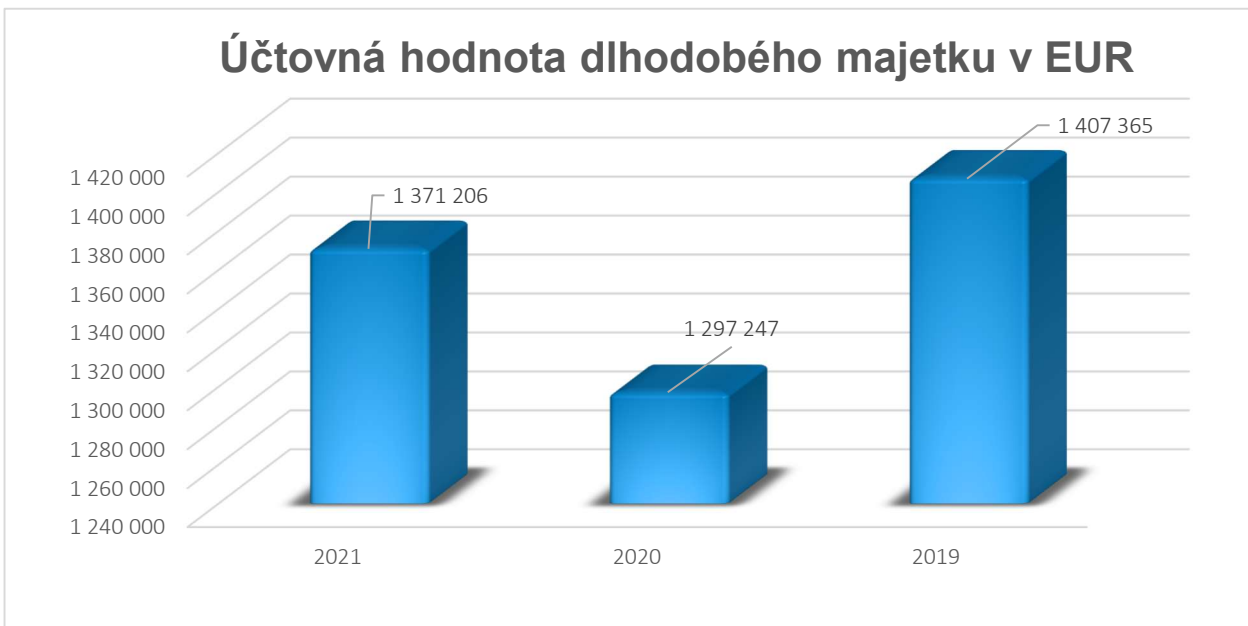

## Štruktúra dlhodobého finančného majetku

Neexistuje podnik, ktorý zostavuje konsolidovanú účtovnú závierku za najväčšiu skupinu podnikov, pre ktoré je spoločnosť dcérsym podnikom.

Spoločnosť nemá povinnosť zostavovať konsolidovanú účtovnú závierku za dcérske spoločnosti.

Neexistujú podniky, v ktorých je spoločnosť neobmedzene ručiacim spoločníkom.

Schill Dental Clinic má nasledovné podiely v účtovných jednotkách:

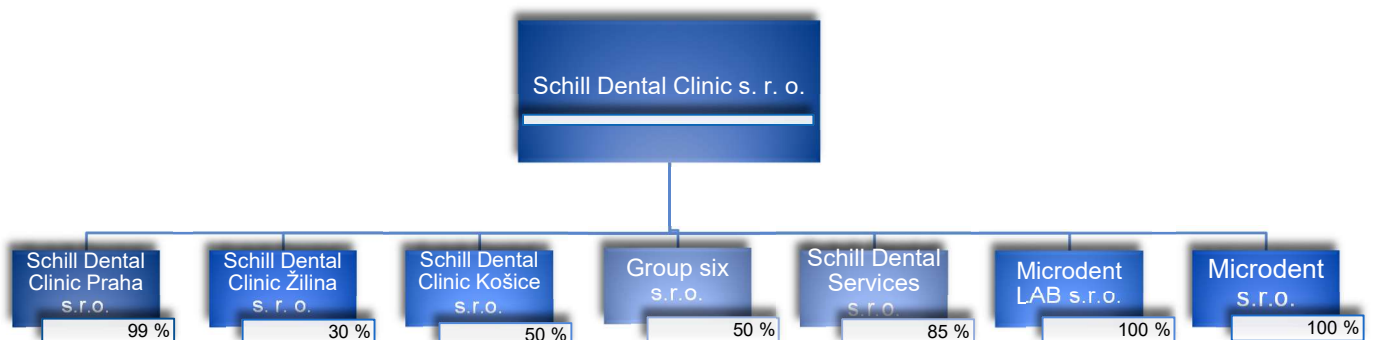

## Vlastné imanie a záväzky

Celé základné imanie spoločnosti v sume 6 639 EUR zapísané v obchodnom registri je splatené. Vlastné imanie spoločnosti je v sume 2 334 038 EUR, a celkové záväzky sú v sume 7 332 665 EUR.

Krátkodobé rezervy v sume 141 224 EUR predstavujú najmä – rezerva na nevyčerpané dovolenky a s tým súvisiace sociálne a zdravotné poistenie a rezerva na zostavenie a overenie účtovnej závierky za rok 2021.

Spoločnosť zaznamenala v roku 2021 nárast zisku. Výsledok hospodárenia je vyšší, ako v predošlom roku, čo z dlhodobého hľadiska predstavuje priaznivý jav pre podnikateľskú činnosť.

	2021		2020		2019	
<b>A. Vlastné imanie</b>	<b>2 334 038</b>	<b>24,15%</b>	<b>-319 830</b>	<b>-4,18%</b>	<b>-627 480</b>	<b>-8,50%</b>
I. Základné imanie	6 639	0,28%	6 639	-2,08%	6 639	-1%
II. Emisné ážio	0	0,00%	0	0,00%	0	0%
III. Ostatné kapitálové fondy	0	0,00%	0	0,00%	0	0%
IV. Zákonné rezervné fondy	664	0,03%	664	-0,21%	664	0%
V. Ostatné fondy zo zisku	0	0,00%	0	0,00%	0	0%
VI. Oceňovacie rozdiely z precenenia	-2 666 202	-114,23%	-4 288 756	1340,95%	-3 891 436	620%
VII. Výsledok hospodárenia minulých rokov	3 961 622	169,73%	3 256 653	-1018,25%	2 366 015	-377%
VIII. Výsledok hospodárenia za účtovné obdobie po zdanení	1 031 315	44,19%	704 970	-220,42%	890 638	-142%
<b>B. Záväzky</b>	<b>7 332 665</b>	<b>75,85%</b>	<b>7 968 187</b>	<b>104,18%</b>	<b>8 013 787</b>	<b>108,50%</b>
I. Dlhodobé záväzky	459 292	6,26%	468 993	5,89%	546 852	6,82%
II. Dlhodobé rezervy	0	0,00%	0	0,00%	0	0,00%
<b>III. Dlhodobé bankové úvery</b>	<b>6 085 070</b>	<b>82,99%</b>	<b>6 550 891</b>	<b>82,21%</b>	<b>6 349 909</b>	<b>79,24%</b>
IV. Krátkodobé záväzky	601 832	8,21%	539 191	6,77%	453 381	5,66%
V. Krátkodobé rezervy	141 224	1,93%	134 251	1,68%	99 041	1,24%
VI. Bežné bankové úvery	45 247	0,62%	274 861	3,45%	564 604	7,05%
VII. Krátkodobé finančné výpomoci	0	0,00%	0	0,00%	0	0,00%
<b>C. Časové rozlíšenie</b>	<b>0</b>	<b>0,00%</b>	<b>0</b>	<b>0,00%</b>	<b>0</b>	<b>0,00%</b>
<b>Vlastné imanie a záväzky celkom</b>	<b>9 666 703</b>	<b>100,00%</b>	<b>7 648 357</b>	<b>100,00%</b>	<b>7 386 307</b>	<b>100,00%</b>

## Štruktúra kapitálu

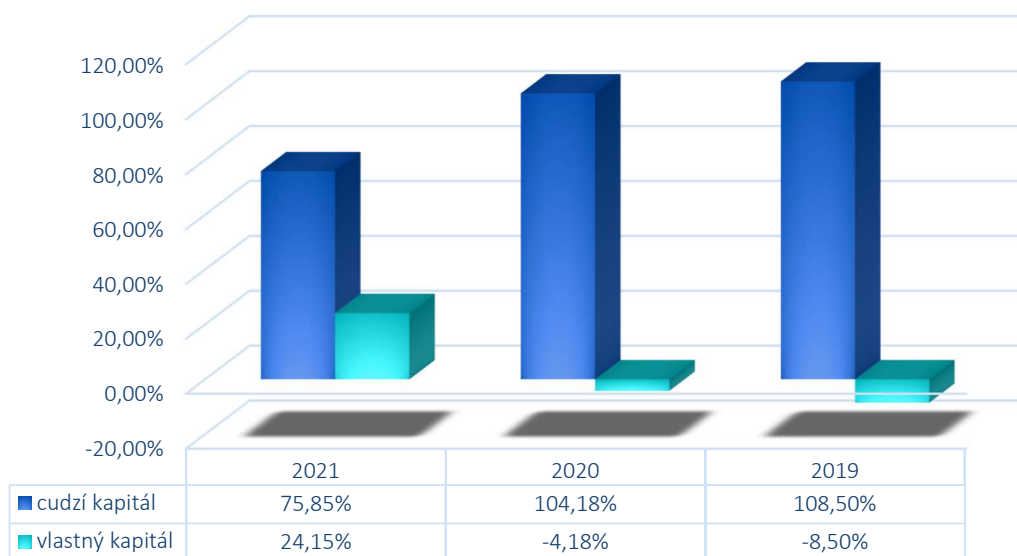

## Náklady a výnosy

Spoločnosť zaznamenala nárast výnosov z hospodárskej činnosti. Celkový výsledok hospodárenia v sume 1 031 315 EUR je tvorený najmä v hospodárskej oblasti. Tržby v roku 2021 tvoria 99,63 % z celkových výnosov.

Vo finančnej oblasti spoločnosť dosiahla zisk. Spoločnosť účtovala aj o výnosových úrokoch za pôžičky poskytnuté s priazneným účtovným jednotkám.

	Stav k 31.12.2021		Stav k 31.12.2020		Stav k 31.12.2019	
Tržby z predaja tovaru	0,00	0,00%	0,00	0,00%	0,00	0,00%
Tržby z predaja vlastných výrobkov	0,00	0,00%	0,00	0,00%	0,00	0,00%
Tržby z predaja služieb	5 802 093,00	99,63%	4 707 198,00	99,91%	6 217 519,00	99,87%
Zmena stavu vnútroorganizačných zásob	0,00	0,00%	0,00	0,00%	0,00	0,00%
Aktivácia	0,00	0,00%	0,00	0,00%	0,00	0,00%
Tržby z predaja dlhodobého majetku a materiálu	0,00	0,00%	10 000,00	0,00%	0,00	0,00%
Ostatné výnosy z hospodárskej činnosti	21 705,00	0,37%	29 838,00	0,09%	11 022,00	0,13%
<b>* Výnosy z hospodárskej činnosti spolu</b>	<b>5 823 798,00</b>	<b>100,00%</b>	<b>4 747 036,00</b>	<b>100,00%</b>	<b>6 228 541,00</b>	<b>100,00%</b>
Náklady vynaložené na obstaranie predaného tovaru	0,00	0,00%	0,00	0,00%	0,00	0,00%
Spotreba materiálu, energie a ostatných neskladovateľných dodávok	863 015,00	17,35%	753 660,00	17,94%	840 261,00	17,42%
Opravné položky k zásobám	0,00	0,00%	0,00	0,00%	0,00	0,00%
Služby	1 817 888,00	36,55%	1 560 095,00	29,89%	1 717 875,00	30,31%
Osobné náklady	1 999 690,00	40,20%	1 624 323,00	44,02%	1 965 441,00	43,03%
Dane a poplatky	2 222,00	0,04%	2 231,00	0,02%	3 663,00	0,02%
Odpisy a opravné položky k dlhodobému nehmotnému majetku a dlhodobému hmotnému majetku	154 596,00	3,11%	148 873,00	4,59%	189 466,00	5,78%
Zostatková cena predaného dlhodobého majetku a predaného materiálu	0,00	0,00%	0,00	0,00%	0,00	0,00%
Opravné položky k pohľadávkam	0,00	0,00%	0,00	0,41%	21 611,00	0,00%
Ostatné náklady na hospodársku činnosť	136 634,00	2,75%	119 153,00	3,13%	152 612,00	3,45%
<b>* Náklady na hospodársku činnosť spolu</b>	<b>4 974 045,00</b>		<b>4 208 335,00</b>		<b>4 890 929,00</b>	
<b>* Výsledok hospodárenia z hospodárskej činnosti</b>	<b>849 753,00</b>		<b>538 701,00</b>		<b>1 337 612,00</b>	

Výnosy z finančnej činnosti	604 076,00	413 722,00	1,00
Náklady na finančnú činnosť	253 414,00	142 820,00	159 608,00
<b>* Výsledok hospodárenia z finančnej činnosti</b>	<b>350 662,00</b>	<b>270 902,00</b>	<b>-159 607,00</b>
Daň z príjmov z bežnej činnosti	169 100,00	104 633,00	287 367,00
<b>Výsledok hospodárenia za účtovné obdobie pred zdanením</b>	<b>1 200 415,00</b>	<b>809 603,00</b>	<b>1 178 005,00</b>
<b>Výsledok hospodárenia za účtovné obdobie po zdanení (+/-) (r. 56 - r. 57 - r. 60)</b>	<b>1 031 315,00</b>	<b>704 970,00</b>	<b>890 638,00</b>

Výsledok hospodárenia za účtovné obdobie v roku 2021 vzrástol oproti roku 2020 o 326 345,- EUR (nárast o 46,29%) a v roku 2020 oproti roku 2019 zmena predstavuje 185 668 EUR (pokles o 20,84 %).

Osobné náklady spoločnosti tvoria 40,20 % z celkových nákladov. Ďalšou významnou položkou nákladov sú Služby (36,55 %), ktoré sú tvorené najmä nákladmi na reklamu, marketing a manažment.

Tržby za stomatologické služby tvoria 99,63 % z celkových výnosov z hospodárskej činnosti. Zvyšných 0,37 % tvoria Ostatné výnosy.

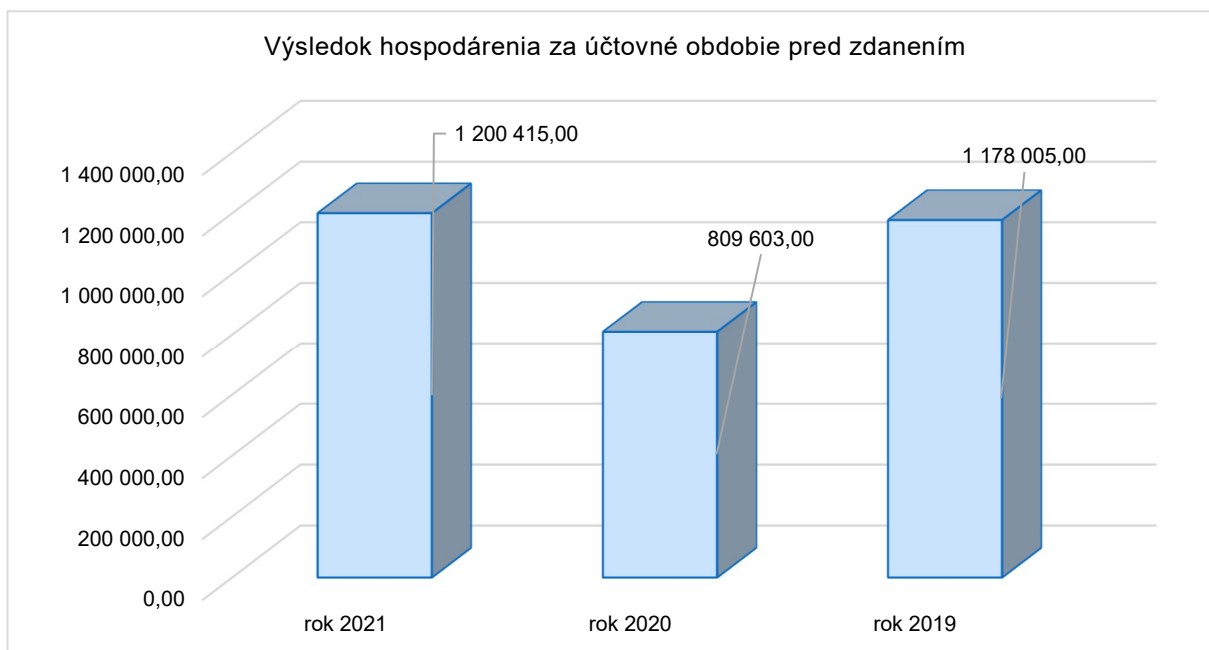

## Štruktúra výnosov z hospodárskej činnosti

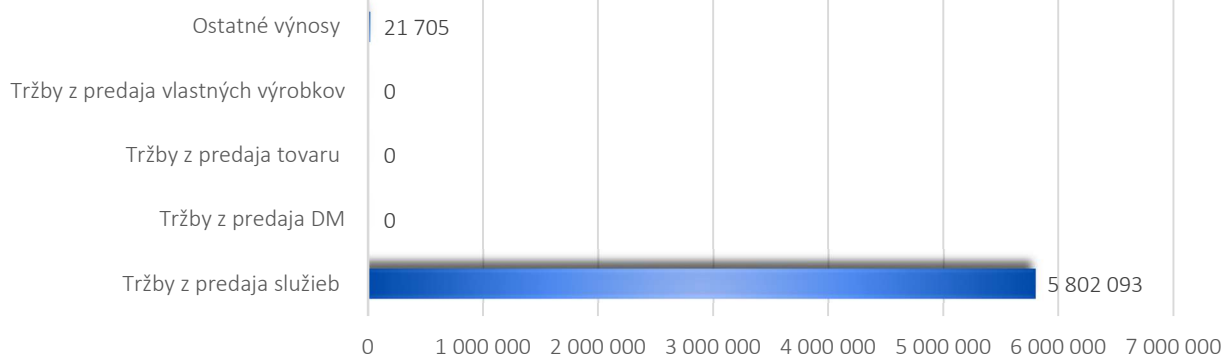

	Tržby z predaja služieb	Tržby z predaja DM	Tržby z predaja tovaru	Tržby z predaja vlastných výrobkov	Ostatné výnosy
■ 2021	5 802 093	0	0	0	21 705

## Štruktúra nákladov z hospodárskej činnosti

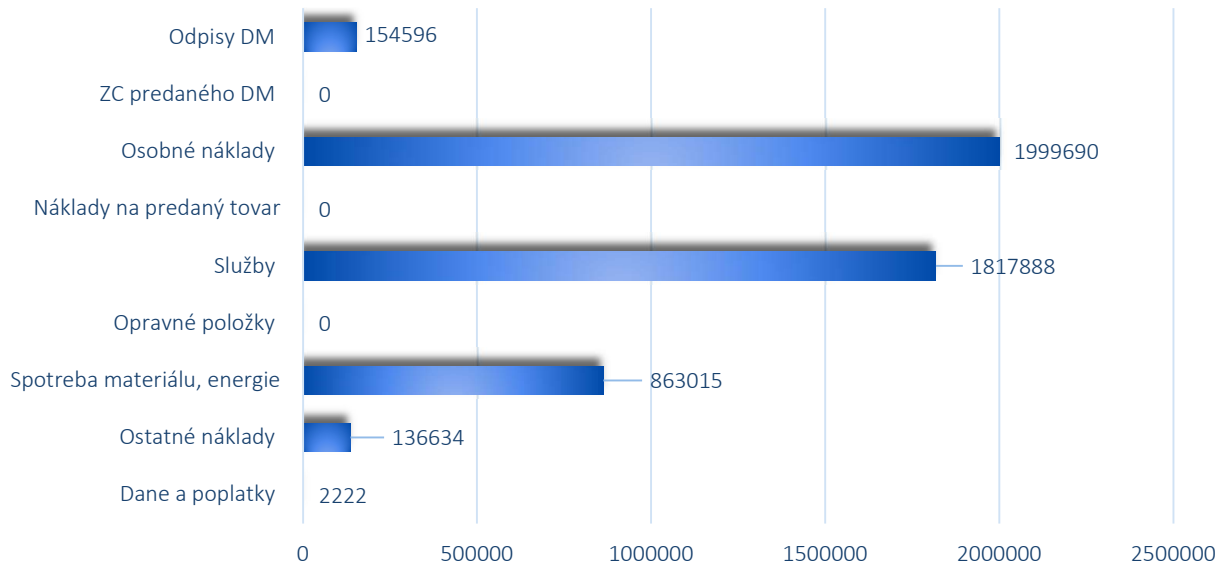

## Likvidita

Ukazovatele likvidity	Stav k 31.12.2021	Stav k 31.12.2020	Stav k 31.12.2019
Pohotová likvidita	3,03%	13,20%	1,43%
Bežná likvidita	39,25%	50,58%	72,58%
Celková likvidita	61,27%	61,17%	83,99%

## Ukazovatele likvidity

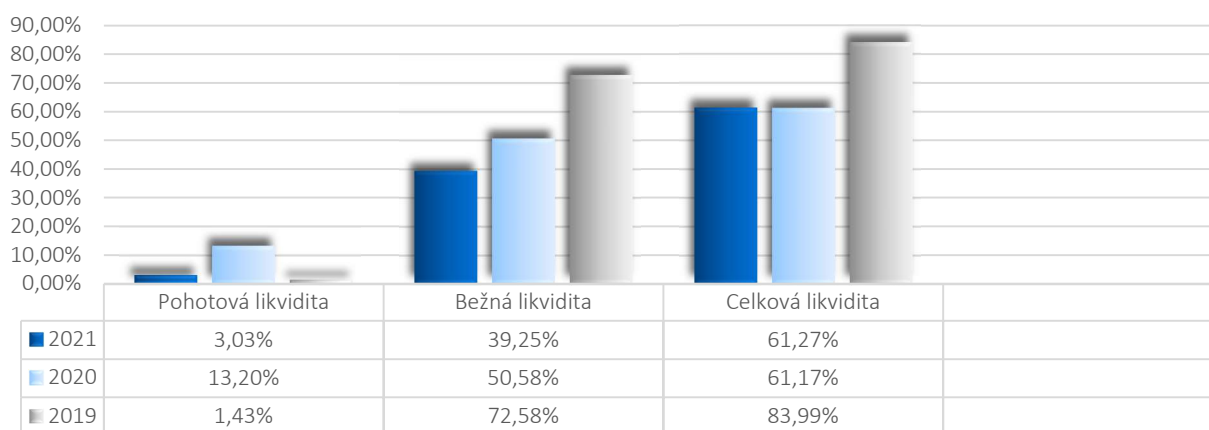

## Rentabilita

Ukazovatele rentability	Stav k 31.12.2021	Stav k 31.12.2020	Stav k 31.12.2019
<i>Rentabilita celkového kapitálu (Return on Investment - ROI)</i>	12,86%	10,45%	13,54%
<i>Rentabilita vlastného kapitálu (Return on Equity - ROE)</i>	44,19%	-220,42%	-141,94%
<i>Rentabilita tržieb (Return on Sales - ROS)</i>	17,77%	22,32%	23,76%

## Zadlženosť

Ukazovatele zadlženosti	Stav k 31.12.2021	Stav k 31.12.2020	Stav k 31.12.2019
<i>Koeficient samofinancovania</i>	24,15%	-4,18%	-8,50%
<i>Celková zadlženosť - veriteľské riziko</i>	75,85%	104,18%	108,50%
<i>Stupeň finančnej samostatnosti podniku</i>	24,15%	-4,18%	-8,50%
<i>Úverová zadlženosť</i>	63,42%	89,24%	93,61%

## Návrh na rozdelenie zisku

Zisk po zdanení za rok 2021 vo výške 1 031 315,- EUR bude prevedený na účet nerozdelený zisk minulých rokov.

Vyhotovené dňa: 29. septembra 2022

MUDr. Alexander Schill  
konateľ spoločnosti

Výročná správa vyhotovená podľa § 20 zákona č.431/2002 Z. z. o účtovníctve  
v znení neskorších predpisov.