

METALLFORM, s.r.o. Továrenská 422, 018 61 Beluša

Obchodný register Okresného súdu v Trenčíne, Oddiel: Sa, Vložka číslo:
16797/R

Výročná správa

r. 2023

**Predkladá: Ing.Daniela Hlobíková
prokurista spoločnosti**

29. Apríl 2024

ÚVOD

Spoločnosť METALLFORM, s.r.o. so sídlom Továrenská 422, 018 61 Beluša, bola založená spoločenskou zmluvou zo dňa 15.05.2006. Zápis do obchodného registra bol vykonaný dňa 09.06.2006.

Základné imanie je 1.288.731,- EUR v zložení:

ENCO, s.r.o.	1.286.739,- EUR
Ing. Jozef Medved'	1.992,- EUR

Počas roka 2023 nedošlo k zmene štatutárnych orgánov spoločnosti, ani k zmene vedenia. Stabilita personálnej politiky sa odrazila aj v dobrých ekonomických výsledkoch spoločnosti.

Spoločnosť zaznamenala pozitívny hospodársky výsledok. Dosiahnutý zisk bol 44.101,30 EUR. Rozdelenie tohto zisku bude zaúčtované na nerozdelený zisk.

V roku 2023 sme založili agentúru dočasného zamestnávania. Naši zamestnanci pracujú v SRN , vo firme Man Energy Solutions SE. Prejavilo sa to vo vyššom zisku firmy . Taktiež sme v roku 2023 požiadali o štátnu dotáciu na realizáciu fotovoltiky , ktorú sme aj zrealizovali. Dotácia je vyplatená v r.2024 a fotovoltika spustená do prevádzky v januári 2024. Bude to významná úspora nákladov na elek.energiu.

V r. 2024 plánujeme rozšírenie a zdokonalenie systému Unysis, na normovanie jednotlivých pracovísk.

V roku 2024 plánujeme ďalšiu obnovu počítačového vybavenie firmy, vzhľadom k tomu, že naše počítače sú morálne opotrebované.

Doterajší obchodní partneri majú aj naďalej záujem spolupracovať s našou firmou, avšak treba klásť väčší dôraz na kvalitu a dodržiavanie termínov dodávok. Preto sa investície do nových technológií, kvalita a dodacie termíny, stali jedným z opakovaných cieľov kvality na rok 2024.

V ďalšej časti správy sú podrobnejšie informácie za nasledujúce úseky:

1. Personálny úsek
2. Ekonomický úsek
3. Obchodný úsek
4. Úsek kvality riadenia

1. PERSONÁLNY ÚSEK

Funkciou organizačnej štruktúry v spoločnosti Metallform, s. r. o. je organizačne vymedziť základné prvky organizačného celku a definovať vzťahy medzi nimi. Cieľom je vytvárať podmienky pre účinné riadenie spoločnosti.

1.1. Organizačné schéma

Jednotlivé úseky sú členené nasledovne:

- ekonomický úsek
- personálny úsek,
- obchodný úsek,
- technický úsek,
- výrobný úsek,
- kontrola.

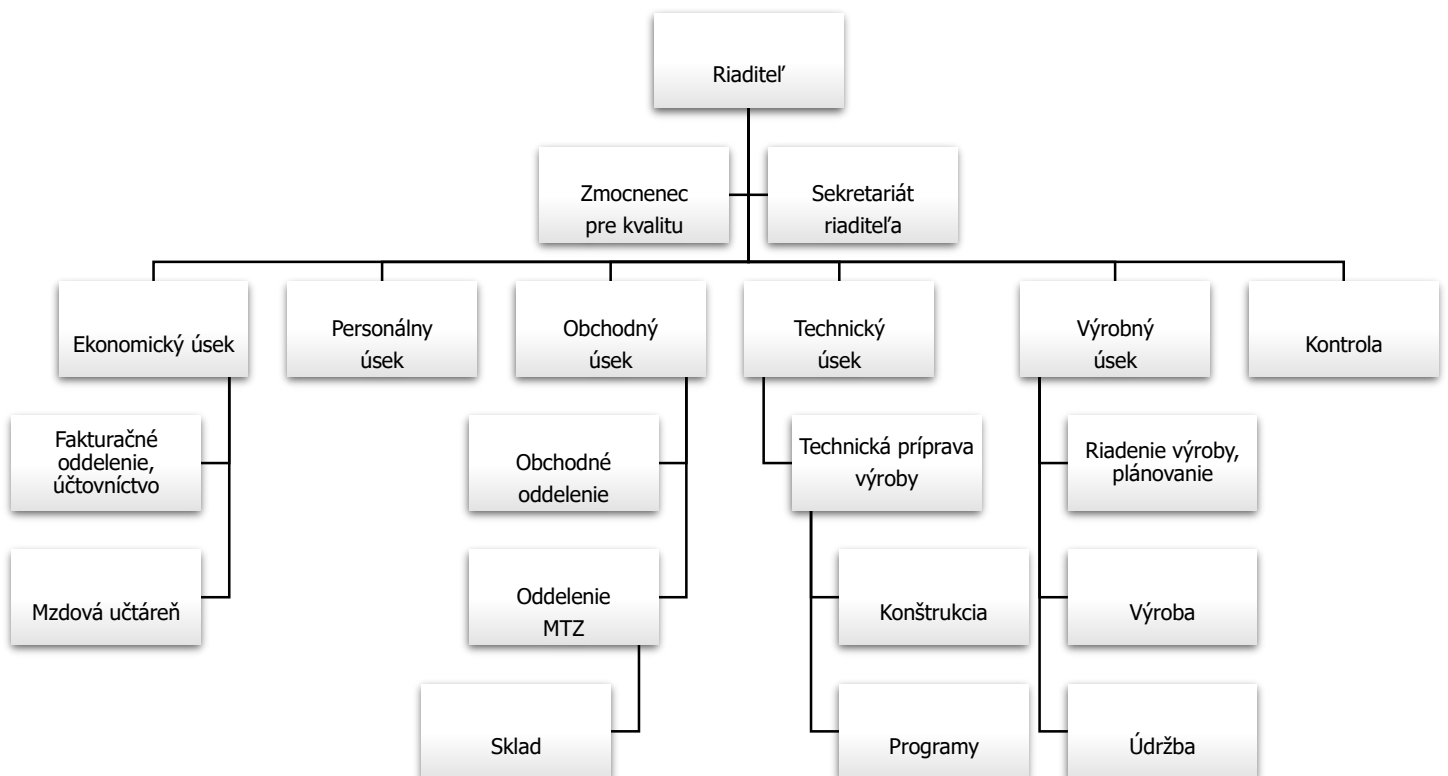

1.2. Priemerný evidenčný počet zamestnancov počas roka 2023

V nasledujúcom grafe môžeme vidieť priemerný evidenčný počet zamestnancov počas roka 2023.

Na základe grafu môžeme konštatovať, že sme evidovali vyšší počet zamestnancov v druhom štvrťroku z dôvodu získania povolenia na vykonávanie činnosti agentúry dočasného zamestnávania. Zamestnanci sú vysielaní za prácou do Nemecka.

Celkovo za rok 2023 evidujeme priemerný evidenčný počet 80 zamestnancov.

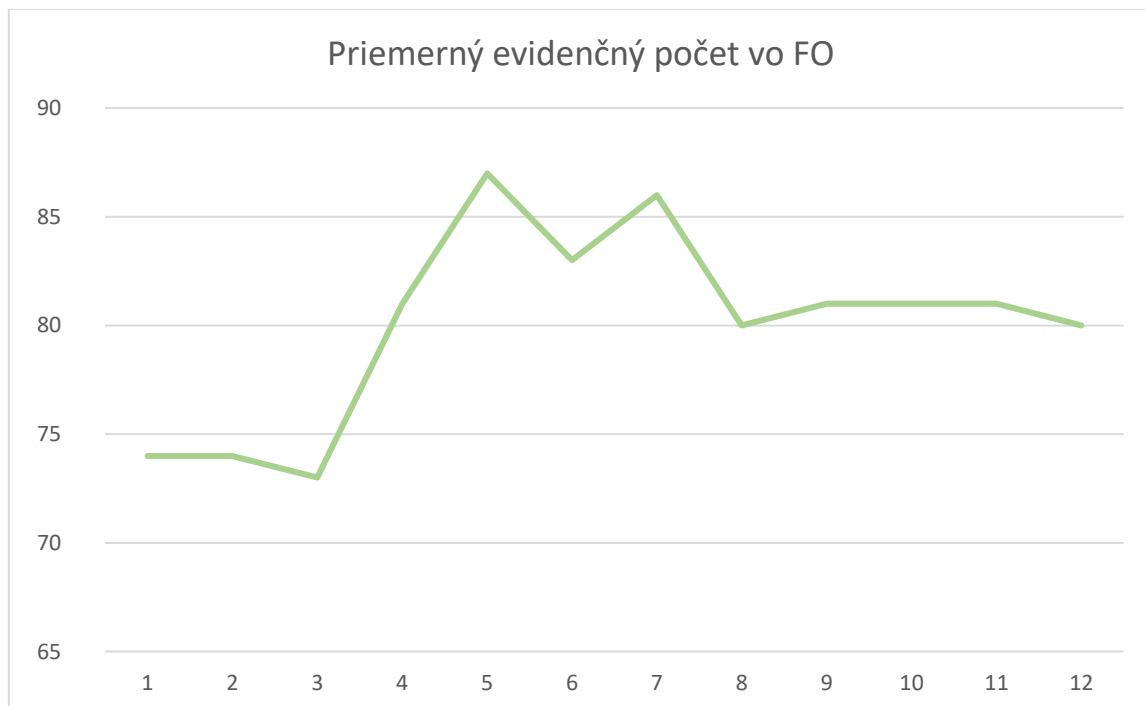

Evidenčný počet zamestnancov k 31.12.2022: 70

Evidenčný počet zamestnancov k 31.12.2023: 80

1.3. Priemerný evidenčný počet Z-cov počas roka 2023 rozdelený podľa stredísk

a) stredisko Beluša

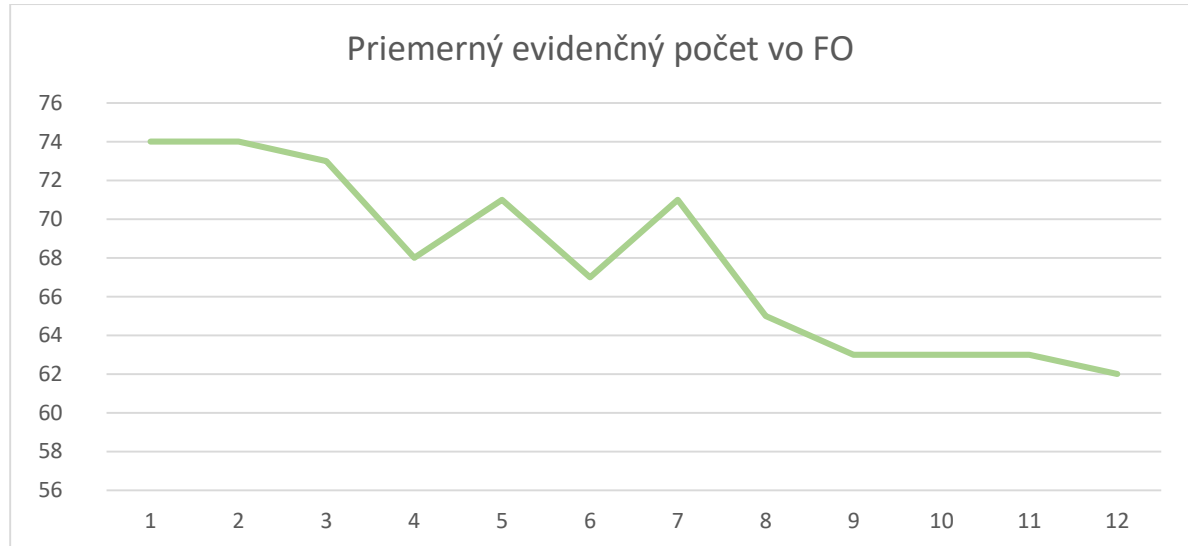

Evidenčný počet zamestnancov k 31.12.2022: 70

Evidenčný počet zamestnancov k 31.12.2023: 62

Na základe uvedených údajov si môžeme všimnúť, že počet zamestnancov v spoločnosti oproti minulému obdobiu klesol. Pokles pracovníkov spôsobili najmä výpovede zo strany zamestnancov.

Výstupy s uvedením dôvodov skončenia pracovného pomeru:

- odchod do starobného dôchodku 02
- zo strany zamestnávateľa 03
- zo strany zamestnanca 07

Skončenie pracovného pomeru zo strany zamestnávateľa sme zaznamenali nasledovné dôvody:

- nevyhovujúca dochádzka do práce 01
- hrubé porušenie pracovnej disciplíny 02

Dôvody ukončenia pracovného pomeru v roku 2023

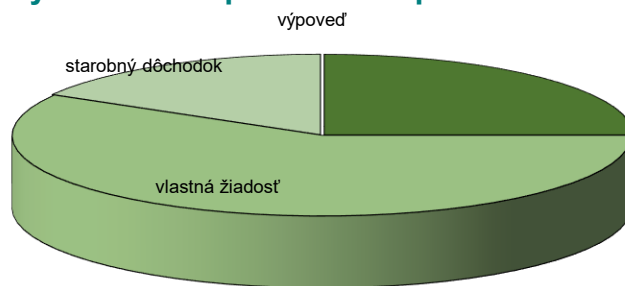

- výpoveď
- vlastná žiadosť
- starobný dôchodok

b) stredisko DE

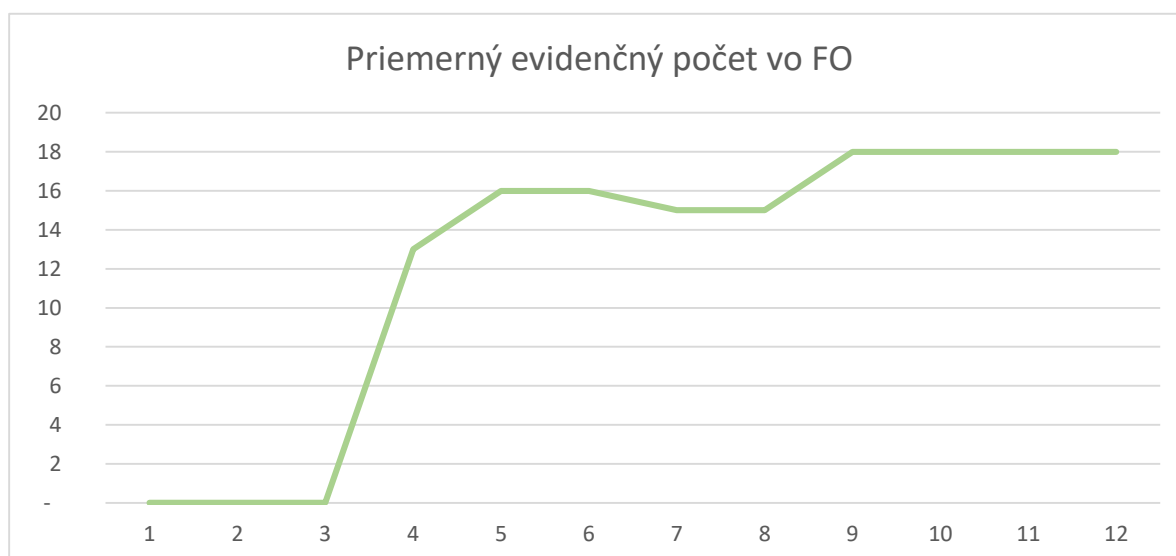

Na základe uvedených údajov si môžeme všimnúť, že spoločnosť z pohľadu počtu zamestnancov si udržuje vyrovnanú bilanciu.

1.4. Monitorovanie zamestnancov

V rámci sledovania jednotlivých faktorov pracovných výkonov hodnotíme okrem iného dôvody neprítomnosti zamestnancov:

Počas roka 2023 bola vykázaná a odôvodnená neprítomnosť v práci nasledovne:

- dočasná práceneschopnosť 8 625 hodín
- návšteva lekára 3 262 hodín
- čerpanie dovolenky 14 602,5 hodín
- neplatené voľno 135 hodín
- absencia 45 hodín

Vychádzajúc z priemerného počtu zamestnancov za uvedený rok 80, predstavuje neprítomnosť v práci spolu 17,1%.

Nasledujúci graf znázorňuje percentuálne vyjadrenie neprítomnosti zamestnancov v práci.

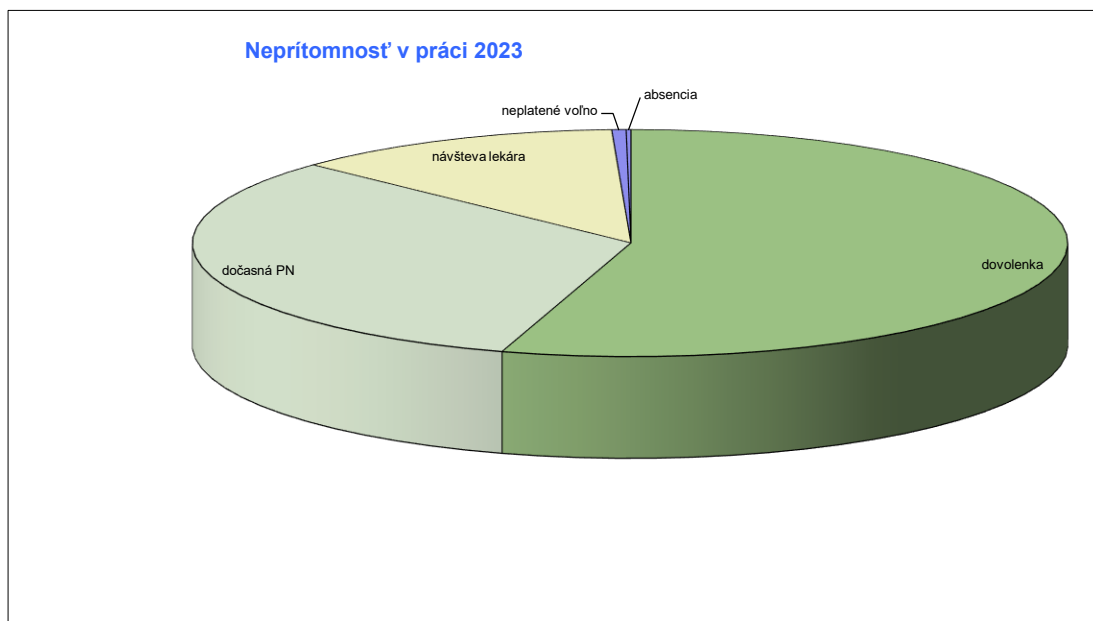

1.5. Zmennosť zamestnancov

Zamestnanci v závislosti od druhu vykonávanej práce – pracovného zaradenia pracujú v dvoch pracovných režimoch.

Nasledovný graf znázorňuje rozsah jednotlivých zmenností.



1.6. Starostlivosť o zamestnancov

Starostlivosť o zamestnancov je uskutočňovaná v súlade s platnou legislatívou v oblasti:

- stravovanie a pitný režim
- poskytovanie OOPP
- preventívne lekárske prehliadky
- príspevky na doplnkové dôchodkové sporenie
- riešenie pracovných podmienok a pracovného prostredia

2. EKONOMICKÝ ÚSEK

Spoločnosť METALLFORM,s.r.o. dosiahla za rok 2023 zisk 44.101,30 EUR. Zisk ostáva vo firme ako nerozdelený zisk a finančné prostriedky sa zatiaľ používajú na ďalší rozvoj firmy.

V **tabuľke č.1** sú hlavné ukazovatele súvahy, v porovnaní za roky 2023 a 2022.

Vybrané ukazovatele sú za roky 2023 a 2022 porovnané v **tabuľke č.2**.

STAV MAJETKU A FINANČNÉ. HOSPODÁRENIE SPOLOČNOSTI

/v EUR/

Tabuľka č.1:

A.MAJETOK

Aktíva	Rok 2023	Rok 2022
Neobežný majetok	4620896	4322070
• dlhodobý nehmotný majetok	39162	39162
• oprávky k dlhod.nehmotného majetku	32496	32496
• dlhodobý hmotný majetok	4581734	4282908
• oprávky k dlhod.hmotného majetku	3696617	3456798
Obežný majetok	2222865	2309459
• materiál	371225	481609
• nedokončená výroba	352040	390100
• výrobky	757914	370771
• tovar	0	0
• pohľadávky z obchod.styku	709833	921886
• daňové pohľadávky	18152	1547
• iné pohľadávky	0	4340
• peniaze	623	1162
• bankové účty	13078	138044
Casové rozlíšenie	12581	8213
• náklady a príjmy budúcich období	12581	8213

B.ZDROJE KRYTIA

Pasíva	Rok 2023	Rok 2022
Vlastné imanie	1754953	1712852
Základné imanie	1288731	1288731
• zákonný rezervný fond	78187	77656
• výsledok hospodárenia minulých rokov	343934	335824
• výsledok hospodárenia za účtovné obdobie	44101	10641
Závazky celkom	1372276	1437596
• ostat.dlhodobé záv.	150000	25038
• rezervy	50971	42534
• záväzky zo soc.fondu	8702	10289
• odložený daňový záväzok	46236	47574
• záväzky z obchod.styku	604349	844623
• záväzky voči zamestnancom	133753	81649
• záväzky zo soc.poistenia	77551	52461
• daňové záväzky	45796	88243
• bankové úvery	254918	245185

Porovnanie vybraných ekonomických ukazovateľov za účtovné obdobia

Tabuľka č.2

Ukazovateľ	Rok 2023	Rok 2022
Čistý obrat	7302151	7809250
Tržby z predaja tovaru	0	334845
Tržby z predaja výrobkov a služieb	7302151	7474405
Zmeny stavu vnútroorganizačných zásob	349082	284349
Pridaná hodnota	2686277	2093692
Výsledok hospodárenia za účtovné obdobie	44101	10641
Priemerný prepočítaný stav zamestnancov	82	72
Štav zásob ku koncu účtovného obdobia	1481179	1242480

3.OBCHODNÝ ÚSEK

V roku 2023 dosiahol objem výroby 6,08 mil €. Objem v porovnaní s minulým rokom mierne klesol z dôvodu celkového poklesu predaja nami vyrábaných produktov.

Najväčší podiel mala aj v tomto roku výroba pre spoločnosť KALFIRE s ktorou sa nám podarilo napriek zložitej situácii rozbehnúť niekoľko nových a zaujímavých projektov.

Spoločnosti sa podarilo udržať aj svojich stabilných zákazníkov (fa i Fire, fa. Eltek, fa. Cera Design) a rozvíjať doplnkové obchodné aktivity obchodných partnerov (fa. Eltek Poľsko) a tým zabezpečiť potrebný objem výroby.

Tabuľka – obchodné aktivity:

Firma	Celkový objem €
KAL-FIRE	5 490 133 €
Cera Design	50 110 €
ELTEK POĽSKO	7 130 €
iFIRE	212 790 €
ELTEK	319 523 €
OSTATNÉ	589 €

6 080 275 €



U stabilného odberateľa f. **ELTEK, Liptovský Hrádok** sa udržal objem výroby na približne rovnakej úrovni ako minulý rok, mierny nárast spôsobil nárast cien vstupných materiálov.

Výroba pre túto spoločnosť sa v tomto roku zameriavala na nové projekty a optimalizáciu opakujúcej sa výroby. Napriek silnej konkurencii v oblasti výroby telekomunikačných technológií sme udržali svoju pozíciu stabilného a spoľahlivého dodávateľa. Naša spoločnosť dokázala súperiť so silnou konkurenciou aj vďaka flexibilnej cenovej politike.

Spoločnosti sa podarilo dosiahnuť objem výroby v roku 2023 – 319 523€.

So spoločnosťou **KALFIRE, Belfeld, NL** spolupracujeme už 18 rokov. Za toto obdobie sa podarilo zvládnuť výrobu 22 druhov krbov na pevné palivo a 30 druhov krbov na plyn a elektrických krbov.

Hlavnými výrobkami sa stali krby na pevné palivo (W45, W60, W70, W71, W85, W100, W105, W80, HP120, W65, W66, HP90S, W90C, W105Tunel...). Pokračovalo sa s výrobou krbov na plyn (GP70, G160, G165, G170, GP75, GP80, GP85, GO105, GP110, GP115, GO105/79F, GP110/75C, GP60, GP65 a GP75 New Line....)

Spoločnosti sa podarilo tento rok v relatívne krátkej dobe rozbehnúť výrobu nových typov

holografických a elektrických krbov - E-ONE 130, 160, 190 a E-Series 55 a 65 a tým uspokojit dopyt zákazníka. Navyše sa naplno rozvinula výroba veľkého množstva podskupín a príslušenstva pre typy krbov ktoré sú montované priamo v Holandsku.

Celkový objem dosiahol 5,490mil €, čo je v porovnaní s minulým rokom mierny pokles výroby vzhľadom na nižší dopyt po plynových krboch.

V tomto roku sa pokračovalo s výrobou pre firmu **ELTEK POLSKO**. Výroba sa zastabilizovala a zaznamenali sme mierny nárast. Je zameraná hlavne na diely pre telekomunikačný priemysel.

Objem výroby dosiahol v roku 2023 – 7,13 tis €.

Ďalším stabilným zákazníkom sa stala firma **iFIRE, Belgicko**. Výroba bola zameraná na sériovú výrobu 5 typov krbov (L105, L107, L825, L827 a L900). V tomto roku sa naplno rozvinula aj výroba krbového príslušenstva a pokračovalo sa aj so sériovou výrobou nových typov krbov: D69/52, D80/60, i105H, D75/55. Objem výroby bol v roku 2023 vzrástol na 212,79 tis €.

V tomto roku sa začalo aj s výrobou pre firmu **CERA Design**. Výroba sa zamerala na jeden typ krbu - PREGO.

Objem výroby dosiahol v roku 2023 – 50,1tis €.

4.ÚSEK RIADENIA KVALITY

Spoločnosť je pravidelne auditovaná zákazníkmi. Zákaznícke, ako aj interné audity vykonávané minimálne 2 x ročne sú dostatočným ukazovateľom riadenia kvality spoločnosti.

ZÁVER

Výrobné činnosti spoločnosti METALLFORM, s.r.o. vplývajú na jednotlivé zložky životného prostredia.

- Príroda a krajina:
Vzhľadom na umiestnenie prevádzky a vykonávané činnosti záujmy v oblasti prírody a krajiny nie sú dotknuté.
- Ochrana a využívanie vôd
Pri výrobnom procese dochádza k produkcii priemyselnej odpadovej vody, ktorá je predčisťovaná.
- Ochrana ovzdušia a ďalšie zložky sú v riešení v súlade s platnou legislatívou.

Iné dôležité informácie

a/ Spoločnosť nemá dcérske podniky a nie je ani neobmedzene ručiacim spoločníkom verejnej obchodnej spoločnosti a ani komplementárom komanditnej spoločnosti.

b/ Spoločnosť nemá založenú v zahraničí organizačnú zložku.

c/ Spoločnosť nemá žiadne náklady v oblasti výskumu a vývoja.

d/ Spoločnosť neúčtovala o nadobúdaní vlastných akcií, dočasných listov, obchodných podielov a akcií, dočasných listov a obchodných podielov materskej účtovnej jednotky.

Udalosti, ktoré nastali po skončení účtovného obdobia

Po ukončení účtovného obdobia nenastali žiadne významné udalosti.

V roku 2023 bol dosiahnutý zisk vo výške 44.101,30 EUR. Navrhujeme ho preúčtovať na rezervný fond vo výške 2.205,07 prídel do sociálneho fondu 4.000 EUR, a na nerozdelený zisk r.2023 vo výške 37.896,23 EUR.

V Beluši 29.4.2023

