

# Obsah

<b>Príhovor výkonného riaditeľa</b>	<b>2</b>
<b>Detské krízové centrum Náruč</b>	<b>4</b>
Pomoc deťom a rodinám na ceste k uzdraveniu	5
Program „Aby deti nemuseli odísť z rodiny“	7
Rok 2023 v číslach	9
<b>Poradenské centrá Náruč Čadca a Žilina</b>	<b>10</b>
Rok 2023 v číslach	11
Odporúčania spokojných klientov	13
Prekonávanie krízy	13
Podporné a preventívne programy	14
15 rokov pomoci	15
<b>Detské advokačné centrum Náruč</b>	<b>16</b>
Podpora v ťažkých chvíľach	17
Výhody multidisciplinárneho prístupu	17
Ambulantná pomoc deťom a ich rodičom, kolegom z CDR	18
Bezpečný priestor pre detské výsluchy	18
Spolupráca s kľúčovými aktérmi v oblasti ochrany detí	19
CAN hliadky	19
Rok 2023 v číslach	21
<b>Vzdelávacie, sieťovacie, osvetové a informačné aktivity Náruče</b>	<b>22</b>
Vzdelávali sme sa	25
Spolupráca a inšpirácia	26
<b>Projekty</b>	<b>28</b>
<b>Personálne zabezpečenie činnosti občianskeho združenia</b>	<b>30</b>
<b>Financovanie</b>	<b>32</b>
<b>Vízia pre rok 2024</b>	<b>38</b>
<b>Dodatočné informácie k Výročnej správe</b>	<b>39</b>
<b>Podakovanie za podporu a spoluprácu</b>	<b>40</b>
<b>Prílohy</b>	<b>42</b>

# Pomoc ľuďom dáva zmysel v akejkol'vek perspektíve

## príhovor riaditeľa Náruče

Žijeme v dobe spoločenských zmien a neistôt. Mnohé hodnoty sú relativizované, praxou overené zákony sa menia bez potreby spoločenskej a odbornej diskusie, je spochybňovaná úloha mimovládnych organizácií v spoločnosti. V takýchto časoch sa i my v Náruči pozeráme do budúcnosti s citelne väčšou mierou neistoty. I napriek tomu po 26 rokoch našej činnosti je pohľad späť na všetko, čo sme vybudovali, pohľadom, ktorý nás môže naplňať istým uspokojením, že ten zápas nebol márný. Nakoniec, pomoc konkrétnym ľuďom, či už deťom alebo dospelým, dáva zmysel v akejkol'vek perspektíve.

Zároveň si uvedomujem, aké je to všetko krehké. Po 15 rokoch činnosti sme ukončili pôsobenie našej žilinskej poradne pre obeť násilia. Niežby nebol o naše služby záujem (ako sa nás niektorí pýtajú) – skôr naopak, ale stretli sa naraz dve



ohrozenia typické pre túto dobu: finančné a personálne. Financovanie služieb pre obeť násilia je v našom štáte stále veľmi nedostatočné, prevádzku takejto poradne nie je možné zabezpečiť z jedného stabilného zdroja. Rovnako je to s ľuďmi – na tak zodpovednú pozíciu poradcu nie je možné zobrať akéhokolvek uchádzača... Ale v tejto chvíli by som smútok chcel nahradiť vďačnosťou za tých 15 rokov a radšej poďakoval: kolegyniam, ktoré to roky ťahali i tým, ktorí podporovali našu poradňu finančne (Žilinský samosprávny kraj, Mesto Žilina i súkromní donori a podporovatelia). Poradenstvo a pomoc obetiam domáceho násilia naďalej poskytuje naše Poradenské centrum

Náruč v Čadci a verím, že i vďaka v súčasnosti už dostupným technológiám bude pomoc dostupná aj pre obyvateľov Žiliny a okolia.

Keď sa obzriem za predchádzajúcim rokom, vnímam aj mnohé pozitíva:

Po rokoch sa nám podarilo zastabilizovať činnosť nášho špecializovaného poradenského centra pre detské obeť sexuálneho zneužívania a fyzického týrania, ktoré je stále ojedinelým pracoviskom svojho druhu na Slovensku (hovoríme o Detskom advokačnom centre Náruč). Našu pomoc vyhľadáva stále viac klientov, zlepšuje sa i kooperácia s úradmi práce, darí sa nám rozvíjať spoluprácu s profesionálmi na školách (projekt CAN hliadky).

V Detskom krízovom centre zdokonaľujeme postupy, ako liečiť emočné poranenia vyplývajúce z naozaj ťažkých foriem násilia - sexuálneho či fyzického, ktorým si prešli deti, ktoré do Náruče prijímame, aby tu našli bezpečné útočisko a odbornú pomoc. V kontexte doby, kedy deti sú čoraz zraniteľnejšie a menej schopné sa vysporiadať zo záťažou, ktorá je na ne kladená, nás to núti inovovať i rokmi osvedčené postupy a zaoberať sa problémami, ktoré by sme inokedy zverili do rúk psychiatrov...

V našej organizácii sme zvyknutí prijímať nové výzvy a keď sa pozerám na náš dobre zohraný tím, plný ľudí, ktorí nestratili chuť a odhodlanie pracovať v prospech zraniteľných a bezmocných, pozerá sa mi do tej našej (neistej) budúcnosti akosi s väčším optimizmom.

Mgr. Róbert Bracinič, výkonný riaditeľ OZ Náruč – Pomoc deťom v kríze

## V roku 2023 sme:

- pomáhali 444 klientom
- jednorazové konzultácie poskytli ďalším 155 osobám
- intenzívne pracovali s 247 rodinami s deťmi
- vyškolili 385 odborníkov z rôznych oblastí
- poskytli viac ako 6470 odborných konzultácií
- odpracovali priamo v prospech detí a rodín ohrozených násilím viac ako 44 000 hodín odbornej práce



# Detské krízové centrum Náruč

Bezpečie a pomoc pre deti v núdzi

Detské krízové centrum (DKC) Náruč je viac ako len centrum so špecializovaným programom v zmysle Zákona č. 305/2005 Z. z. o sociálnoprávnej ochrane detí a sociálnej kuratele. Je dočasným útočiskom pre deti, ktoré zažili násilie, zneužívanie alebo týranie. Tu im poskytujeme bezpečný domov a komplexnú podporu, tak potrebnú na vyrovnanie sa so svojou náročnou životnou situáciou či prežitou traumou a budovanie si svojej budúcnosti. Kapacita centra je 20 klientov: 18 miest je určených pre deti a 2 miesta pre dospelých.

V roku 2023 sme v DKC Náruč podali pomocnú ruku 38 klientom.

## Naše služby

- **Krízová intervencia:** V čase krízy poskytujeme deťom a ich rodinám okamžitú pomoc a podporu.
- **Odborná diagnostika:** Pomocou psychologickej a sociálnej diagnostiky zisťujeme potreby dieťaťa a navrhujeme individuálny plán pomoci.
- **Starostlivosť:** O deti sa stará tím skúsených profesionálov, ktorí im poskytujú láskyplné a bezpečné prostredie.
- **Psychologická a liečebno-pedagogická starostlivosť:** Pomáhame deťom prekonať traumy a rozvíjať ich psychické a sociálne zručnosti.
- **Vzdelávanie a zdravotná starostlivosť:** Zabezpečujeme, aby deti mali prístup k vzdelaniu a potrebnej zdravotnej starostlivosti.
- **Podporné programy:** Realizujeme rôzne programy, ktoré deťom pomáhajú zvládať stres, posilňovať ich sebavedomie a budovať zdravé vzťahy.

**Profesionálni náhradní rodičia:** Pre najmenšie deti, ktoré nemôžu ostať v biologických rodinách a prichádzajú do nášho krízového centra, máme k dispozícii 2 profesionálne náhradné mamy, ktoré s láskou a trpezlivosťou vytvárajú pre deti domov a podporujú ich v ich raste a zdravom vývoji. Ku profesionálnym náhradným mamám umiestňujeme prioritne deti vo veku 3-8 rokov.

## Od krízy k stabilite: Pomoc deťom a rodinám na ceste k uzdraveniu

Rodina je pre dieťa nenahraditeľná. Poskytuje mu pocit bezpečia, lásky a stability. Nie každá rodina však predstavuje pre dieťa zdravé a neohrožujúce prostredie. V DKC Náruč si uvedomujeme dôležitosť zdravého a bezpečného rodinného prostredia pre normálny vývin dieťaťa, preto **je práca s rodinou jedným z kľúčových programov Náruče.**

S rodinami detí umiestnených do DKC Náruč pracujeme viacerými spôsobmi. Vždy je však našim cieľom posunúť vzťahy v rodine pozitívnym smerom. Cieľom našej práce s rodinami detí, ktoré zažívali násilie je:

- hľadanie zdrojov pre vyriešenie krízovej či dlhodobo nepriaznivej situácie v rodine
- riešenie rôznych náročných životných situácií členmi rodiny bez použitia násilia
- posilnenie vzájomných vzťahov medzi členmi rodiny
- podpora detí vo vnímaní rodiča ako autority
- nastavenie a rešpektovanie pravidiel členmi rodiny v domácom prostredí



**Tandemová práca:** S rodinami pracujeme v tandeme psychologička a sociálna pracovníčka. Táto spolupráca umožňuje komplexný a individuálny prístup k potrebám každej rodiny.

**Práca v teréne:** Podľa individuálnych potrieb dieťaťa a rodiny realizujeme aj návštevy v rodinnom prostredí, z ktorého bolo dieťa vyňaté. To nám umožňuje lepšie spoznať dynamiku rodiny a efektívnejšie jej pomôcť.

**Výsledky v číslach:** Po ukončení pobytu v DKC Náruč bolo v roku 2023 do ústavnej starostlivosti umiestnených 8 detí (z toho boli 2 súrodenecké skupiny), kde sa aj napriek úsiliu nášho odborného tímu pri sanácii rodinného prostredia v spolupráci s príslušnými orgánmi sociálnoprávnej ochrany detí, nepodarilo vytvoriť vhodné rodinné prostredie a rodičov motivovať k pozitívnej zmene.

Napriek náročným podmienkam a neraz aj zdĺhavému vedeniu trestnoprávných konaní sa nám pri ukončovaní pobytov v priebehu roka podarilo do rodín vrátiť 8 detí. A ešte v jednom prípade sa nám podarilo umiestniť dieťa do náhradnej osobnej starostlivosti.

**Dlhodobá podpora:** Rodiny, ktoré prežili krízu, potrebujú dlhodobú pomoc a oporu. DKC Náruč im túto podporu poskytuje aj po ukončení pobytu dieťaťa v centre.

**Spolupráca:** Dosiahnutie a udržanie pozitívnych zmien v rodine je časovo veľmi náročné a možné len za spolupráce všetkých zainteresovaných strán – od orgánov sociálnoprávnej ochrany, cez obec, až po školy.

**Za 24 rokov činnosti DKC Náruč je nám jasné, že rodina roky skúšaná najrôznejšími problémami potrebuje dlhodobú pomoc a oporu.**

## **Program „Aby deti nemuseli odísť z rodiny“: Odvážny krok, ktorý priniesol výsledky**

V podmienkach Slovenska sa jedná o jedinečný špecializovaný pobytový program. Program, ktorý realizujeme od roku 2019 slúži z hľadiska prevencie ako účinný nástroj na:

- zachovanie rodiny,
- posilnenie rodinných vzťahov a väzieb,
- zvládanie krízových situácií v rodine bez použitia násilia,
- vytváranie bezpečného a neohrozujúceho rodinného prostredia.

Celej rodine poskytujeme pomocnú ruku a podporu pri zvládaní náročných situácií v priateľskom a akceptujúcom prostredí Detského krízového centra Náruč.

### **Dôvod vzniku programu:**

- Deti vyrastajúce v rodinách s výskytom domáceho násilia sú považované za deti týrané
- Niekedy už poradenstvo či občasné terapeutické a sociálno-aktivačné zásahy zo strany úradov nie sú postačujúce pre zmeny v rodine - intenzívna pomoc a podpora rodiny v bezpečnom prostredí je kľúčová pre prevenciu vyňatia dieťaťa z rodiny
- Násilie v rodine negatívne ovplyvňuje rodičovské zručnosti a kompetencie

## Cieľ programu:

- Diagnostikovať násilie v rodine a rozvíjať rodičovské zručnosti
- Vytvoriť pre dieťa bezpečné a neohrožujúce rodinné prostredie
- Rozvíjaním rodičovských zručností a kompetencií pomáhame rodičom zvládnuť bežné i krízové situácie bez použitia násilia
- Podporovaním vzájomných vzťahov a väzieb zachovať rodinu



**Dĺžka programu:** 3-6 mesiacov

## Priebeh programu:

- **Intenzívna starostlivosť:** Rodina je ubytovaná v jednom z 2 bytov a je v intenzívnej starostlivosti špecializovaného tímu zloženého z dvoch vychovávateľov, sociálnej pracovníčky a psychologičky.
- **Komplexná podpora:** Všetkým členom rodiny poskytujeme psychologickú, sociálnu, sociálnoprávnu a edukačnú starostlivosť s cieľom riešiť individuálne potreby rodiny.
- **Individuálny plán práce:** Na základe diagnostiky (vyhodnocujeme úroveň rodičovských zručností, vzťahy v rodine a rodinnú klímu) a v spolupráci s klientom následne vytvárame individuálny plán práce, ktorý sa zameriava na rozvoj rodičovských zručností a riešenie problémov, ktoré rodinu a deti v nej žijúce ohrozujú. To je začiatok realizácie systematických vzdelávacích, nácvikových a terapeutických aktivít, zameraných na rozvoj rodičovských zručností v oblastiach.
- **Vzdelávanie, nácvik a terapia:** Nasleduje realizácia systematických vzdelávacích, nácvikových a terapeutických aktivít, zameraných na rozvoj rodičovských zručností v definovaných oblastiach.
- **Priebežné hodnotenie:** Pravidelne sledujeme a spoločne s klientami vyhodnocujeme pokroky a dosiahnuté ciele. Spoločne sa učíme z úspechov i zlyhaní a podľa potreby upravujeme plán práce.

- **Príprava na návrat do bežného života:** Pred ukončením pobytu sa zameriavame na posilnenie samostatnosti a zodpovednosti klienta s cieľom úspešného návratu do prirodzeného prostredia.

**V roku 2023 sme pomáhali 5 rodinám prekonať krízy a posilniť ich vzájomné väzby. Intenzívne sme pracovali s 5 rodičmi a 7 deťmi,** aby sme im pomohli vytvoriť pre deti bezpečné a akceptujúce prostredie. Príbeh každej rodiny bol jedinečný, boli to príbehy o nádeji a prekonávaní.

## Detské krízové centrum Náruč – rok 2023 v číslach

celkový počet klientov	38
klienti novoprijatí v roku 2023	15 detí + 3 rodičia
priemerná doba pobytu dieťaťa v DKC Náruč	180 dní

veková štruktúra klientov DKC Náruč	
0-1 rok	0
2-3 roky	1
4-6 rokov	8
7-15 rokov	21
16-18 rokov	3
nad 18 rokov	5 (matiek)

hlavné dôvody prijatia klientov	
podozrenie z týrania/týranie	11 detí
sexuálne zneužívanie/sexuálna manipulácia	6 detí
overenie miery ohrozenia dieťaťa	7 detí
zanedbávanie	9 detí



# Poradenské centrá Náruč Čadca a Žilina

Dve pracoviská, jedna misia

Naše poradenské centrá v Žiline a Čadci sa špecializujú na komplexnú odbornú pomoc obetiam domáceho násilia. Vďaka širokej škále služieb a individuálnemu prístupu sprevádzame dospelých klientov, prípadne aj ich deti, na ceste k bezpečnému a plnohodnotnému životu bez strachu a násilia. Poskytujeme pomoc pri riešení sociálnych problémov, sprevádzame obeť násilia v systéme pomoci a v prípade potreby sprostredkujeme i kontakt na ďalšie inštitúcie a odborníkov.

Doposiaľ sme v našich poradniach poskytli odbornú pomoc a poradenstvo viac ako 3 640 osobám.

## Sociálne poradenstvo:

- riešenie sociálnych problémov
- informácie o dostupnej pomoci
- kontakty na pomáhajúce inštitúcie a odborníkov
- sociálna diagnostika
- vypracovanie bezpečnostného plánu

## Právne poradenstvo a pomoc:

- vypracovanie písomných podaní
- sprevádzanie trestno-právnymi konaniami

## Psychologické poradenstvo zámerné na:

- prekonanie krízy
- celkový osobnostný rozvoj
- zvýšenie kvality života

Pri poskytovaní poradenských služieb v maximálnej možnej miere uplatňujeme multidisciplinárny prístup - spolupracujeme s rôznymi inštitúciami a organizáciami.

Služby Poradenského centra Náruč Čadca využilo v roku 2023 **233 klientov**, z toho 56 detí a 177 dospelých. **Novoprijatých klientov bolo počas roku bolo 96.**

V Poradenskom centre Náruč Žilina sme poskytli pomoc ďalším **253 klientkám/tom, z toho 35 klientov využilo naše služby prvýkrát v roku 2023.** Priamo z územia Mesta Žiliny pochádzalo 165 osôb.

Celkovo sme v roku 2023 na týchto pracoviskách poskytli **takmer 15 000 hodín odborných konzultácií.**

## Poradenské centrá Náruč: rok 2023 v číslach

	Poradenské centrum Náruč Čadca	Poradenské centrum Náruč Žilina
osobné konzultácie	947	348
telefonické konzultácie	899	306
písomné konzultácie	575	182
inou formou konzultácie	6788	1 483
konzultácie/odborníci, inštitúcie	931	282
<b>konzultácie spolu</b>	<b>10140</b>	<b>2 501</b>
<b>počet neopakujúcich sa / unikátnych klientov za rok</b>	<b>233</b>	<b>145</b>
<b>celkový počet klientov (súčet za jednotlivé mesiace)</b>	<b>721</b>	<b>253</b>
<b>... z toho noví klienti</b>	<b>96</b>	<b>35</b>

## Odporúčania spokojných klientov: Dôkaz kvality našej práce

Veľmi nás teší, že sa na nás veľa ľudí obracia na základe odporúčaní od svojich známych. To je pre nás najlepším dôkazom, že naša práca má zmysel, že ľuďom a rodinám zažívajúcim násilie prinášame reálnu pomoc a podporu.

## Prekonávanie krízy: Projekty podporujúce rodiny ohrozené násilím v ich prirodzenom prostredí

**Family - rodina na prvom mieste:** vďaka dlhoročne realizovanému projektu Nadácie J&T s názvom „Family - rodina na prvom mieste“ sa nám v Poradenskom centre Náruč Čadca podarilo počas roka hĺbkovo a **intenzívne pracovať so 136 rodinami**. Viac informácií o kampani nájdete v časti Projekty na str. 28.

**Vďaka podpore Nadácie poisťovne KOOPERATÍVA sme v roku 2023 spustili pilotný projekt podporovaného nájomného bývania pre jednorodičov s deťmi – obeť domáceho násillia v Žiline.** Cieľom projektu bolo pomôcť rodinám začať nový, samostatný a kvalitný život v bezpečí a bez násillia. Do projektu boli **zapojené 3 rodiny, ktoré v Poradenskom centre Náruč Žilina aktívne riešili svoju náročnú životnú situáciu.** Vďaka projektu sa im zlepšila bytová situácia, podarilo sa im vytvoriť si finančnú rezervu a celkovo sa zlepšila ich sociálno-ekonomická situácia. Došlo aj k výraznému upevneniu vzťahov medzi matkou a dieťaťom. Klientkam bolo v rámci terénnej práce poskytované aj pracovné poradenstvo a pomoc s orientáciou na trhu práce. Vďaka tomu sa v 2 rodinách matkám samoživiteľkám podarilo zamestnať sa na plný pracovný úväzok. Finančná podpora Nadácie Kooperatíva im umožnila tráviť viac kvalitného času s deťmi a budovať si pevné rodinné väzby v novom živote bez násillia.

**Sme veľmi radi, že sa nám tento pilotný projekt podarilo zrealizovať a veríme, že v ňom budeme môcť aj naďalej pokračovať. Výsledky projektu hovoria o jeho zmysluplnosti.**



Poradenské centrum Náruč Čadca v roku 2023 oslávilo svoju pľnoletosť - už 18 rokov svojej činnosti.

Žilinská poradňa od svojho vzniku v r. 2008 poskytla pomoc a poradenstvo 1942 klientom.

## Podporné a preventívne programy: Cesta k podpore života bez násilia

Tak ako predchádzajúce roky, aj v roku 2023 sme realizovali podporné **svojpomocné skupiny pre ženy a deti**. Svojpomocné kluby žien v Čadci realizujeme pravidelne už mnoho rokov. Skupina je pre ženy zažívajúce domáce násilie miestom bezpečia, normalizácie, podpory, ventilácie, napĺňania potreby byť vypočutá, niekam patriť, cítiť sa prijatá a taktiež miestom rozvíjania svojho života plnohodnotnejším smerom, na ktorý má každý človek právo. Ženy na kluboch zdieľajú svoje zážitky, skúsenosti. V rámci **súbežne realizovaných detských skupín** sa snažíme o to, aby deti s neľahkými životnými príbehmi zmysluplne trávil svoj voľný čas, získali nové priateľstvá. Na detskej skupine umožňujeme deťom ventilovať emócie, relaxovať či získať nové pozitívne zážitky a rozvíjať svoje sociálne zručnosti.

V Žiline sa nám počas roka podarilo zorganizovať **2 podporné rodinné**



**skupiny** poskytujúce bezpečný priestor pre vzájomné zdieľanie skúseností, podporu a posilnenie žien i detí. Klientkám umožňujeme zažívať pocit, že v náročnej životnej situácii „Nie som sám/sama“. Ženy majúce skúsenosť s niektorou z foriem domáceho násilia takéto aktivity výrazne posilňujú. Pre ich deti sú zase priestorom na spoločné trávenie voľného času, čo je nápomocné pri prekonávaní stresu a traumatizujúcich skúseností.

Pozitívnym prínosom je i posilnenie vzájomných rodinných vzťahov medzi matkou a dieťaťom i medzi súrodencami navzájom. Matky s deťmi sa venovali výtvarnej činnosti s využitím rôznych techník, čo im uľahčilo dostať sa do kontaktu so svojimi pocitmi, túžbami a myšlienkami, pre ktoré sa niekedy ťažko hľadajú slová. Umelecké vyjadrenie sa prináša okrem iného uvoľnenie, zmiernenie pocitov úzkosti, strachu či napätia. Najmä malým deťom pomáha pri ľahšom nadväzovaní kontaktov a umožňuje rozvíjať kognitívne aj motorické schopnosti, tvorivosť i fantáziu.

Kolegyne z poradní realizovali aj **preventívno-osvetové aktivity na materských, základných a stredných školách**. Naším cieľom je prispieť k prevencii a eliminácii násilia páchaného

na deťoch a v rodinách formou prednášok a interaktívnych aktivít. Deti získali informácie o násilí, jeho príčinách, formách a možnostiach pomoci, ale aj o rozvoji zdravých vzťahov. Sekundárnym prínosom týchto programov je vyhľadávacia činnosť, nakoľko vytvárajú priestor pre zachytenie detí, ktoré sú vystavené násiliu v rodine. Preventívnych programov sa zúčastnilo spolu **171 detí zo žilinského a 121 detí z kysuckého regiónu**.



## 15 rokov pomoci: Kapitola Poradenského centra Náruč Žilina sa uzatvára

I napriek všetkým vyššie spomínaným úspechom a neodškriepiteľnej zmysluplnosti našej poradenskej práce v prospech obetí domáceho násilia, sme museli z personálnych a ekonomických dôvodov k 31.12.2023, t.j. po 15 rokoch ukončili činnosť Poradenského centra Náruč Žilina.

Napriek tomuto neľahkému kroku sa nevzdávame našej misie! Naším cieľom je, aby poradenstvo a praktická pomoc, ktorú vieme obetiam domáceho násilia poskytnúť boli dostupné aj naďalej pre klientov zo Žiliny a okolia. Potešujúcou správou v tomto ohľade je skutočnosť, že v roku 2024 budeme môcť pokryť 1 nové miesto špecializovaného sociálneho poradcu na čadčianskom pracovisku.



# Detské advokačné centrum Náruč

Unikátna pomoc deťom a ich rodičom

Detské advokačné centrum Náruč (DAC Náruč) vykonáva opatrenia sociálnoprávnej ochrany a sociálnej kurately na základe odporúčania orgánov sociálnoprávnej ochrany detí a sociálnej kurately (SPODaSK). Kontaktovať nás môže každý, kto potrebuje pomoc v situácii násilia páchaného na deťoch pomoc.

## Podpora v ťažkých chvíľach: Ambulantná pomoc deťom a ich rodičom, kolegom z CDR

Deti, ktoré zažili alebo existuje podozrenie, že zažili sexuálne zneužívanie alebo hrubé fyzické násilie, potrebujú špeciálnu pomoc a podporu. V DAC Náruč im ju poskytujeme bezplatne v podobe:

- **Psychologickej pomoci:** Pomáhame deťom spracovať traumu a naučiť sa zvládať jej následky, spracovať túto neľahkú životnú situáciu a naučiť sa s ňou žiť
- **Sociálnej pomoci:** Podporujeme deti a ich rodiny v riešení sociálnych problémov, ktoré súvisia s výskytom násilia, nakoľko táto skutočnosť vplýva negatívne na celú rodinu
- **Právnej pomoci:** Pomáhame deťom a ich rodinám chrániť ich práva a domáhať sa spravodlivosti a zorientovať sa v trestnoprávnom procese, ktorého sú súčasťou

## Viac ako súčet jednotlivých odborníkov: Výhody multidisciplinárneho prístupu

Pri poskytovaní pomoci deťom a ich rodinám na tomto pracovisku uplatňujeme v maximálnej možnej miere multidisciplinárny prístup. Veríme, že spoluprácou všetkých zainteresovaných subjektov môže byť pomoc pre dieťa a rodinu efektívnejšia a rýchlejšia. Zároveň aj odborníci zapojení takýmto spôsobom do riešenia prípadov detských obetí násilia nie sú vo svojej práci osamotení, môžu konzultovať svoje zistenia, rýchlejšie si vymieňať informácie a spoločne navrhovať účinnejšie postupy práce v prospech dieťaťa.

Mrzí nás, že napriek našim dlhoročným snahám sa na Slovensku stále nepodarilo zaviesť povinnú multidisciplinárnu spoluprácu pri riešení prípadov detských obetí násilia.

## Prečo je multidisciplinárna spolupráca dôležitá?

- **Zlepšuje koordináciu medzi rôznymi profesiami:** Polícia, sociálni pracovníci, psychológovia a ďalší odborníci musia spolupracovať, aby sa zabezpečilo, že deti dostanú komplexnú a efektívnu pomoc
- **Znižuje riziko traumatizácie detí:** Deti by nemali musieť opakovane rozprávať svoj príbeh rôznym ľuďom
- **Zvyšuje šancu na úspešné vyšetrenie a potrestanie páchatel'ov:** Multidisciplinárny tím môže zhromaždiť silnejšie dôkazy a efektívnejšie viesť vyšetrenie

## Podpora v ťažkých chvíľach: Ambulantná pomoc deťom a ich rodičom, kolegom z CDR

Aj keď sa DAC Náruč primárne venuje dlhodobejšej pomoci, ponúkame aj pomocnú ruku tým, ktorí z rôznych dôvodov nemôžu s nami spolupracovať dlhodobo. Dôležitou súčasťou práce na tomto pracovisku je preto i poskytovanie jednorazových konzultácií pre záujemcov o pomoc, ktorí z rôznych dôvodov (vzdialenosť, iný problém ako násilie na dieťaťi) s DAC Náruč nemôžu alebo nechcú spolupracovať dlhodobo. Sú cenným nástrojom pre tých, ktorí hľadajú usmernenie a podporu v náročných situáciách. **V roku 2023 sme jednorazové konzultácie poskytli 69 záujemcom.**

## Bezpečný priestor pre detské výsluchy: Ochrana a podpora detí v náročných chvíľach

Keďže väčšina prípadov našich detských klientov končí trestným konaním, ponúkame od samého vzniku tohto pracoviska vyšetrovacím orgánom moderné, špeciálne upravené vypočúvacie priestory, ktoré zefektívňujú výsluchy detí a prispievajú

k znižovaniu sekundárnej viktimizácie a traumatizácie detí. V roku 2023 bolo v DAC Náruč realizovaných 8 výsluchov detských obetí násilia.

## Lepšia ochrana a podpora detí: Spolupráca s kľúčovými aktérmi v oblasti ochrany detí

Už tretí rok sme poskytovali odborným pracovníkom a vychovávateľom centier pre deti a rodiny (CDR) z celého Slovenska **odborno-konzultačný program zameraný na pomoc dieťaťu umiestnenému v CDR, ktoré bolo obeťou sexuálneho či fyzického násilia.** Zároveň sme schopní pracovať aj priamo s týmto dieťaťom. V roku 2023 sme spolupracovali so 6 CDR z celého Slovenska.

Za dôležité považujeme aj **vzdelávanie, informovanie a scitlivovanie samotných pracovníkov orgánov sociálnoprávnej ochrany detí a sociálnej kurately.** Na jar sme preto prezentovali našu tému a ponuku ambulantných programov DAC na celoslovenskom stretnutí pracovníkov sociálnej kurately v Poprade a v lete sme on-line formou zorganizovali Deň otvorených dverí, ktorého sa zúčastnilo 20 pracovníkov SPODaSK.

## Podpora pre základné školy: CAN hliadky

V spolupráci s Mestom Žilina a odborníkmi z radov pedagogických a odborných zamestnancov základných škôl a mestského úradu sme v r. 2021 kreovali **systém CAN hliadok.** Spracovali a v tlačenej podobe sme vydali i praktický Manuál pre riešenie podozrenia z násilia na deťoch pre pracovníkov základných škôl, ktorý poskytuje základné informácie o násilí na deťoch páchanom v mimoškolskom





prostredí a možnostiach jeho riešenia. Materiál zaujal v minulých rokoch už aj školy mimo regiónu Žiliny. V roku 2023 sme vyškolili členov nových CAN hliadok z okresov Martin (14), Čadca (15), Námestovo (26). CAN hliadkam venujeme neustálu pozornosť a odbornú podporu – v roku 2023 sme pre nich vytvorili **novú podstránku na našom webe**, kde nájdú rôzne pracovné materiály pre svoju činnosť.

## Detské advokačné centrum Nárúč – rok 2023 v číslach

vekový rozsah klientov	
0-6 rokov	6
7-10 rokov	14
11-15 rokov	19
16 a viac	5
<b>spolu</b>	<b>44</b>

dôvod prijatia dieťaťa	
podozrenie zo sexuálneho zneužívania (vrátane znásilnenia, sex. násilia či výroby detskej pornografie)	38
podozrenie z fyzického násilia	7
iné	0

počet záujemcov o spoluprácu s DAC Nárúč, ktorí sa nestali našimi klientami	
spolu	69



# Vzdelávanie, sieťovanie, osвета, informačné a advokačné aktivity

Päť podporných pilierov Náruče



V Náruči tradične, okrem advokačných aktivít zameraných na obhajobu práv detí ohrozených násilím, venujeme nemalú energiu príprave a organizácii rôznych aktivít informačného, osvetového a vzdelávacieho charakteru. V roku 2023 sa nám zorganizovať viacero prínosných a pre účastníkov zaujímavých aktivít.

Najväčšou z nich bola séria **3 podujatí s lektorkou Alžbětou Skleničkovou** z Prahy, ktoré sme organizovali 18.-19. 10. 2023 v Žiline a Čadci. Viac ako 150 účastníkov malo možnosť získať informácie a láskavý, úsmevný nadhľad na seba ako rodičom, náhradným profesionálnym rodičom či vychovávateľom v CDR. Kolegovia z pomáhajúcich organizácií na podujatí organizovanom pri príležitosti 18. narodením Poradenského centra Náruč Čadca získali informácie o neurobiologickej podstate svojej práce s detským klientom ako aj o inšpirácie pre sebaošetrovanie ako pomáhajúceho profesionála. Zo stretnutia laickej verejnosti ku Alžbetinej knihe *Manuál hravého rodiča* v kníhkupectve Artforum a o tom, či je možné zadávať hranice pri výchove v rodine tak, aby ich deti prijali, nájdete na našom webe videozáznam.



Vo februári sme na našom webe sprístupnili dva odborné videopríspevky – **zahraničné inšpirácie praktickej pomoci rodinám a deťom ohrozeným násilím**, ktoré mali v priebehu roka viac ako 1300 zhliadnutí.

Opäť sme realizovali vzdelávanie pre pedagogických **zamestnancov základných škôl, ktorí sú členmi novovytvorených CAN hliadok na školách** – tento rok pre 55 účastníkov z okresov Martin, Čadca a Námestovo. Vytvorenie CAN hliadok a šírenie manuálu pre učiteľov v téme násilia a sexuálneho zneužívania detí je pokračovaním systémovej odbornej spolupráce so školami a miestnou samosprávou. Na našom webe sme vytvorili novú podstránku pre CAN hliadky (pozri strana 21).



Novinkou a zaujímavým prepojením našich aktivít s umeleckou scénou bolo zahájenie **spolupráce s Mestským divadlom Žilina**. V spolupráci s dramaturgičkou sme po vybraných doobedných predstaveniach týkajúcich sa témy partnerského násillia a dopadov sexuálneho zneužívania zažitého v detskom veku, ktoré boli určené pre študentov stredných škôl, realizovali diskusiu divákov za účasti našej psychologičky. V novembri sme zase v rámci týždňa aktivizmu spoločne pripravili **sériu predstavení a diskusií s názvom HOVORME O NÁSILÍ**.

11 profesionálov pracujúcim s deťmi sme počas roku bezplatne sprístupnili naše **e-vzdelávanie v téme Grooming** vytvorené ešte v r. 2020.

**Preventívno-osvetové aktivity realizujeme aj na materských, základných a stredných školách.**

171 detí zo žilinského a 121 detí z kysuckého regiónu získalo informácie o násilí, jeho príčinách, formách a možnostiach pomoci, ale aj o rozvoji zdravých vzťahov.

**Chceme, aby aj Slovenská republika bola miestom, kde majú všetky deti právo na detstvo bez násillia.**

Aby v rodine ani nikde inde nebolo tolerované týranie, zanedbávanie, sexuálne zneužívanie či iné formy násillia vrátane telesných trestov. V súčasnosti to tak, bohužiaľ, nie je! Preto sme spolu s Centrom Slniečko iniciovali výzvu a **20.11.2023 verejnosti predstavili iniciatívu DETSTVO BEZ NÁSILLIA**, ktorú podpísalo ďalších 33 signatárov – organizácii pracujúcich s deťmi a pre deti. Jej plné znenie nájdete na našej webovej stránke. V ten istý deň sme v nitrianskom Centre Slniečko absolvovali **pracovné stretnutie s prezidentkou SR p. Zuzanou Čaputovou**, venované ochrane detí pred násillím a pomoci detským obetiam násillia na Slovensku.

V médiách sme poskytovali rozhovor v publicistickej relácii RTVS:24 s názvom

Cez lupu; v denníku DenníkN bol uverejnený rozhovor s výkonným riaditeľom Náruče a Doc. Slávkou Karkoškovou s názvom Mýty a fakty o sexuálnom zneužívaní detí. a v septembri 2023 aj ďalší článok o skúsenostiach z našej praxe – dobrej i zlej ... Všetky **mediálne výstupy sú sprístupnené na našej webovej stránke** v časti Média

Aj v r. 2023 sa nám darilo udržať trend **zvyšovania návštevnosti nášho webu naruc.sk** ako aj čitateľnosti zverejnených odborných a populárno-náučných článkov. Najčítanejšími boli:

1. Dieťa v rodičovskom konflikte – dohoda je lepšia ako vojna, ktorý mal viac ako 5000 zhliadnutí
2. Rozhovor s bývalým vychovávateľom
3. Čo sa stane, ak dieťa nahrádza partnera, kamaráta či dokonca rodiča?

Verejnosť sme počas roka priebežne informovali aj formou **mailov, článkov** na našom webe a **2 newsletterov** s praktickými informáciami o možnostiach identifikácie násillia vo vzťahoch a následnej pomoci.

Realizovali a zúčastnili sme sa i viacerých **sieťovacích aktivít**.

## Vzdelávali sme sa

Tém na vzdelávanie sa je v našej práci mnoho. V týchto sme sa v roku 2023 zvládli vyškoliť:

- práca vychovávateľa v CDR a profesionálneho náhradného rodiča s úsmevom a nadhľadom
- práca s terapeutickými kartami
- práca s rodinou z aspektu vzťahovej väzby
- práca s nepľnoletým páchatelom sexuálneho násillia
- finančná gramotnosť pre prácu s klientom
- Nenásillná a zrelá komunikácia v tímovej práci a práci s klientom
- Solution Focused prístup – využitie v praxi pomáhajúcich organizácií

- krátkodobý kurz arteterapie
- učili sme sa používať pri práci s klientom Familienbrett – rodinnú dosku
- Sandplaying – práca s klientom prostredníctvom hrového pieskoviska
- Hand test – projektívna metóda určená psychológom
- Dieťa a terapeut vo vzťahu s MUDr. Petrom Pöthem
- Podpora psychickej odolnosti detí a dospelých - REZILIENCIA s lektorkou Máriou Anyalaiovou
- Život s traumatizovaným dieťaťom so Zuzanou Zimovou
- Práca s deťmi s rizikovým správaním a hľadanie pomoci – v rámci konferencie Kruhy na hladine
- Ako sa rodí vrah – seminár s psychológom Antonom Heretikom
- Zvládanie záťažových situácií, podpora osobného a pracovného rozvoja, prevencia vyhorenia
- Ako posilniť sám seba a byť vzorom pre dieťa

Naši kolegovia vychovávatelia absolvovali i viacero online „metodických pondelkov“ organizovaných Ústredím práce, soc. vecí a rodiny s pestrým obsahom:

- Pedagogická diagnostika z pohľadu výchovy v CDR
- Práca s dieťaťom so syndrómom CAN v CDR Sečovce
- Spolupráca so školami, integrácia a inklúzia v praxi (príklad dobrej praxe z CDR Rimavská Sobota)
- Šport a kultúra v CDR, alebo ako podporovať u detí záujmové činnosti
- Využitie Terapeutického vychovávateľstva ako nového prístupu pri práci s deťmi v CDR

## Spolupráca a inšpirácia

V Náruči si ceníme profesionálny rozvoj a vzájomnú podporu medzi našimi zamestnancami. Už šiesty rok preto organizujeme **interné odborné stretnutia** separátne pre psychológov a sociálnych pracovníkov z Náruče, ktorých cieľom je:

- prehľbiť spoluprácu medzi rôznymi pracoviskami Náruče,
- vymeniť si skúsenosti a nové poznatky z danej oblasti,
- predstaviť príklady dobrej praxe z našej vlastnej práce,
- inšpirovať sa a navzájom sa obohatiť o nové nápady.

Vzhľadom na to, že v našom okolí nepôsobí žiadna podobná organizácia, zdieľanie špecifických informácií v rámci tímu je pre nás mimoriadne cenné. Stretnutia sú medzi kolegami obľúbené, oceňujú ich ako prínos pre ich profesný rozvoj.

**Stretnutia s kolegami pracujúcimi s deťmi a rodinami ohrozenými násilím boli a sú pre nás vždy zdrojom odbornej i ľudskej inšpirácie**, preto celý tím Detského advokačného centra Náruč absolvoval 2-dňovú stáž v Prahe, v organizáciách Centrum Locika a Dětské krizové centrum.

29.3.2024 sme v DKC už po druhýkrát organizovali výmenu skúseností – celoslovenské pracovné stretnutie centier pre deti a rodiny, ktoré realizujú **programy zamerané na výkon opatrení pobytovou formou pre dieťa spoločne s rodičom** (podľa §47 ods. 5 Zákona č. 305/2005 Z. z.). Stretnutia sa zúčastnili pracovníci z 9 centier, ktorí pracujú s dieťaťom a jeho rodičom (podobne ako my v rámci programu Aby deti nemuseli odísť z rodiny - viď str. 7). Podujatie sa opäť stretlo s veľmi dobrým ohlasom, čo nás utvrdilo v odhodnaní venovať čas a energiu tomuto formátu aj v budúcich rokoch.





# Projekty

Nástroj na zabezpečenie základnej prevádzky i nastavbových aktivít pre klientov

Od samotného vzniku nášho občianskeho združenia v roku 1997 je činnosť Náruče viazaná na získavanie finančných zdrojov prostredníctvom projektov podporených zo súkromných i verejných zdrojov.

## V roku 2023 sme realizovali tieto projekty:

**Náruč pre rodiny ohrozené násilím** je projektom dlhodobej podpory Nadácie J&T, vďaka ktorému sme aj v roku 2023 mohli zabezpečiť chod, prevádzku priestorov a dlhodobú udržateľnosť oboch našich poradenských centier. Detailnejšie informácie sú uvedené v časti „Poradenské centrá Náruč“.



**Kampaň Family – rodina na prvom mieste** je druhým z dlhodobo podporovaných projektov **Nadácie J&T**. Sme jednou zo zapojených organizácií, ktorá v Žilinskom a Trenčianskom kraji poskytuje podporné služby a pomoc rodinám v kríze. V spolupráci s inými organizáciami pomáhame rodinám predchádzať ďalším krízovým situáciám, pomáhame im zorientovať sa v možnostiach riešenia. Viac informácií o kampani: [www.kampanfamily.sk](http://www.kampanfamily.sk).



Vďaka pochopeniu, dôvere a finančnej podpore **Nadácie poisťovne KOOPERATÍVA** sme v apríli spustili realizáciu pilotného projektu podporovaného nájomného bývania pre jednorodičov s deťmi – obeť domáceho násillia.



Vďaka partnerstvu v národnom projekte **Podpora deinštitucionalizácie náhradnej starostlivosti III.** (08/2019 - 12/2023), ktorý bol realizovaný s podporou Európskeho sociálneho fondu v rámci Operačného programu Ľudské zdroje, sa nám darilo zdržať odborný tím DKC Náruč rozšírený o stabilnú pozíciu druhého psychológa a druhého sociálneho pracovníka.

**Základnú prevádzku našich pracovísk zabezpečujeme najmä vďaka finančným prostriedkom poskytnutých Ústredím práce, sociálnych vecí a rodiny, Žilinským samosprávnym krajom a Mestom Žilina.**

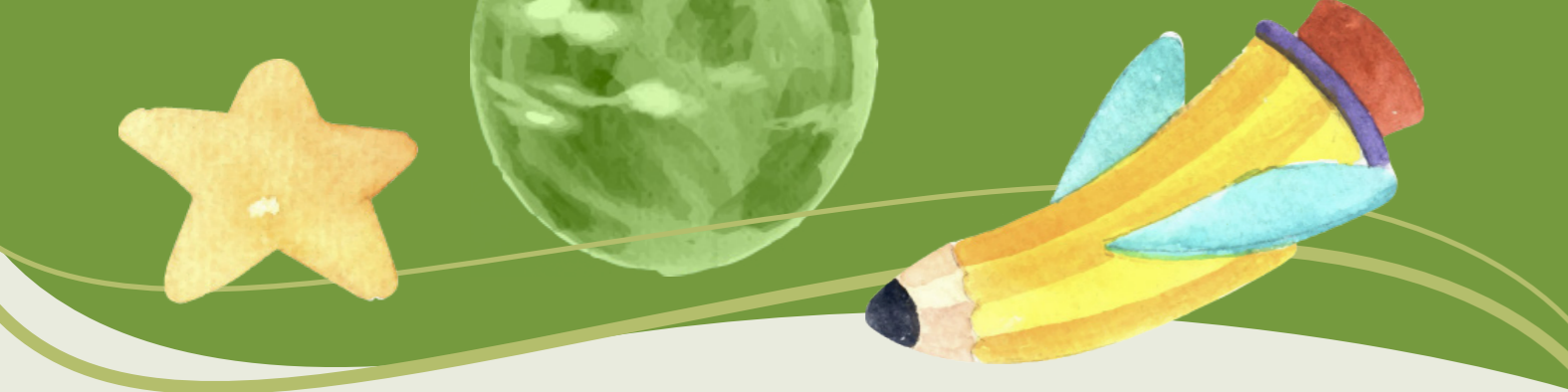

# Personálne zabezpečenie činnosti Náruče

Viac než len práca

V občianskom združení pracovalo v roku 2023 na hlavný pracovný pomer (HPP) 26 osôb a ďalších 5 osôb na parciálne úväzky formou dohody o vykonaní práce alebo o pracovnej činnosti. Viacerí pracovníci pracujúci na HPP majú ďalšie čiastočné úväzky, ktorými zabezpečujeme buď realizáciu projektových aktivít, výpomoc v rámci iných pracovísk Náruče či zástupy za dlhodobú PN, preto celkový počet dohôd dosiahol číslo 36.

Najviac zamestnancov pracuje v Detskom krízovom centre Náruč, t.j. v pobytovom zariadení s 24-hodinovou nepretržitou prevádzkou, kde zabezpečujeme prácu s dvoma špecializovanými skupinami klientov. Okrem riaditeľa tu pracujú na plný pracovný úväzok: 2 sociálne pracovníčky, 2 psychologičky, 2 profesionálne náhradné mamy, 8 vychovávateľa, asistentka výchovy a gazdiná. V rámci práce na dohodu pomáha deťom s prípravou na vyučovanie pani učiteľka. Veľkú budovu, ktorá je zároveň i sídlom nášho občianskeho združenia pomáha udržiavať v dobrom stave pán údržbár.

V Poradenskom centre Náruč Čadca boli obsadené pozície 3 sociálnych pracovníčok a 1 psychológa na plný úväzok, parciálny úväzok mala ďalšia psychologička. Poradenské centrum Náruč Žilina je z hľadiska počtu zamestnancov naším najmenším pracoviskom - pomoc klientom tu poskytovali sociálna pracovníčka a psychologička na plné pracovné úväzky.

V Detskom advokačnom centre Náruč bol odborný tím zložený z 2 psychologičiek a 1 sociálnej pracovníčky na plný pracovný úväzok.

Odborné právne poradenstvo klientom oboch našich poradenských centier poradne a Detského advokačného centra Náruč, tak ako po predchádzajúce roky, zabezpečovala naša dlhoročná skúsená externá právnička – advokátka.

Ekonomické služby a spracovanie personalistiky, administratívne a IT služby ako aj služby projektového a programového manažmentu a časť supervízií sú pre Náruč vykonávané formou dodávky objednaných služieb.

**Viac ako 90 % zamestnancov nášho združenia tvoria odborní pracovníci, ktorí priamo pracujú s detskými alebo dospelými klientmi.** Patria medzi nich psychológovia, sociálni pracovníci, vychovávateľa, profesionálni rodičia, pedagógovia a právnička – advokátka. Zvyšok tímu pracuje na úseku ekonomicko-administratívnom, projektového riadenia, fundrisingu, PR a advokačných aktivít zameraných na obhajobu práv detí, zmeny legislatívy či zlepšenie podmienok ochrany detí pred násilím na Slovensku.



# Financovanie

Naša práca je závislá od širokej podpory partnerov

Od samotného vzniku nášho občianskeho združenia v roku 1997 je činnosť Náruče viazaná na získavanie finančných zdrojov prostredníctvom projektov podporených zo súkromných i verejných zdrojov.

Naša práca je závislá od širokej podpory partnerov. Najvýznamnejším zdrojom financovania v roku 2023 boli **dotácie zo štátneho a verejného rozpočtu, ktoré tvorili 80,70 %** príjmov organizácie. Tieto zdroje nám umožnili realizovať pobytové, terénne a ambulantné opatrenia sociálnoprávnej ochrany detí a poskytovať kvalitné sociálne služby obetiam domáceho násillia a rodinám v kríze.

Ďalším dôležitým zdrojom boli **granty a projektové zdroje, ktoré tvorili 16,46%** príjmov. Vďaka nim sme mohli realizovať inovatívne projekty a rozširovať naše služby.

Napriek tomu, vyššie uvedené finančné prostriedky nepostačujú na pokrytie všetkých našich aktivít. V roku 2023 tvorili poukázané **2% z daní** síce len **2,06%** z celkových príjmov Náruče, ale sú pre nás **nepostrádateľným zdrojom financovania**, vďaka ktorým môžeme vstúpiť do projektov vyžadujúcich spolufinancovanie - to nám umožňuje rozširovať naše aktivity a pomáhať väčšiemu počtu detí a rodín. Zároveň môžeme realizovať aktivity, ktoré nie sú pokryté účelovo presne viazanými verejnými či donorskými zdrojmi.

**Súkromné dary a partnerstvá tvorili 0,26%** z celkových príjmov. Tieto zdroje nám umožnili:

- Rozšíriť naše programy a služby pre deti a dospelých v núdzi
- Zvýšiť kvalitu našej práce a ponúkať klientom lepšiu pomoc
- Investovať do budúcnosti a rozvíjať nové programy a aktivity naplňajúce poslanie Náruče

Veríme, že v budúcnosti sa nám podarí naďalej posilňovať tento finančný zdroj. Našou snahou je, aby sa za týmto účelom v maximálnej možnej miere zviditeľnil a využíval elektronický systém na individuálne jednorazové alebo dlhodobé darcovstvo, ktorý sa nachádza na našej webovej stránke.

Zvyšok príjmov, a to **0,51% tvoril príjem z predaja služieb** nášho občianskeho združenia.

**V Náruči si vážime podporu, ktorú nám prejavujú darcovia a partneri. Od samého začiatku sa snažíme túto dôveru posilňovať transparentným a zodpovedným hospodárením s financiami.**

## Náklady (Výdavky)

Z hľadiska výdavkov jednoznačne **najvyššiu položku tvoria mzdové náklady a s tým spojené zákonné odvody**. V roku 2023 to bolo až **68,88 %** z celkových výdavkov Náruče.

Nedá nám opomenúť fakt, že v posledných 3 rokoch čelíme citeľnému nárastu mzdových nákladov miezd zamestnancov, t.j. nárastu najväčšej výdajovej položky. Sme hrdí a vďační zároveň, že i napriek príjmom od štátu a samospráv, ktoré zohľadňovali nižšie mzdové náklady, sa nám doposiaľ darilo kombináciou rôznych donorských zdrojov a projektov zabezpečiť pokrytie všetkých legislatívou požadovaných nárastov miezd. V Náruči veríme, že naši zamestnanci sú naším najcennejším kapitálom. Ich profesionalita, obetavosť a entuziazmus sú kľúčové pre naplnenie nášho poslania.

## Opis výnosov

zdroje výnosov	výška výnosov v Eur		
	rok 2023	rok 2022	rok 2021
<b>Dotácie zo štátneho a verejného rozpočtu</b>	<b>812 168</b>	<b>657 408</b>	<b>626 021</b>
Z toho:			
Žilinský samosprávny kraj pre obe poradenské centrá Náruč	96 400	86 374	78 662
Ústredie práce sociálnych vecí a rodiny	683 296	555 533	531 889
Mesto Žilina pre Poradenské centrum Náruč Žilina	17 500	15 500	15 000
Príjmy od iných organizácií vrátane grantov	165 717	129 389	124 313
<b>Príjmy 2%</b>	<b>20 733</b>	<b>29 780</b>	<b>32 893</b>
<b>Príjmy od fyzických osôb</b>	<b>2 536</b>	<b>8 480</b>	<b>3 639</b>
<b>Verejné zbierky</b>	<b>0</b>	<b>0</b>	<b>0</b>
<b>Tržby z predaja výrobkov a služieb</b>	<b>5 189</b>	<b>1 701</b>	<b>1 928</b>
<b>Ostatné výnosy</b>	<b>2</b>	<b>147</b>	<b>3 538</b>
<b>Výnosy celkom</b>	<b>1 006 346*</b>	<b>826 905</b>	<b>792 332</b>

\*citeľný nárast príjmov bol spôsobený najmä novelizáciou Zákona 305/2005, ktorá s účinnosťou od r. 2023 zabezpečila navýšené financovanie výkonu opatrení SPODaSK pobytovou formou v centrách so špecializovaným programom.

## Opis najvýznamnejších položiek nákladov

	rok 2023	rok 2022	rok 2021
Mzdové náklady celkom	507 920*	423 400	419 576
Zákonné sociálne poistenie, soc. fondy	165 846*	145 412	142 916
Služby (poštovné, telefóny, náklady na konkrétne akcie, poplatky. banke, ...)	145 485	111 912	106 039
Materiálne náklady (kancelárske potreby, PHM, literatúra, vybavenie, hygienické potreby, PC komponenty, drobný majetok)	40 806	37 004	30 433
Obuv, hračky, potreby pre deti, stravné a ubytovanie detí, cestovné detí	29 677	24 338	28 838
Odpisy	18 671	23 209	23 536
Opravy a udržiavanie	28 311	10 854	8 916
Spotreba energie	17 420	16 032	18 664
Cestovné zamestnancov	1 400	1 092	128
Náklady na tábory	5 288	7 496	9 405
Daň z nehnuteľnosti, ostatné dane a poplatky	621	621	621
Iné (poistenie a bankové poplatky)	4 842	3 791	4 224

\* nárast mzdových výdavkov a nákladov na zákonné sociálne poistenie a soc. fondy v dôsledku valorizácie miezd k 1.1. a následne aj k 1.9.2023 stanovenej Nariadením vlády Slovenskej republiky č. 296/2022 Z. z. ako aj navýšením miezd podľa Zákona č. 376/2022 o profesionálnych náhradných rodičoch.

## Náruč v turbulentných časoch

Aj keď vojenský konflikt na Ukrajine priamo nezasiahol naše občianske združenie, jeho následky pociťujeme v plnej miere. Vysoká miera inflácie a nárast miezd ovplyvňujú Náruč ako účtovnú jednotku v rôznych oblastiach:

- Nárast cien materiálov, energií a služieb zvyšuje naše prevádzkové náklady
- Rast miezd je potrebný na udržanie si kvalitných pracovníkov, ale zároveň zvyšuje naše mzdové náklady a náklady na zákonné sociálne poistenie

## Tieto faktory nás ovplyvňujú nasledovne:

- 1. Svet čelí nárastu cien pohonných hmôt, no my v Náruči sa nevzdávame.** Už v minulom roku sme prijali preventívne opatrenia na hospodárne a efektívne využívanie služobných vozidiel, aby sme minimalizovali dopad tejto krízy na našu prácu (optimalizujeme trasy, zdieľame vozidlá, neustále sledujeme spotreby našich 4 služobných áut a hľadáme možnosti jej zníženia).
- 2. Vojna na susediacej Ukrajine vyvolala humanitárnu krízu, ktorá zasiahla milióny ľudí,** preto predpokladáme, že časť našich pravidelných či potenciálnych jednorazových darcov pravdepodobne presmeruje svoje filantropické aktivity (či už v podobe asignácie 2% z daní alebo priamych finančných darov) na iné organizácie, ktoré poskytujú pomoc odídencom z Ukrajiny. Uvedomujeme si, že to môže znamenať odsunutie niektorých našich plánovaných aktivít, ktoré budú musieť počkať na priaznivejšie obdobie.
- 3. Svet čelí neľahkým výzvam. Ceny energií a tovarov rastú, ekonomická situácia sa stáva náročnou pre mnohých z nás.** Aj Náruč vníma tieto tlaky. Niektorí z našich darcov čelia zníženiu príjmov a musia obmedziť svoje dary. Môže sa tak stať, že aj naša organizácia zaznamená pokles financií z asignácie 2% z daní.

**Aj napriek tejto neistej situácii sa nevzdávame.** Sme odhodlaní aj naďalej plniť naše poslanie a pomáhať deťom a rodinám v núdzi. **Ako to zvládneme?**

**Efektívne hospodárenie:** hľadáme úspory v prevádzke a optimalizujeme naše výdavky.

**Diverzifikácia zdrojov financovania:** oslovujeme nových darcov a partnerov a neustále hľadáme alternatívne možnosti financovania našej činnosti.

**Zvýšenie efektívnosti:** pracujeme na zlepšovaní našej práce a hľadáme cesty, ako ju robiť efektívnejšie.



# Vízia pre rok 2024

Čo nás čaká v občianskom združení

~~~~~

Každé dieťa si zaslúži žiť v bezpečí a láske, každý človek má právo na život bez násilia, preto Náruč aj v roku 2024 bude pokračovať v činnostiach naplňajúcich jej poslanie: pomáhať týraným deťom, ženám a rodinám ohrozeným násilím.

- Ohrozeným deťom a rodinám budeme naďalej poskytovať bezpečie a všestrannú odbornú pomoc prostredníctvom Detského krízového centra Náruč, Poradenského centra Náruč Čadca ako aj Detského advokačného centra Náruč
- Budeme i naďalej pokračovať v obhajobe práv a záujmov detí ohrozených násilím tak, ako ich garantuje Dohovor o právach dieťaťa
- V rámci preventívnych programov budeme učiť deti, ako sa chrániť pred násilím
- Naďalej budeme vzdelávať profesionálov pracujúcich s deťmi a pre deti
- Spoločne s rodinami budeme hľadať možnosti, ako prekonať problémy a vytvoriť pre deti bezpečný domov.

## **Dodatočné informácie k Výročnej správe**

- Výsledok hospodárenia za účtovné obdobie 2023 vo výške 921,30 eur bude zaúčtovaný na účet Nerozdelený zisk z minulých rokov – presúva sa do vlastného imania. Ročná účtovná závierka bola zostavená za predpokladu, že účtovná jednotka bude nepretržite pokračovať vo svojej činnosti. Účtovná jednotka neúčtovala o žiadnych nákladoch a výnosoch, ktoré majú výnimočný rozsah. Voči účtovnej jednotke nie je vedený žiaden spor, ani neručí za záväzky iných fyzických osôb alebo účtovných jednotiek. Účtovná jednotka neposkytla záruky alebo iné zabezpečenie svojim štatutárnym orgánom.
- K dátumu zostavenia Výročnej správy nie sú Správnej rade občianskeho združenia známe žiadne ďalšie následné udalosti, ktoré by ovplyvnili Výročnú správu k 31. decembru 2023.



# Vďaka

Spoločne sme v roku 2023 pomohli stovkám ľudí!



Ústredie práce, sociálnych vecí a rodiny  
Žilinský samosprávny kraj  
Nadácia J&T  
Mesto Žilina  
Nadácia poisťovne KOOOPERATIVA  
Cirkev bratská – spoločenstvo Za  
kostolom, Žilina  
AFRY CZ, s r.o., Žilina  
Hasiči Raková  
Hollen s. r.o., Teplička nad Váhom  
Chadim's charity  
KROS a. s., Žilina  
regionálni manažéri spol. TESCO Stores  
rodina Bendžalová  
rodina Kvasnicová  
SEVIS a.s., Žilina  
SOŠ strojárská Kysucké Nové Mesto  
zamestnanci spoločnosti Siemens  
zamestnanci spoločnosti DELL  
ZŠ Limbová Žilina

Žilinský Večerník  
pán Ivan Klieštik  
pán Ján Urík  
pán Marián Švancár  
pán Martin Stehel  
pán Milan Vojčiniak  
pán Pavol Sandanus  
Pani a pán Veronika a Mário Vranovci  
pani Cholevová Dana  
pani JUDr. Lucka Ďuricová  
pani Kralová Mária  
Pani Krchová  
pani Lackovičová – Nadácia Dobrý  
skutok  
pani Mária Chabroňová  
pani Renáta Golisová  
pani Michaela Slobodová  
pani Oľga Leitmanová  
pán Ivan Miho  
pani Padychová

Ďakujeme za podporu i všetkým 2% pravidelným i anonymným darcom!

# Príloha č. 1 PRIEMERNÉ EKONOMICKY OPRÁVNENÉ NÁKLADY NA SOCIÁLNU SLUŽBU ZA ROK 2023

Výpočet ekonomicky oprávnených nákladov podľa §72 ods. 5 Zákona 448/2008 Z. z. v platnom znení

Poskytovateľ sociálnej služby: **Náruč - Pomoc deťom v kríze, IČO: 36138665**

Druh poskytovanej sociálnej služby: **špecializované sociálne poradenstvo**

Forma sociálnej služby: **terénna a ambulatná forma**

Počet prijímateľov sociálnej služby v roku 2023: **486 klientov**

Počet hodín sociálnej služby za rok 2023: **7380 hodín**

|     | <b>Ekonomicky oprávnené náklady<br/>(podľa § 72 ods. 5 zákona NR SR č. 448/2008<br/>Z.z. zákona o sociálnych službách a o zmene<br/>a doplnení zákona 455/1997 Zb. o živnostenskom<br/>podnikaní (živnostenský zákon) v znení<br/>neskorších predpisov</b> | <b>Celkové náklady za<br/>Poradenské centrum<br/>Náruč Čadca<br/>za sledované<br/>obdobie 2023 (€)</b> | <b>Celkové náklady za<br/>Poradenské centrum<br/>Náruč Žilina<br/>za sledované<br/>obdobie 2023 (€)</b> |
|-----|------------------------------------------------------------------------------------------------------------------------------------------------------------------------------------------------------------------------------------------------------------|--------------------------------------------------------------------------------------------------------|---------------------------------------------------------------------------------------------------------|
| 1.  | Mzdové náklady                                                                                                                                                                                                                                             | 29 167,29                                                                                              | 30 045,15                                                                                               |
| 2.  | Zákonné odvody                                                                                                                                                                                                                                             | 10 266,88                                                                                              | 10 575,89                                                                                               |
| 3.  | Zákonné sociálne náklady                                                                                                                                                                                                                                   | 1 210,31                                                                                               | 1 179,73                                                                                                |
| 4.  | Spotreba energie                                                                                                                                                                                                                                           | 29,52                                                                                                  | 150,00                                                                                                  |
| 5.  | Spotreba materiálu                                                                                                                                                                                                                                         | 360,33                                                                                                 | 583,84                                                                                                  |
| 6.  | Cestovné náklady                                                                                                                                                                                                                                           | 79,50                                                                                                  |                                                                                                         |
| 7.  | Rutinná štandardná údržba                                                                                                                                                                                                                                  |                                                                                                        | 454,24                                                                                                  |
| 8.  | Nájomné                                                                                                                                                                                                                                                    |                                                                                                        | 504,00                                                                                                  |
| 9.  | Výdavky na služby                                                                                                                                                                                                                                          | 6 742,17                                                                                               | 4 634,30                                                                                                |
| 10. | Bežné transfery                                                                                                                                                                                                                                            |                                                                                                        |                                                                                                         |
| 11. | Supervízie a vzdelávanie                                                                                                                                                                                                                                   | 344,00                                                                                                 | 72,85                                                                                                   |
|     | Spolu náklady                                                                                                                                                                                                                                              |                                                                                                        |                                                                                                         |
|     | Počet odpracovaných hodín v roku 2023                                                                                                                                                                                                                      | 3 226                                                                                                  | 4 154                                                                                                   |
|     | Priemerne EON za 1 hod. poskytnutej sociálnej služby                                                                                                                                                                                                       | 13,85 €/hod.                                                                                           | 16,35 €/hod.                                                                                            |

## **I. Správa z auditu účtovnej závierky**

### Názor

Uskutočnili sme audit účtovnej závierky občianskeho združenia Náruč – pomoc deťom v kríze (ďalej len „Občianske združenie“), ktorá obsahuje súvahu k 31. decembru 2023, výkaz ziskov a strát za rok končiaci sa k uvedenému dátumu, a poznámky, ktoré obsahujú súhrn významných účtovných zásad a účtovných metód.

Podľa nášho názoru, priložená účtovná závierka poskytuje pravdivý a verný obraz finančnej situácie Občianskeho združenia k 31. decembru 2023 a výsledku jej hospodárenia za rok končiaci sa k uvedenému dátumu podľa zákona č. 431/2002 Z.z. o účtovníctve v znení neskorších predpisov (ďalej len „zákon o účtovníctve“).

### Základ pre názor

Audit sme vykonali podľa medzinárodných audítorských štandardov (International Standards on Auditing, ISA). Naša zodpovednosť podľa týchto štandardov je uvedená v odseku Zodpovednosť audítora za audit účtovnej závierky. Od Občianskeho združenia sme nezávislí podľa ustanovení zákona č. 423/2015 Z.z. o štatutárnom audite a o zmene a doplnení zákona č. 431/2002 Z.z. o účtovníctve v znení neskorších predpisov (ďalej len „zákon o štatutárnom audite“) týkajúcich sa etiky, vrátane Etického kódexu audítora, relevantných pre náš audit účtovnej závierky a splnili sme aj ostatné požiadavky týchto ustanovení týkajúcich sa etiky. Sme presvedčení, že audítorské dôkazy, ktoré sme získali, poskytujú dostatočný a vhodný základ pre náš názor.

### Zodpovednosť štatutárneho orgánu za účtovnú závierku

Štatutárny orgán je zodpovedný za zostavenie tejto účtovnej závierky tak, aby poskytovala pravdivý a verný obraz podľa zákona o účtovníctve a za tie interné kontroly, ktoré považuje za potrebné na zostavenie účtovnej závierky, ktorá neobsahuje významné nesprávnosti, či už v dôsledku podvodu alebo chyby.

Pri zostavovaní účtovnej závierky je štatutárny orgán zodpovedný za zhodnotenie schopnosti Občianskeho združenia nepretržite pokračovať vo svojej činnosti, za opísanie skutočností týkajúcich sa nepretržitého pokračovania v činnosti, ak je to potrebné, a za použitie predpokladu nepretržitého pokračovania v činnosti v účtovníctve, ibaže by mal v úmysle Občianske združenie zlikvidovať alebo ukončiť jeho činnosť, alebo by nemal inú realistickú možnosť, než tak urobiť.

### Zodpovednosť audítora za audit účtovnej závierky

Našou zodpovednosťou je získať primerané uistenie, či účtovná závierka ako celok neobsahuje významné nesprávnosti, či už v dôsledku podvodu alebo chyby, a vydať správu audítora, vrátane názoru. Primerané uistenie je uistenie vysokého stupňa, ale nie je zárukou toho, že audit vykonaný

podľa medzinárodných audítorských štandardov vždy odhalí významné nesprávnosti, ak také existujú. Nesprávnosti môžu vzniknúť v dôsledku podvodu alebo chyby a za významné sa považujú vtedy, ak by sa dalo odôvodnene očakávať, že jednotlivito alebo v súhrne by mohli ovplyvniť ekonomické rozhodnutia používateľov, uskutočnené na základe tejto účtovnej závierky.

V rámci auditu uskutočneného podľa medzinárodných audítorských štandardov, počas celého auditu uplatňujeme odborný úsudok a zachovávame profesionálny skepticizmus. Okrem toho:

- Identifikujeme a posudzujeme riziká významnej nesprávnosti účtovnej závierky, či už v dôsledku podvodu alebo chyby, navrhujeme a uskutočňujeme audítorské postupy reagujúce na tieto riziká a získavame audítorské dôkazy, ktoré sú dostatočné a vhodné na poskytnutie základu pre náš názor. Riziko neodhalenia významnej nesprávnosti v dôsledku podvodu je vyššie ako toto riziko v dôsledku chyby, pretože podvod môže zahŕňať tajnú dohodu, falšovanie, úmyselné vynechanie, nepravdivé vyhlásenie alebo obídienie internej kontroly.
- Oboznamujeme sa s internými kontrolami relevantnými pre audit, aby sme mohli navrhnúť audítorské postupy vhodné za daných okolností, ale nie za účelom vyjadrenia názoru na efektívnosť interných kontrol Občianskeho združenia.
- Hodnotíme vhodnosť použitých účtovných zásad a účtovných metód a primeranosť účtovných odhadov a uvedenie s nimi súvisiacich informácií, uskutočnené štatutárnym orgánom.
- Robíme záver o tom, či štatutárny orgán vhodne v účtovníctve používa predpoklad nepretržitého pokračovania v činnosti a na základe získaných audítorských dôkazov záver o tom, či existuje významná neistota v súvislosti s udalosťami alebo okolnosťami, ktoré by mohli významne spochybníť schopnosť Občianskeho združenia nepretržite pokračovať v činnosti. Ak dospejeme k záveru, že významná neistota existuje, sme povinní upozorniť v našej správe audítora na súvisiace informácie uvedené v účtovnej závierke, alebo, ak sú tieto informácie nedostatočné, modifikovať náš názor. Naše závery vychádzajú z audítorských dôkazov získaných do dátumu vydania našej správy audítora. Budúce udalosti alebo okolnosti však môžu spôsobiť, že Občianske združenie prestane pokračovať v nepretržitej činnosti.
- Hodnotíme celkovú prezentáciu, štruktúru a obsah účtovnej závierky vrátane informácií v nej uvedených, ako aj to, či účtovná závierka zachytáva uskutočnené transakcie a udalosti spôsobom, ktorý vedie k ich vernému zobrazeniu.

So štatutárnym orgánom komunikujeme okrem iných záležitostí plánovaný rozsah a časový harmonogram auditu a významné zistenia z auditu, vrátane významných nedostatkov v interných kontrolách, ktoré identifikujeme počas nášho auditu.

## II. Správa podľa zákona o štatutárnom audite k informáciám, ktoré sa uvádzajú vo výročnej správe

Štatutárny orgán je zodpovedný za informácie uvedené vo výročnej správe, zostavenej podľa požiadaviek zákona o účtovníctve. Náš vyššie uvedený názor na účtovnú závierku sa nevzťahuje na iné informácie vo výročnej správe.

V súvislosti s auditom účtovnej závierky je našou zodpovednosťou oboznámenie sa s informáciami uvedenými vo výročnej správe a posúdenie, či tieto informácie nie sú vo významnom nesúlade s auditovanou účtovnou závierkou alebo našimi poznatkami, ktoré sme získali počas auditu účtovnej závierky, alebo sa inak zdajú byť významne nesprávne.

Posúdili sme, či výročná správa Občianskeho združenia obsahuje informácie, ktorých uvedenie vyžaduje zákon o účtovníctve.

Na základe prác vykonaných počas auditu účtovnej závierky, podľa nášho názoru:

- informácie uvedené vo výročnej správe zostavenej za rok 2023 sú v súlade s účtovnou závierkou za daný rok,
- výročná správa obsahuje informácie podľa zákona o účtovníctve.

Okrem toho, na základe našich poznatkov o účtovnej jednotke a situácii v nej, ktoré sme získali počas auditu účtovnej závierky, sme povinní uviesť, či sme zistili významné nesprávnosti vo výročnej správe, ktorú sme obdržali pred dátumom vydania tejto správy audítora. V tejto súvislosti neexistujú zistenia, ktoré by sme mali uviesť.

19. apríla 2024



MIFEST, s.r.o.  
Čížatice 16, 044 47 Čížatice  
OR MS Košice, oddiel: Sro, vložka: 19387/V  
Licencia SKAU č. 309

Ing. Jozef Mičuch  
štatutárny audítora  
Licencia SKAU č. 128

MIFEST, s.r.o.  
Ing. Jozef Mičuch  
Čižatice 16  
044 47 Čižatice

V Žiline dňa 02.04.2024.

### Vyhlasenie vedenia občianskeho združenia k auditu účtovnej závierky roku 2023

Posielame Vám toto vyhlásenie v súvislosti s auditom účtovnej závierky občianskeho združenia Náruč – Pomoc deťom v kríze (ďalej len OZ NPDK), ktorého cieľom je vyjadrenie názoru, či účtovná závierka zostavená k 31.12.2023 vyjadruje verne vo všetkých významných súvislostiach finančnú situáciu občianskeho združenia k 31.12.2023, ako aj výsledky hospodárenia a peňažné toky za rok, ktorý sa k uvedenému dátumu skončil, v súlade so Zákonom č. 431/2002 Z.z. o účtovníctve v znení neskorších predpisov.

Berieme na vedomie, že Vaše overenie bolo vykonané v súlade so Zákonom č. 423/2015 Z.z. o štatutárnom audite a o zmene a doplnení zákona č. 431/2002 Z.z. o účtovníctve v znení neskorších predpisov, zahrnulo len tie testy účtovných záznamov a obdobné audítorské procedúry, ktoré ste považovali za potrebné k vysloveniu názoru na účtovnú závierku.

V zmysle Zákona 297/2008 Z.z. § 10 ods. (10) o ochrane pred legalizáciou príjmov z trestnej činnosti a o ochrane pre financovaním terorizmu a o zmene a doplnení niektorých zákonov (ďalej len „zákon“) je audítor, daňový poradca, alebo ekonomický poradca povinný overiť, či jeho klient koná vo vlastnom mene. Podpisom tohto vyhlásenia prehlasujeme, že konáme vo vlastnom mene.

Uznávame našu zodpovednosť za správne vykázanie a zostavenie účtovnej závierky, vrátane všetkých zverejňovaných informácií, v súlade s platnými predpismi. Pravdivo a podľa nášho najlepšieho vedomia a svedomia sa vyjadrujeme k podstatným skutočnostiam, ktoré súviseli s vypracovaním účtovnej závierky nášho občianskeho združenia:

1. Predložené výkazy zahŕňajú všetky účtovné prípady týkajúce sa horeuvedeného účtovného obdobia.
2. Nie sme si vedomí žiadnych zámerných nejasností, ktoré by mohli mať významný vplyv na položky účtovnej závierky.
3. Poskytli sme Vám prístup ku všetkým účtovným a ďalším písomnostiam, ako aj zápisniciam zo zasadnutia správnej rady občianskeho združenia.
4. Potvrďujeme, že sme Vám poskytli kompletné informácie ohľadne definovania spriaznených strán (osôb s osobitným vzťahom).

5. Nemáme žiadne zámery, ktoré by mohli významne ovplyvniť hodnotu a klasifikáciu aktív a pasív uvedených v účtovnej závierke, ako je:  
(a) vykonať kroky smerujúce k vyhláseniu konkurzu alebo vstupu do likvidácie.
6. Občianske združenie má vlastnícke práva ku všetkým aktívam vykázaným v súvahe účtovnej závierky. Neexistujú žiadne iné vecné bremená alebo záložné práva okrem tých, ktoré sú uvedené v poznámkach. Potvrďujeme, že občianske združenie nevlastní žiadny iný hnutel'ny alebo nehnuteľný majetok neuvedený v súvahe alebo poznámkach k účtovnej závierke.
7. V účtovnej závierke sme pri oceňovaní majetku a záväzkov zohľadnili všetky riziká, straty a znehodnotenia, ktoré nám boli známe ku dňu jej zostavenia.
8. Pravdivo sme zodpovedali všetky otázky, ktoré ste nám počas auditu položili.
9. V účtovnej závierke sme uviedli, resp. zohľadnili všetky záväzky (skutočné aj potenciálne).
10. Účtovníctvo a účtovná závierka zachytávajú v súlade s predpismi:  
(a) prijaté a poskytnuté záruky,  
(b) aktíva nevykázané v súvahe (podsúvahové účty, operatívna evidencia).
11. Po dátume, ku ktorému bola účtovná závierka zostavená sa nevyskytli žiadne iné udalosti, ktoré by vyžadovali jej úpravu alebo doplnenie, okrem tých, ktoré sú uvedené v poznámkach.
12. V prípade neregulárností a sporov, ktoré by významne ovplyvnili výkazy, sme postupovali podľa zmlúv a kontraktov.
13. Zo strany vedenia občianskeho združenia sa nevyskytli žiadne mimoriadne skutočnosti, ako krádež, falšovanie či podvod, ktoré by výrazne ovplyvnili výkazy účtovnej závierky.
14. Podľa názoru vedenia občianskeho združenia nebolo potrebné vytvoriť žiadne rezervy a opravné položky.
15. Neexistujú náklady na položky investičného charakteru, ktoré by neboli zahrnuté v majetku účtovnej jednotky počas účtovného obdobia roku 2023.
16. Občianske združenie neviduje žiadne nároky vyplývajúce zo sporov. Nie sme informovaní o žiadnych iných udalostiach, ktoré ostali nevyriešené, a ani sa nepredpokladá, že sa vyskytnú také, ktoré by mali významný vplyv na výkazy závierky k tomuto dátumu, alebo za uvedené účtovné obdobie.

Za občianske združenie:

NÁRUČ – POMOC DEŤOM V KRÍZE  
Zádubnie 56, 010 03 ŽILINA  
IČO: 36138665, DIČ: 2021380427  
tel./fax: 041/5166543

Mgr. Róbert Bracínik  
Výkonný riaditeľ OZ NPDK

# ÚČTOVNÁ ZÁVIERKA

neziskovej účtovnej jednotky účtujúcej  
v sústave podvojného účtovníctva



zostavená k **3 1 . 1 2 . 2 0 2 3**

|                                                          |                                                             |                                                          |
|----------------------------------------------------------|-------------------------------------------------------------|----------------------------------------------------------|
| Daňové identifikačné číslo<br><b>2 0 2 1 3 8 0 4 2 7</b> | Účtovná závierka                                            | Mesiac Rok                                               |
| IČO<br><b>3 6 1 3 8 6 6 5</b>                            | <input checked="" type="checkbox"/> riadna                  | Za obdobie od <b>1 2 0 2 3</b>                           |
| SK NACE<br><b>9 4 . 9 9 . 1</b>                          | <input type="checkbox"/> mimoriadna                         | do <b>1 2 2 0 2 3</b>                                    |
|                                                          | <input type="checkbox"/> priebežná<br><i>(vyznačí sa x)</i> | Bezprostredne predchádzajúce obdobie od <b>1 2 0 2 2</b> |
|                                                          |                                                             | do <b>1 2 2 0 2 2</b>                                    |

|                                                                                    |                                                                                                  |                                                                                                          |
|------------------------------------------------------------------------------------|--------------------------------------------------------------------------------------------------|----------------------------------------------------------------------------------------------------------|
| Priložené súčasti účtovnej závierky                                                |                                                                                                  |                                                                                                          |
| <input checked="" type="checkbox"/> Súvaha (Úč NUJ 1-01)<br><i>(v eurocentoch)</i> | <input checked="" type="checkbox"/> Výkaz ziskov a strát (Úč NUJ 2-01)<br><i>(v eurocentoch)</i> | <input checked="" type="checkbox"/> Poznámky (Úč NUJ 3-01)<br><i>(v celých eurách alebo eurocentoch)</i> |

Názov účtovnej jednotky  
**NÁRUČ – pomoc deťom v kríze**

Sídlo účtovnej jednotky

Ulica **ZÁDUBNIE** Číslo **5 6**

PSČ **0 1 0 0 3** Obec **ŽILINA 3**

Telefónne číslo  
**+ 4 2 1 4 1 5 1 6 6 5 4 3**

E-mailová adresa  
**NARUC@NARUC.SK**

|                                              |                                  |                                                                                                  |
|----------------------------------------------|----------------------------------|--------------------------------------------------------------------------------------------------|
| Zostavená dňa:<br><b>2 5 . 0 3 . 2 0 2 4</b> | Schválená dňa:<br><b>. . 2 0</b> | Podpisový záznam<br>štatutárneho orgánu alebo<br>člena štatutárneho orgánu<br>účtovnej jednotky: |
|----------------------------------------------|----------------------------------|--------------------------------------------------------------------------------------------------|

Súvaha (Úč NUJ 1-01)

IČO **3 6 1 3 8 6 6 5**

| Strana aktív                                                                                                  | č.r.       | Bežné účtovné obdobie |           |           | Bezprostredne predchádzajúce účtovné obdobie |
|---------------------------------------------------------------------------------------------------------------|------------|-----------------------|-----------|-----------|----------------------------------------------|
|                                                                                                               |            | Brutto                | Korekcia  | Netto     | Netto                                        |
| a                                                                                                             | b          | 1                     | 2         | 3         | 4                                            |
| <b>A. NEOBEŽNÝ MAJETOK SPOLU</b> r. 002 + r. 009 + r. 021                                                     | <b>001</b> | 500504.39             | 289555.78 | 210948.61 | 220428.42                                    |
| <b>A.I. Dlhodobý nehmotný majetok</b> r. 003 až r. 008                                                        | <b>002</b> |                       |           |           |                                              |
| <b>A.I.1.</b> Nehmotné výsledky z vývojovej a obdobnej činnosti 012 - (072+091AÚ)                             | 003        |                       |           |           |                                              |
| 2. Softvér 013 - (073+091AÚ)                                                                                  | 004        |                       |           |           |                                              |
| 3. Oceniteľné práva 014 - (074 + 091AÚ)                                                                       | 005        |                       |           |           |                                              |
| 4. Ostatný dlhodobý nehmotný majetok (018+ 019)-(078 + 079 + 091 AÚ)                                          | 006        |                       |           |           |                                              |
| 5. Obstaranie dlhodobého nehmotného majetku (041-093)                                                         | 007        |                       |           |           |                                              |
| 6. Poskytnuté preddavky na dlhodobý nehmotný majetok (051-095AÚ)                                              | 008        |                       |           |           |                                              |
| <b>A.II. Dlhodobý hmotný majetok</b> r. 010 až r. 020                                                         | <b>009</b> | 500504.39             | 289555.78 | 210948.61 | 220428.42                                    |
| <b>A.II.1.</b> Pozemky (031)                                                                                  | 010        |                       |           |           |                                              |
| 2. Umelecké diela a zbierky (032)                                                                             | 011        |                       |           |           |                                              |
| 3. Stavby 021 - (081 + 092AÚ)                                                                                 | 012        | 394445.07             | 186238.25 | 208206.82 | 208907.15                                    |
| 4. Samostatné hnutelné veci a súbory hnutelných vecí 022 - (082 + 092AÚ)                                      | 013        | 34096.55              | 34096.55  |           |                                              |
| 5. Dopravné prostriedky 023 - (083 + 092AÚ)                                                                   | 014        | 71512.77              | 68770.98  | 2741.79   | 11521.27                                     |
| 6. Pestovateľské celky trvalých porastov 025 - (085 + 092AÚ)                                                  | 015        |                       |           |           |                                              |
| 7. Základné stádo a ťažné zvieratá 026 - (086 + 092AÚ)                                                        | 016        |                       |           |           |                                              |
| 8. Drobný dlhodobý hmotný majetok 028 - (088 + 092AÚ)                                                         | 017        | 450.00                | 450.00    |           |                                              |
| 9. Ostatný dlhodobý hmotný majetok 029 - (089 +092AÚ)                                                         | 018        |                       |           |           |                                              |
| 10. Obstaranie dlhodobého hmotného majetku (042 - 094)                                                        | 019        |                       |           |           |                                              |
| 11. Poskytnuté preddavky na dlhodobý hmotný majetok (052 - 095AÚ)                                             | 020        |                       |           |           |                                              |
| <b>A.III. Dlhodobý finančný majetok</b> r. 022 až r. 028                                                      | <b>021</b> |                       |           |           |                                              |
| <b>A.III.1.</b> Podielové cenné papiere a podiely v obchodných spoločnostiach v ovládanej osobe (061- 096 AÚ) | 022        |                       |           |           |                                              |
| 2. Podielové cenné papiere a podiely v obchodných spoločnostiach s podstatným vplyvom (062 - 096 AÚ)          | 023        |                       |           |           |                                              |
| 3. Dlhové cenné papiere držané do splatnosti (065 - 096 AÚ)                                                   | 024        |                       |           |           |                                              |
| 4. Pôžičky podnikom v skupine a ostatné pôžičky (066 + 067) - 096 AÚ                                          | 025        |                       |           |           |                                              |
| 5. Ostatný dlhodobý finančný majetok (069 - 096 AÚ)                                                           | 026        |                       |           |           |                                              |
| 6. Obstaranie dlhodobého finančného majetku (043 - 096 AÚ)                                                    | 027        |                       |           |           |                                              |
| 7. Poskytnuté preddavky na dlhodobý finančný majetok (053 - 096 AÚ)                                           | 028        |                       |           |           |                                              |

| Strana aktív                                                                                            | č.r. | Bežné účtovné obdobie |           |           | Bezprostredne predchádzajúce účtovné obdobie |
|---------------------------------------------------------------------------------------------------------|------|-----------------------|-----------|-----------|----------------------------------------------|
|                                                                                                         |      | Brutto                | Korekcia  | Netto     | Netto                                        |
| a                                                                                                       | b    | 1                     | 2         | 3         | 4                                            |
| <b>B. OBEŽNÝ MAJETOK SPOLU</b> r. 030+ r. 037+ r. 042 + r. 051                                          | 029  | 77733.01              |           | 77733.01  | 48632.54                                     |
| <b>B.I. Zásoby</b> r. 031 až r. 036                                                                     | 030  | 2379.55               |           | 2379.55   | 903.07                                       |
| <b>B.I.1. Materiál</b> (112 + 119) - 191                                                                | 031  | 2379.55               |           | 2379.55   | 903.07                                       |
| 2. Nedokončená výroba a polotovary vlastnej výroby (121+122) - (192 +193)                               | 032  |                       |           |           |                                              |
| 3. Výrobky (123 - 194)                                                                                  | 033  |                       |           |           |                                              |
| 4. Zvieratá (124 - 195)                                                                                 | 034  |                       |           |           |                                              |
| 5. Tovar (132 + 139) - 196                                                                              | 035  |                       |           |           |                                              |
| 6. Poskytnuté prevádzkové preddavky na zásoby (314 AU - 391 AU)                                         | 036  |                       |           |           |                                              |
| <b>B.II. Dlhodobé pohľadávky</b> r. 038 až r. 041                                                       | 037  |                       |           |           |                                              |
| <b>B.II.1. Pohľadávky z obchodného styku</b> (311 AU až 314 AU) - 391 AU                                | 038  |                       |           |           |                                              |
| 2. Ostatné pohľadávky (315 AU - 391AU)                                                                  | 039  |                       |           |           |                                              |
| 3. Pohľadávky voči účastníkom združení (358AU - 391AU)                                                  | 040  |                       |           |           |                                              |
| 4. Iné pohľadávky (335 AU + 373 AU + 375 AU + 378AU) - 391AU                                            | 041  |                       |           |           |                                              |
| <b>B.III. Krátkodobé pohľadávky</b> r. 043 až r. 050                                                    | 042  | 10298.29              |           | 10298.29  | 14126.17                                     |
| <b>B.III.1. Pohľadávky z obchodného styku</b> (311AU až 314 AU) - 391AU                                 | 043  | 556.16                |           | 556.16    | 16.16                                        |
| 2. Ostatné pohľadávky (315 AU - 391 AU)                                                                 | 044  | 1819.72               |           | 1819.72   | 3429.01                                      |
| 3. Zúčtovanie so Sociálnou poisťovňou a zdravotnými poisťovňami (336 )                                  | 045  |                       | x         |           | 88.79                                        |
| 4. Daňové pohľadávky (341 až 345)                                                                       | 046  | 8.81                  | x         | 8.81      | 0.01                                         |
| 5. Pohľadávky z dôvodu finančných vzťahov k štátnemu rozpočtu a rozpočtom územnej samosprávy (346+ 348) | 047  | 5284.03               | x         | 5284.03   | 7888.01                                      |
| 6. Pohľadávky voči účastníkom združení (358 AU - 391AU)                                                 | 048  |                       |           |           |                                              |
| 7. Spojovací účet pri združení (396 - 391AU)                                                            | 049  |                       |           |           |                                              |
| 8. Iné pohľadávky (335AU + 373AU + 375AU + 378AU) - 391AU                                               | 050  | 2629.57               |           | 2629.57   | 2704.19                                      |
| <b>B.IV. Finančné účty</b> r. 052 až r. 056                                                             | 051  | 65055.17              |           | 65055.17  | 33603.30                                     |
| <b>B.IV.1. Pokladnica</b> (211 + 213)                                                                   | 052  | 1244.84               | x         | 1244.84   | 1150.35                                      |
| 2. Bankové účty (221 AU + 261)                                                                          | 053  | 63810.33              | x         | 63810.33  | 32452.95                                     |
| 3. Bankové účty s dobou viazanosti dlhšou ako jeden rok (221 AU)                                        | 054  |                       | x         |           |                                              |
| 4. Krátkodobý finančný majetok(251+ 253 + 255AU+ 256 + 257) - 291AU                                     | 055  |                       |           |           |                                              |
| 5. Obstaranie krátkodobého finančného majetku (259 - 291AU)                                             | 056  |                       |           |           |                                              |
| <b>C. ČASOVÉ ROZLIŠENIE SPOLU</b> r. 058 a r. 059                                                       | 057  | 2586.50               |           | 2586.50   | 2486.45                                      |
| <b>C.1. Náklady budúcich období</b> (381)                                                               | 058  | 2586.50               |           | 2586.50   | 2486.45                                      |
| 2. Prijmy budúcich období (385)                                                                         | 059  |                       |           |           |                                              |
| <b>MAJETOK SPOLU</b> r. 001 + r. 029 + r. 057                                                           | 060  | 580823.90             | 289555.78 | 291268.12 | 271547.41                                    |

| Strana pasív                                                                                                | č.r. | Bežné účtovné obdobie | Bezprostredne predchádzajúce účtovné obdobie |
|-------------------------------------------------------------------------------------------------------------|------|-----------------------|----------------------------------------------|
|                                                                                                             |      | 5                     | 6                                            |
| a                                                                                                           | b    | 5                     | 6                                            |
| <b>A. VLASTNÉ IMANIE</b> r. 062+ r. 067 + r. 071 + r. 072                                                   | 061  | 76253.61              | 75332.31                                     |
| <b>A.I. Imanie a fondy</b> r. 063 až r. 066                                                                 | 062  | 178928.60             | 178928.60                                    |
| <b>A.I.1. Základné imanie</b> (411)                                                                         | 063  | 178928.60             | 178928.60                                    |
| 2. Fondy tvorené podľa osobitných predpisov (412)                                                           | 064  |                       |                                              |
| 3. Fond reprodukcie (413)                                                                                   | 065  |                       |                                              |
| 4. Oceňovacie rozdiely z precenenia kapitálových účastín (415)                                              | 066  |                       |                                              |
| <b>A.II. Fondy tvorené zo zisku</b> r. 068 až r. 070                                                        | 067  |                       |                                              |
| <b>A.II.1. Rezervný fond</b> (421)                                                                          | 068  |                       |                                              |
| 2. Fondy tvorené zo zisku (423)                                                                             | 069  |                       |                                              |
| 3. Ostatné fondy (427)                                                                                      | 070  |                       |                                              |
| <b>A.III. Nevysporiadaný výsledok hospodárenia minulých rokov (+; - 428)</b>                                | 071  | -103596.29            | -109378.62                                   |
| <b>A.IV. Výsledok hospodárenia za účtovné obdobie</b> r. 060 - (r. 062 + r. 067 + r. 071 + r. 073 + r. 100) | 072  | 921.30                | 5782.33                                      |
| <b>B. ZÁVÄZKY</b> r. 074 + r. 078 + r. 086 + r. 096                                                         | 073  | 9092.81               | 7598.35                                      |
| <b>B.I.1. Rezervy</b> r. 075 až r. 077                                                                      | 074  |                       |                                              |
| 2. Rezervy zákonné (451AU)                                                                                  | 075  |                       |                                              |
| 3. Ostatné rezervy (459AU)                                                                                  | 076  |                       |                                              |
| 4. Krátkodobé rezervy (323 + 451AU + 459AU)                                                                 | 077  |                       |                                              |
| <b>B.II. Dlhodobé záväzky</b> r. 079 až r. 085                                                              | 078  | 8068.96               | 6447.05                                      |
| <b>B.II.1. Záväzky zo sociálneho fondu</b> (472)                                                            | 079  | 8060.96               | 6330.05                                      |
| 2. Vydané dlhopisy (473 - 255 AU)                                                                           | 080  |                       |                                              |
| 3. Záväzky z nájmu (474 AU)                                                                                 | 081  |                       |                                              |
| 4. Dlhodobé prijaté preddavky (475)                                                                         | 082  |                       |                                              |
| 5. Dlhodobé nevyfakturované dodávky (476 AU)                                                                | 083  |                       |                                              |
| 6. Dlhodobé zmenky na úhradu (478)                                                                          | 084  |                       |                                              |
| 7. Ostatné dlhodobé záväzky (373 AU + 479 AU)                                                               | 085  | 8.00                  | 117.00                                       |
| <b>B.III. Krátkodobé záväzky</b> r. 087 až r. 095                                                           | 086  | 1023.85               | 1151.30                                      |
| <b>B.III.1. Záväzky z obchodného styku</b> (321 až 326) okrem 323                                           | 087  | 594.55                | 587.00                                       |
| 2. Záväzky voči zamestnancom (331+ 333)                                                                     | 088  |                       |                                              |
| 3. Zúčtovanie so Sociálnou poisťovňou a zdravotnými poisťovňami (336)                                       | 089  |                       |                                              |
| 4. Daňové záväzky (341 až 345)                                                                              | 090  |                       |                                              |
| 5. Záväzky z dôvodu finančných vzťahov k štátnemu rozpočtu a rozpočtom územnej samosprávy (346+348)         | 091  |                       |                                              |
| 6. Záväzky z upísaných nesplatených cenných papierov a vkladov (367)                                        | 092  |                       |                                              |
| 7. Záväzky voči účastníkom združení (368)                                                                   | 093  |                       |                                              |
| 8. Spojovací účet pri združení (396)                                                                        | 094  |                       |                                              |
| 9. Ostatné záväzky (379 + 373 AU + 474 AU +476AU + 479 AU)                                                  | 095  | 429.30                | 564.30                                       |
| <b>B.IV. Bankové úvery a iné výpomoci a pôžičky</b> r. 097 až r. 099                                        | 096  |                       |                                              |
| <b>B.IV.1. Dlhodobé bankové úvery</b> (461AU)                                                               | 097  |                       |                                              |
| 2. Bežné bankové úvery (231+ 232 + 461AU)                                                                   | 098  |                       |                                              |
| 3. Prijaté krátkodobé finančné výpomoci (241+ 249)                                                          | 099  |                       |                                              |
| <b>C. ČASOVÉ ROZLIŠENIE SPOLU</b> r. 101 až r. 103                                                          | 100  | 205921.70             | 188616.75                                    |
| <b>C.I.1. Výdavky budúcich období</b> (383)                                                                 | 101  |                       |                                              |
| 2. Výnosy budúcich období krátkodobé (384 AU)                                                               | 102  | 205921.70             | 188616.75                                    |
| 3. Výnosy budúcich období dlhodobé (384 AU)                                                                 | 103  |                       |                                              |
| <b>SPOLU VLASTNÉ IMANIE, ZÁVÄZKY A ÚČTY ČASOVÉHO ROZLIŠENIA</b> r.061+ r.073 + r.100                        | 104  | 291268.12             | 271547.41                                    |

| Číslo účtu                   | Náklady                                                                               | Číslo riadku          | Činnosť            |           |                   | Bezprostredne predchádzajúce účtovné obdobie |
|------------------------------|---------------------------------------------------------------------------------------|-----------------------|--------------------|-----------|-------------------|----------------------------------------------|
|                              |                                                                                       |                       | Hlavná nezdaňovaná | Zdaňovaná | Spolu             |                                              |
| a                            | b                                                                                     | c                     | 1                  | 2         | 3                 | 4                                            |
| 501                          | Spotreba materiálu                                                                    | 01                    | 40806.04           |           | 40806.04          | 37003.55                                     |
| 502                          | Spotreba energie                                                                      | 02                    | 17418.90           |           | 17418.90          | 16031.52                                     |
| 504                          | Predaný tovar                                                                         | 03                    |                    |           |                   |                                              |
| 511                          | Opravy a udržiavanie                                                                  | 04                    | 28311.02           |           | 28311.02          | 10853.82                                     |
| 512                          | Cestovné                                                                              | 05                    | 1400.32            |           | 1400.32           | 1092.39                                      |
| 513                          | Náklady na reprezentáciu                                                              | 06                    | 2314.40            |           | 2314.40           | 814.96                                       |
| 518                          | Ostatné služby                                                                        | 07                    | 145485.95          |           | 145485.95         | 111912.03                                    |
| 521                          | Mzdové náklady                                                                        | 08                    | 507919.87          |           | 507919.87         | 423399.58                                    |
| 524                          | Zákonné sociálne poistenie a zdravotné poistenie                                      | 09                    | 165845.77          |           | 165845.77         | 145412.03                                    |
| 525                          | Ostatné sociálne poistenie                                                            | 10                    |                    |           |                   |                                              |
| 527                          | Zákonné sociálne náklady                                                              | 11                    | 18823.69           |           | 18823.69          | 14979.76                                     |
| 528                          | Ostatné sociálne náklady                                                              | 12                    |                    |           |                   |                                              |
| 531                          | Daň z motorových vozidiel                                                             | 13                    |                    |           |                   |                                              |
| 532                          | Daň z nehnuteľností                                                                   | 14                    | 621.28             |           | 621.28            | 621.28                                       |
| 538                          | Ostatné dane a poplatky                                                               | 15                    | 28.50              |           | 28.50             | 58.24                                        |
| 541                          | Zmluvné pokuty a penále                                                               | 16                    | 97.20              |           | 97.20             |                                              |
| 542                          | Ostatné pokuty a penále                                                               | 17                    | 28.10              |           | 28.10             | 30.00                                        |
| 543                          | Odpísanie pohľadávky                                                                  | 18                    |                    |           |                   |                                              |
| 544                          | Úroky                                                                                 | 19                    |                    |           |                   |                                              |
| 545                          | Kurzové straty                                                                        | 20                    | 36.86              |           | 36.86             |                                              |
| 546                          | Dary                                                                                  | 21                    |                    |           |                   |                                              |
| 547                          | Osobitné náklady                                                                      | 22                    | 52692.80           |           | 52692.80          | 31834.00                                     |
| 548                          | Manká a škody                                                                         | 23                    | 0.01               |           | 0.01              |                                              |
| 549                          | Iné ostatné náklady                                                                   | 24                    | 4842.44            |           | 4842.44           | 3791.45                                      |
| 551                          | Odpisy dlhodobého nehmotného majetku a dlhodobého hmotného majetku                    | 25                    | 18671.36           |           | 18671.36          | 23208.65                                     |
| 552                          | Zostatková cena predaného dlhodobého nehmotného majetku a dlhodobého hmotného majetku | 26                    |                    |           |                   |                                              |
| 553                          | Predané cenné papiere                                                                 | 27                    |                    |           |                   |                                              |
| 554                          | Predaný materiál                                                                      | 28                    |                    |           |                   |                                              |
| 555                          | Náklady na krátkodobý finančný majetok                                                | 29                    |                    |           |                   |                                              |
| 556                          | Tvorba fondov                                                                         | 30                    |                    |           |                   |                                              |
| 557                          | Náklady na precenenie cenných papierov                                                | 31                    |                    |           |                   |                                              |
| 558                          | Tvorba a zúčtovanie opravných položiek                                                | 32                    |                    |           |                   |                                              |
| 561                          | Poskytnuté príspevky organizačným zložkám                                             | 33                    |                    |           |                   |                                              |
| 562                          | Poskytnuté príspevky iným účtovným jednotkám                                          | 34                    | 80.00              |           | 80.00             | 80.00                                        |
| 563                          | Poskytnuté príspevky fyzickým osobám                                                  | 35                    |                    |           |                   |                                              |
| 565                          | Poskytnuté príspevky z podielu zaplatenej dane                                        | 36                    |                    |           |                   |                                              |
| 567                          | Poskytnuté príspevky z verejnej zbierky                                               | 37                    |                    |           |                   |                                              |
| <b>Účtová trieda 5 spolu</b> |                                                                                       | <b>r. 01 až r. 37</b> | <b>1005424.51</b>  |           | <b>1005424.51</b> | <b>821123.26</b>                             |

| Číslo účtu                                 | Výnosy                                                                      | Číslo riadku                           | Činnosť            |           |                   | Bezprostredne predchádzajúce účtovné obdobie |
|--------------------------------------------|-----------------------------------------------------------------------------|----------------------------------------|--------------------|-----------|-------------------|----------------------------------------------|
|                                            |                                                                             |                                        | Hlavná nezdaňovaná | Zdaňovaná | Spolu             |                                              |
| a                                          | b                                                                           | c                                      | 1                  | 2         | 3                 | 4                                            |
| 601                                        | Tržby za vlastné výrobky                                                    | 39                                     |                    |           |                   |                                              |
| 602                                        | Tržby z predaja služieb                                                     | 40                                     | 5188.57            |           | 5188.57           | 1695.33                                      |
| 604                                        | Tržby za predaný tovar                                                      | 41                                     |                    |           |                   |                                              |
| 611                                        | Zmena stavu zásob nedokončenej výroby                                       | 42                                     |                    |           |                   |                                              |
| 612                                        | Zmena stavu zásob polotovarov                                               | 43                                     |                    |           |                   |                                              |
| 613                                        | Zmena stavu zásob výrobkov                                                  | 44                                     |                    |           |                   |                                              |
| 614                                        | Zmena stavu zásob zvierat                                                   | 45                                     |                    |           |                   |                                              |
| 621                                        | Aktivácia materiálu a tovaru                                                | 46                                     |                    |           |                   |                                              |
| 622                                        | Aktivácia vnútroorganizačných služieb                                       | 47                                     |                    |           |                   |                                              |
| 623                                        | Aktivácia dlhodobého nehmotného majetku                                     | 48                                     |                    |           |                   |                                              |
| 624                                        | Aktivácia dlhodobého hmotného majetku                                       | 49                                     |                    |           |                   |                                              |
| 641                                        | Zmluvné pokuty a penále                                                     | 50                                     |                    |           |                   |                                              |
| 642                                        | Ostatné pokuty a penále                                                     | 51                                     |                    |           |                   |                                              |
| 643                                        | Platby za odpísané pohľadávky                                               | 52                                     |                    |           |                   |                                              |
| 644                                        | Úroky                                                                       | 53                                     |                    |           |                   |                                              |
| 645                                        | Kurzové zisky                                                               | 54                                     |                    |           |                   |                                              |
| 646                                        | Prijaté dary                                                                | 55                                     |                    |           |                   |                                              |
| 647                                        | Osobitné výnosy                                                             | 56                                     |                    |           |                   |                                              |
| 648                                        | Zákonné poplatky                                                            | 57                                     |                    |           |                   |                                              |
| 649                                        | Iné ostatné výnosy                                                          | 58                                     | 1.34               |           | 1.34              | 152.59                                       |
| 651                                        | Tržby z predaja dlhodobého nehmotného majetku a dlhodobého hmotného majetku | 59                                     |                    |           |                   |                                              |
| 652                                        | Výnosy z dlhodobého finančného majetku                                      | 60                                     |                    |           |                   |                                              |
| 653                                        | Tržby z predaja cenných papierov a podielov                                 | 61                                     |                    |           |                   |                                              |
| 654                                        | Tržby z predaja materiálu                                                   | 62                                     |                    |           |                   |                                              |
| 655                                        | Výnosy z krátkodobého finančného majetku                                    | 63                                     |                    |           |                   |                                              |
| 656                                        | Výnosy z použitia fondu                                                     | 64                                     |                    |           |                   |                                              |
| 657                                        | Výnosy z precenenia cenných papierov                                        | 65                                     |                    |           |                   |                                              |
| 658                                        | Výnosy z nájmu majetku                                                      | 66                                     |                    |           |                   |                                              |
| 661                                        | Prijaté príspevky od organizačných zložiek                                  | 67                                     |                    |           |                   |                                              |
| 662                                        | Prijaté príspevky od právnických osôb                                       | 68                                     | 165717.35          |           | 165717.35         | 129388.81                                    |
| 663                                        | Prijaté príspevky od fyzických osôb                                         | 69                                     | 2536.18            |           | 2536.18           | 8479.92                                      |
| 664                                        | Prijaté členské príspevky                                                   | 70                                     |                    |           |                   |                                              |
| 665                                        | Príspevky z podielu zaplatenej dane                                         | 71                                     | 20733.49           |           | 20733.49          | 29780.47                                     |
| 667                                        | Prijaté príspevky z verejných zbierok                                       | 72                                     |                    |           |                   |                                              |
| 691                                        | Dotácie                                                                     | 73                                     | 812168.88          |           | 812168.88         | 657408.47                                    |
| <b>Účtová trieda 6 spolu</b>               |                                                                             | <b>r. 39 až r. 73</b>                  | <b>1006345.81</b>  |           | <b>1006345.81</b> | <b>826905.59</b>                             |
| <b>Výsledok hospodárenia pred zdanením</b> |                                                                             | <b>r. 74 - r. 38</b>                   | <b>921.30</b>      |           | <b>921.30</b>     | <b>5782.33</b>                               |
| 591                                        | Daň z príjmov                                                               | 76                                     |                    |           |                   |                                              |
| 595                                        | Dodatočné odvody dane z príjmov                                             | 77                                     |                    |           |                   |                                              |
| <b>Výsledok hospodárenia po zdanení</b>    |                                                                             | <b>(r. 75 - (r. 76 + r. 77)) (+/-)</b> | <b>921.30</b>      |           | <b>921.30</b>     | <b>5782.33</b>                               |

# POZNÁMKY

## Čl. I.

### Všeobecné údaje

- (1) Údaje o založení účtovnej jednotky:

|                                                   |            |
|---------------------------------------------------|------------|
| Dátum založenia alebo zriadenia účtovnej jednotky | 13.11.1997 |
|---------------------------------------------------|------------|

- (2) Informácie o členoch štatutárnych orgánov, dozorných orgánov a iných orgánov účtovnej jednotky; uvádzajú sa mená a priezviská členov štatutárnych orgánov, dozorných orgánov a iných orgánov účtovnej jednotky.

|                                                                      |                                                                          |
|----------------------------------------------------------------------|--------------------------------------------------------------------------|
| <b>Štatutárne orgány:</b><br>(Štatutár, správna rada, predsedníctvo) | a) valné zhromaždenie<br>b) správna rada<br>c) štatutármi zástupcovia    |
|                                                                      | Štatutármi zástupcovia: Mgr. Róbert Bracinik - riaditeľ o.z.             |
|                                                                      |                                                                          |
| <b>Dozorný orgán:</b><br>(Dozorná rada, revízor)                     | Správna rada – Miroslava Bendžalová<br>Luboslava Kvasnicová              |
|                                                                      | Melánia Špániová<br>Mária Leitmanová<br>Ivan Leitman<br>Jana Braciniková |
|                                                                      |                                                                          |
|                                                                      |                                                                          |
|                                                                      |                                                                          |

- (3) Opis činnosti, na účel ktorej bola účtovná jednotka zriadená a opis druhu podnikateľskej činnosti, ak ju účtovná jednotka vykonáva.

|                               |                                                                                                                                                                                                                                                                                                                                                                                                                           |
|-------------------------------|---------------------------------------------------------------------------------------------------------------------------------------------------------------------------------------------------------------------------------------------------------------------------------------------------------------------------------------------------------------------------------------------------------------------------|
| <b>Hlavná činnosť:</b>        | - prevádzkovanie detského krízového centra<br>- prevádzkovanie poradní pre obeť domáceho násillia<br>- prevádzkovanie detského advokačného centra s dôrazom na poskytovanie špecializovanej psychologickkej, sociálnej a právnej pomoci obeťam a ich rodinám<br>- sanácia ohrozených rodín a advokačná činnosť<br>- školiace aktivity<br>- publikačná činnosť a osvetová činnosť a aktivity zamerané na ochranu práv detí |
| <b>Podnikateľská činnosť:</b> |                                                                                                                                                                                                                                                                                                                                                                                                                           |

- (4) Priemerný prepočítaný počet zamestnancov, a z toho počet vedúcich zamestnancov účtovnej jednotky za účtovné obdobie, za ktoré sa zostavuje účtovná závierka (ďalej len „bežné účtovné obdobie“) a za bezprostredne predchádzajúce účtovné obdobie. Počet dobrovoľníkov vyslaných účtovnou jednotkou a počet dobrovoľníkov, ktorí vykonávali dobrovoľnícku činnosť pre účtovnú jednotku počas účtovného obdobia.

|                                                                                                          | Bežné účtovné obdobie | Bezprostredne predchádzajúce účtovné obdobie |
|----------------------------------------------------------------------------------------------------------|-----------------------|----------------------------------------------|
| Priemerný prepočítaný počet zamestnancov                                                                 | 26                    | 27                                           |
| z toho počet vedúcich zamestnancov                                                                       | 6                     | 6                                            |
| Počet dobrovoľníkov vyslaných účtovnou jednotkou                                                         |                       |                                              |
| Počet dobrovoľníkov, ktorí vykonávali dobrovoľnícku činnosť pre účtovnú jednotku počas účtovného obdobia | 10                    | 2                                            |

- (5) Organizačnú štruktúru spoločnosti tvorí:

- Valné zhromaždenie
- Správna rada
- Štatutárny zástupca
- Oddelenie manažmentu (výkonný riaditeľ, programový manažér, vedúci pracovníci)
- Jednotlivé pracoviská

- (6) Náruč – Pomoc deťom v kríze mala 4 samostatné pracoviská. Zasadnutie Správnej rady zo dňa 09.11.2023 odsúhlasilo zrušenie pracoviska Poradenské centrum Náruč Žilina, Mariánske nám. 190/15, Žilina ku dňu 31.12.2023.

K 31.12.2023 má Náruč tieto pracoviská, ktoré nemajú právnu subjektivitu:

Detské krízové centrum Náruč

Detské advokačné centrum Náruč

Poradenské centrum Čadca

## Čl. II

### Informácie o účtovných zásadách a účtovných metódach

- (1) Informácia, či je účtovná závierka zostavená za splnenia predpokladu, že účtovná jednotka bude nepretržite pokračovať vo svojej činnosti.

**ANO**

- (2) Zmeny účtovných zásad a zmeny účtovných metód s uvedením dôvodu týchto zmien a vyčíslením ich vplyvu na finančnú hodnotu majetku, záväzkov, základného imania a výsledku hospodárenia účtovnej jednotky.

| Druh zmeny | Dôvod | Vplyv na hodnotu majetku, záväzkov, základného imania a výsledku hospodárenia |
|------------|-------|-------------------------------------------------------------------------------|
| nenastala  |       |                                                                               |

- (3) Spôsob oceňovania jednotlivých položiek majetku a záväzkov v členení na

| Majetok a záväzky                                                       | Spôsob oceňovania                     |
|-------------------------------------------------------------------------|---------------------------------------|
| a) dlhodobý hmotný majetok obstaraný kúpou                              | Obstarávacia cena                     |
| b) dlhodobý hmotný majetok obstaraný iným spôsobom –obstaraný z dotácie | Obstarávacia cena                     |
| c) zásoby obstarané kúpou                                               | Obstarávacia cena                     |
| d) pohľadávky                                                           | Nominálna hodnota                     |
| e) fin. majetok v cudzej mene                                           | Kurzom NBS podľa zákona o účtovníctve |
| f) časové rozlíšenie na strane aktív súvahy                             | Nominálna hodnota                     |
| g) záväzky, vrátane rezerv, dlhopisov, pôžičiek a úverov                | Nominálna hodnota                     |
| h) časové rozlíšenie na strane pasív súvahy                             | Nominálna hodnota                     |

- (4) Spôsob zostavenia odpisového plánu pre jednotlivé druhy dlhodobého hmotného majetku a dlhodobého nehmotného majetku, pričom sa uvádza doba odpisovania, použité sadzby odpisov a odpisové metódy pri určení účtovných odpisov.

| Druh dlhodobého majetku | Doba odpisovania | Odpisová metóda |
|-------------------------|------------------|-----------------|
| Budovy, stavby          | 20, 40,50        | rovnomená       |
| VT                      | 4                | rovnomená       |
| Stroje a zariadenia     | 6                | rovnomená       |
| Automobily              | 4                | rovnomená       |

Drobný hmotný majetok od 200 do 1 700 EUR, ktorý podľa rozhodnutia účtovnej jednotky nie je dlhodobým hmotným majetkom, sa účtuje ako zásoby.

## Čl. III

## Informácie, ktoré dopĺňajú a vysvetľujú údaje v súvahe

(1) Údaje o dlhodobom nehmotnom majetku a dlhodobom hmotnom majetku za bežné účtovné obdobie

Organizácia neobstarávala nehmotný majetok

Tabuľka č. 2 Dlhodobý hmotný majetok

|                                                               | Pozemky | Umelecké diela a zbierky | Stavby  | Samost. hnuteľné veci a súbory hnut. vecí | Dopravné prostriedky | Pestovateľské celky trvalých porastov | Základné stádo a ťažné zvieratá | Drobný a ostatný dlhodobý hmotný majetok | Obst. dlhodob. hmotného majetku | Poskyt. predd. na dlhodobý hmotný majetok | Spolu   |
|---------------------------------------------------------------|---------|--------------------------|---------|-------------------------------------------|----------------------|---------------------------------------|---------------------------------|------------------------------------------|---------------------------------|-------------------------------------------|---------|
| Prvotné ocenenie - stav na začiatku bežného účtovného obdobia |         |                          | 385 253 | 34 097                                    | 71 513               |                                       |                                 | 450                                      |                                 |                                           | 491 313 |
| prírastky                                                     |         |                          | 9 192   |                                           |                      |                                       |                                 |                                          |                                 |                                           | 9 192   |
| úbytky                                                        |         |                          |         |                                           |                      |                                       |                                 |                                          |                                 |                                           |         |
| presuny                                                       |         |                          |         |                                           |                      |                                       |                                 |                                          |                                 |                                           |         |
| Stav na konci bežného účtovného obdobia                       |         |                          | 394 445 | 34 097                                    | 71 513               |                                       |                                 | 450                                      |                                 |                                           | 500 505 |
| Oprávkový stav na začiatku bežného účtovného obdobia          |         |                          | 176 346 | 34 097                                    | 59 992               |                                       |                                 | 450                                      |                                 |                                           | 270 885 |
| prírastky                                                     |         |                          | 9 892   |                                           | 8 779                |                                       |                                 |                                          |                                 |                                           | 18 671  |
| úbytky                                                        |         |                          |         |                                           |                      |                                       |                                 |                                          |                                 |                                           |         |
| Stav na konci bežného účtovného obdobia                       |         |                          | 186 238 | 34 097                                    | 68 771               |                                       |                                 | 450                                      |                                 |                                           | 289 556 |
| Opravné položky – stav na začiatku bežného účtovného obdobia  |         |                          |         |                                           |                      |                                       |                                 |                                          |                                 |                                           |         |
| prírastky                                                     |         |                          |         |                                           |                      |                                       |                                 |                                          |                                 |                                           |         |
| úbytky                                                        |         |                          |         |                                           |                      |                                       |                                 |                                          |                                 |                                           |         |
| Stav na konci bežného účtovného obdobia                       |         |                          |         |                                           |                      |                                       |                                 |                                          |                                 |                                           |         |
| <b>Zostatková hodnota</b>                                     |         |                          |         |                                           |                      |                                       |                                 |                                          |                                 |                                           |         |
| Stav na začiatku bežného účtovného obdobia                    |         |                          | 208 907 | 0                                         | 11 521               |                                       |                                 | 0                                        |                                 |                                           | 220 428 |
| Stav na konci bežného účtovného obdobia                       |         |                          | 208 207 | 0                                         | 2 742                |                                       |                                 | 0                                        |                                 |                                           | 210 949 |

(2) Prehľad dlhodobého majetku, na ktorý je zriadené záložné právo a dlhodobého majetku, pri ktorom má účtovná jednotka obmedzené právo s ním nakladať: **nie je náplň**

(3) Údaje o spôsobe a výške poistenia dlhodobého nehmotného majetku a dlhodobého hmotného majetku.

| Dlhodobý majetok     | Spôsob poistenia |
|----------------------|------------------|
| Havarijné - autá     | Poistná zmluva   |
| Budova               | Poistná zmluva   |
| Hnuteľné veci        | Poistná zmluva   |
| Poistenie podnikania | Poistná zmluva   |

(8) Opis významných pohľadávok v nadväznosti na položky súvahy a v členení na pohľadávky za hlavnú činnosť a podnikateľskú činnosť.

| Významné pohľadávky | Opis                           | Suma  |
|---------------------|--------------------------------|-------|
| 315-                | Ostatné pohľadávky - dobropisy | 1 514 |
| 346-                | NP DF1 III                     | 5 284 |

(10) Prehľad pohľadávok do lehoty splatnosti a po lehote splatnosti

|                                 | Stav na konci             |                                                  |
|---------------------------------|---------------------------|--------------------------------------------------|
|                                 | bežného účtovného obdobia | bezprostredne predchádzajúceho účtovného obdobia |
| Pohľadávky do lehoty splatnosti | 10 105                    | 14 126                                           |
| Pohľadávky po splatnosti        | 193                       | 0                                                |
| <b>Pohľadávky spolu</b>         | <b>10 298</b>             | <b>14 126</b>                                    |

(11) Prehľad významných položiek časového rozlíšenia nákladov budúcich období a príjmov budúcich období.

| Významné položky časového rozlíšenia nákladov | Suma  |
|-----------------------------------------------|-------|
| • Poistenie majetku                           | 1 767 |
| • Služby, telefóny, softvér                   | 820   |

(12) Opis a výška zmien vlastných zdrojov krytia neobežného majetku a obežného majetku podľa položiek súvahy za bežné účtovné obdobie

|                                                     | Stav na začiatku<br>bežného<br>účtovného<br>obdobia | Prírastky<br>(+) | Úbytky<br>(-) | Presuny<br>(+, -) | Stav na konci<br>bežného<br>účtovného<br>obdobia |
|-----------------------------------------------------|-----------------------------------------------------|------------------|---------------|-------------------|--------------------------------------------------|
| <b>Imanie a fondy</b>                               |                                                     |                  |               |                   |                                                  |
| Základné imanie                                     | 178 929                                             |                  |               |                   | 178 929                                          |
| z toho:                                             |                                                     |                  |               |                   |                                                  |
| • nadačné imanie v nadácii                          |                                                     |                  |               |                   |                                                  |
| • vklady zakladateľov                               |                                                     |                  |               |                   |                                                  |
| • prioritný majetok                                 |                                                     |                  |               |                   |                                                  |
| Fondy tvorené podľa osobitného predpisu             |                                                     |                  |               |                   |                                                  |
| Fond reprodukcie                                    |                                                     |                  |               |                   |                                                  |
| Oceňovacie rozdiely z precenenia majetku a záväzkov |                                                     |                  |               |                   |                                                  |
| <b>Fondy zo zisku</b>                               |                                                     |                  |               |                   |                                                  |
| Rezervný fond                                       |                                                     |                  |               |                   |                                                  |
| Fondy tvorené zo zisku                              |                                                     |                  |               |                   |                                                  |
| Ostatné fondy                                       |                                                     |                  |               |                   |                                                  |
| Nevysporiadaný výsledok hospodárenia minulých rokov | -109 379                                            |                  |               | 5 782             | -103 597                                         |
| Výsledok hospodárenia za účtovné obdobie            | 5 782                                               | 921              |               | -5 782            | 921                                              |
| <b>Spolu</b>                                        | <b>75 332</b>                                       | <b>921</b>       |               |                   | <b>76 253</b>                                    |

(13) Informácia o rozdelení účtovného zisku alebo vysporiadaní účtovnej straty vykázané v minulých účtovných obdobiach.

| Názov položky                                                   | Bezprostredne predchádzajúce účtovné obdobie |
|-----------------------------------------------------------------|----------------------------------------------|
| <b>Účtovný zisk</b>                                             | 5 782                                        |
| <b>Rozdelenie účtovného zisku</b>                               |                                              |
| Prídel do základného imania                                     |                                              |
| Prídel do fondu tvoreného podľa osobitného predpisu             |                                              |
| Prídel do fondu reprodukcie                                     |                                              |
| Prídel do rezervného fondu                                      |                                              |
| Prídel do fondu tvoreného zo zisku                              |                                              |
| Prídel do ostatných fondov                                      |                                              |
| Úhrada straty minulých období                                   |                                              |
| Prevod do sociálneho fondu                                      |                                              |
| Prevod do nevysporiadaného výsledku hospodárenia minulých rokov | 5 782                                        |
| Iné                                                             |                                              |
| <b>Účtovná strata</b>                                           |                                              |
| <b>Vysporiadanie účtovnej straty</b>                            |                                              |
| Zo základného imania                                            |                                              |
| Z rezervného fondu                                              |                                              |
| Z fondu tvoreného zo zisku                                      |                                              |
| Z ostatných fondov                                              |                                              |
| Z nerozdeleného zisku minulých rokov                            |                                              |
| Prevod do nevysporiadaného výsledku hospodárenia minulých rokov |                                              |
| Iné                                                             |                                              |

(14) Opis a výška cudzích zdrojov

a) údaje o jednotlivých druhoch rezerv, ktoré tvoria účtovná jednotka

| Druh rezervy                                                             | Stav na začiatku<br>bežného<br>účtovného<br>obdobia | Tvorba rezerv | Použitie rezerv | Zrušenie alebo<br>zníženie rezerv | Stav na konci<br>bežného<br>účtovného<br>obdobia |
|--------------------------------------------------------------------------|-----------------------------------------------------|---------------|-----------------|-----------------------------------|--------------------------------------------------|
| Jednotlivé druhy krátkodobých zákonných rezerv: na nevyčerpanú dovolenku |                                                     |               |                 |                                   |                                                  |
| Rezerva na audit                                                         |                                                     |               |                 |                                   |                                                  |
| <b>Zákonné rezervy spolu</b>                                             | <b>0</b>                                            |               |                 |                                   | <b>0</b>                                         |
| Jednotlivé druhy krátkodobých ostatných rezerv                           |                                                     |               |                 |                                   |                                                  |
| Jednotlivé druhy dlhodobých ostatných rezerv                             |                                                     |               |                 |                                   |                                                  |
| <b>Ostatné rezervy spolu</b>                                             |                                                     |               |                 |                                   |                                                  |
| <b>Rezervy spolu</b>                                                     | <b>0</b>                                            |               |                 |                                   | <b>0</b>                                         |

b) údaje o významných položkách na účtoch 326 - Nevyfakturované dodávky a 379 - Iné záväzky: Na účte 326 sú evidované nevyfakturované dodávky, ktoré patria do roku 2023.

| Významné položky ostatných a iných záväzkov | Stav k 31.12.2023 |
|---------------------------------------------|-------------------|
| 326- Nevyfakturované dodávky                | 334               |
| 379 – Iné záväzky                           | 429               |

c) prehľad o výške záväzkov do lehoty splatnosti a po lehote splatnosti,

d) prehľad o výške záväzkov podľa zostatkovej doby splatnosti v členení podľa položiek súvahy

| Druh záväzkov                                                                | Stav na konci             |                                                  |
|------------------------------------------------------------------------------|---------------------------|--------------------------------------------------|
|                                                                              | bežného účtovného obdobia | bezprostredne predchádzajúceho účtovného obdobia |
| Záväzky po lehote splatnosti                                                 |                           |                                                  |
| Záväzky do lehoty splatnosti so zostatkovou dobou splatnosti do jedného roka | 1 024                     | 1 151                                            |
| <b>Krátkodobé záväzky spolu</b>                                              | <b>1 024</b>              | <b>1 151</b>                                     |
| Záväzky so zostatkovou dobou splatnosti od jedného do piatich rokov vrátane  | 8 069                     | 6 447                                            |
| Záväzky so zostatkovou dobou splatnosti viac ako päť rokov                   |                           |                                                  |
| <b>Dlhodobé záväzky spolu</b>                                                | <b>8 069</b>              | <b>6 447</b>                                     |
| <b>Krátkodobé a dlhodobé záväzky spolu</b>                                   | <b>9 093</b>              | <b>7 598</b>                                     |

e) prehľad o záväzkoch zo sociálneho fondu; uvádza sa začiatkový stav, tvorba a čerpanie sociálneho fondu počas účtovného obdobia a zostatok na konci účtovného obdobia,

| Sociálny fond                                  | Bežné účtovné obdobie | Bezprostredne predchádzajúce účtovné obdobie |
|------------------------------------------------|-----------------------|----------------------------------------------|
| Stav k prvému dňu účtovného obdobia            | 6 330                 | 6 119                                        |
| Tvorba na ťaroch nákladov                      | 2 206                 | 1 983                                        |
| Tvorba zo zisku                                |                       |                                              |
| Čerpanie                                       | 475                   | 1 772                                        |
| <b>Stav k poslednému dňu účtovného obdobia</b> | <b>8 061</b>          | <b>6 330</b>                                 |

(15) Prehľad o významných položkách výnosov budúcich období v členení najmä na

a) zostatkovú hodnotu bezodplatne nadobudnutého dlhodobého majetku,

b) zostatkovú hodnotu dlhodobého majetku obstaraného z dotácie,

c) zostatok nepoužitej dotácie alebo grantu,

d) zostatok nepoužitej časti podielu zaplatenej dane,

e) zostatkovú hodnotu dlhodobého majetku obstaraného z podielu zaplatenej dane.

| Významné položky výnosov budúcich období                 | Stav na konci bezprostredne predchádzajúceho účtovného obdobia | Stav na konci bežného účtovného obdobia |
|----------------------------------------------------------|----------------------------------------------------------------|-----------------------------------------|
| Nevyčerpané 2% z dane                                    | 5 622                                                          | 28 207                                  |
| Ostatné kapitálové dotácie rekonšt. Priestorov 2019+2020 | 40 611                                                         | 39 494                                  |
| Ostatné kapitálové dotácie rekonšt. Priestorov 2021      | 19 766                                                         | 19 249                                  |
| Kapitálová dotácia – byt VELUX                           | 90 152                                                         | 87 427                                  |
| Ostatné kapitálové dotácie rekonšt. priestorov 2023      | 0                                                              | 9 144                                   |

## Čl. IV

## Informácie, ktoré dopĺňajú a vysvetľujú údaje vo výkaze ziskov a strát

- (1) Prehľad tržieb za vlastné výkony a tovar s uvedením ich opisu a vyčíslením hodnoty tržieb podľa jednotlivých hlavných druhov výrobkov, služieb hlavnej činnosti a podnikateľskej činnosti účtovnej jednotky.

| Opis tržieb za vlastné výkony a tovar | Hlavná činnosť | Podnikateľská činnosť |
|---------------------------------------|----------------|-----------------------|
| Sociálne služby+semináre              | 5 189          |                       |
| Příjem z reklamy                      |                |                       |

- (2) Opis a vyčíslenie hodnoty významných položiek prijatých darov, osobitných výnosov, zákonných poplatkov a iných ostatných výnosov.

| Opis významných položiek prijatých darov, osobitných výnosov, zákonných poplatkov a iných ostatných výnosov | Suma    |
|-------------------------------------------------------------------------------------------------------------|---------|
| Od podnikateľských subjektov domácich, zahraničných                                                         | 165 717 |
| Od súkromných osôb domácich                                                                                 | 2 536   |

- (3) Prehľad významných dotácií a grantov, ktoré účtovná jednotka prijala v priebehu bežného účtovného obdobia.

| Prehľad dotácií a grantov                                     | Suma    |
|---------------------------------------------------------------|---------|
| Dotácie J&T + PTC Čadca                                       | 22 950  |
| Ústredie práce, soc. Vecí a rodiny – OVOSOD                   | 141 105 |
| Mesto Žilina                                                  | 17 500  |
| Nadácia Kooperatíva                                           | 22 000  |
| Nadácia J&T - Kampaň Family                                   | 48 308  |
| Žilinský samosprávny kraj – dotácie na poradne Čadca a Žilina | 96 400  |
| Dotácie zo ŠR – Ústredie práce, soc. Vecí a rodiny            | 542 191 |
| Ústredie práce, soc. vecí a rodiny – NP DEI                   | 55 220  |

- (4) Opis významných položiek finančných výnosov

| Opis významných položiek finančných výnosov         | Suma |
|-----------------------------------------------------|------|
| • celková hodnota kurzových ziskov                  | 0    |
| • hodnota kurzových ziskov ku dňu účtovnej závierky | 0    |
| • ostatné                                           | 0    |

- (5) Opis a vyčíslenie hodnoty významných položiek nákladov, nákladov na ostatné služby, osobitných nákladov a iných ostatných nákladov.

| Opis významných nákladov, nákladov na ostatné služby, osobitné náklady a iné ostatné náklady | Suma   |
|----------------------------------------------------------------------------------------------|--------|
| Spotreba materiálu – vybavenie priestorov pre deti                                           | 7 573  |
| Energie, plyn                                                                                | 17 419 |
| Opravy a udržiavanie                                                                         | 35 371 |
| Hygienické potreby                                                                           | 1 058  |
| Právne služby                                                                                | 25 728 |

|                                      |        |
|--------------------------------------|--------|
| Telekomunikačné služby, internet     | 2 938  |
| <b>Náklady na klientov:</b>          |        |
| Vreckové deti                        | 1 138  |
| Výdavky detí v profesionálnej rodine | 5 558  |
| Kultúrne a športové podujatia detí   | 999    |
| Obuv, hračky, odevy pre deti         | 4 972  |
| Stravovanie detí v ŠJ + potraviny    | 13 118 |
| Tábory pre deti                      | 5 288  |
| Lieky a lekárske vyšetrenia          | 2 011  |
| Poplatky školám a školské potreby    | 883    |
| Cestovné deti                        | 998    |

- (6) Prehľad o účele a výške použitia podielu zaplatenej dane za bežné účtovné obdobie.

| Účel použitia podielu zaplatenej dane                             | Použitá suma z bezprostredne predchádzajúceho účtovného obdobia | Použitá suma bežného účtovného obdobia |
|-------------------------------------------------------------------|-----------------------------------------------------------------|----------------------------------------|
| Na prevádzku zariadenia,                                          | 5 623                                                           | 15 111                                 |
| <b>Zostatok podielu zaplatenej dane bežného účtovného obdobia</b> |                                                                 | <b>28 207</b>                          |

## Čl. V

## Opis údajov na podsúvahových účtoch

- (1) Účtovná jednotka neeviduje zásoby prijaté na komisionálny predaj, ani prenajatý majetok a majetok prijatý do úschovy.

## Čl. VI

## Ďalšie informácie

- (1) Opis a hodnota iných aktív, ktorými sa rozumie možný majetok, ktorý vznikol v dôsledku minulých udalostí a ktorého existencia alebo vlastníctvo závisí od toho, či nastane alebo nenastane jedna alebo viac neistých udalostí v budúcnosti, ktorých vznik nezávisí od účtovnej jednotky; týmito inými aktivitami sú napríklad práva zo servisných zmlúv, poisťných zmlúv, koncesionárskych zmlúv, licenčných zmlúv, práva z investovania prostriedkov získaných oslobodením od dane z príjmov.

| Opis iných aktív | Hodnota |
|------------------|---------|
| neeviduje        |         |

- (2) Opis a hodnota iných pasív vyplývajúcich zo súdnych rozhodnutí, z poskytnutých záruk, zo všeobecne záväzných právnych predpisov, z ručenia podľa jednotlivých druhov ručenia; takýmito inými pasívami sú:
- možná povinnosť, ktorá vznikla ako dôsledok minulej udalosti a ktorej existencia závisí od toho, či nastane alebo nenastane jedna alebo viac neistých udalostí v budúcnosti, ktorých vznik nezávisí od účtovnej jednotky, alebo
  - povinnosť, ktorá vznikla ako dôsledok minulej udalosti, ale ktorá sa nevykazuje v súvahe, pretože nie je pravdepodobné, že na splnenie tejto povinnosti bude potrebný úbytok ekonomických úžitkov, alebo výška tejto povinnosti sa nedá spoľahlivo oceniť.

| Opis iných pasív | Hodnota |
|------------------|---------|
| neeviduje        |         |

- (3) Opis významných položiek ostatných finančných povinností, ktoré sa nesledujú v účtovníctve a neuvádzajú sa v súvahe; pri každej položke sa uvádza jej opis, výška a údaj, či sa týka spriaznených osôb, a to
- povinnosť z devízových termínovaných obchodov a iných finančných derivátov,
  - povinnosť z opčných obchodov,
  - zákonná povinnosť alebo zmluvná povinnosť odobrať určité produkty alebo služby, napríklad z dodávateľských alebo odberateľských zmlúv,
  - povinnosť z leasingových, nájomných, servisných, poisťných, koncesionárskych, licenčných zmlúv a podobných zmlúv,
  - iné povinnosti.

| Opis významných položiek ostatných finančných povinností | Výška | Spriaznené osoby |
|----------------------------------------------------------|-------|------------------|
| neeviduje                                                |       |                  |

- (4) Prehľad nehnuteľných kultúrnych pamiatok, ktoré sú v správe alebo vo vlastníctve účtovnej jednotky.

- (5) Informácie o významných skutočnostiach, ktoré nastali medzi dňom, ku ktorému sa zostavuje účtovná závierka a dňom jej zostavenia.

Účtovná jednotka bola v roku 2023 ovplyvnená rôznymi okolnosťami:

1. Aktuálne konštatujeme, že vojenský konflikt na Ukrajine nemal priamy vplyv na činnosť občianskeho združenia a ani nepredpokladáme, že by tomu malo byť v budúcnosti.
2. Náklady na energiu a pohonné hmoty sa podarilo zastabilizovať podpísaním rámcových dohôd s dodávateľmi energií (elektrická energia a plyn) a racionalizáciou využívania služobných motorových vozidiel.
3. V segmente prijímania finančných darov a asignácie 2% z daní dlhodobu vnímame stabilnú situáciu, z týchto finančných prostriedkov sa snažíme vykrývať nadstavbové a rozvojové aktivity a kľúčové činnosti pokrývať z príspevkov štátu a samospráv.
4. Z dlhodobého hľadiska sa snažíme o vyrovnanie príjmových a výdavkových strán rozpočtu a stabilné vzťahy s kľúčovými partnermi, ktorými sú pre nás samospráva (financovanie špecializovaného sociálneho poradenstva pre obeť domáceho násillia), Ústredie práce, soc. vecí rodiny (financovanie vykonávania opatrení SPODaSK v prospech detí ohrozených násillím) a partneri zo súkromného sektora (grantové programy a dotačné mechanizmy veľkých firiem a nadácií, z ktorých pokrývame náklady na činnosť občianskeho združenia a rozvojové aktivity).

