



VÝROČNÁ SPRÁVA

2023

OBSAH

	strana
Príhovor predsedu predstavenstva	3
Profil spoločnosti.....	5
História spoločnosti	7
Základné údaje o spoločnosti.....	8
Predstavenstvo, dozorná rada, vedenie spoločnosti.....	9
Organizačná štruktúra.....	10
Správa a riadenie spoločnosti	11
Integrovaný manažérsky systém.....	12
Výsledky hospodárskej činnosti	13
Najvýznamnejšie zákazky roku 2023.....	15
Štruktúra zamestnanosti	40
Správa o overení súladu výročnej správy s účtovnou závierkou.....	41
Finančná časť	43
Súvaha, výkaz ziskov a strát a poznámky	49

PRÍHOVOR PREDSEDU PREDSTAVENSTVA

Vážení klienti, obchodní partneri, zamestnanci,



dostáva sa Vám do rúk výročná správa spoločnosti DOPRAVOPROJEKT, a.s. za rok 2023, ktorá je odrazom našej celoročnej činnosti za minulý rok, no zároveň nepriamo vypovedá aj o vonkajších faktoroch priamo ovplyvňujúcich naše výkony ako aj výsledky našej práce.

Rok 2023 bol so všetkými svojimi výzvami a krízami ďalším rokom, ktorý bol pre nás všetkých veľmi náročný. Dlhodobý vojnový konflikt na Ukrajine mal a stále má značný dopad na slovenskú ekonomiku, čo sa prejavuje v rôznych oblastiach a má vplyv tak na hospodársky vývoj, ako aj na ekonomicko-spoločenský život každého z nás.

V súčasnosti je už niekoľko rokov príprava výstavby na Slovensku v útlme, čo pre nás znamenalo hľadať uplatnenie a zúročenie skúseností aj pri projektovaní dopravnej infraštruktúry v okolitých krajinách, najmä v Českej republike.

O to dôležitejšie je nezľavovať z našich ambícií získavať nové zákazky na projekty, ktoré nás budú nielen úspešne reprezentovať, ale nám zabezpečia aj hospodársky rast.

V roku 2023 sme vypracovali multimodálnu štúdiu realizovateľnosti diaľnice D1 Bidovce – štátna hranica SK/UA a projektovú dokumentáciu v stupni DSP diaľnice D3 Žilina (Brodno) – Kysucké Nové Mesto. V spolupráci s partnermi v združení sme odovzdali DSP Strategický park Valaliky, externá infraštruktúra a vypracovali DRS tejto stavby. Aj vďaka našim projektom mohli zhotovitelia odovzdať verejnosti do užívania úseky rýchlostných ciest R2 Kriváň – Lovinobaňa (úsek Mýtina – Tomášovce) a R4 Prešov – severný obchvat (km 0,0 – 4,3) I. etapa. Ďalšími našimi významnými projektami pre zhotoviteľov stavby sú Diaľnica D1 Bratislava – Triblavina, rozšírenie a rýchlostná cesta R2 Kriváň – Mýtina. Z infraštruktúrnych projektov medzi najvýznamnejšie patria Trolejbusové trate a Modernizácie údržbových základní a meniarí v Bratislave a v Prešove.

Z projektov realizovaných v Českej republike treba spomenúť projekt PPP ČR D4 v úseku Háje – Mirošovice, I/12 Běchovice – Úvaly, Terminál Smíchovské nádraží, I/16 Nová Paka – obchvat a I/18 Příbram – juhovýchodný obchvat.

Autorský a stavebný dozor sme vykonávali na rýchlostnej ceste R2 v úseku Mýtina – Tomášovce, na menších stavbách a rekonštrukciách ciest I. triedy a na modernizácii plavebných komôr na Vodnom diele Gabčíkovo. V oblasti inžinieringu a majetkovo-právneho vysporiadania sme pokračovali v činnosti na stavbách Diaľnica D1 Hubová – Ivachnová, D3 Kysucké Nové Mesto – Ošadnica, MET Ružinovská a Vajnorská radiála. V Čechách sme vykonávali IČ a MPV na Silnici I/46 Šternberk.

Spoločnosť zamestnávala v roku 2023 spolu 201 zamestnancov, čo predstavovalo pokles o 5 zamestnancov oproti roku 2022. Počas roku 2023 sa kládol dôraz najmä na vzdelávanie a zvyšovanie kvalifi-

kácie zamestnancov. Na tieto aktivity sa vynaložili náklady vo výške spolu 62.169,87- eur (prebiehali najmä školenia: CIVIL 3D, CIVIL MIDAS, SOFISTIK FEM, SG Bridge, kurzy anglického jazyka).

Naša spoločnosť si v roku 2024 pripomenie 75 rokov svojej existencie. Takéto významné výročie je pri konzultačno-projektových spoločnostiach raritou dokonca aj v zahraničí. Dnešnú spoločnosť DOPRAVOPROJEKT možno bez nadsadenia hodnotiť ako stabilnú a dobre fungujúcu, profesijne veľmi silne vybavenú. Predovšetkým však ako výkonnú spoločnosť s bohatou tradíciou, vlastnou firemnou kultúrou, disponujúcu veľkým ekonomickým i ľudským potenciálom, ako aj opodstatneným sebavedomím. Za týmto všetkým sa skrýva zodpovedná a náročná práca všetkých zamestnancov, založená na tradícii, odovzdávaní si skúseností a predovšetkým na profesionalite a vysokej odbornej úrovni.

Opäť sme dokázali, že DOPRAVOPROJEKT, a.s. je odolná, správne zacielená a úspešná v konkurenčnom prostredí a čo je najdôležitejšie, spoľahlivá pre našich objednávateľov.

Na záver by som sa chcel poďakovať mojim kolegom a kolegyniam za svedomitú a usilovnú prácu, ktorou prispievajú k perspektívam našej spoločnosti do budúcnosti.

.....
Dik
Ing. Igor Jakubík
predseda predstavenstva

PROFIL SPOLOČNOSTI

Spoločnosť DOPRAVOPROJEKT, a.s. je najväčšia projektová a konzultačno-inžinierska organizácia v Slovenskej republike s viac ako 74 ročnou praxou.

DOPRAVOPROJEKT, a.s. vykonáva projektové, prieskumné, konzultačno-inžinierske, expertízne, poradenské služby a inžiniersko-investorské činnosti v nasledujúcich oblastiach:

- diaľnice a cesty: komplexná projektová dokumentácia obsahujúca všetky potrebné inžinierske objekty, vrátane stredísk údržby diaľnic alebo ciest;
- diaľničné, cestné a železničné mosty z rôznych materiálov (železový a predpätý betón, oceľ, spriahnuté konštrukcie), rôznych konštrukčných systémov, realizovaných rôznymi technológiami, vrátane návrhu základania a spodných stavieb;
- koľajová doprava, rekonštrukcia existujúcich železničných tratí a návrhy nových, mestská hromadná doprava, rôzne systémy MHD vrátane metra a električkových tratí, trolejových vedení a všetkých druhov súvisiacich zariadení (stanice, nástupištia, podchody, vozovne, garáže, terminály, atď.);
- mestské komunikácie vrátane generálnych dopravných plánov miest, parkovísk, cyklistických trás, dopravných a investičných štúdií rozvoja mestskej dopravy;
- pozemné stavby: stavby občianskej vybavenosti, stavby cestovného ruchu, administratívne a prevádzkové budovy, čerpace stanice pohonných hmôt, ihriská, prvky drobnej architektúry a pod.;
- vodohospodárske stavby, vrátane úprav tokov, návrhu hrádzí a stupňov, riečnych prístavov, potrebných prístavných zariadení (prístavné múry, zariadenia pre nakládku a skladovanie tovarov), opravovne lodí a pod.;
- inžinierske siete, vrátane návrhov kanalizačných a vodovodných sietí a ich preložiek, úprav plynovodov, silnopráúdových a slabopráúdových vedení a zariadení;
- dopravné inžinierstvo a ekonomika dopravy, dopravno-inžinierske podklady a prieskumy, dopravné analýzy a prognózy;
- environmentálne inžinierstvo - hodnotenie vplyvu stavieb na životné prostredie, environmentálne štúdie, inventarizácia drevín, vegetačné úpravy, návrh ochranných opatrení;
- ekonómia pozemných komunikácií: nákladovo-výnosová analýza investícií, ich návratnosť, stupeň výnosnosti (IRR);
- inžinierske činnosti pre všetky druhy projektovej dokumentácie, spočívajúce v zabezpečení všetkých právoplatných rozhodnutí a povolení až po vydanie kolaudačného rozhodnutia, vrátane činností súvisiacich s majetkovoprávnym vyrovnaním stavieb a s výkonom stavebného dozoru;
- geodetické a prieskumné práce, vrátane účelových máp, vytyčovacích prác, geometrických plánov, geologických, geotechnických, dendrologických, architektonických a iných prieskumov;
- výkon autorského dozoru;
- navrhovanie objektov, zariadení a prác, ktoré sú súčasťou banskej činnosti a činnosti vykonávanej bankským spôsobom v rozsahu: - podzemné práce vykonávané bankským spôsobom, najmä hĺbenie jám a jamíc, razenie štôlní a tunelov, ako aj iných podzemných priestorov s objemom nad 250 m³ - práce na za-

bezpečenie stability podzemných priestorov (podzemné sanačné práce) - zemné práce vykonávané s použitím strojov a výbušnín, ak sa na jednej lokalite premiestňuje viac ako 100 000 m³ horniny;

- odborné činnosti vo výstavbe v kategóriách : statika stavieb s rozsahom oprávnenia celý rozsah nosných konštrukcií stavieb, pozemné stavby; stavebné konštrukcie - projektovanie inžinierskych stavieb s rozsahom oprávnenia cesty a letiská, železnice a dráhy, mosty, vodohospodárske stavby; technické, technologické a energetické vybavenie stavieb s rozsahom oprávnenia zdravotnícké zariadenia a inštalácie, vykurovacie a klimatizačné zariadenia, elektrotechnické zariadenia, tepelné zariadenia, plynové zariadenia, výrobné technologické zariadenia.

Činnosť spoločnosti DOPRAVOPROJEKT, a.s. sa dotýka všetkých etáp prípravy, zhotovovania, posudzovania a realizácie projektov, predovšetkým dopravných stavieb, počínajúc spracovaním rôznych prieskumov, všetkých stupňov plánovacej, prípravnej a projektovej dokumentácie a končiac výkonom dozoru v priebehu výstavby (autorského aj stavebného).

Ide predovšetkým o:

- strategické, vyhľadávacie, predinvestičné a investičné štúdie včítane technických, ekonomických, dopravno-inžinierskych, environmentálnych, hlukových a iných štúdií;
- dokumentácie stavebného zámeru, dokumentácie na územné rozhodnutie a dokumentácie na stavebné povolenie;
- dokumentácie na ponuku a na realizáciu stavby, dokumentácie skutočného realizovania stavby;
- zámery a správy o hodnotení vplyvov stavby na životné prostredie;
- dopravno-inžinierske prieskumy, dopravno-urbanistické analýzy, generely dopravy a iné dokumentácie;
- geodetické práce;
- inžinierske činnosti pri príprave stavieb, vrátane zabezpečenia právoplatných územných rozhodnutí, stavebných povolení a schvaľovacích rozhodnutí;
- majetkovoprávne vysporiadanie stavieb;
- autorské a stavebné dozory, geologické, geotechnické a geodetické dozory;
- posúdenie inžinierskych stavieb, návrhy na opravy, sanácie a rekonštrukcie objektov;
- konzultačná, poradenská a expertízna činnosť.

DOPRAVOPROJEKT, a.s. zabezpečoval projektové práce a stavebný dozor na rôznych mostných, cestných i vodohospodárskych stavbách v zahraničí. Má tiež rozsiahle praktické skúsenosti zo spolupráce s mnohými významnými zahraničnými konzultačno-projektovými spoločnosťami.

HISTÓRIA A SÚČASNOSŤ

DOPRAVOPROJEKT vznikol 1. mája 1949 v Bratislave. V roku 1960 bol z neho v bývalom Československu vytvorený celoštátny ústav pre projektovanie dopravných stavieb, so sídlom v Bratislave a s pobočkami v Prahe a v Brne. Po vytvorení federatívneho štátu sa v roku 1969 ústav rozčlenil na tri samostatné projektové štátne ústavy. V júli roku 1989 vznikol zo štátneho ústavu DOPRAVOPROJEKT, štátny podnik.

Od 1. mája 1992 vystupuje DOPRAVOPROJEKT, a.s. ako nezávislá súkromná akciová spoločnosť. V novembri 2006 sa spoločnosť stala členom SUDOP Group, a.s.

Spoločnosť DOPRAVOPROJEKT, a.s. má štyri divízie v Bratislave, divíziu vo Zvolene a v Prešove, strediská v mestách Zvolen, Liptovský Mikuláš a pracoviská v Žiline, Leviciach. Zastúpenie v Českej republike má prostredníctvom spoločnosti DOPRAVOPROJEKT, a.s., organizačná zložka CZ.

Vízia a poslanie spoločnosti

Našou víziou, ako lídra na domácom trhu projektových prác a konzultačných služieb v oblasti dopravných stavieb, je potvrdiť túto pozíciu aj v budúcom období a stať sa žiadanou firmou pre poskytovanie multidisciplinárnych služieb na slovenskom a európskom trhu.

Naším poslaním je poskytovať služby na vysokej profesionálnej úrovni s dôrazom na etiku konania, spoločenskú a environmentálnu zodpovednosť. Budeme naďalej vytvárať motivačné pracovné prostredie pre zamestnancov s cieľom získať a vychovávať odborníkov pre poskytovanie profesionálnych služieb klientom a tak zabezpečiť trvalú prosperitu firmy a jej ďalší rozvoj. Zvyšovaním prosperity chceme zhodnocovať svoj majetok a uspokojovať očakávania akcionárov. V širšom kontexte budeme neustále prispievať k rozvoju našej profesie a jej vyššiemu spoločenskému uznaniu.

Princípy podnikania

Spoločnosť pri svojej podnikateľskej činnosti kladie dôraz na princípy:

- profesionality
- vysokej kvality
- nezávislosti
- nestrannosti
- zodpovednosti
- etiky konania
- korektných vzťahov s klientmi
- partnerského vzťahu so zamestnancami

ZÁKLADNÉ ÚDAJE O SPOLOČNOSTI

<u>Obchodné meno:</u>	DOPRAVOPROJEKT, a.s.
<u>Právna forma:</u>	Akciová spoločnosť
<u>IČO:</u>	31 322 000
<u>DIČ:</u>	2020524770
<u>Sídlo:</u>	Kominárska 141/ 2, 4, Bratislava – Nové mesto, 832 03
<u>Telefón:</u>	02/ 50 23 44 70
<u>Fax:</u>	02/ 50 23 45 55
<u>Http</u>	www.dopravoprojekt.sk
<u>E-mail:</u>	director@dopravoprojekt.sk

<u>Dcérske spoločnosti</u>	DI Koridor, s.r.o. SD-BELUŠA, s.r.o. HORTOP, s.r.o. DPP Žilina, s.r.o. ŠK DOPRAVOPROJEKT, s.r.o.
----------------------------	--

Predstavenstvo (2023)

Ing. Igor Jakubík	predseda predstavenstva
Ing. Martin Šutka	podpredseda predstavenstva
Ing. Jozef Harvančík	člen predstavenstva

Dozorná rada (2023)

Ing. arch. Gabriel Koczkáš	predseda dozornej rady
Ing. Ján Sellner	podpredseda dozornej rady
Ing. Štěpán Vosáhlo	člen dozornej rady
Ing. Juraj Kopčák	člen dozornej rady
Ing. Marta Kodajová	člen dozornej rady

Vedenie spoločnosti

Ing. Igor Jakubík	generálny riaditeľ spoločnosti
Ing. Jozef Harvančík	výrobný riaditeľ
Ing. Martin Šutka	ekonomický riaditeľ
Ing. Stanislav Bukovinský	riaditeľ divízie Bratislava I
Ing. Michal Bocora	riaditeľ divízie Bratislava II
Ing. Igor Šillo	riaditeľ divízie Bratislava III
Ing. Viktória Chomová	riaditeľ divízie Bratislava IV
Ing. Jaroslav Guoth	riaditeľ divízie Zvolen
Ing. Dušan Skuban	riaditeľ divízie Prešov
Ing. Peter Bednárík	vedúci strediska Zvolen
Ing. Ivan Gábryš	vedúci strediska Liptovský Mikuláš
Ing. Ľubomír Jurov	vedúci pracoviska Žilina
Ing. Dušan Varga	vedúci pracoviska Levice

Organizačná štruktúra

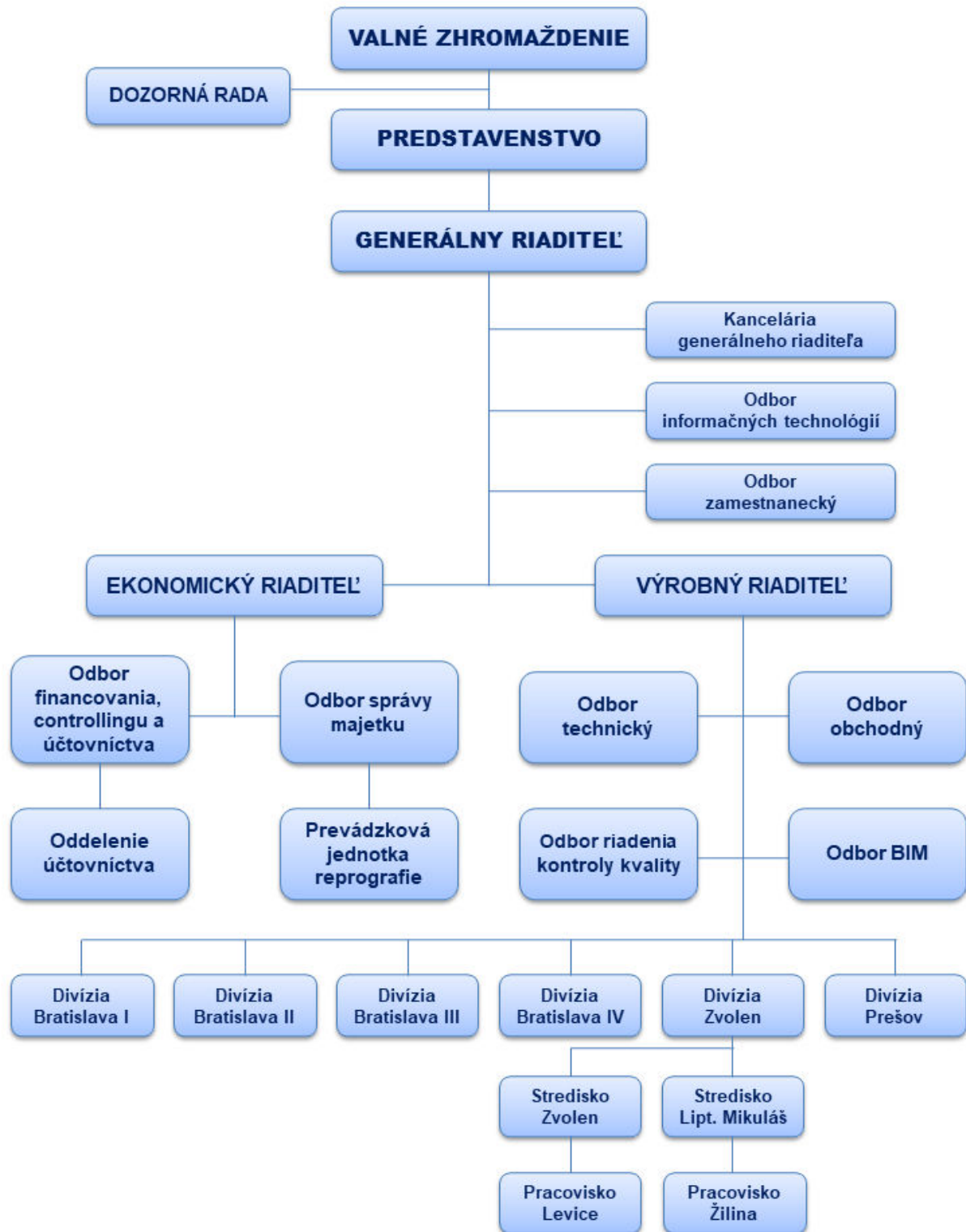

Správa a riadenie spoločnosti

DOPRAVOPROJEKT, a.s. ukončil v roku 2011 obchodovanie s akciami spoločnosti na regulovanom voľnom trhu Burzy cenných papierov v Bratislave, a.s. Počas roku 2011 uskutočnila akciová spoločnosť všetky právne úkony, potrebné k realizácii rozhodnutia valného zhromaždenia, v súlade s Obchodným zákonníkom a Zákonom o cenných papieroch. Burza cenných papierov v Bratislave, a.s. ukončila obchodovanie s akciami spoločnosti 18.3.2011. Centrálny depozitár cenných papierov SR, a.s. zrušil emisiu zaknihovaných cenných papierov ISIN CS0009001458 ku dňu 6.6.2011.

Vydané akcie v listinnej podobe znejúce na meno, v počte 57 545 kusov, s menovitou hodnotou akcie 35 eur, tvoria základné imanie spoločnosti v celkovej výške 2 014 075 eur. Prevoditeľnosť akcií nie je obmedzená.

Štruktúra akcionárov

	Počet akcií	% emisie
SUDOP GROUP a.s.	57 540	99,9913%
Minoritný akcionár	5	0,0087%
Spolu	57 545	100,00%

Hlasovacie práva akcionárov sú totožné s podielom akcií akcionára na základnom imaní spoločnosti, pričom na každých 35 eur menovitej hodnoty akcie pripadá jeden hlas.

Práva akcionárov sú spojené najmä s právom na podiel na zisku (dividendu), ktorý schvaľuje valné zhromaždenie podľa výsledku hospodárenia spoločnosti. Tento podiel sa určuje pomerom menovitej hodnoty akcií k menovitej hodnote akcií všetkých akcionárov. Spoločnosť DOPRAVOPROJEKT, a.s. nemá v majetku žiadne vlastné akcie.

Najvyšším orgánom spoločnosti je **valné zhromaždenie**. V roku 2023 sa konalo jedno riadne valné zhromaždenie 24.5.2023, zvolané predstavenstvom akciovej spoločnosti.

Štatutárnym orgánom spoločnosti je **predstavenstvo**. Členov predstavenstva volí a odvoláva dozorná rada, ich funkčné obdobie je päť rokov.

Predstavenstvo počas roka 2023 na svojich pravidelných mesačných zasadnutiach, v rámci svojich právomocí, rozhodovalo o všetkých zásadných podnikateľských zámeroch, ich konkrétnej realizácii a hodnotení ich plnenia jednotlivými organizačnými útvarmi. Informácie o výsledkoch hospodárenia akciovej spoločnosti boli súčasťou programu každého zasadnutia predstavenstva.

Na výkon pôsobnosti predstavenstva a uskutočňovanie podnikateľskej činnosti spoločnosti dohliada **dozorná rada**. Dozorná rada má od roku 2023 piatich členov, ktorí sú volení na obdobie piatich rokov, pričom troch členov dozornej rady volí a odvoláva valné zhromaždenie a dvoch členov volia a odvolávajú zamestnanci spoločnosti.

Dozorná rada sa vo svojej činnosti zamerala najmä na kontrolu hospodárskej a finančnej situácie spoločnosti, stav záväzkov a pohľadávok spoločnosti.

Hlavnými dokumentmi v oblasti správy a riadenia spoločnosti sú: stanovy spoločnosti, organizačný poriadok a príručka kvality.

Stanovy spoločnosti definujú základné zásady riadenia spoločnosti, práva a povinnosti akcionárov a orgánov spoločnosti. Predstavenstvo spoločnosti plne rešpektuje zákonné požiadavky pri správe akciovej spoločnosti.

Organizačný poriadok spoločnosti určuje zásady organizácie spoločnosti a vnútorného riadenia spoločnosti.

Integrovaný manažérsky systém (IMS)

V spoločnosti DOPRAVOPROJEKT, a.s. je od novembra 1998 zavedený certifikovaný systém riadenia kontroly kvality - **Integrovaný manažérsky systém, ktorý spĺňa požiadavky noriem - kvality ISO 9001:2015, environmentu ISO 14001:2015 a bezpečnosti a ochrany zdravia pri práci ISO 45001:2018.**

Kompletný Integrovaný manažérsky systém bol recertifikovaný spoločnosťou BUREAU VERITAS v novembri 2023 a na základe ktorého má spoločnosť DOPRAVOPROJEKT, a.s. vydané certifikáty ISO 9001:2015, ISO 14001:2015, ISO 45001:2018 pre projektové práce a konzultačné služby, inžiniersku činnosť a majetkoprávne vysporiadanie pre dopravné, inžinierske, podzemné, pozemné a vodohospodárske stavby, geotechnické a environmentálne projekty a stavebný dozor s platnosťou do novembra 2026.



Výsledky hospodárskej činnosti

V roku 2023 dosiahla akciová spoločnosť v hospodárení zisk vo výške 443 477 EUR. Tržby z projektovej činnosti a z predaja výrobkov a služieb boli v roku 2023 realizované v celkovom objeme 17 050 767 EUR.

Hlavné údaje z výkazu ziskov a strát v EUR

	rok 2021	rok 2022	rok 2023
Čistý obrat	19 181 636	16 663 623	17 050 767
Výnosy z hospodárskej činnosti spolu	21 451 317	17 518 818	17 866 401
- tržby z predaja služieb	19 181 636	16 663 623	17 050 767
- zmena stavu vnútroorganizačných zásob	1 342 967	828 383	783 744
- tržby z predaja dlhodobého nehmotného majetku, dlhodobého hmotného majetku a materiálu	1 398	688	5 118
- ostatné výnosy z hospodárskej činnosti	925 316	26 124	26 772
Náklady na hospodársku činnosť	20 178 351	16 897 432	17 236 679
- spotreba materiálu, energie a ostatných neskladovateľných dodávok	367 717	454 712	449 134
- služby	9 323 031	6 955 356	7 168 443
- osobné náklady	9 891 173	8 944 267	8 976 820
Pridaná hodnota	10 833 855	10 081 938	10 216 934
Výnosy z finančnej činnosti spolu	15 169	120 302	70 655
Náklady na finančnú činnosť spolu	47 652	153 425	211 838
• Výnosy celkom	21 466 486	17 639 120	17 937 056
• Náklady celkom	20 505 542	17 292 617	17 493 579
VH z hospodárskej činnosti	1 272 966	621 386	629 722
VH z finančnej činnosti	-32 483	-33 123	-141 183
VH za účt.obdobie pred zdanením	1 240 483	588 263	488 539
Daň z príjmov	279 539	241 760	45 062
• Výsledok hospodárenia za účt. obdobie	960 944	346 503	443 477

Tržby z predaja služieb v EUR

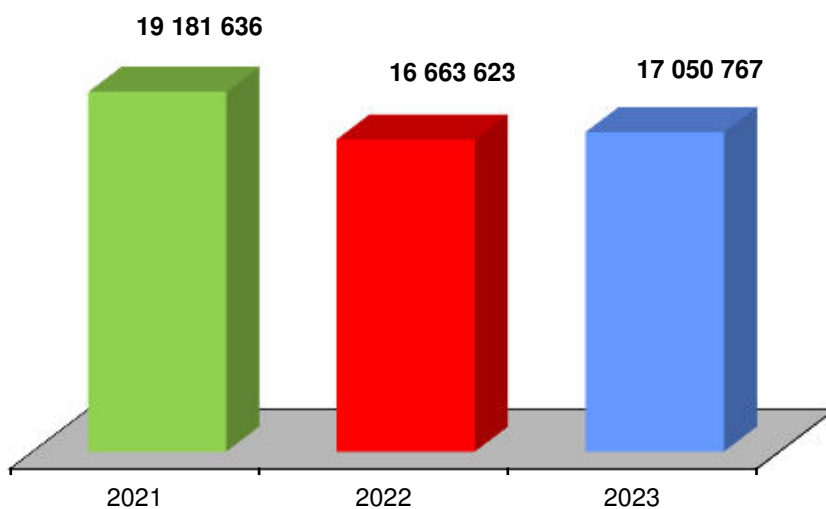

Vývoj výsledku hospodárenia v EUR

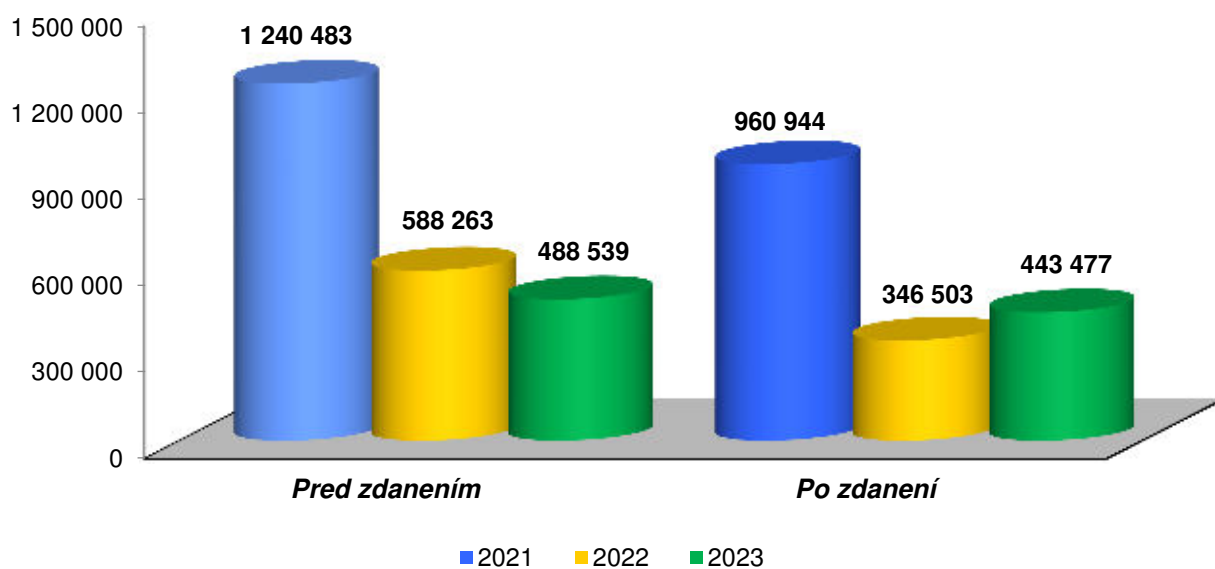

NAJVÝZNAMNEJŠIE ZÁKAZKY ROKU 2023

Projektové práce – diaľnice, cesty, mosty

Diaľnica D1 Bratislava – Triblavina, rozšírenie, **DRS/DVP**

D1 Bidovce – štátna hranica SK/UA (I/19 Bidovce – Vyšné Nemecké), **ŠtR**

Diaľnica D3 Žilina (Brodno) – Kysucké Nové Mesto, **DSP v podrobnosti DRS**

Vypracovanie Správ o hodnotení pre úseky diaľnic D3 Kysucké Nové Mesto – Oščadnica a D3 Oščadnica – Čadca Bukov II. Profil, **SoH**

Rýchlostná cesta R2 Kriváň – Mýtina, **DRS, DSRS**

Rýchlostná cesta R2 Kriváň – Lovinobaňa, Tomášovce (úsek Mýtina – Tomášovce), **DSRS**

Rýchlostná cesta R4 Prešov – severný obchvat (km 0,0-4,3), I. etapa, **DVP, DSRS**

Križovatka „Vlčie hrdlo“ na rýchlostnej ceste R7, **DÚR**

I/18-486 Vranov nad Topľou most, **DVP, DSRS**

I/66 Poprad – Kežmarok II. etapa, 1. úsek I/66 Veľká Lomnica – Huncovce, **DSP**

I/66 Poprad – Kežmarok II. etapa, 2. úsek I/66 Huncovce - Kežmarok, **DSP**

I/68-064 Kežmarok most, **DVP, DSRS**

I/79 Veľaty – Slovenské Nové Mesto, **DVP, DSRS, AD**

I/66 Popová – Hranovnica, 1. úsek Vernár, **DVP, DSRS, AD**

Modernizácia cesty II/538 Štrba – Štrbské Pleso, **DSP, DRS**

Strategický park Valaliky – hrubé terénne úpravy, **DRS, DSRS**

Strategický park Valaliky – externá infraštruktúra, **DSP, DRS**

Trolejbusové trate v Bratislave, Nová trolejbusová trať Patrónka–Riviéra, **Zámer EIA, DSZ, DÚR, DSP**

Modernizácia údržbovej základne trolejbusov a výstavba meniarne, **DSP, DRS**

Modernizácia údržbovej základne - 3.etapa, Vozovňa Krasňany – stavebné práce, **DRS**

Výstavba nových trolejbusových tratí a meniarňí (Prešov), **DSZ, DÚR, DSP, DRS**

Dobudovanie cykloinfraštruktúry. Poloniny trail, 1. etapa Starina – bývalá obec Ruské, **DVP, DSRS**

Rekonštrukcia mosta M5833 (III/3450-049) nad ŽSR v meste Prešov, **DRS**

PPP projekt: Diaľnica D4 v úseku Háje – Mirovice, **DUSP, DRS, DSRS**

I/12 Běchovice – Úvaly, **PDPS**

Terminál Smíchovské nádraží (Stavba č. 44544), **DÚR, DSP**

Silnice I/46 Šternberk – obchvat, **DUSP, IČ**

I/16 Nová Paka – obchvat, **RDS**

I/18 Příbram – juhovýchodný obchvat, 1. časť, **DÚR**

Inžinierska činnosť

Diaľnica D1 Hubová – Ivachnová, IČ
D3 Kysucké Nové Mesto – Oščadnica, MPV
MET - Ružinovská radiála, IČ, MPV
MET - Vajnorská radiála, IČ, MPV
Silnice I/46 Šternberk - obchvat (ČR) , IČ, MPV

Stavebný dozor

Inovácia a modernizácia plavebných komôr pre zvýšenie bezpečnosti a intenzity vodnej dopravy na VD Gabčíkovo

Autorský dozor

R2 Kriváň - Lovinobaňa, Tomášovce (úsek Mýtina - Tomášovce)
I/18-486 Vranov nad Topľou most
I/66 Popová – Hranovnica, 1. úsek Vernár
I/67-015 Gemerská Poloma most
I/68-064 Kežmarok most
I/79 Veľatý – Slovenské Nové Mesto
Most M112 cez vodnú nádrž Ružín v obci Margecany

Vysvetlivky:

ZNČ	- oznámenie o zmene navrhovanej činnosti
SoH	- správa o hodnotení vplyvov
ŠtR	- štúdia realizovateľnosti
DSZ	- dokumentácia stavebného zámeru
DÚR	- dokumentácia na územné rozhodnutie
DSP	- dokumentácia na stavebné povolenie
DP	- dokumentácia na ponuku
DRS	- dokumentácia na realizáciu stavby
DVP	- dokumentácia na vykonanie prác
VTD	- výrobo-technická dokumentácia
DSRS	- dokumentácia skutočného realizovania stavby
PDPS	- projektová dokumentace pro provádění stavby
DUSP	- dokumentace pro územní a stavební povolení

Diaľnica D1 Bratislava – Triblavina, rozšírenie, DRS/DVP

Predmetná stavba predstavuje modernizáciu existujúceho úseku diaľnice D1 v km 13,600 - 18,960 (staničenie podľa pasportu), t.j. úsek približne medzi existujúcimi križovatkami Vajnory a Triblavina. Stavbu je možné rozdeliť na tri základné časti:

1. časť v km 13,600 – 17,237, predstavuje rozšírenie existujúcej diaľnice D1 a vybudovanie obchádzkových komunikácií na dočasné presmerovanie dopravy z D1
2. časť v km 17,237 – 18,960, predstavuje kompletnú výmenu existujúcej vozovky oboch jazdných pásov diaľnice D1 vrátane dobudovania príslušnej časti informačného systému diaľnice (ISD)
3. časť predstavuje dobudovanie mimoúrovňovej križovatky (MUK) Ivanka sever vrátane mostov a príslušenstva, ktorej zárodky boli vybudované ako súčasť diaľnice D4. Križovatka je navrhnutá ako špirálovitá so vzájomným prepojením všetkých smerov

Od začiatku úseku je diaľnica navrhnutá v kategórii D 33,5/120 z dôvodu výhľadového skapacitnenia predchádzajúceho úseku D1 „Mierová – Senecká“. Priebežných šesť pruhov je doplnených o dva trojpruhové kolektory po oboch stranách diaľnice oddelených bočnými deliacimi pásmi. Oba kolektory sú prerušené križovatkou Ivanka Sever, za ktorou pokračujú a končia napojením na D1 v smere na Trnavu. Od ich pripojenia sa mení diaľnica D1 na osempruhovú kategórie D 41,0/120. V km 17,237 sa 1. časť napája na už rozšírenú diaľnicu, ktorej súčasťou je aj MÚK Triblavina.

Dominantnými objektmi stavby je okrem samotnej diaľnice, križovatky Ivanka sever a oboch kolektorových pásov aj 19 mostov, 5 oporných konštrukcií a 4 protihlukové steny. Diaľnica bude vybavená systémom odvodnenia navrhnutého kombináciou cestnej kanalizácie vrátane ORL a vsakovacích zariadení, informačným systémom, verejným osvetlením a ďalším štandardným príslušenstvom.

DOPRAVOPROJEKT, a.s., Bratislava ako generálny projektant Zhotoviteľa zabezpečuje projektovú dokumentáciu DZSD a DRS/DVP, na základe ktorej sa dnes stavba realizuje s jej plánovaným ukončením v r. 2025.



Vizualizácia mimoúrovňovej križovatky Ivanka Sever

D1 Bidovce – štátna hranica SK/UA (I/19 Bidovce – Vyšné Nemecké), Štúdiá realizovateľnosti

Hlavným cieľom projektu je spracovanie multimodálnej štúdie realizovateľnosti, ktorá bude slúžiť na potrebný progres pri príprave investičných stavieb v úseku medzi obcou Bidovce a štátnou hranicou Slovenská republika – Ukrajina. Multimodálna štúdiá realizovateľnosti bude analyzovať a posudzovať všetky variantné riešenia predmetného úseku diaľnice D1, vyhodnocovať vhodnosť týchto riešení na súčasnú dopravnú situáciu, kde bude zohľadňovať aj súčasnú a plánovanú dopravnú infraštruktúru na danom území.



Situácia širších vzťahov

Cesta I. triedy I/19 je hlavnou dopravnou tepnou Košického samosprávneho kraja (KSK), spájajúca krajské mesto Košice s východnou hranicou s Ukrajinou. Zároveň tvorí koridor medzinárodného cestného ťahu E50. Ťah E50 prechádza územím SR od štátnej hranice s Českou republikou – Drietoma – Kostolná – Trenčín – Bytča – Žilina – Poprad – Prešov – Košice – Michalovce – Vyšné Nemecké – štátna hranica SR/Ukrajina, pričom sa na túto komunikáciu na území KSK napájajú cesty I/18 a I/79.

Trasa cesty I/19 prebieha v koridore súbežným s trasou plánovanej diaľnice „D1 Bidovce – št. hr. SR/UA“.

Celková dĺžka úseku: cca 75,00 km

Začiatok úseku: Bidovce, križovatka I/19 a II/576 km 15,342

Koniec úseku: na ceste I/19 za obcou Vyšné Nemecké, št. hr. SR/UA, km 87,291

Základným účelom štúdie realizovateľnosti je identifikácia realizovateľných variantov, ktoré sú v súlade so stanovenými cieľmi projektu a ktoré spĺňajú technické, environmentálne, sociálne a ekonomické kritériá. Štúdiá realizovateľnosti navrhne riešenie dopravy v danom území, ktorá v súčasnosti vedie intravilánmi jednotlivých sídelných útvarov na danej dopravnej osi pozdĺž cesty I/19 a to tak, aby to bolo technicky, ekonomicky, sociologicky a environmentálne najvhodnejšie riešenie. Ide konkrétne o úsek cesty I/19 v úseku od križovatky ciest I/19 a II/576 pri obci Bidovce až po štátnu hranicu s Ukrajinou republikou a v širšom kontexte o územie pozdĺž cesty I/19.

Diaľnica D3 Žilina (Brodno) – Kysucké Nové Mesto, DSP v podrobnosti DRS

Diaľnica D3 je v súlade so stratégiou rozvoja Slovenska, medzinárodnými zmluvami, koncepciou územného rozvoja SR (KURS), ako aj koncepciou rozvoja cestnej a diaľničnej siete. Je súčasťou diaľničného ťahu D1 – D3 v trase Bratislava – Trenčín – Žilina - Skalité s napojením na Poľsko. Diaľnica D3 sa v priestore Dolného Hričova odpoja od diaľnice D1, ktorá pokračuje východným smerom do Košíc. Diaľnica D3 je zároveň súčasťou Multimodálneho dopravného koridoru č. VI, Transeurópskych sietí a Transeurópskej magistrály v smere sever - juh.



Súmostie, objekty zľava 237, 247 a 233 vedenie D3 v súbehu s riekou Kysuca, pohľad na obce Radol'a a Budatínska Lehota.

Predmetný úsek diaľnice sa nachádza v okrese Žilina a Kysucké Nové Mesto. V súčasnosti sa celý objem cestnej dopravy realizuje po ceste I/11. Na základe prognózy dopravy vyplýva, že v prípade nerealizovania diaľnice dosiahne intenzita dopravy na najzaťaženejších úsekoch hodnoty, ktoré si vyžadujú rekonštrukciu c. I/11 na štvorpruhovú komunikáciu.

Vozidlá pohybujúce sa po ceste I/11 sú zdrojom znečistenia ovzdušia z výfukových plynov SO₂ a NO_x a tuhých častí. Ďalším negatívnym prvkom je hluk, ktorý bez ochranných opatrení prekračuje pri predpokladanej intenzite dopravy povolené hodnoty. Jediným účinným opatrením na odstránenie týchto negatívnych vplyvov od dopravy je vybudovanie novej komunikácie vo vyhovujúcej polohe a s primeranými technickými parametrami. Vzhľadom na to je najvýhodnejším riešením vybudovanie diaľnice.

Diaľnica bude mať veľký vplyv na ďalší rozvoj regiónu. Z hľadiska prevádzky bude tento úsek D3 prinášať úspory predovšetkým v sociálnych účinkoch t.j. spotrebe času cestujúcich, znížením nehodovosti a v zmiernení negatívnych účinkov na životné prostredie obyvateľov pozdĺž cesty I/11.

Umiestnenie trasy diaľnice D3 v trase Žilina (Brodno) - Kysucké Nové Mesto bolo jednoznačne stanovené v predchádzajúcich dokumentáciách na základe stanoviska posudzujúceho orgánu MŽP SR a rozhodnutím o umiestnení stavby (ÚR).

Pre odstránenie a zníženie negatívnych účinkov stavby na životné prostredie sú do DSP v podrobnosti DRS zapracované požiadavky vyplývajúce zo správy o hodnotení vplyvov na životné prostredie a požiadavky orgánov a organizácií, ktoré boli akceptované v ÚR z v záverečnom stanovisku MŽP SR.

Trasa diaľnice je vedená mimo zastavaného územia poľnohospodárskym pôdnym fondom, časť tvoria aj trávnaté porasty, lesný pôdny fond a v inundačnom území rieky Kysuca. Výstavbou diaľnice dôjde k trvalému a dočasnému odňatiu poľnohospodárskeho a lesného pôdneho fondu. Diaľnica je navrhovaná v kategórii D24,5/80.

Účelom a cieľom stavby je postupne dobudovať základný diaľničný ťah, skvalitniť podmienky pre medzinárodnú a vnútroštátnu dopravu a zvýšiť plynulosť, rýchlosť a zároveň bezpečnosť cestnej premávky. Výstavbou diaľnice dôjde k výraznému zlepšeniu dopravno-prevádzkových podmienok pre tranzitnú dopravu.

Po ukončení výstavby D3 sa vytvoria podmienky k podstatnému odľahčeniu dopravy na ceste I/11. Vybudovaním diaľničnej siete sa vytvoria možnosti lepšieho ekonomického rastu tohto regiónu.



Súmostie, objekty zľava 237, 247 a 233 vedenie D3 v súbehu s riekou Kysuca, pohľad na obce Radola a Budatínska Lehota.



Mostný objekt 233, križovanie D3 s riekou Kysuca, južný pohľad na mesto Kysucké Nové Mesto



Mostný objekt 237, križovanie D3 s riekou Kysuca, severný pohľad na mesto Kysucké Nové Mesto

Vypracovanie Správ o hodnotení vplyvov pre úseky diaľnic D3 Kysucké Nové Mesto – Oščadnica a Oščadnica - Čadca Bukov II. profil

Diaľnica D3 v úsekoch Kysucké Nové Mesto - Oščadnica a Oščadnica - Čadca Bukov, II. profil je súčasťou diaľnice D3 (predtým diaľnica D18), ktorá začína v Hričovskom Podhradí a končí na hranici s Poľskom v Skalitom. Je súčasťou diaľničného ťahu D1 - D3 v trase Bratislava - Trenčín - Žilina - Skalité.

V Správe o hodnotení vplyvov sa v súlade s Rozsahom hodnotenia č. 7076/2021-6.6/rc-RH zo dňa 19.07.2021 posudzovali:

- Nulový variant - stav bez realizácie navrhovanej činnosti,
- Variant 1 - variant uvedený v Oznámení o zmene navrhovanej činnosti (2021) modifikovaný o podmienky Rozsahu hodnotenia a závery z environmentálnych prieskumov a štúdií, rozpracovaný v aktuálnych dokumentáciách na stavebné povolenie

Súčasťou diaľnice D3 je dobudovanie pravej rúry tunela Horelica, MÚK Krásno nad Kysucou, ľavostranné odpočívadlo Krásno nad Kysucou, pravostranné odpočívadlo Oščadnica, SSÚD Oščadnica a ekodukt pri obci Dunajov.

Navrhovaná činnosť vo variante 1 prinesie významne pozitívny vplyv na organizáciu dopravy v území, zníži sa intenzita dopravy na ceste 1/11, zvýši sa bezpečnosť obyvateľov, zrýchli sa doprava medzinárodného významu, prepoja sa siete európskych diaľnic, dôjde k celkovej úspore času cestujúcich i pohonných hmôt, zníži sa hluk a emisie z dopravy. Zároveň sa zabezpečí lepšia priechodnosť územia z hľadiska migrácie živočíchov výstavbou ekoduktu, úpravou mostných objektov, oplotením diaľnice, navádzacím oplotením a výstražným dopravným značením.



Na základe predpokladaných vplyvov činnosti na obyvateľov a na životné prostredie boli navrhnuté opatrenia:

- Opatrenia na ochranu obyvateľstva pred hlukom a vibráciami - výstavba protihlukových stien v celkovej dĺžke 14140 m (D3 Kysucké Nové Mesto Oščadnica) a 4912 m (D3 Oščadnica - Čadca Bukov, II. profil) výšky 3-6 m; mostné závery so zníženou hlučnosťou; protihlukové opatrenia na fasádach budov na základe monitoringu; počas prevádzky sa očakáva zníženie hluku (PHS, fasádne úpravy); zníženie intenzity dopravy a nehodovostí na ceste 1/11;
- Opatrenia na zmiernenie negatívneho vplyvu diaľnice D3 na biotu - výstavba ekoduktu, úprava mostných objektov a priepustov pre lepšiu migráciu zveri; oplotenie diaľnice D3 spolu so špeciálnym oplotením HDPE fóliou; navádzacie oplotenie; vodiaca stena pre obojživelníky v km D3 31,936-32,162 a 33,365-33,725; suchá cesta pre vydru riečnu pod mostami; PHS v dizajne predchádzajúcom nárazu vtákov a netopierov; obojstranné zábrany proti preletu vtákov; zemné práce v koryte realizovať mimo neresu a liahnutia rýb; úpravu brehov prispôbiť okolitým prírodným podmienkam; revitalizácia mokrade a prenos chránených druhov; revitalizácia dočasne zabratých plôch aplikáciou zeleného sena
- Opatrenia na ochranu vôd - odvodnenie diaľnice D3 (uličné vpusty, cestná kanalizácia, ORL, retenčné nádrže); zachovaný vodný režim močiaru v km 31,974-32,138 D3 vpravo a v km 33,300-33,700 D3 vpravo;
- Organizačné a prevádzkové opatrenia - zahŕňajú vypracovanie rôznych plánov počas výstavby i prevádzky, dodržiavanie technologickej a pracovnej disciplíny počas výstavby, prítomnosť environmentálneho a geotechnického dozoru na stavbe.

Rýchlostná cesta R2 Kriváň – Mýtina, DRS, DSRS

Predmetná stavba začína na konci existujúceho úseku R2 Pstruša – Kriváň v mimoúrovňovej križovatke Kriváň, kde dnes končí rýchlostná cesta R2 a doprava je zvädzaná prostredníctvom cesty II/526 na cestu I/16, pričom obe tieto cesty prechádzajú intravilánom a priamym centrom obce Kriváň. Koniec úseku je situovaný pred obcou Mýtina, kde sa napája na vybudovaný úsek R2 Mýtina – Lovinobaňa – Tomášovce.

Vedením tranzitnej dopravy v osi Zvolen - Lučenec intravilánom obce sa znižuje jej plynulosť a rýchlosť, výrazne sa znehodnocuje životné prostredie a ohrozuje bezpečnosť obyvateľov. Účelom stavby je vybudovanie kvalitnej a kapacitne vyhovujúcej rýchlostnej cesty, ktorá na seba preberie tranzitnú dopravu, ako aj funkciu medzinárodných cestných ťahov E58 a E571.

Rýchlostná cesta R2 má celkovú dĺžku 9,296 55 km a je navrhnutá v kategórii R 24,5/100. Napojenie na existujúcu dopravnú sieť zabezpečí križovatka Kriváň na začiatku úseku, ktorá sa v rámci stavby dobuduje z dočasnej na úplnú, deltovitú križovatku s jedným premostením a dvoma úrovňovými križovatkami, a križovatka Mýtina budovaná v rámci nasledujúcej stavby R2 Mýtina – Lovinobaňa, Tomášovce. Súčasťou stavby je aj 9 mostov na rýchlostnej ceste a ďalšie dva ponad R2. Dominantné tri mostné objekty 209-01, 209-02 a 210-00 majú celkovú dĺžku až 6 008 m.



Pohľad na výstavbu mostného objektu SO 210-00 a zrealizovanú preložku cesty I/61 vpravo



Pohľad na križovatku Kriváň s mostom SO 225-00 na začiatku úseku

DOPRAVOPROJEKT, a.s., Bratislava ako líder projektového Združenia zabezpečil projektovú dokumentáciu DSP a DRS, na základe ktorej sa dnes stavba realizuje s jej plánovaným ukončením v r. 2025.

Rýchlostná cesta R2 Kriváň – Lovinobaňa, Tomášovce (úsek Mýtňa – Tomášovce), DSRS

Riešený úsek rýchlostnej cesty R2 Kriváň– Lovinobaňa, Tomášovce (úsek Mýtňa - Tomášovce) začína dočasným napojením cesty I/16 na rýchlostnú cestu R2 v Mýtnej a končí v dočasnej stykovej križovatke s cestou I/16 v Tomášovciach. Úsek bol stavebne dokončený v období 11/2022 v plnom profile v kategórii R24,50/100.



SO100 – Rýchlostná cesta R2

Celková dĺžka zrealizovaného úseku vrátane dočasných napojení je 13 500 m. Na trase sa nachádza 11 mostov s celkovou dĺžkou 1,66 km. Z toho dĺžka dvoch najdlhších mostov je 556 m, (10 poľový most nad traťou ŽSR a Krivánskym potokom) a 548 m (13 poľový most nad cestou I/16 a traťou ŽSR pri obci Mýtňa). V trase R2 pri obci Mýtňa sa nachádza jedna mimoúrovňová križovatka doplnená o dve malé okružné križovatky. Stavbu dopĺňa 15 oporných a zárubných múrov a protihlukové steny v dĺžke 3,87 km.



Mostný objekt SO214 a mimoúrovňová križovatka „Mýtňa“ v km 10,540 R2

V roku 2019 boli zahájené práce na väčšine objektov z celkového rozsahu (spolu 149 objektov a prevádzkových súborov). Pokynmi na zmenu boli upravené niektoré objekty silnoprúdového vedenia.



SO213 – Most nad cestou I/66 a traťou ŽSR v km 9,441-9,957

SO235 – Oporný múr na R2 v km 14,525 – 15,025

Výstavba rýchlostnej cesty R2 v úseku Mýtňa –Tomášovce bola zahájená od augusta 2019 s lehotou výstavby 730 dní. Termín dostavby bol predĺžený na koniec novembra 2022. Do verejného užívania bol odovzdaný v období 11/2023.

Rýchlostná cesta R4 Prešov – severný obchvat (km 0,0-4,3), I. etapa, DVP, DSRS

Rýchlostná cesta R4 je súčasťou dopravnej siete Európskej únie TEN-T, ktorá je súčasťou medzinárodného európskeho ťahu E 371 v smere sever – juh. V roku 2023 bol dokončený úsek rýchlostnej cesty R4 ako I. etapa severného obchvatu mesta Prešov v celkovej dĺžke cca 4,3 km. Zároveň sa v roku 2023 začala výstavba II. etapy rýchlostnej cesty R4 - severného obchvatu mesta Prešov v dĺžke takmer 10,2 km.



MÚK Prešov – sever (MÚK Dúbrava)

Súčasťou I. etapy rýchlostnej cesty R4 je jedna mimoúrovňová križovatka „Dúbrava“, 10 mostných objektov, tunel Bikoš kategórie 2T-7,5/100, dĺžky 1,133 km (LTR) a 1,153 km (PTR). Stavba pozostávala zo 119 častí stavby/objektov. Stavba bola zahájená v mesiaci júl 2019, ukončená bola v septembri 2023 (uviedenie do prevádzky).



Most na R4 v km 1,350 (SO 201-00)



Tunel Bikoš

Spracovateľom dokumentácie na vykonanie práce (DVP) a dokumentácie skutočného realizovania stavby (DSRS) je združenie „R4 PREŠOV – SEVERNÝ OBCHVAT-PD“, ktorého vedúcim členom je naša spoločnosť. DOPRAVOPROJEKT, a.s. zároveň zabezpečoval výkon hlavného inžiniera projektu.

Križovatka „Vlčie hrdlo“ na rýchlostnej ceste R7, DÚR

Stavba rieši dopravné napojenie veľkého investičného zámeru „HARBOUR PARK VLČIE HRDLO“ (multimodálny prístav) a územia západne od Slovnafu, a.s. na rýchlostnú cestu R7 v Bratislave.

Mimoúrovňová križovatka (MÚK) „Vlčie hrdlo“ je navrhnutá v km 3,250 R7 vpravo (západná časť) a v km 4,500 R7 vľavo (východná časť):

- V MÚK „Vlčie hrdlo“ (západná časť) je navrhnuté dopravné napojenie príslušného územia cez okružnú križovatku s vonkajším priemerom $D=45$ m a dve križovatkové vetvy na pravý pás R7 (smer BA – Dunajská Lužná).
- V MÚK „Vlčie hrdlo“ (východná časť) je navrhnuté dopravné napojenie príslušného územia cez okružnú križovatku s vonkajším priemerom $D=40$ m a dve križovatkové vetvy na ľavý pás R7 (smer Dunajská Lužná – BA).

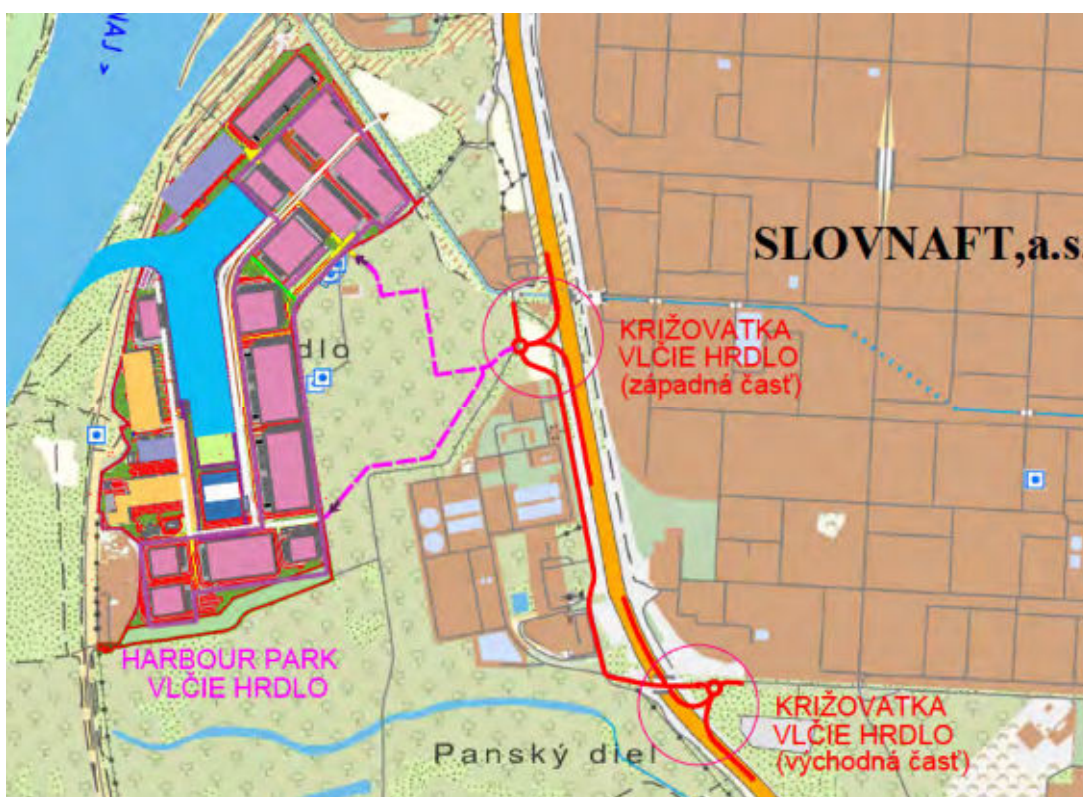

Súčasťou predmetnej stavby je rozšírenie rýchlostnej cesty R7 o odbočovacie a pripojovacie pruhy, preložka a rozšírenie miestnej cesty (ulica Vlčie hrdlo) kategórie MOK 8,5/30, rozšírenie miestnej cesty v km 4,270 - 4,510 R7 kategórie MOK 8,5/30, vybudovanie cyklotrasy a chodníka pre peších pozdĺž ulice Vlčie hrdlo, preložka cesty k Micherovej zátok.

Stavba si vyžiada zmenu mosta na R7 v km 3,325 R7, odstránenie existujúcej a vybudovanie novej protihlukovej steny v km 3,042 - 3,114 R7 vpravo, rovnako aj ochrannej steny v km 4,113 - 4,744 R7 vľavo. Na rýchlostnej ceste R7 dôjde k úpravám na kanalizácii R7, v priestore MÚK sa vybuduje verejné osvetlenie, k úpravám dôjde na oplotení R7 a informačnom systéme R7. Na ulici Vlčie hrdlo a v okružnej križovatke sa vybuduje verejné osvetlenie, nefunkčný parovod DN 250 sa zdemontuje, ostatné funkčné inžinierske siete sa preložia do novej polohy. V stavbe je navrhnutých celkovo 51 stavebných objektov.

Strategický park Valaliky – externá infraštruktúra, DSP, DRS

V súvislosti s investíciou automobilky VOLVO v strategickom parku Valaliky pri Košiciach je potrebné vybudovať dopravnú infraštruktúru – systém cestných komunikácií, cyklotrás a chodníkov pre peších, ktoré budú zabezpečovať dopravnú obsluhu celého priemyselného parku Valaliky.

Napojenie samotného strategického parku bude z cesty I/17, ktorá pokračuje rýchlostnou cestou R4 v smere Košice – štátna hranica SR/MR a zabezpečuje spolu s cestami III. tried priamu dopravnú obsluhu dotknutého územia, ako aj príľahlej navrhovanej infraštruktúry (TIOP a pod.), s napojením na existujúce komunikácie, predovšetkým rýchlostnej cesty R2/R4. Po dobudovaní priemyselného parku dôjde k zmene dopravných tokov v danej lokalite.

Strategický park Valaliky je z dopravného hľadiska situovaný južne od mesta Košice. Celá stavba je rozdelená križovatkou ciest R4 (R2) a I/17.

Celá stavba je rozdelená na 85 častí/objektov. Súčasťou stavby je aj preložka a výstavba inžinierskych sietí súvisiacich s výstavbou pozemných komunikácií, ako sú preložky oznamovacích vedení, NN a VN vedení, úprav VVN 110 kV vedení, preložky a úpravy plynovodných zariadení, vodovodov a kanalizácií.



Schéma navrhovanej cestnej siete a označenie križoviek (A až O)

Trolejbusové trate v Bratislave, Nová trolejbusová trať Patrónka–Riviéra, Zámer EIA, DSZ, DÚR, DSP

Stavba rieši výstavbou trolejbusovej trate, ktorá spojí samostatnú trolejbusovú trať v Bratislave na Dlhých dieloch s celým systémom trolejbusových tratí mesta cez Mlynskú dolinu.

Hlavným technickým riešením stavby je zavedenie trolejbusového vedenia od Patrónky po Riviéru, prepojenie už existujúceho trolejbusového vedenia. Dĺžka prepojenia je cca Patrónka – Riviéra 3,05 km a smer Riviéra – Patrónka 3,330 km. V rámci zavedenia trolejbusového vedenia bude stavebne preriešená existujúca zastávka ZOO smer Patrónka a stavebne preriešená križovatky Mlynská dolina - Pri Habánskom Mlyne, Stuhová.

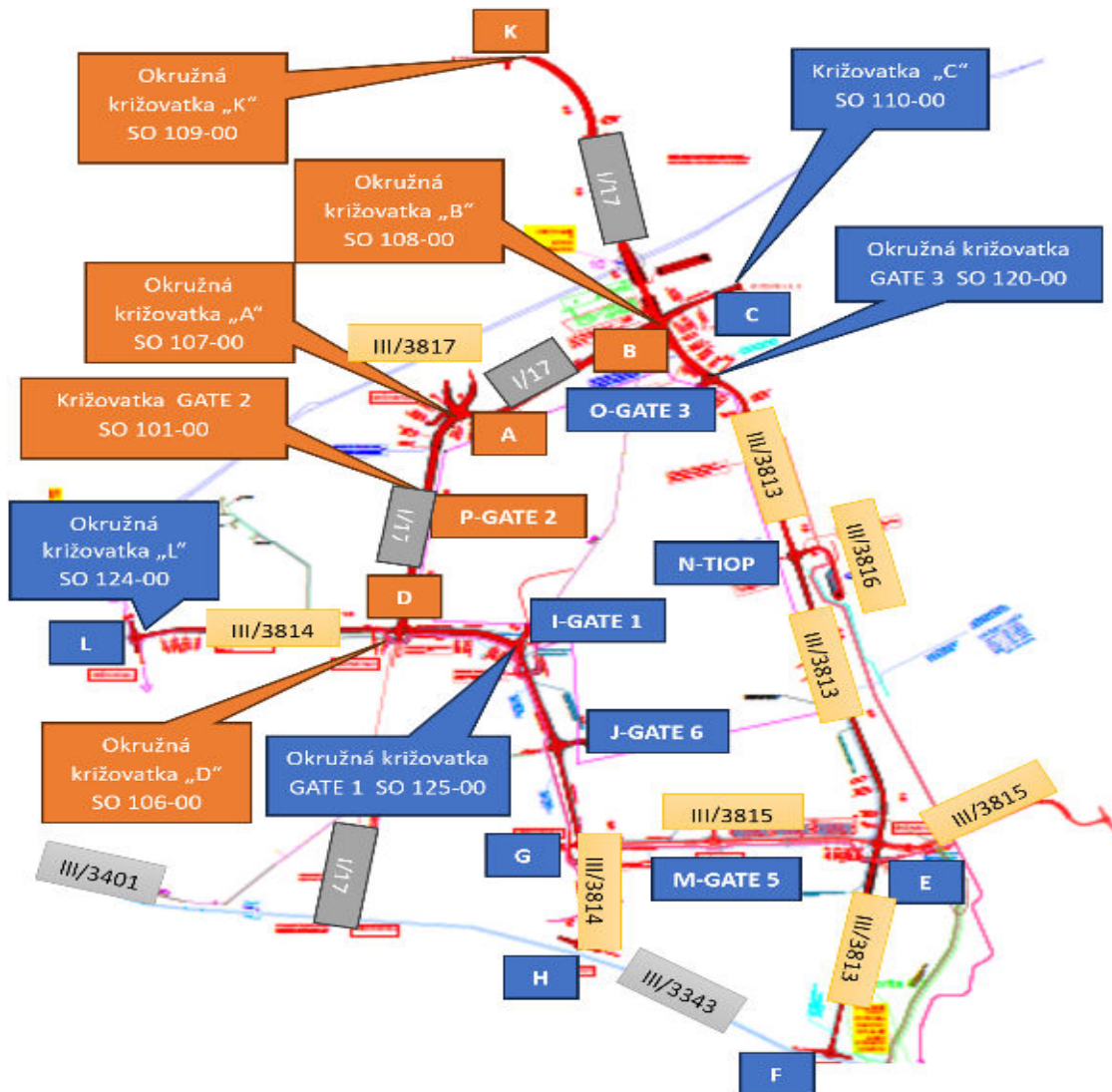

Situácia širších vzťahov

Ďalej dôjde k modernizácii cestnej dopravnej signalizácií na troch križovatkách, úpravy cestnej dopravnej signalizácií na ďalších piatich križovatkách. Zavedie sa nový informačný systém a vybavenosť na štyroch zastávkach BUS. Pribudnú nové napájacie silnoprúdové a slaboprúdové vedenia, úprava v Karloveskej meniami. Nové tri portále dopravného značenia. Dôjde ku preložke a ochrane existujúcich inžinierskych sietí. Spolu bude 50 stavebných objektov.



Modernizácia údržbovej základne trolejbusov a výstavba meniarne, DSP, DRS

Existujúci areál vozovne DPMP sa nachádza pri východnom okraji mesta Prešov, v obci Ľubotice, v priemyselnej zóne v blízkosti križovatky cesty I/18 (Bardejovská ulica) a I/20 (Prešovská ulica). Vozovňa je v súčasnosti využívaná Dopravným podnikom mesta Prešov pre prevádzku a údržbu trolejbusov a autobusov, nachádza sa tu aj potrebné zázemie pre zabezpečenie údržby a opráv vozidiel hromadnej dopravy. Modernizácia a dostavba vozovne umožní vytvorenie integrovanej základne pre kompletnú technickú a hygienickú údržbu trolejbusov a zároveň možnosť odstavenia trolejbusov v nových chránených vnútorných priestoroch garáží.

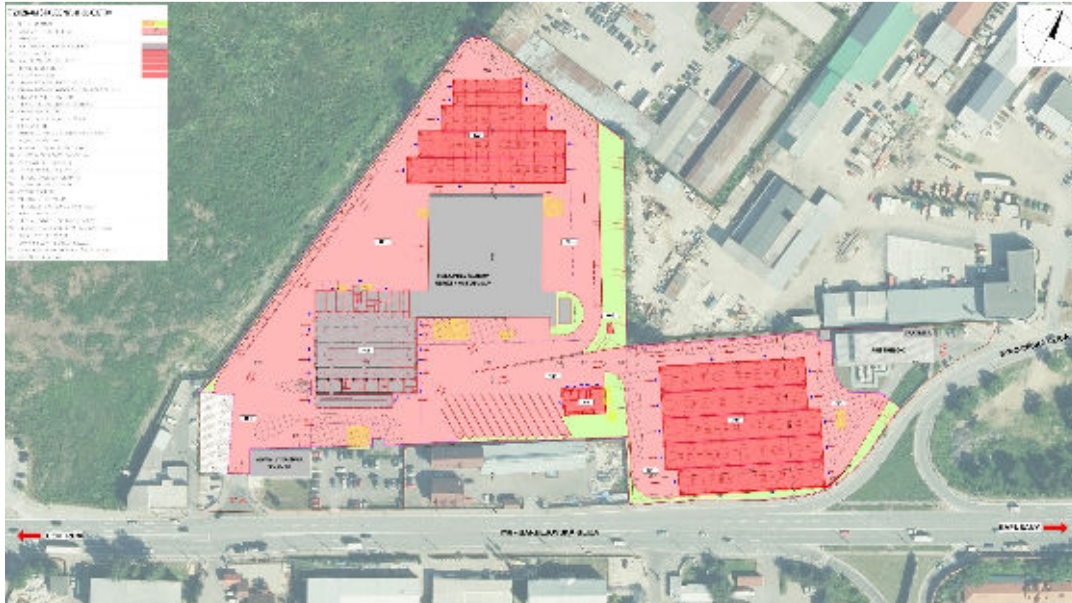

Celková situácia stavby

Predmetom realizácie tohto projektu je modernizácia vozovne trolejbusov, ktorá pozostáva z prístavby a nadstavby objektov vozovne, modernizovaná má byť aj hala dennej údržby trolejbusov, technického a hygienického zázemia, taktiež je zahrnutá modernizácia haly údržby trolejbusov, umyvárne a čistiarne odpadových vôd. Vymenené má byť technologické vybavenie dielni a postavená má byť nová krytá garáž pre klasické a parciálne trolejbusy. Projekt zahŕňa aj prípravu na servis pre nabíjanie elektrobuses a parciálnych trolejbusov.

Okrem rekonštrukcie technického zázemia sa v projekte plánuje aj výstavba novej, v poradí štvrtej trakčnej meniarne Bardejovská v areáli podniku. Nová diódová meniareň s inštalovaným výkonom 3 MW bude slúžiť pre zaistenie elektrickej trakcie pri náraste využívaných vozidiel.



Modernizáciou prejdú údržbové dielne trolejbusov, umyváreň vozidiel, klampiarska a zámočnícka dielňa, kotolňa, elektrovozodňa, mechanické a elektromechanické dielne, kancelárie majstrov, či dielňa údržby pneumatík a akumulátorovňa.



Vizualizácie

Rozsiahla modernizácia zohľadnila nielen požiadavky na úpravy existujúcich objektov, ale aj požiadavky na budúcu prevádzku, čím vznikne moderná vozovňa s potrebným zázemím pre údržbu a opravu vozového parku, s jasnou urbanistickou koncepciou a primeraným architektonickým riešením, ktoré bude prínosom nielen pre DPMP, ale aj pre mesto Prešov a obec Ľubotice

ZASTAVANÁ PLOCHA BUDOV	10 350 m ²
OBOSTAVANÝ PRIESTOR BUDOV	93 860 m ³
KOMUNIKÁCIE A SPEVNENÉ PLOCHY	19 105 m ²
ZELEŇ	2 300 m ²
CELKOVÁ RIEŠENÁ PLOCHA	31 755 m ²

Modernizácia údržbovej základne - 3.etapa, Vozovňa Krasňany – stavebné práce, DRS

Záujmová oblasť modernizácie existujúcej infraštruktúry Dopravného podniku Bratislava (DPB) sa nachádza v areáli vozovne Krasňany mestskej časti Bratislava - Rača. V súčasnosti sú v depe umiestnené objekty pre údržbu a opravu vozidiel električiek a autobusov. Objekty sú komunikačne prepojené areálovými komunikáciami a koľajiskom pre električky. Vstupná časť uzavretého komplexu objektov obsahuje výškový administratívny objekt. Ostatné objekty sú riešené ako jednopodlažné ťažké haly železobetónovej konštrukcie a murovanými obvodovými a výplňovými stenami.

Modernizáciou údržbovej základne dôjde k zvýšeniu spoľahlivosti a atraktivity vozidlového parku Dopravného podniku Bratislava, čím sa prispeje k naplneniu Špecifického cieľa 3.1: Zvýšenie atraktivity verejnej osobnej dopravy prostredníctvom modernizácie a rekonštrukcie infraštruktúry pre IDS a mestskú dráhovú dopravu. Projekt je v súlade s intervenčnou logikou programu OPII, Prioritná os 3 - Verejná osobná doprava

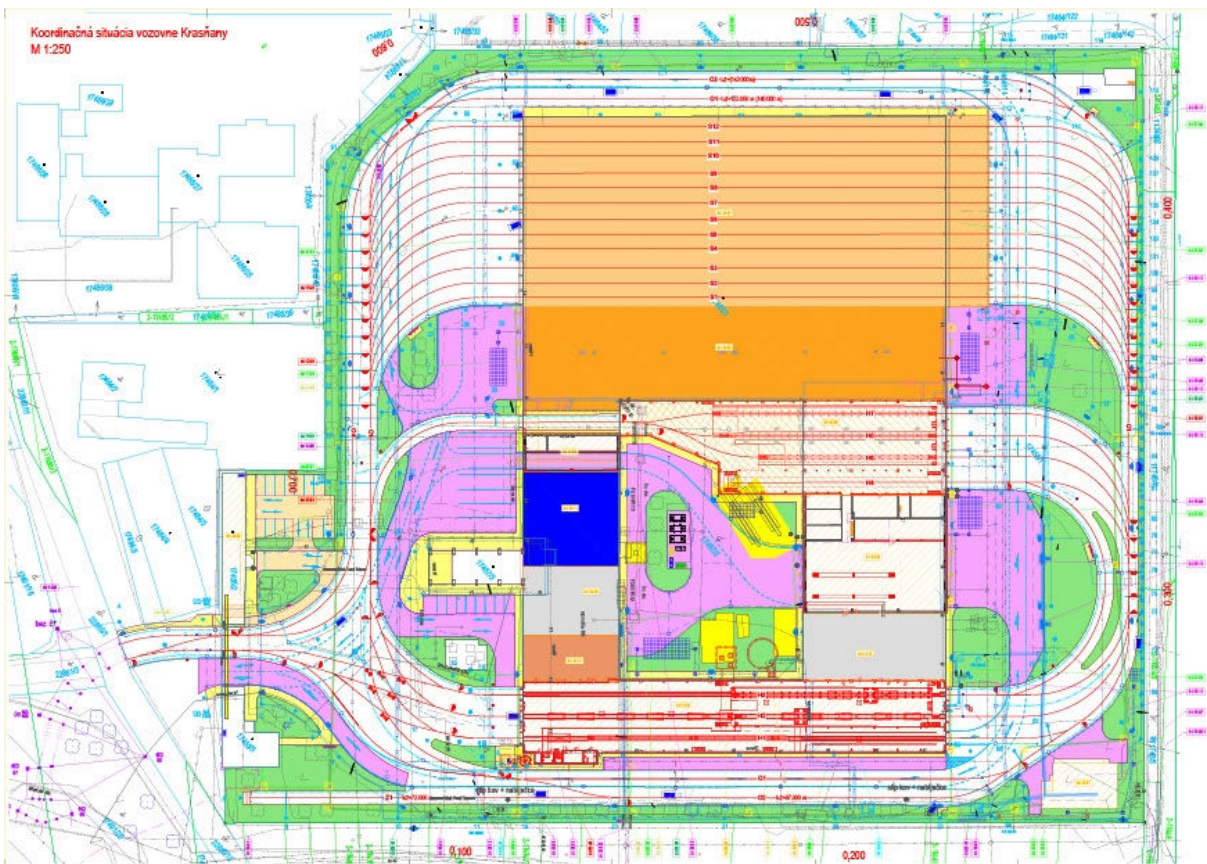

Celková situácia stavby

Na základe vizuálnej obhliadky a preštudovania archívnej dokumentácie k dotknutým stavebným objektom hál, ktoré sú predmetom stavby, bolo zistené, že v daných konštrukciách sú použité typy strešných priehradových väzníkov, ktoré predstavujú významné bezpečnostné riziko s možnosťou náhleho zrútenia bez predchádzajúcej signalizácie.

Konkrétne sa jedná o predpínané železobetónové strešné väzníky typu SPP 6- 18/6 zo 60. rokov minulého storočia. Nosník je zložený z troch kusov, ktoré boli na stavbe dodatočne predpínané ocelovými lanami. Skrytá korózia predpínacej výstuže v dôsledku nedokonalého pasivácie (utesnenia) výstuže injektážou kanálikov môže dospieť ku kritickému oslabeniu a náhlemu zrúteniu celej časti strešnej konštrukcie. Problémom je nemožnosť spoľahlivej kontroly stavu a diagnostiky tejto predpínacej výstuže v každom mieste a tým posúdenie celkového stavu konštrukcie. Rizikom je sériové správanie sa nosníkov, stačí zlyhanie v ktoromkoľvek mieste a tým pádom zlyháva celý systém. V Českej Republike prišlo k parciálnemu kolapsu dvoch hál v dôsledku popísaného mechanizmu havárie pri tomto type nosníkov.

Záverom z týchto zistení bolo odporúčanie projektanta smerom k investorovi, aby pristúpil k zväženiu rozšíreniu rozsahu pôvodného zadania pre projektové práce súvisiace s rekonštrukciou hál o návrh výmeny dotknutých strešných konštrukcií konštrukciami novými v rozsahu celej strešnej konštrukcie a to pre zabezpečenie bezpečného a trvalého riešenia.

Uvedené odporúčanie bolo investorom akceptované a súčasťou projektu je úplná výmena železobetónovej nosnej strešnej konštrukcie hál za novú oceľovú konštrukciu s potrebnou únosnosťou.



Vizualizácie

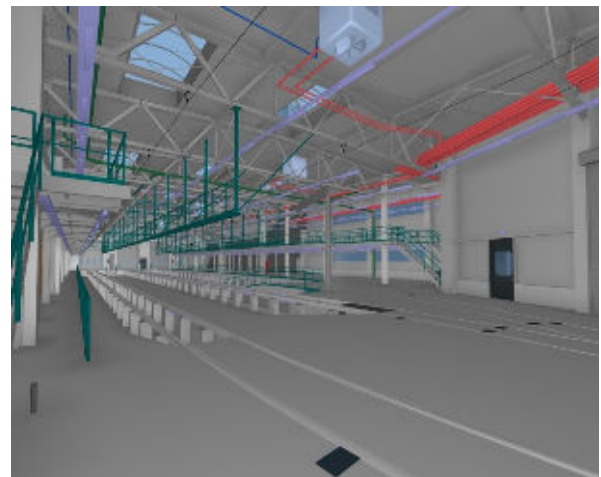
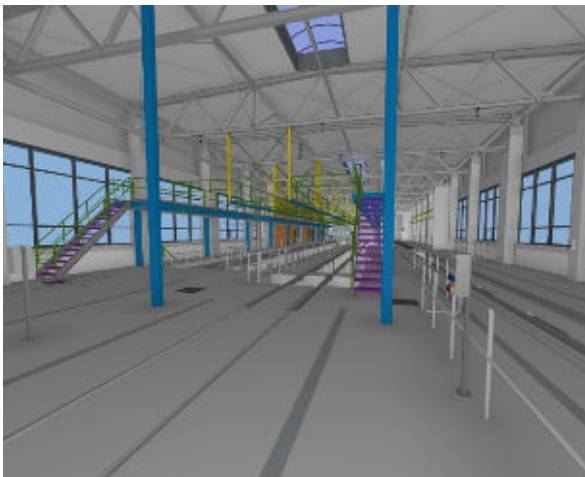

BIM – Informačný model stavby

Výstavba nových trolejbusových tratí a meniarňí (Prešov), DSZ, DÚR, DSP, DRS

Mesto Prešov v súlade s plánom rozvoja verejnej dopravy v meste a s požiadavkami na ekologizáciu dopravy plánuje nahraďovať autobusy MHD s naftovým motorom trolejbusmi a parciálnymi trolejbusmi s pohonom na elektrickú energiu. K tomuto cieľu je potrebné vybudovať nové trolejbusové trate na existujúcich komunikáciách, po ktorých v súčasnosti jazdia autobusy MHD s naftovým motorom, nové meniarne a sociálne zázemie pre vodičov MHD.

Projektová dokumentácia rieši návrh dvoch nových trolejových tratí, návrh troch meniarňí a návrh obrátiska trolejbusov so sociálnym zázemím pre vodičov.

Celá stavba je rozdelená na 6 ucelených častí stavby (UČS):

- UČS 1 Nové trolejové vedenie na ul. Rusínska - ul. Kuzmányho
- UČS 2 Nové trolejové vedenie obrátisko ul. Levočská - ul. Clementisova
- UČS 3 Nové trolejové vedenie obrátisko Pod Šalgovíkom
- UČS 4 Nová meniareň Solivarská
- UČS 5 Nová meniareň Čapajevova
- UČS 6 Nová meniareň Mukačevská

Ucelené časti sú navrhnuté tak, že sa dajú realizovať samostatne. Celkovo stavba pozostáva z 56 častí stavby/objektov.

Výstavbou a realizáciou predmetných úsekov trolejových tratí sa skvalitní dopravná infraštruktúra mesta, znížia sa emisie, zvýši sa plynulosť MHD a skvalitní sa kultúra cestovania, zlepši a skvalitní sa životné prostredie.

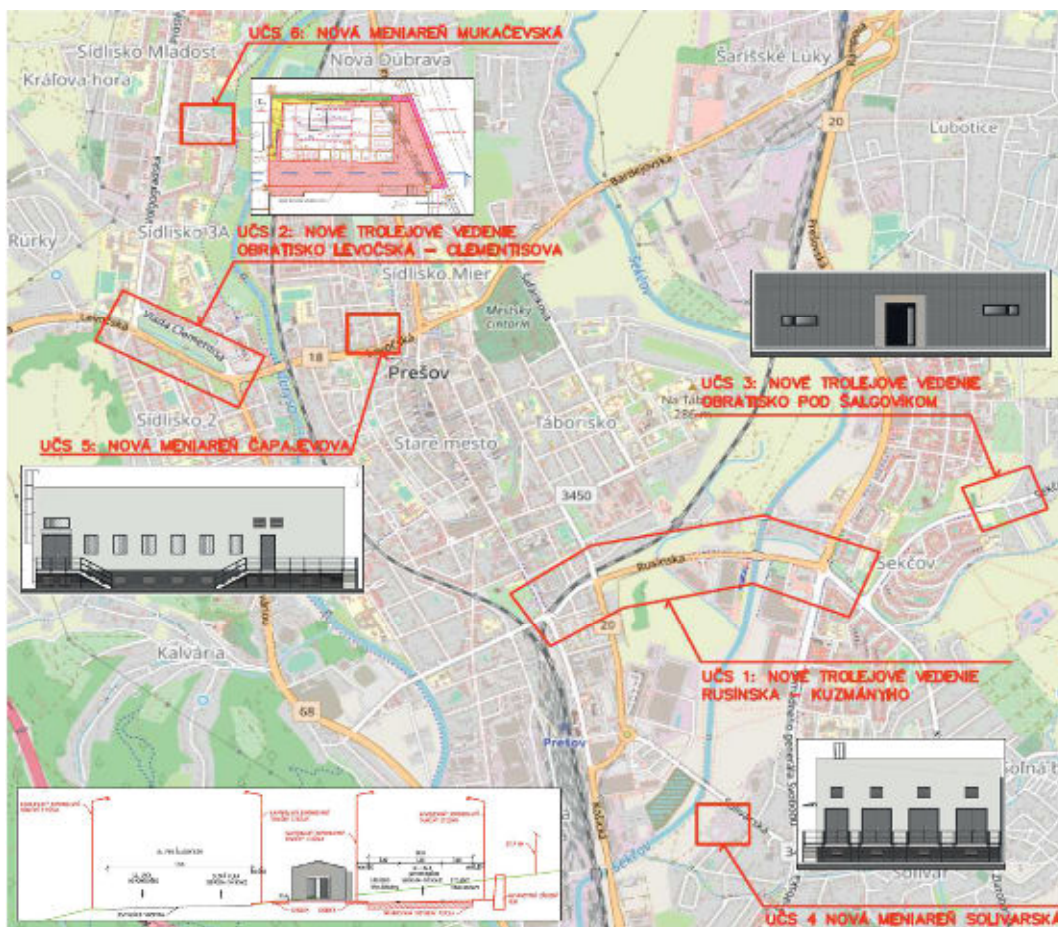

PPP projekt: Diaľnica D4 v úseku Háje – Mirovice, DUSP, DRS, DSRS

Projekt PPP D4 riadi združenie Via Salis francúzskych firiem VINCI Concession, VINCI Highways a Meridiam. Investícia zahŕňa projektovanie, financovanie a stavbu 32 km diaľnice D4 z Příbrami do Písku a modernizáciu a údržbu ďalších 16 km už prevádzkovaných nadväzujúcich úsekov. Zhotoviteľom stavby je na základe zmluvy s Via Salis spoločnosť DIVia stavební, člen skupiny EUROVIA CS. Naša spoločnosť v spolupráci s partnermi zabezpečuje pre zhotoviteľa stavby projektovú dokumentáciu a koordináciu pre vybrané objekty na úsekoch D4 Lety – Čimelice, Čimelice – Mirovice a Mirovice – rozšírenie.

D4 Lety – Čimelice

Navrhnutá diaľnica je vedená v trase jestvujúcej cesty I/4 na začiatku úseku a na konci úpravy je v súbehu vpravo s jestvujúcou cestou I/4. Zmena zaradenia cesty I/4 do kategórie diaľnic po dokončení stavby vyžaduje, aby v celej dĺžke úpravy bola zriadená súbežná obslužná komunikácia, ktorá umožní priamu dopravnú obsluhu a pripojenie susedných sídelných celkov a napojení miestnych komunikácií. Pre tento účel bude sčasti využitá existujúca cesta I/4 a jej prepojenie na novú diaľnicu bude zabezpečovať mimoúrovňová križovatka v návaznosti na križenie s jestvujúcou cestou I/19.

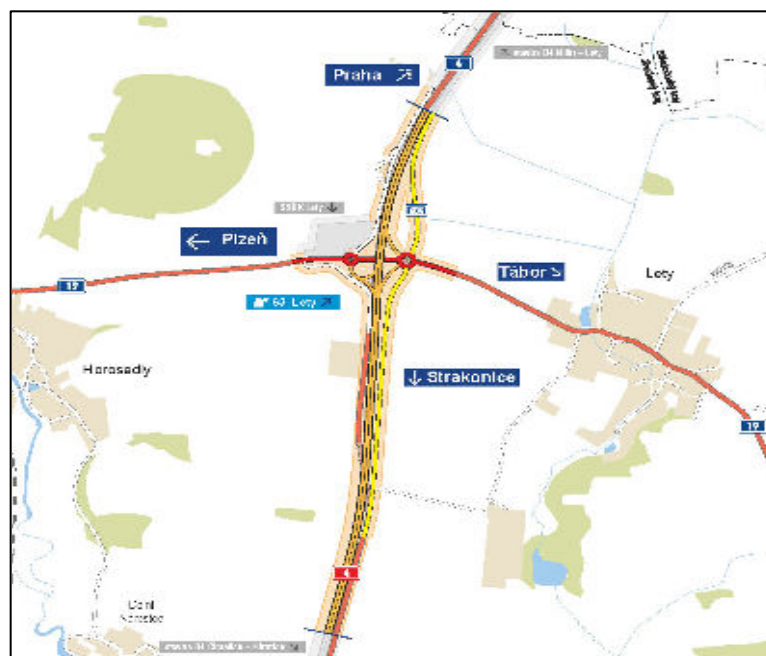

Situácia širších vzťahov

Dĺžka budovaného úseku diaľnice D4 Lety - Čimelice je 2590 m v kategórii 25,5 / 120. Na trase je navrhnuté jedno mimoúrovňové križenie s cestou I/19, pomocou mostného objektu s tromi poľami. Súčasťou stavby sú tiež preložky (výstavba) dvoch miestnych komunikácií. Celkový počet stavebných objektov je 51, z čoho 9 sú vodohospodárske objekty, 14 objektov elektro a 1 preložka plynovodu.

D4 Čimelice – Mirovice

Navrhovaná diaľnica je na začiatku úpravy vedená v súbehu vpravo s jestvujúcou cestou I/4, ďalej sa odkláňa na západ, obchádza obce Čimelice a Rakovice, vrch Chlum a na konci úpravy sa napája ľavým jazdným pásom na existujúcu trasu cesty I/4.

V úseku stavby D4 Čimelice–Mirovice nebude realizovaná žiadna mimoúrovňová križovatka. Prepojenie súbežnej komunikácie (II/604) a ostatných ciest s novou diaľnicou bude zabezpečené pomocou mimoúrovňových križovatiek v návaznosti na križenie se jestvujúcimi cestami I/19 a II/121 v predchádzajúcom, resp. nasledujúcom úseku stavby diaľnice D4.

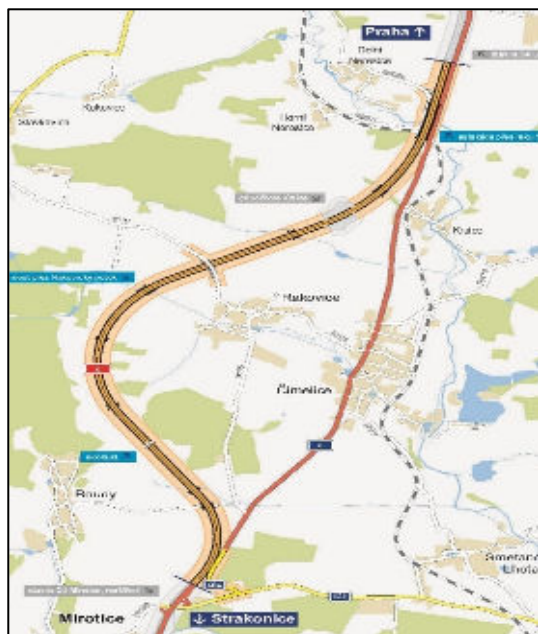

Situácia širších vzťahov

Dĺžka navrhovaného úseku diaľnice je 8460 m. Na trase D4 je navrhnutých osem mostných objektov a jeden most cez hlavnú trasu. Trasa diaľnice kríži mimoúrovňovo v nadjazde železničnú trať Protivín – Zdice. Na tomto úseku dálnice D4 je paralelne pripravovaná realizácia obojstrannej stredne veľkej odpočívky Krsice.

D4 Mirovice – rozšírenie

Stavba D4 Mirovice, rozšírenie rieši úpravu jestvujúcej preložky cesty I/4, východného obchvatu Mirovice na štvorpruhovú diaľnicu D4 kategórie D 25,5/100. Táto preložka bola postavená v polovičnom profile budúcej diaľnice v rokoch 1984–1985. Dĺžka úpravy je 3645 m. Rozšírenie bude realizované smerom k mestu Mirovice. V priebehu stavby dôjde k úplnej rekonštrukcii troch existujúcich mostných objektov. V nevyhnutnom rozsahu bude tiež prestavaná súčasná mimoúrovňová križovatka Mirovice. Na západnej strane križovatky bude vybudovaný kruhový objazd, ktorý v budúcnosti umožní i napojenie ďalších aktivít v rozvojovom území.

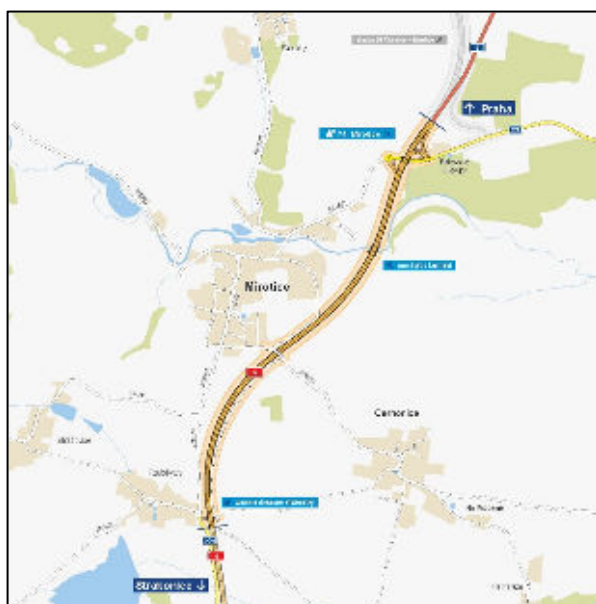

Situácia širších vzťahov

I/12 Běchovice – Úvaly, PDPS

Stavba preložky cesty I/12 medzi pražskými Běchovicami a Úvaly vyvádza tranzitnú dopravu z intravilánu mestských častí na východe Prahy a napája ju na skelet mestských komunikácií.

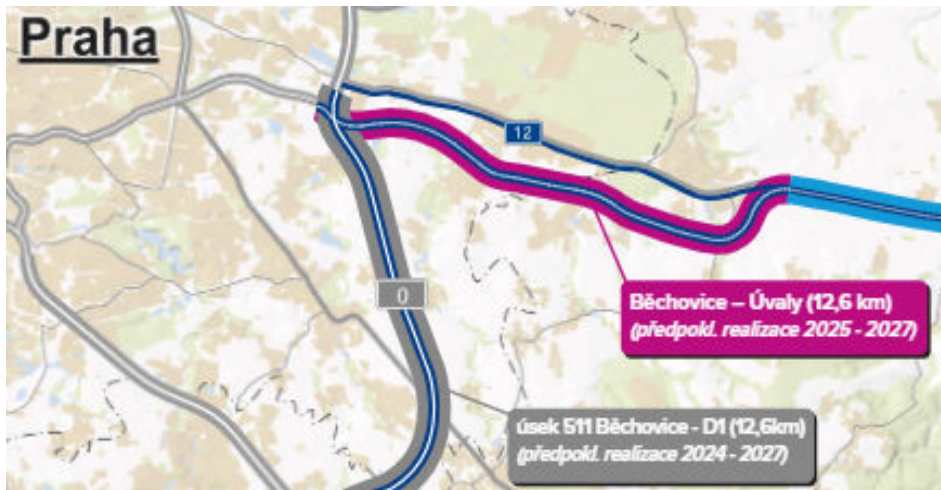

Situácia širších vzťahov

Jedná sa o 12,6 km dlhú smerovo rozdelenú štvorpruhovú novostavbu cesty I. triedy kategórie S24,5/110. Celý úsek obsahuje 6 mimoúrovňových križovatiek. Niveleta vozovky je na mnohých miestach zahĺbená, aby sa eliminovali negatívne vplyvy na okolité sídla. Stavba obsahuje preložky komunikácií nižších tried, mostné objekty (23 mostov a nadjazdov), vodohospodárske objekty, preložky dotknutých inžinierskych sietí a vybudovanie zemných valov a protihlukových stien. Navrhnutá stavba vedie mimo zastavané územia, v extraviláne.

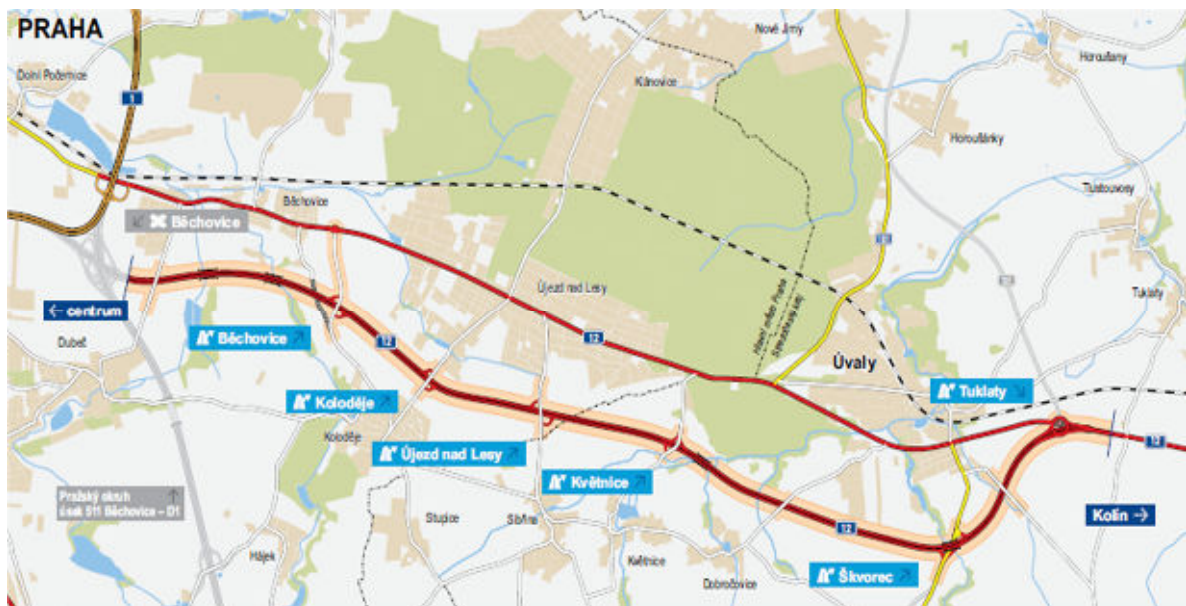

Celková situácia

Naša spoločnosť sa podieľala na tejto stavbe projektovaním niekoľkých mostných objektov v stupni „projektová dokumentácia pro provádění stavby“.

SO 220 Nadjezd místní komunikace P. Běchovice – P. Dubeč

Most je súčasťou trasy miestnej komunikácie Praha Běchovice – Praha Dubeč a slúži k bezpečnému prevedeniu cestnej dopravy, peších a cyklistov cez komunikáciu I/12 (SO 101).

Most je navrhnutý ako trojpólový, integrovaný, spojený nosník s uložením na vrubových kĺboch na podperách P2 a P3. Most tvorí jedna nosná konštrukcia (pre oba dopravné smery jedna).

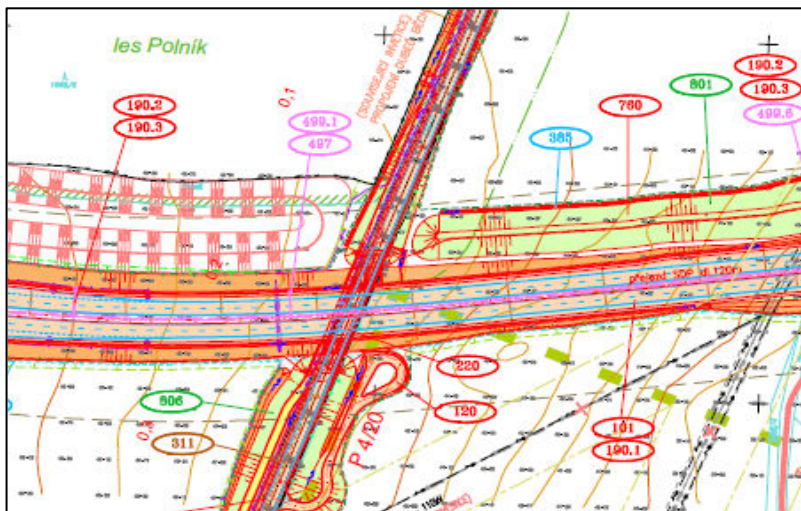

Pódorys

SO 226 Nadjezd silnice III/01210

Most slúži k bezpečnému prevedeniu cestnej dopravy, peších a cyklistov cez komunikáciu I/12 (SO 101).

Most je navrhnutý ako štvorpólový spojený nosník s uložením na ložiskách a na podpere P3 je navrhnutý vrubový kĺb. Most tvorí jedna nosná konštrukcia (pre oba dopravné smery jedna).

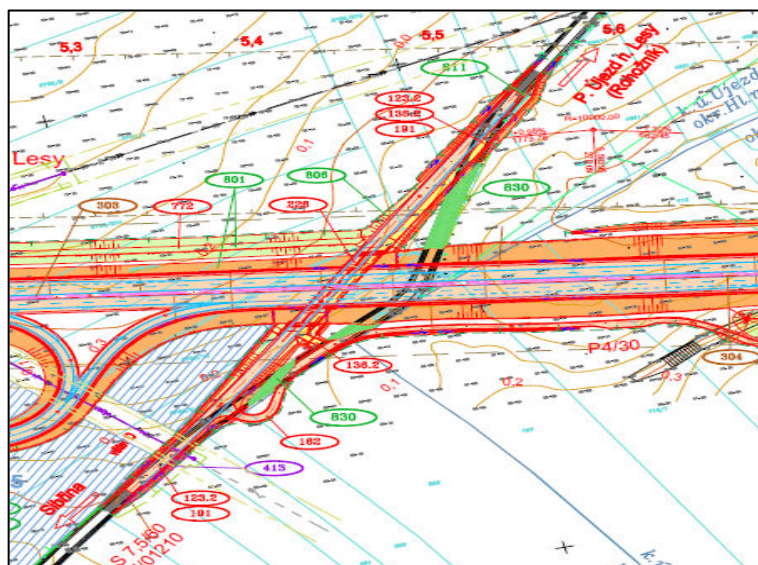

Pódorys

Terminál Smíchovské nádraží (Stavba č. 44544), DSP, DVZ-PDPS

Stavba "Terminál Smíchovské nádraží (Sstavba č. 44544)" sa nachádza na území hlavného mesta Praha, prechádza mestskou časťou Praha 5 (Smíchov), a z väčšej časti je umiestnená nad existujúcim železničným telesom (v podobe nového nástupišťa autobusovej stanice v železničnej stanici Praha Smíchov), je napojená na existujúcu dopravnú infraštruktúru nachádzajúcu sa v území, kde sa v súčasnosti nachádza existujúca železničná trať, cestná komunikácia, električková trať a stanica metra Smíchovské nádraží. Rozsah stavby je medzi ulicami Křížová na západe a ulicou Nádražní na východe. V smere juh-sever je rozsahom stavby dĺžka od už realizovanej stavby "Rekonštrukcia električkovej trate Nádražní - Na Zlíchově" a priestor existujúcej električkovej slučky pred severným krídlom výpravnej budovy železničnej stanice Praha Smíchov a napojenie Nádražnej ulice na ulicu u Královské louky.

Celá stavba je rozdelená na tri celky (A, B, C) a pozostáva zo 145 stavebných objektov a prevádzkových súborov.

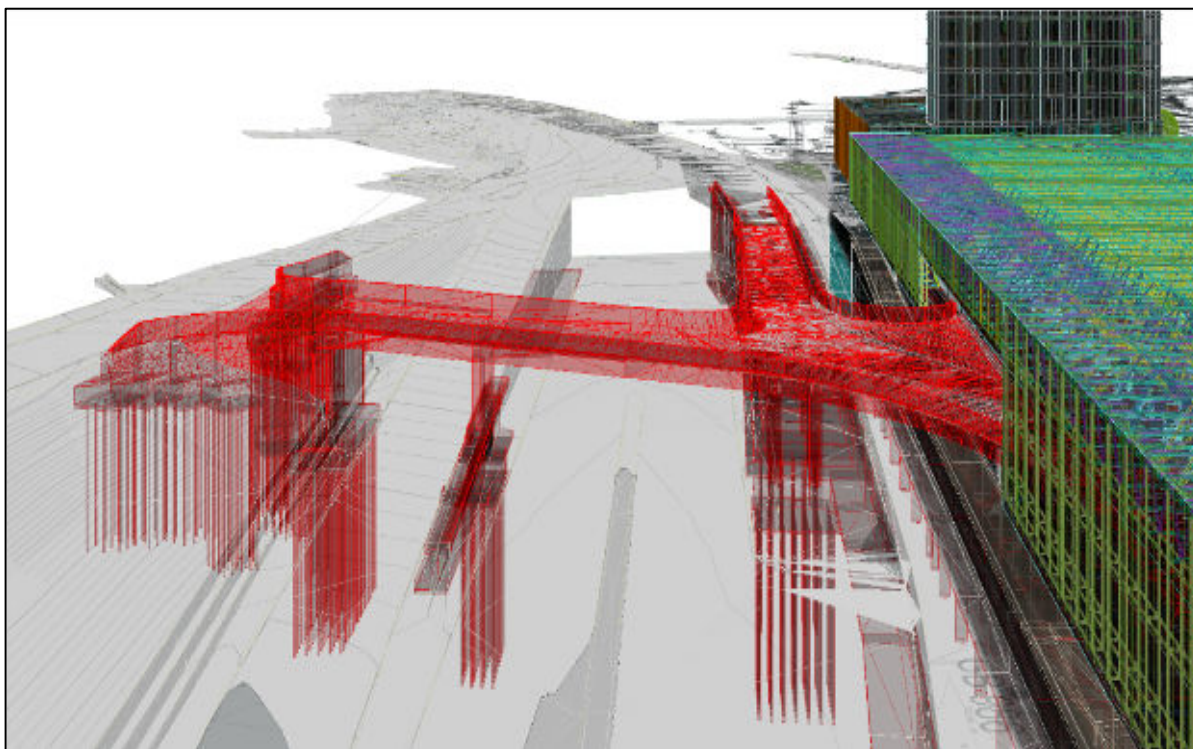

3D model mosta s napojením na budovu terminálu

DOPRAVOPROJEKT, a.s., Bratislava sa podieľa na projektovej príprave celkovo siedmych stavebných objektov. Z toho sú 3 mosty, nový oporný múr a sanácia existujúcich múrov, zastropenie existujúceho vjazdu do podzemia i nová rampa do podzemných priestorov metra.

V roku 2023 boli dokončené projektové práce pre stupeň DSP a odovzdaný koncept DVZ-PDPS.

Silnice I/46 Šternberk – obchvat, DUSP, IČ

Stavba sa nachádza v Českej republike, v Olomouckom kraji, prevažne v nezastavanom území na okraji mesta Šternberk. Obstarávateľom stavby je Ředitelství silnic a dálnic ČR, Správa Olomouc.

Celková dĺžka obchvatu je 4,707 59 km. Stavba zahŕňa spolu 85 stavebných objektov, z toho je 18 objektov demolácií, 15 cestných objektov, 7 mostných objektov, 5 objektov oporných a zárubných múrov. V roku 2023 prebehlo v rámci DUSP prerokovanie záberov pozemkov s ich vlastníkmi a naplno sa rozvinula inžinierska činnosť pre získanie stanovísk dotknutých

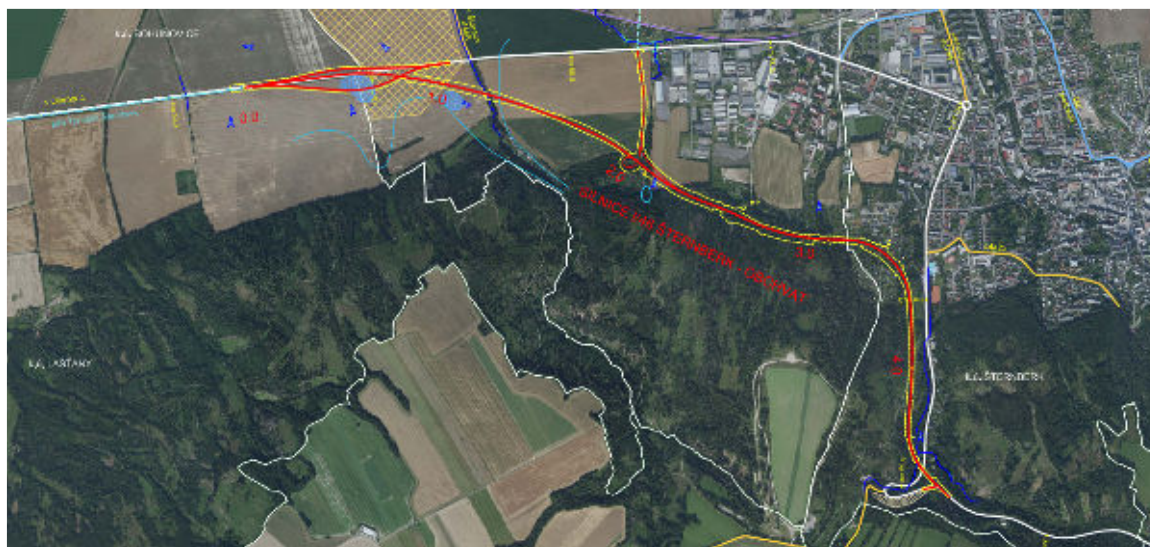

Prehľadná situácia na podklade ortofotomapy

I/16 Nová Paka – obchvat, RDS

Stavba sa nachádza v Českej republike, na severnom okraji Královohradeckého kraja, juhozápadne až severovýchodne od mesta Nová Paka. Celková dĺžka obchvatu je 8,478 83 km. Stavba zahŕňa spolu 156 stavebných objektov, z toho je 36 cestných objektov, 16 mostných objektov, 2 objekty oporných a zárubných múrov a 14 objektov protihlukových stien.

Aktuálne je stavba v realizácii. Pre zhotoviteľa stavby, ktorým je PORR, a.s. Praha, bola v roku 2023 vypracovaná prevažná časť realizačnej dokumentácie stavby. Predpokladané uvedenie stavby do prevádzky je v roku 2025.



Pohľad na rozostavaný úsek I/ v Kumburskem újezdu a most 206

Inovácia a modernizácia plavebných komôr pre zvýšenie bezpečnosti a intenzity vodnej dopravy na vodnom diele Gabčíkovo, SD

Európsky projekt „Inovácia a modernizácia plavebných komôr pre zvýšenie bezpečnosti a intenzity vodnej dopravy na Vodnom diele Gabčíkovo - Upgrade of Gabčíkovo locks“ patrí z hľadiska medzinárodnej vodnej dopravy na slovenskom úseku Dunaja k najvýznamnejším investíciám svojho druhu.

Hlavným cieľom projektu je zvýšenie bezpečnosti vodnej dopravy, modernizácia a aj vďaka inovácii celého riadiaceho systému bude plavba cez stupeň Gabčíkovo rýchlejšia a plynulejšia. Kľúčovými aktivitami v rámci projektu je modernizácia horných a dolných vrát, sanácia podložia, inovácia plniaceho a prázdniaceho systému.



V priebehu roka 2023 Zhotoviteľ dokončoval práce na modernizácii súčasného hydraulického systému plnenia a prázdnenia a výmene horných a dolných vrát ľavej plavebnej komory. V dôsledku zistených statických porúch výtokových kanálov ľavej plavebnej komory v decembri 2021 nebolo možné zrušiť suchý dok na ľavej plavebnej komore a zahájiť Preberacie skúšky, čo viedlo k „odstaveniu“ zariadení. Aby v priebehu sanačných prác (02/2023 – 08/2023) nedošlo k poškodeniu Diela, Zhotoviteľ pristúpil počas doby realizácie sanácie statických porúch k preventívnym opatreniam, tj. pravidelné vizuálne kontroly všetkých zariadení hydraulického systému, elektrickej inštalácie, ocelových konštrukcií a riadiaceho systému.



Zhotoviteľ okrem iného v priebehu roka 2023 pokračoval v odstraňovaní drobných nedokončených prac a vád na pravej plavebnej komore z Preberacieho protokolu Sekcie Diela 2 PPLK a zároveň odstraňoval vady oznámené Objednávateľom v Lehote na oznámenie vád.



Koncom júla 2023 Zhotoviteľ predložil oznámenie o termíne pripravenosti k vykonaniu Preberacích skúšok podľa podčl. 9.1 a) Skúšky funkčnosti, 9.1 b) Komplexné skúšky a 9.1 c) Skúšobná prevádzka, ktoré postupne prebiehali od 14.08.2023 do 12.12.2023. Dňa 19.12.2023 bola ľavá plavebná komora prevzatá Objednávateľom (Vodohospodárska výstavba, š.p.) a uvedená do ostrej prevádzky.

ŠTRUKTÚRA ZAMESTNANOSTI

Vývoj zamestnanosti

počet zamestnancov	rok 2021	rok 2022	rok 2023
k 1.1.	231	215	205
k 31.12.	218	209	201

Štruktúra zamestnancov k 31.12.2023

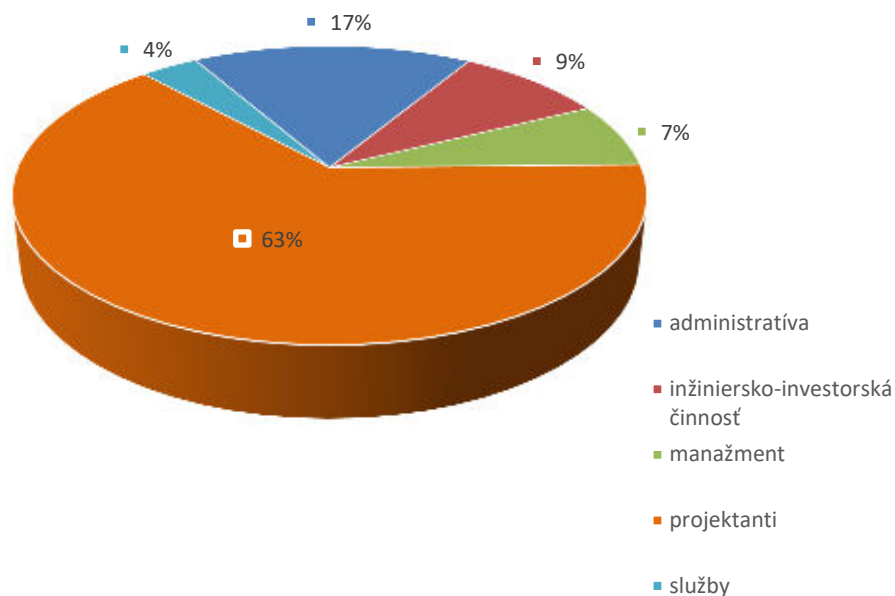

Na základe uvedeného konštatujeme, že vplyv spoločnosti na zamestnanosť nepovažujeme za podstatný.

**DODATOK SPRÁVY
NEZÁVISLÉHO AUDÍTORA
K ÚČTOVNEJ ZÁVIERKE A
VÝROČNEJ SPRÁVE
A
VÝROČNÁ SPRÁVA**

za obdobie od 01.01.2023 – 31.12.2023

akciovej spoločnosti

**DOPRAVOPROJEKT, a.s.,
Bratislava**

DODATOK SPRÁVY NEZÁVISLÉHO AUDÍTORA

pre akcionárov, dozornú radu a predstavenstvo akciovej spoločnosti
DOPRAVOPROJEKT, a.s., Bratislava

k časti - Správa k informáciám, ktoré sa uvádzajú vo výročnej správe

Overili sme účtovnú závierku spoločnosti DOPRAVOPROJEKT, a.s., Kominárska 141/2,4, 832 03 Bratislava – mestská časť Nové Mesto (ďalej aj „Spoločnosť“) k 31. decembru 2023, uvedenú na stranách 55- 97 výročnej správy Spoločnosti, ku ktorej sme dňa 25. marca 2024 vydali správu nezávislého audítora, ktorá sa nachádza na stranách 50 - 54 výročnej správy Spoločnosti. Tento dodatok sme vypracovali v zmysle § 27 odsek 6 zákona č. 423/2015 Z.z. o štatutárnom audite a o zmene a doplnení zákona č. 431/2002 Z. z. o účtovníctve v znení neskorších predpisov (ďalej len „zákon o štatutárnom audite“).

Na základe vykonaných prác opísaných v časti II správy nezávislého audítora - Správa k informáciám, ktoré sa uvádzajú vo výročnej správe, podľa nášho názoru:

- informácie uvedené vo výročnej správe Spoločnosti zostavenej za rok 2023 sú v súlade s jej účtovnou závierkou za daný rok,
- výročná správa obsahuje informácie podľa zákona o účtovníctve.

Okrem toho, na základe našich poznatkov o účtovnej jednotke a situácii v nej, ktoré sme získali počas auditu účtovnej závierky, sme povinní uviesť, či sme zistili významné nesprávnosti vo výročnej správe. V tejto súvislosti konštatujeme, že sme nezistili významné nesprávnosti vo výročnej správe.

Piešťany, 6. mája 2024

VGD SLOVAKIA s. r. o.
Karpatská 8
811 05 Bratislava
Obchodný register, zložka 74698/B
Licencia SKAU č. 269





Zodpovedný audítor
Ing. Erik Marek
Licencia SKAU č. 866

Finančná časť

Hlavné údaje zo súvahy v EUR

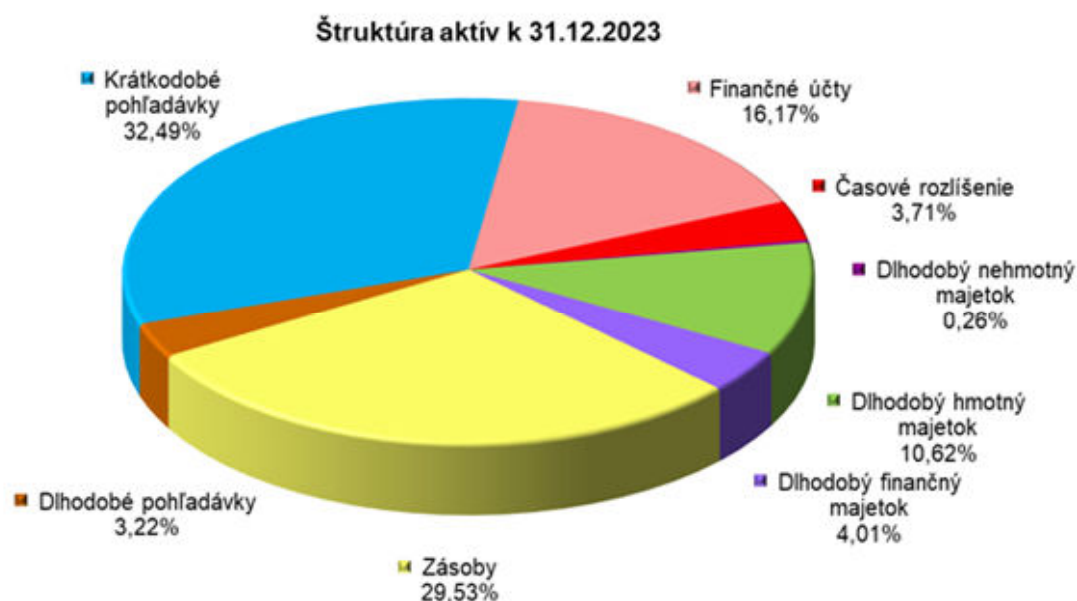
AKTÍVA	rok 2021	rok 2022	rok 2023
Spolu majetok	22 306 151	16 782 086	16 362 260
Neobežný majetok	2 587 864	2 520 842	2 436 005
Dlhodobý nehmotný majetok	30 144	33 491	42 213
Dlhodobý hmotný majetok	1 883 209	1 811 345	1 737 113
- pozemky	339 169	339 169	339 169
- stavby	1 204 448	1 243 155	1 165 851
- samostatné hnutelné veci a súbory hnut. vecí	339 592	229 021	232 093
Dlhodobý finančný majetok	674 511	676 006	656 679
- podielové CP a podiely v prepojených účt. jednotkách	345 548	345 548	345 548
- pôžičky v rámci podielovej účasti okrem prepojeným účtovným jednotkám		309 635	
- pôžičky a ostatný dlhodobý finančný majetok so zostatkovou dobou splatnosti najviac jeden rok	328 963	20 823	311 131
Obežný majetok	19 548 909	13 505 771	13 319 011
Zásoby	3 226 142	4 049 104	4 831 796
Dlhodobé pohľadávky	802 896	505 828	526 227
Krátkodobé pohľadávky	13 852 596	7 510 903	5 315 697
- pohľadávky z obchodného styku	13 516 034	7 108 889	5 298 864
- daňové pohľadávky	329 245	385 754	
Finančné účty	1 667 275	1 439 936	2 645 291
Časové rozlíšenie	169 378	755 473	607 244



PASÍVA	rok 2021	rok 2022	rok 2023
Spolu vlastné imanie a záväzky	22 306 151	16 782 086	16 362 260
Vlastné imanie	9 737 101	9 122 660	9 219 634
Základné imanie	2 014 075	2 014 075	2 014 075
Ostatné kapitálové fondy	51 816	51 816	51 816
Zákonné rezervné fondy	659 654	659 654	659 654
Výsledok hospodárenia minulých rokov	6 050 612	6 050 612	6 050 612
Výsledok hospodárenia za účtovné obdobie po zdanení	960 944	346 503	443 477
Záväzky	12 569 050	7 659 426	7 142 626
Dlhodobé záväzky	337 825	238 757	241 223
Dlhodobé rezervy	547 509	594 763	473 753
Krátkodobé záväzky	9 369 531	5 728 276	5 926 867
- záväzky z obchodného styku	6 514 000	3 521 611	3 792 291
- daňové záväzky a dotácie	666 310	463 847	459 052
Krátkodobé rezervy	2 313 181	1 089 713	494 755
Bežné bankové úvery	1 004	7 917	6 028
Časové rozlíšenie			

Štruktúra pasív k 31.12.2023

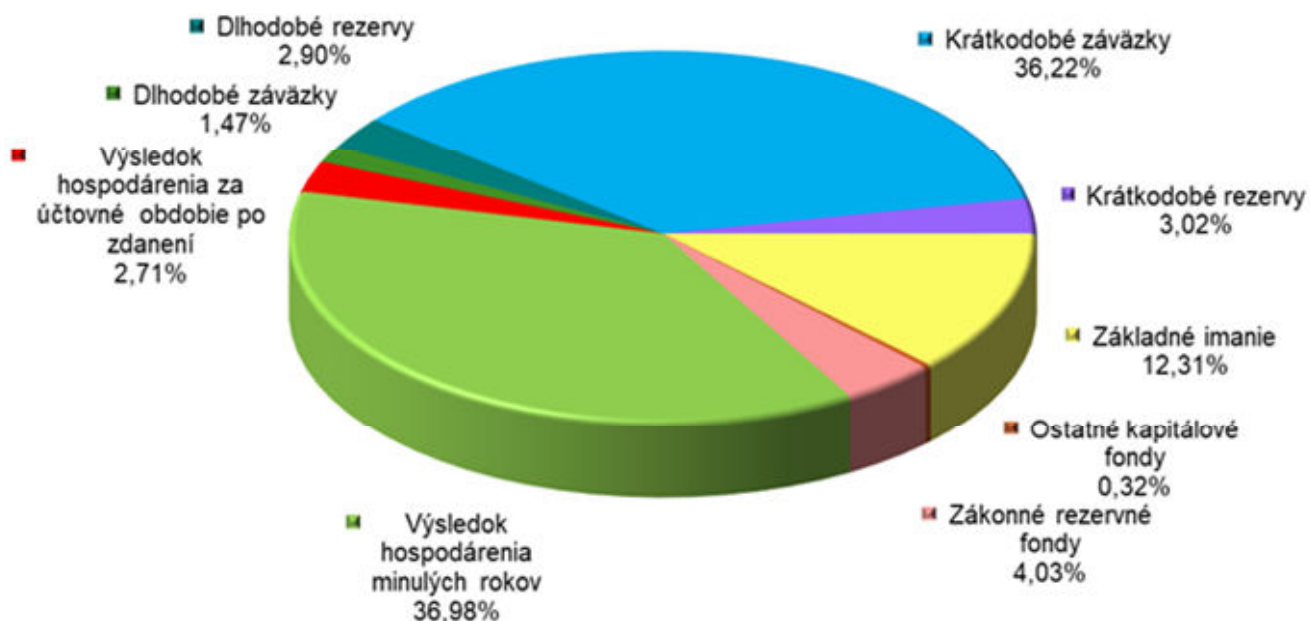

Hlavné údaje z výkazu ziskov a strát v eur

Text	rok 2021	rok 2022	rok 2023
Čistý obrat	19 181 636	16 663 623	17 050 767
Výnosy z hospodárskej činnosti spolu	21 451 317	17 518 818	17 866 401
Tržby z predaja služieb	19 181 636	16 663 623	17 050 767
Zmeny stavu vnútroorganizačných zásob	1 342 967	828 383	783 744
Tržby z predaja dlhodobého nehmotného majetku, dlhodobého hmotného majetku materiálu	1 398	688	5 118
Ostatné výnosy z hospodárskej činnosti	925 316	26 124	26 772
Náklady na hospodársku činnosť	20 178 351	16 897 432	17 236 679
Spotreba materiálu, energie a ostatných neskladovateľných dodávok	367 717	454 712	449 134
Služby	9 323 031	6 955 356	7 168 443
Osobné náklady	9 891 173	8 944 267	8 976 820
Dane a poplatky	31 421	32 025	32 142
Odpisy a opravné položky k dlhodobému nehmotnému majetku a dlhodobému hmotnému majetku	301 152	257 109	187 159
Zostatková cena predaného dlhodobého majetku a predaného materialu			
Opravné položky k pohľadávkam	9 019	-3 860	96 586
Ostatné náklady na hospodársku činnosť	254 838	257 823	326 395
Výsledok hospodárenia z hospodárskej činnosti	1 272 966	621 386	629 722
Pridaná hodnota	10 833 855	10 081 938	10 216 934
Výnosy z finančnej činnosti spolu	15 169	120 302	70 655
Tržby z predaja cenných papierov a podielov			
Výnosy z dlhodobého finančného majetku	1 496	1 496	1 496
Výnosové úroky		47	138
Kurzové zisky	13 673	118 759	69 021
Ostatné výnosy z finančnej činnosti			
Náklady na finančnú činnosť spolu	47 652	153 425	211 838
Predané cenné papiere			
Opravné položky k finančnému majetku			20 823
Nákladové úroky	3 468	863	42 933
Kurzové straty	7 078	115 194	106 478
Ostatné náklady na finančnú činnosť	37 106	37 368	41 604
Výsledok hospodárenia z finančnej činnosti	-32 483	-33 123	-141 183
Výsledok hospodárenia za účt.obdobie pred zda- nením	1 240 483	588 263	488 539
Daň z príjmov	279 539	241 760	45 062
Výsledok hospodárenia za účtovné obdobie po zdanení	960 944	346 503	443 477

Pridaná hodnota v EUR

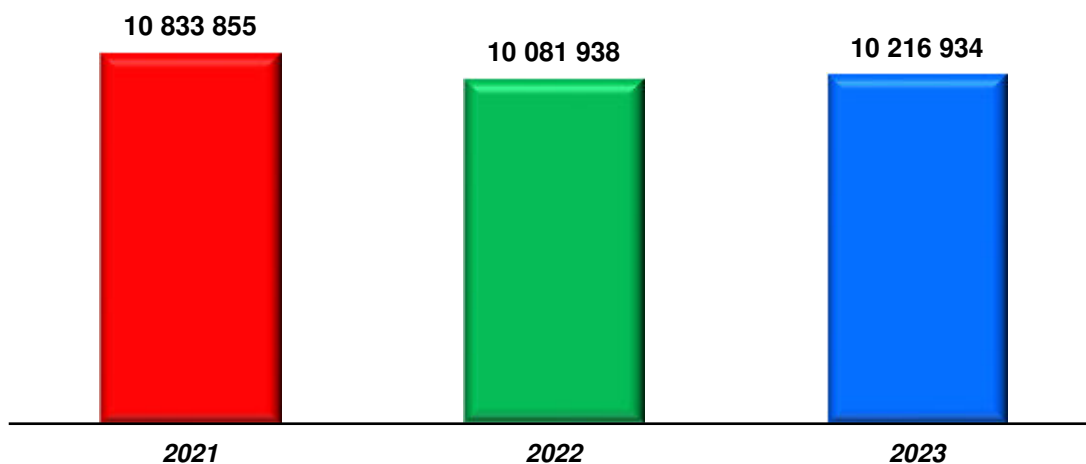

Vlastné imanie v EUR

Vlastné imanie - štruktúra	2021	2022	2023
Základné imanie	2 014 075	2 014 075	2 014 075
Ostatné kapitálové fondy	51 816	51 816	51 816
Ostatné rezervné fondy	659 654	659 654	659 654
Výsledok hospodárenia minulých rokov	6 050 612	6 050 612	6 050 612
Výsledok hospodárenia za účt. obdobie po zdanení	960 944	346 503	443 477
Vlastné imanie spolu	9 737 101	9 122 660	9 219 634

Vlastné imanie v EUR

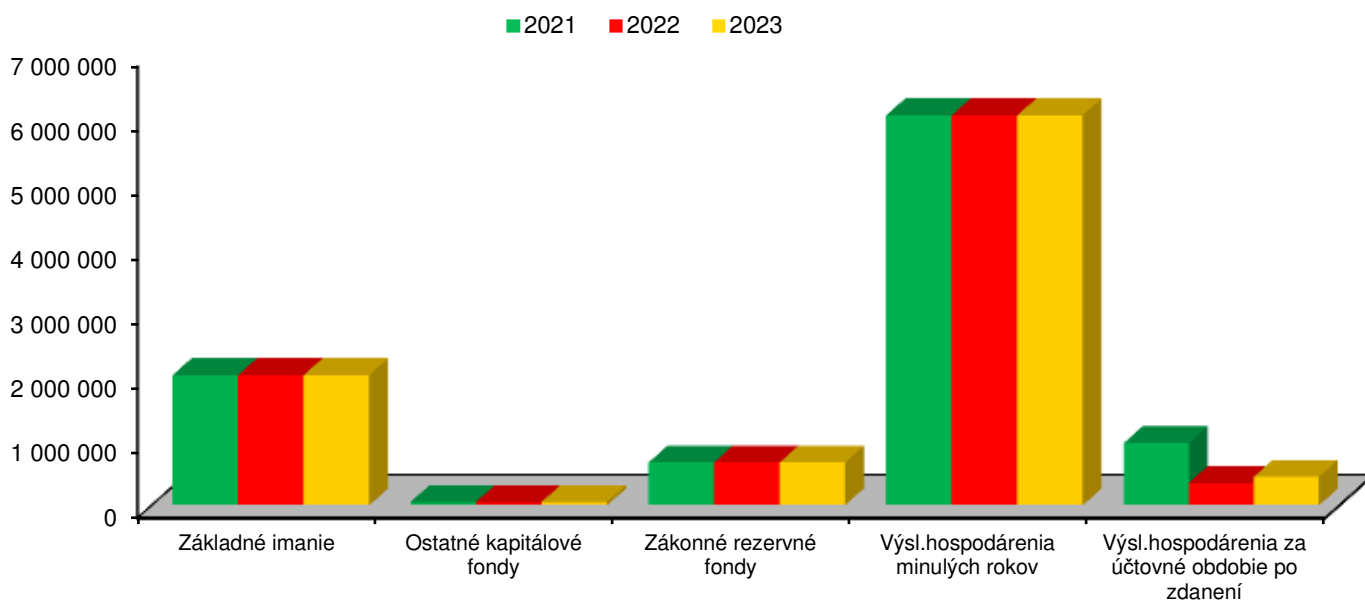

Štruktúra vlastného imania

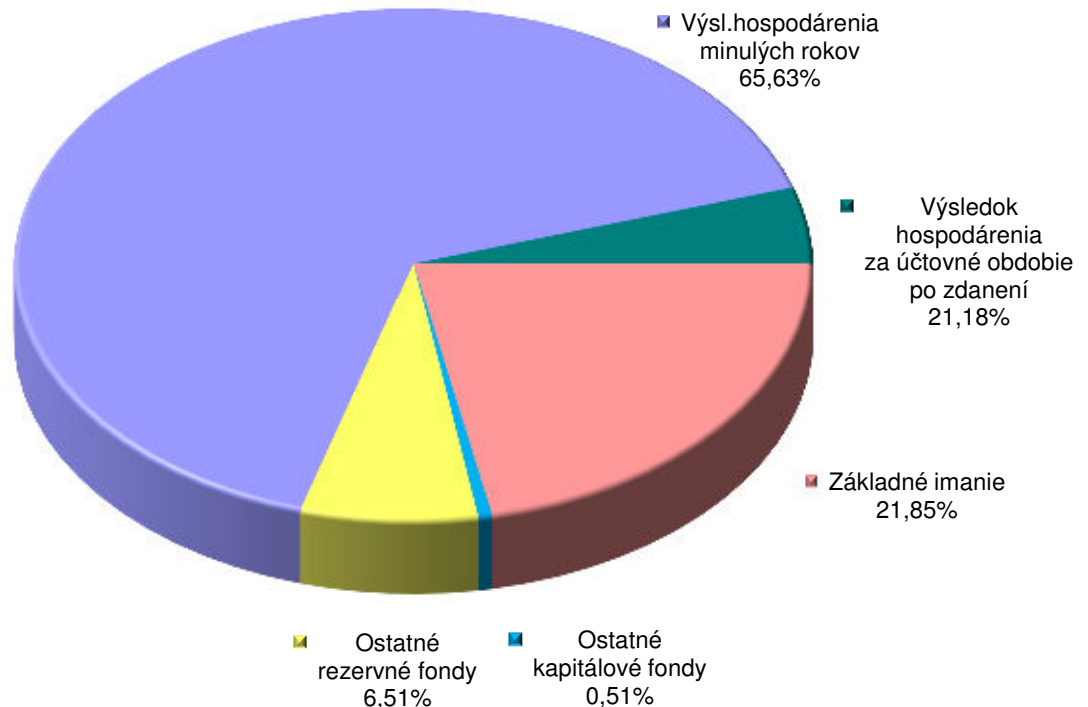

Návrh rozdelenia zisku v EUR

	Suma v r. 2021	Suma v r. 2022	Návrh v r. 2023
Disponibilný zisk	960 944	346 503	443 477
Rezervný fond	0	0	0
Sociálny fond	63 242	63 382	63 679
Dividendy	897 702	283 121	379 798
Prevod na nerozdelený zisk minulých rokov	0	0	0

Majetkové účasti

	Podiel na ZI v %	Obstarávacia cena v EUR
DPP Žilina, s.r.o.	100%	305 000
ŠK DOPRAVOPROJEKT, s.r.o. Bratislava	100%	5 000
DI Koridor, s.r.o. Bratislava	100%	28 037
SD-BELUŠA, s.r.o. Bratislava	55%	4 125
HORTOP, s.r.o. Bratislava	51%	3 386

Pomerové ukazovatele

		rok 2021	rok 2022	rok 2023
• Likvidita	- pohotová	0,18	0,25	0,45
	- bežná	1,71	1,57	1,41
	- celková	2,09	2,36	2,25
• Aktivita	- doba obratu zásob	49 dní	80 dní	96 dní
	- doba inkasa pohľadávok	246 dní	234 dní	138 dní
	- doba splatnosti záväzkov	160 dní	166 dní	125 dní
• Rentabilita	- celkového kapitálu	4,31%	2,06%	2,71%
	- vlastného kapitálu	9,87%	3,80%	4,81%
	- výnosov	4,48%	1,96%	2,47%
	- základného imania	47,71%	17,20%	22,02%
	- mzdových nákladov	14,12%	5,68%	7,15%
• Čistý pracovný kapitál (eur)		10 179 378	7 777 495	7 392 144

Čistý pracovný kapitál v EUR

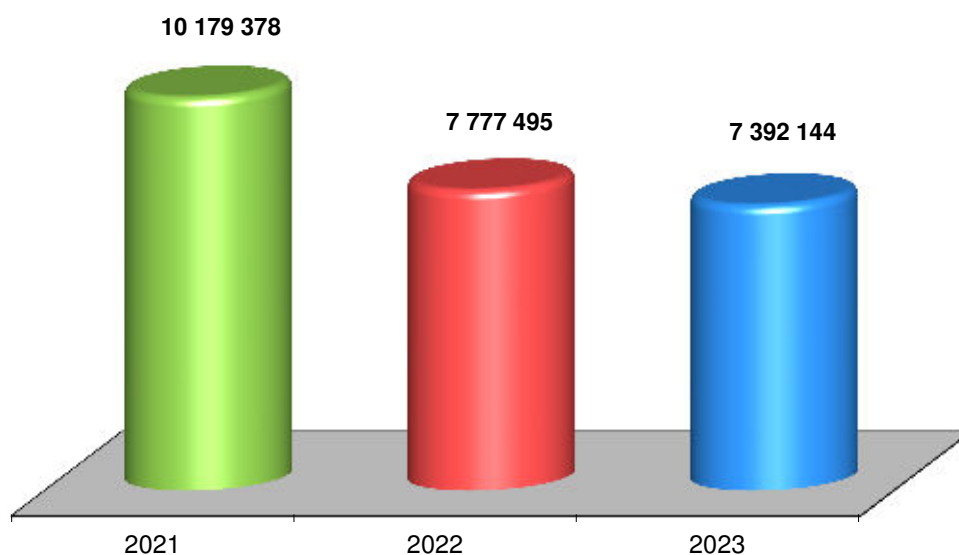

V oblasti výskumu a vývoja, vzhľadom na charakter svojej činnosti, nemá spoločnosť žiadne výdavky. Finančná a majetková situácia spoločnosti je stabilná, čo odzrkadľujú jej výsledky hospodárenia roku 2023.

V období od skončenia účtovného obdobia do zostavenia výročnej správy nenastali žiadne významné udalosti osobitného významu. Vedenie Spoločnosti nepredpokladá významné ohrozenie predpokladu nepretržitého pokračovania v činnosti v blízkej budúcnosti (t.j. počas nasledujúcich 12 mesiacov od dátumu zostavenia účtovnej závierky).

SPRÁVA NEZÁVISLÉHO AUDÍTORA

za obdobie od 01.01.2023 – 31.12.2023

z auditu účtovnej závierky

akciovej spoločnosti

**DOPRAVOPROJEKT, a.s.,
Bratislava**

SPRÁVA NEZÁVISLÉHO AUDÍTORA

pre akcionárov, dozornú radu a predstavenstvo akciovej spoločnosti
DOPRAVOPROJEKT, a.s., Bratislava

Správa z auditu účtovnej závierky

Názor

Uskutočnili sme audit účtovnej závierky spoločnosti DOPRAVOPROJEKT, a.s., Kominárska 141/2,4, 832 03 Bratislava – mestská časť Nové Mesto („Spoločnosť“), ktorá obsahuje súvahu k 31. decembru 2023, výkaz ziskov a strát za rok končiaci sa k uvedenému dátumu, a poznámky, ktoré obsahujú súhrn významných účtovných zásad a účtovných metód.

Podľa nášho názoru, priložená účtovná závierka poskytuje pravdivý a verný obraz finančnej situácie Spoločnosti k 31. decembru 2023 a výsledku jej hospodárenia za rok končiaci sa k uvedenému dátumu podľa zákona č. 431/2002 Z.z. o účtovníctve v znení neskorších predpisov (ďalej len „zákon o účtovníctve“).

Základ pre názor

Audit sme vykonali podľa medzinárodných auditorských štandardov (International Standards on Auditing, ISA). Naša zodpovednosť podľa týchto štandardov je uvedená v odseku Zodpovednosť audítora za audit účtovnej závierky. Od Spoločnosti sme nezávislí podľa ustanovení zákona č. 423/2015 o štatutárnom audite a o zmene a doplnení zákona č. 431/2002 Z. z. o účtovníctve v znení neskorších predpisov (ďalej len „zákon o štatutárnom audite“) týkajúcich sa etiky, vrátane Etického kódexu audítora, relevantných pre náš audit účtovnej závierky a splnili sme aj ostatné požiadavky týchto ustanovení týkajúcich sa etiky. Sme presvedčení, že auditorské dôkazy, ktoré sme získali, poskytujú dostatočný a vhodný základ pre náš názor.

Zodpovednosť štatutárneho orgánu a osôb poverených spravovaním za účtovnú závierku

Štatutárny orgán je zodpovedný za zostavenie tejto účtovnej závierky tak, aby poskytovala pravdivý a verný obraz podľa zákona o účtovníctve a za tie interné kontroly, ktoré považuje za potrebné na zostavenie účtovnej závierky, ktorá neobsahuje významné nesprávnosti, či už v dôsledku podvodu alebo chyby.

Pri zostavovaní účtovnej závierky je štatutárny orgán zodpovedný za zhodnotenie schopnosti Spoločnosti nepretržite pokračovať vo svojej činnosti, za opísanie skutočností týkajúcich sa nepretržitého pokračovania v činnosti, ak je to potrebné, a za použitie predpokladu nepretržitého pokračovania v činnosti v účtovníctve, ibaže by mal v úmysle Spoločnosť zlikvidovať alebo ukončiť jej činnosť, alebo by nemal inú realistickú možnosť než tak urobiť.



Osoby poverené spravovaním sú zodpovedné za dohľad nad procesom finančného výkazníctva Spoločnosti.

Zodpovednosť audítorskej spoločnosti za audit účtovnej závierky

Našou zodpovednosťou je získať primerané uistenie, či účtovná závierka ako celok neobsahuje významné nesprávnosti, či už v dôsledku podvodu alebo chyby, a vydať správu audítora, vrátane názoru. Primerané uistenie je uistenie vysokého stupňa, ale nie je zárukou toho, že audit vykonaný podľa medzinárodných audítorských štandardov vždy odhalí významné nesprávnosti, ak také existujú. Nesprávnosti môžu vzniknúť v dôsledku podvodu alebo chyby a za významné sa považujú vtedy, ak by sa dalo odôvodnene očakávať, že jednotlivito alebo v súhrne by mohli ovplyvniť ekonomické rozhodnutia používateľov, uskutočnené na základe tejto účtovnej závierky.

V rámci auditu uskutočneného podľa medzinárodných audítorských štandardov, počas celého auditu uplatňujeme odborný úsudok a zachováваме profesionálny skepticizmus. Okrem toho:

- Identifikujeme a posudzujeme riziká významnej nesprávnosti účtovnej závierky, či už v dôsledku podvodu alebo chyby, navrhujeme a uskutočňujeme audítorské postupy reagujúce na tieto riziká a získavame audítorské dôkazy, ktoré sú dostatočné a vhodné na poskytnutie základu pre náš názor. Riziko neodhalenia významnej nesprávnosti v dôsledku podvodu je vyššie ako toto riziko v dôsledku chyby, pretože podvod môže zahŕňať tajnú dohodu, falšovanie, úmyselné vynechanie, nepravdivé vyhlásenie alebo obídenie internej kontroly.
- Oboznamujeme sa s internými kontrolami relevantnými pre audit, aby sme mohli navrhnúť audítorské postupy vhodné za daných okolností, ale nie za účelom vyjadrenia názoru na efektívnosť interných kontrol Spoločnosti.
- Hodnotíme vhodnosť použitých účtovných zásad a účtovných metód a primeranosť účtovných odhadov a uvedenie s nimi súvisiacich informácií, uskutočnené štatutárnym orgánom.
- Robíme záver o tom, či štatutárny orgán vhodne v účtovníctve používa predpoklad nepretržitého pokračovania v činnosti a na základe získaných audítorských dôkazov záver o tom, či existuje významná neistota v súvislosti s udalosťami alebo okolnosťami, ktoré by mohli významne spochybníť schopnosť Spoločnosti nepretržite pokračovať v činnosti. Ak dospejeme k záveru, že významná neistota existuje, sme povinní upozorniť v našej správe audítora na súvisiace informácie uvedené v účtovnej závierke alebo, ak sú tieto informácie nedostatočné, modifikovať náš názor. Naše závery vychádzajú z audítorských dôkazov získaných do dátumu vydania našej správy audítora. Budúce udalosti alebo okolnosti však môžu spôsobiť, že Spoločnosť prestane pokračovať v nepretržitej činnosti.
- Hodnotíme celkovú prezentáciu, štruktúru a obsah účtovnej závierky vrátane informácií v nej uvedených, ako aj to, či účtovná závierka zachytáva uskutočnené transakcie a udalosti spôsobom, ktorý vedie k ich vernému zobrazeniu.

S osobami poverenými spravovaním komunikujeme okrem iného o plánovanom rozsahu a harmonograme auditu a o významných zisteniach auditu, vrátane všetkých významných nedostatkov internej kontroly, ktoré počas nášho auditu zistíme.



Správa k ďalším požiadavkám zákonov a iných právnych predpisov

Správa k informáciám, ktoré sa uvádzajú vo výročnej správe

Štatutárny orgán je zodpovedný za informácie uvedené vo výročnej správe, zostavenej podľa požiadaviek zákona o účtovníctve. Náš vyššie uvedený názor na účtovnú závierku sa nevzťahuje na iné informácie vo výročnej správe.

V súvislosti s auditom účtovnej závierky je našou zodpovednosťou oboznámenie sa s informáciami uvedenými vo výročnej správe a zváženie, či tieto informácie nie sú vo významnom nesúlade s auditovanou účtovnou závierkou alebo našimi poznatkami, ktoré sme získali počas auditu účtovnej závierky, alebo sa inak zdajú byť významne nesprávne.

Výročnú správu sme ku dňu vydania správy audítora z auditu účtovnej závierky nemali k dispozícii.

Keď získame výročnú správu, posúdime, či výročná správa Spoločnosti obsahuje informácie, ktorých uvedenie vyžaduje zákon o účtovníctve, a na základe prác vykonaných počas auditu účtovnej závierky, vyjadríme názor, či:

- informácie uvedené vo výročnej správe zostavenej za rok 2023 sú v súlade s účtovnou závierkou za daný rok,
- výročná správa obsahuje informácie podľa zákona o účtovníctve.

Okrem toho uvedieme, či sme zistili významné nesprávnosti vo výročnej správe na základe našich poznatkov o účtovnej jednotke a situácii v nej, ktoré sme získali počas auditu účtovnej závierky.

Piešťany, 25. marca 2024

VGD SLOVAKIA s. r. o.
Karpatská 8
811 05 Bratislava
Obchodný register, zložka 74698/B
Licencia SKAU č. 269

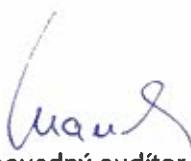

Zodpovedný audítor
Ing. Erik Marek
Licencia SKAU č. 866

ÚČTOVNÁ ZÁVIERKA

podnikateľov v podvojnom účtovníctve



zostavená k 3 1 . 1 2 . 2 0 2 3

Číselné údaje sa zarovnávajú vpravo, ostatné údaje sa píšú zľava. Nevyplnené riadky sa ponechávajú prázdne.
 Údaje sa vyplňajú paličkovým písmom (podľa tohto vzoru), písacím strojom alebo tlačiarňou, a to čiernou alebo tmavomodrou farbou.

Á Ä B Č D É F G H Í J K L M N O P Q R Š T Ú V X Ý Ž 0 1 2 3 4 5 6 7 8 9

Daňové identifikačné číslo 2 0 2 0 5 2 4 7 7 0 IČO 3 1 3 2 2 0 0 0 SK NACE 7 1 . 1 1 . 0	Účtovná závierka x riadna mimoriadna priebežná	Účtovná jednotka malá x veľká (vyznačí sa x)	Mesiac Rok Za obdobie od 0 1 2 0 2 3 do 1 2 2 0 2 3 Bezprostredne predchádzajúce obdobie od 0 1 2 0 2 2 do 1 2 2 0 2 2
---	---	---	--

Priložené súčasti účtovnej závierky
 Súvaha (Úč POD 1-01) (v celých eurách)
 Výkaz ziskov a strát (Úč POD 2-01) (v celých eurách)
 Poznámky (Úč POD 3-01) (v celých eurách alebo eurocentoch)

Obchodné meno (názov) účtovnej jednotky
 DOPRAVOPROJEKT, a . s .

Sídlo účtovnej jednotky

Ulica
KOMINÁRSKA
PSČ
8 3 2 0 3
Obec
BRATISLAVA - MESTSKÁ ČASŤ NOVÉ MESTO

Číslo
1 4 1 / 2 , 4

Označenie obchodného registra a číslo zápisu obchodnej spoločnosti

Registrácia spoločnosti: OR Mestského
 súdu Bratislava III, oddiel: Sa, vložka číslo: 378/B

Telefónne číslo
0 2 / 5 0 2 3 4 1 1 1
Faxové číslo
0 2 / 5 5 5 6 6 2 3 1

E-mailová adresa
hincova@dopravoprojekt.sk

Zostavená dňa:
2 2 . 0 3 . 2 0 2 4

Schválená dňa:
. . 2 0

Podpisový záznam štatutárneho orgánu účtovnej jednotky
 alebo člena štatutárneho orgánu účtovnej jednotky alebo
 podpisový záznam fyzickej osoby, ktorá je účtovnou jednotkou:

Záznamy daňového úradu

Miesto pre evidenčné číslo

Odtlačok prezentačnej pečiatky daňového úradu



Ozna- čenie a	STRANA AKTÍV b	Číslo riadku c	Bežné účtovné obdobie		Bezprostredne predchádzajúce účtovné obdobie	
			1	Brutto - časť 1	Netto 2	Netto 3
				Korekcia - časť 2		
	SPOLU MAJETOK r. 02 + r. 33 + r. 74	01	2 1 9 5 5 4 3 2	1 6 3 6 2 2 6 0		
			5 5 9 3 1 7 2		1 6 7 8 2 0 8 6	
A.	Neobežný majetok r. 03 + r. 11 + r. 21	02	7 9 2 0 9 7 0	2 4 3 6 0 0 5		
			5 4 8 4 9 6 5		2 5 2 0 8 4 2	
A.I.	Dlhodobý nehmotný majetok súčet (r. 04 až r. 10)	03	1 2 1 4 3 5 2	4 2 2 1 3		
			1 1 7 2 1 3 9		3 3 4 9 1	
A.I.1.	Aktivované náklady na vývoj (012) - /072, 091A/	04				
2.	Softvér (013) - /073, 091A/	05	1 2 1 4 3 5 2	4 2 2 1 3		
			1 1 7 2 1 3 9		3 3 4 9 1	
3.	Oceniteľné práva (014) - /074, 091A/	06				
4.	Goodwill (015) - /075, 091A/	07				
5.	Ostatný dlhodobý nehmotný majetok (019, 01X) - /079, 07X, 091A/	08				
6.	Obstarávaný dlhodobý nehmotný majetok (041) - /093/	09				
7.	Poskytnuté preddavky na dlhodobý nehmotný majetok (051) - /095A/	10				
A.II.	Dlhodobý hmotný majetok súčet (r. 12 až r. 20)	11	6 0 2 9 1 1 6	1 7 3 7 1 1 3		
			4 2 9 2 0 0 3		1 8 1 1 3 4 5	
A.II.1.	Pozemky (031) - /092A/	12	3 3 9 1 6 9	3 3 9 1 6 9		
					3 3 9 1 6 9	
2.	Stavby (021) - /081, 092A/	13	3 0 2 2 7 8 4	1 1 6 5 8 5 1		
			1 8 5 6 9 3 3		1 2 4 3 1 5 5	
3.	Samostatné huteľné veci a súbory huteľných vecí (022) - /082, 092A/	14	2 6 6 7 1 6 3	2 3 2 0 9 3		
			2 4 3 5 0 7 0		2 2 9 0 2 1	



Označenie a	STRANA AKTÍV b	Číslo riadku c	Bežné účtovné obdobie		Bezprostredne predchádzajúce účtovné obdobie
			1	2	3
			Brutto - časť 1 Korekcia - časť 2	Netto	Netto
4.	Pestovateľské celky trvalých porastov (025) - /085, 092A/	15			
5.	Základné stádo a fažné zvieratá (026) - /086, 092A/	16			
6.	Ostatný dlhodobý hmotný majetok (029, 02X, 032) - /089, 08X, 092A/	17			
7.	Obetáravaný dlhodobý hmotný majetok (042) - /094/	18			
8.	Poskytnuté preddavky na dlhodobý hmotný majetok (052) - /095A/	19			
9.	Opravná položka k nadobudnutému majetku (+/- 097) +/- 098	20			
A.III.	Dlhodobý finančný majetok súčet (r. 22 až r. 32)	21	6 7 7 5 0 2	6 5 6 6 7 9	
			2 0 8 2 3		6 7 6 0 0 6
A.III.1.	Podlelové cenné papiere a podiely v prepojených účtovných jednotkách (061A, 062A, 063A) - /096A/	22	3 4 5 5 4 8	3 4 5 5 4 8	
					3 4 5 5 4 8
2.	Podlelové cenné papiere a podiely s podielovou účasťou okrem v prepojených účtovných jednotkách (062A) - /096A/	23			
3.	Ostatné realizovateľné cenné papiere a podiely (063A) - /096A/	24			
4.	Pôžičky prepojeným účtovným jednotkám (066A) - /096A/	25			
5.	Pôžičky v rámci podlelovej účasti okrem prepojeným účtovným jednotkám (066A) - /096A/	26			3 0 9 6 3 5
6.	Ostatné pôžičky (067A) - /096A/	27			
7.	Dlhové cenné papiere a ostatný dlhodobý finančný majetok (065A, 069A, 06XA) - /096A/	28			



Označenie a	STRANA AKTÍV b	Číslo riadku c	Bežné účtovné obdobie		Bezprostredne predchádzajúce účtovné obdobie
			1	2	
			Brutto - časť 1	Netto	Netto
			Korekcia - časť 2		
8.	Pôžičky a ostatný dlhodobý finančný majetok so zostatkovou dobou splatnosti najviac jeden rok (086A, 087A, 089A, 08XA) - /096A/	29	3 3 1 9 5 4	3 1 1 1 3 1	
			2 0 8 2 3		2 0 8 2 3
9.	Účty v bankách s dobou vplaznosti dlhšou ako jeden rok (22XA)	30			
10.	Obstarávaný dlhodobý finančný majetok (043) - /096A/	31			
11.	Poskytnuté preddávky na dlhodobý finančný majetok (053) - /095A/	32			
B.	Obežný majetok r. 34 + r. 41 + r. 53 + r. 66 + r. 71	33	1 3 4 2 7 2 1 8	1 3 3 1 9 0 1 1	
			1 0 8 2 0 7		1 3 5 0 5 7 7 1
B.I.	Zásoby súčet (r. 35 až r. 40)	34	4 8 3 3 6 7 1	4 8 3 1 7 9 6	
			1 8 7 5		4 0 4 9 1 0 4
B.I.1.	Materiál (112, 119, 11X) - /191, 19X/	35	1 9 2 6 0	1 9 2 6 0	
					2 0 3 1 2
2.	Nedokončená výroba a polotovary vlastnej výroby (121, 122, 12X) - /192, 193, 19X/	36	4 8 1 4 4 1 1	4 8 1 2 5 3 6	
			1 8 7 5		4 0 2 8 7 9 2
3.	Výrobky (123) - /194/	37			
4.	Zvieratá (124) - /195/	38			
5.	Tovar (132, 133, 13X, 139) - /196, 19X/	39			
6.	Poskytnuté preddávky na zásoby (314A) - /391A/	40			
B.II.	Dlhodobé pohľadávky súčet (r. 42 + r. 46 až r. 52)	41	5 2 6 2 2 7	5 2 6 2 2 7	
					5 0 5 8 2 8
B.II.1.	Pohľadávky z obchodného styku súčet (r. 43 až r. 45)	42	4 0 5 0 0 8	4 0 5 0 0 8	
					3 7 2 4 0 7



Označenie a	STRANA AKTÍV b	Číslo riadku c	Bežné účtovné obdobie		Bezprostredne predchádzajúce účtovné obdobie
			1	2	3
			Brutto - časť 1	Netto	Netto
			Korekcia - časť 2		
1.a.	Pohľadávky z obchodného styku voči prepojeným účtovným jednotkám (311A, 312A, 313A, 314A, 315A, 31XA) - /391A/	43	1 1 6 0	1 1 6 0	1 1 6 0
1.b.	Pohľadávky z obchodného styku v rámci podlelovej účasti okrem pohľadávok voči prepojeným účtovným jednotkám (311A, 312A, 313A, 314A, 315A, 31XA) - /391A/	44			
1.c.	Ostatné pohľadávky z obchodného styku (311A, 312A, 313A, 314A, 315A, 31XA) - /391A/	45	4 0 3 8 4 8	4 0 3 8 4 8	3 7 1 2 4 7
2.	Čistá hodnota zákazky (316A)	46			
3.	Ostatné pohľadávky voči prepojeným účtovným jednotkám (351A) - /391A/	47			
4.	Ostatné pohľadávky v rámci podlelovej účasti okrem pohľadávok voči prepojeným účtovným jednotkám (351A) - /391A/	48			
5.	Pohľadávky voči spoločníkom, členom a združeniu (354A, 355A, 358A, 35XA) - /391A/	49			
6.	Pohľadávky z derivátových operácií (373A, 376A)	50			
7.	Iné pohľadávky (335A, 336A, 33XA, 371A, 374A, 375A, 378A) - /391A/	51			
8.	Odložená daňová pohľadávka (481A)	52	1 2 1 2 1 9	1 2 1 2 1 9	1 3 3 4 2 1
B.III.	Krátkodobé pohľadávky súčet (r. 54 + r. 58 až r. 65)	53	5 4 2 2 0 2 9	5 3 1 5 6 9 7	7 5 1 0 9 0 3
B.III.1.	Pohľadávky z obchodného styku súčet (r. 55 až r. 57)	54	5 4 0 5 1 9 6	5 2 9 8 8 6 4	7 1 0 8 8 8 9
1.a.	Pohľadávky z obchodného styku voči prepojeným účtovným jednotkám (311A, 312A, 313A, 314A, 315A, 31XA) - /391A/	55	1 1 1 8 7 8 1	1 0 5 9 6 8 9	1 1 3 4 1 5 4
1.b.	Pohľadávky z obchodného styku v rámci podlelovej účasti okrem pohľadávok voči prepojeným účtovným jednotkám (311A, 312A, 313A, 314A, 315A, 31XA) - /391A/	56			5 4



Označenie a	STRANA AKTÍV b	Číslo riadku c	Bežné účtovné obdobie		Bezprostredne predchádzajúce účtovné obdobie
			1	2	
			Brutto - časť 1	Netto	Netto
			Korekcia - časť 2		
1.c.	Ostatné pohľadávky z obchodného styku (311A, 312A, 313A, 314A, 315A, 31XA) - /391A/	57	4 2 8 6 4 1 5	4 2 3 9 1 7 5	
			4 7 2 4 0		5 9 7 4 6 8 1
2.	Čistá hodnota zákazky (316A)	58			
3.	Ostatné pohľadávky voči prepojeným účtovným jednotkám (351A) - /391A/	59			
4.	Ostatné pohľadávky v rámci podielovej účasťi okrem pohľadávok voči prepojeným účtovným jednotkám (351A) - /391A/	60			
5.	Pohľadávky voči spoločníkom, členom a združeniu (354A, 355A, 358A, 35XA, 398A) - /391A/	61			
6.	Sociálne poistenie (336A) - /391A/	62			
7.	Daňové pohľadávky a dotácie (341, 342, 343, 345, 346, 347) - /391A/	63			3 8 5 7 5 4
8.	Pohľadávky z derivátových operácií (373A, 376A)	64			
9.	Iné pohľadávky (335A, 33XA, 371A, 374A, 375A, 378A) - /391A/	65	1 6 8 3 3	1 6 8 3 3	1 6 2 6 0
B.IV.	Krátkodobý finančný majetok súčet (r. 67 až r. 70)	66			
B.IV.1.	Krátkodobý finančný majetok v prepojených účtovných jednotkách (251A, 253A, 256A, 257A, 25XA) - /291A, 29XA/	67			
2.	Krátkodobý finančný majetok bez krátkodobého finančného majetku v prepojených účtovných jednotkách (251A, 253A, 256A, 257A, 25XA) - /291A, 29XA/	68			
3.	Vlastné akcie a vlastné obchodné podiely (252)	69			
4.	Obstarávaný krátkodobý finančný majetok (259, 314A) - /291A/	70			



Označenie a	STRANA AKTÍV b	Číslo riadku c	Bežné účtovné obdobie		Bezprostredne predchádzajúce účtovné obdobie
			1	2	
			Brutto - časť 1	Netto	Netto
			Korekcia - časť 2		
B.V.	Finančné účty r. 72 + r. 73	71	2 6 4 5 2 9 1	2 6 4 5 2 9 1	1 4 3 9 9 3 6
B.V.1.	Peniaze (211, 213, 21X)	72	1 7 4 0 6	1 7 4 0 6	1 9 4 5 7
2.	Účty v bankách (221A, 22X, +/- 261)	73	2 6 2 7 8 8 5	2 6 2 7 8 8 5	1 4 2 0 4 7 9
C.	Časové rozlíšenie súčet (r. 75 až r. 78)	74	6 0 7 2 4 4	6 0 7 2 4 4	7 5 5 4 7 3
C.1.	Náklady budúcich období dlhodobé (381A, 382A)	75	9 7 6 2	9 7 6 2	1 8 0 0 8
2.	Náklady budúcich období krátkodobé (381A, 382A)	76	2 8 4 9 4 4	2 8 4 9 4 4	2 7 5 8 8 5
3.	Príjmy budúcich období dlhodobé (385A)	77			
4.	Príjmy budúcich období krátkodobé (385A)	78	3 1 2 5 3 8	3 1 2 5 3 8	4 6 1 5 8 0

Označenie a	STRANA PASÍV b	Číslo riadku c	Bežné účtovné obdobie 4	Bezprostredne predchádzajúce účtovné obdobie 5
	SPOLU VLASTNÉ IMANIE A ZÁVÄZKY r. 80 + r. 101 + r. 141	79	1 6 3 6 2 2 6 0	1 6 7 8 2 0 8 6
A.	Vlastné imanie r. 81 + r. 85 + r. 86 + r. 87 + r. 90 + r. 93 + r. 97 + r. 100	80	9 2 1 9 6 3 4	9 1 2 2 6 6 0
A.I.	Základné imanie súčet (r. 82 až r. 84)	81	2 0 1 4 0 7 5	2 0 1 4 0 7 5
A.I.1.	Základné imanie (411 alebo +/- 491)	82	2 0 1 4 0 7 5	2 0 1 4 0 7 5
2.	Zmena základného imania +/- 419	83		
3.	Pohľadávky za upísané vlastné imanie (/-/353)	84		
A.II.	Emissné ážlo (412)	85		
A.III.	Ostatné kapitálové fondy (413)	86	5 1 8 1 6	5 1 8 1 6
A.IV.	Zákonné rezervné fondy r. 88 + r. 89	87	6 5 9 6 5 4	6 5 9 6 5 4
A.IV.1.	Zákonný rezervný fond a nedeliteľný fond (417A, 418, 421A, 422)	88	6 5 9 6 5 4	6 5 9 6 5 4
2.	Rezervný fond na vlastné akcie a vlastné podiely (417A, 421A)	89		



Označenie a	STRANA PASÍV b	Číslo riadku c	Bežné účtovné obdobie 4	Bezprostredne predchádzajúce účtovné obdobie 5
A.V.	Ostatné fondy zo zisku r. 91 + r. 92	90		
A.V.1.	Štatutárne fondy (423, 42X)	91		
2.	Ostatné fondy (427, 42X)	92		
A.VI.	Oceňovacie rozdiely z precenenia súčet (r. 94 až r. 96)	93		
A.VI.1.	Oceňovacie rozdiely z precenenia majetku a záväzkov (+/- 414)	94		
2.	Oceňovacie rozdiely z kapitálových účastí (+/- 415)	95		
3.	Oceňovacie rozdiely z precenenia pri zlúčení, splynutí a rozdelení (+/- 416)	96		
A.VII.	Výsledok hospodárenia minulých rokov r. 98 + r. 99	97	6 0 5 0 6 1 2	6 0 5 0 6 1 2
A.VII.1.	Nerozdelený zisk minulých rokov (428)	98	6 0 5 0 6 1 2	6 0 5 0 6 1 2
2.	Neuhradená strata minulých rokov (-/429)	99		
A.VIII.	Výsledok hospodárenia za účtovné obdobie po zdanení +/- r. 01 - (r. 81 + r. 85 + r. 86 + r. 87 + r. 90 + r. 93 + r. 97 + r. 101 + r. 141)	100	4 4 3 4 7 7	3 4 6 5 0 3
B.	Záväzky r. 102 + r. 118 + r. 121 + r. 122 + r. 136 + r. 139 + r. 140	101	7 1 4 2 6 2 6	7 6 5 9 4 2 6
B.I.	Dlhodobé záväzky súčet (r. 103 + r. 107 až r. 117)	102	2 4 1 2 2 3	2 3 8 7 5 7
B.I.1.	Dlhodobé záväzky z obchodného styku súčet (r. 104 až r. 106)	103	1 4 8 6 2 5	1 4 3 5 8 9
1.a.	Záväzky z obchodného styku voči prepojeným účtovným jednotkám (321A, 475A, 476A)	104		
1.b.	Záväzky z obchodného styku v rámci podielevej účasti okrem záväzkov voči prepojeným účtovným jednotkám (321A, 475A, 476A)	105		
1.c.	Ostatné záväzky z obchodného styku (321A, 475A, 476A)	106	1 4 8 6 2 5	1 4 3 5 8 9
2.	Čistá hodnota zákazky (316A)	107		
3.	Ostatné záväzky voči prepojeným účtovným jednotkám (471A, 47XA)	108		
4.	Ostatné záväzky v rámci podielevej účasti okrem záväzkov voči prepojeným účtovným jednotkám (471A, 47XA)	109		
5.	Ostatné dlhodobé záväzky (479A, 47XA)	110		
6.	Dlhodobé prijaté preddavky (475A)	111		
7.	Dlhodobé zmenky na úhradu (478A)	112		
8.	Vydané dlhopisy (473A/-/255A)	113		
9.	Záväzky zo sociálneho fondu (472)	114	7 4 7 3 6	9 5 1 6 8
10.	Iné dlhodobé záväzky (336A, 372A, 474A, 47XA)	115	1 7 8 6 2	
11.	Dlhodobé záväzky z derivátových operácií (373A, 377A)	116		
12.	Odložený daňový záväzok (481A)	117		



Označenie a	STRANA PASÍV b	Číslo riadku c	Bežné účtovné obdobie 4	Bezprostredne predchádzajúce účtovné obdobie 5
B.II.	Dlhodobé rezervy r. 119 + r. 120	118	4 7 3 7 5 3	5 9 4 7 6 3
B.II.1.	Zákonné rezervy (451A)	119		
2.	Ostatné rezervy (459A, 45XA)	120	4 7 3 7 5 3	5 9 4 7 6 3
B.III.	Dlhodobé bankové úvery (461A, 46XA)	121		
B.IV.	Krátkodobé záväzky súčet (r. 123 + r. 127 až r. 135)	122	5 9 2 6 8 6 7	5 7 2 8 2 7 6
B.IV.1.	Záväzky z obchodného styku súčet (r. 124 až r. 126)	123	3 7 9 2 2 9 1	3 5 2 1 6 1 1
1.a.	Záväzky z obchodného styku voči prepojeným účtovným jednotkám (321A, 322A, 324A, 325A, 326A, 32XA, 475A, 476A, 478A, 47XA)	124	9 7 3 7 8 3	7 0 7 4 4 1
1.b.	Záväzky z obchodného styku v rámci podielovej účasti okrem záväzkov voči prepojeným účtovným jednotkám (321A, 322A, 324A, 325A, 326A, 32XA, 475A, 476A, 478A, 47XA)	125	2 1 1 0 6 8	1 4 3 7 3 5
1.c.	Ostatné záväzky z obchodného styku (321A, 322A, 324A, 325A, 326A, 32XA, 475A, 476A, 478A, 47XA)	126	2 6 0 7 4 4 0	2 6 7 0 4 3 5
2.	Čistá hodnota zákazky (316A)	127		
3.	Ostatné záväzky voči prepojeným účtovným jednotkám (361A, 36XA, 471A, 47XA)	128		
4.	Ostatné záväzky v rámci podielovej účasti okrem záväzkov voči prepojeným účtovným jednotkám (361A, 36XA, 471A, 47XA)	129		
5.	Záväzky voči spoločníkom a združeniu (364, 365, 366, 367, 368, 398A, 478A, 479A)	130	3 8 0 8 3 8	9 9 5 3 4 0
6.	Záväzky voči zamestnancom (331, 333, 33X, 478A)	131	7 1 2 3 7 9	3 3 7 2 4 4
7.	Záväzky zo sociálneho poistenia (336A)	132	5 4 4 7 0 0	3 8 1 2 9 4
8.	Daňové záväzky a dotácie (341, 342, 343, 345, 346, 347, 34X)	133	4 5 9 0 5 2	4 6 3 8 4 7
9.	Záväzky z derivátových operácií (373A, 377A)	134		
10.	Iné záväzky (372A, 379A, 474A, 475A, 479A, 47XA)	135	3 7 6 0 7	2 8 9 4 0
B.V.	Krátkodobé rezervy r. 137 + r. 138	136	4 9 4 7 5 5	1 0 8 9 7 1 3
B.V.1.	Zákonné rezervy (323A, 451A)	137	4 3 6 2 0 3	3 9 9 3 1 2
2.	Ostatné rezervy (323A, 32X, 459A, 45XA)	138	5 8 5 5 2	6 9 0 4 0 1
B.VI.	Bežné bankové úvery (221A, 231, 232, 23X, 461A, 46XA)	139	6 0 2 8	7 9 1 7
B.VII.	Krátkodobé finančné výpomoci (241, 249, 24X, 473A, /-255A)	140		
C.	Časové rozlíšenie súčet (r. 142 až r. 145)	141		
C.1.	Výdavky budúcich období dlhodobé (383A)	142		
2.	Výdavky budúcich období krátkodobé (383A)	143		
3.	Výnosy budúcich období dlhodobé (384A)	144		
4.	Výnosy budúcich období krátkodobé (384A)	145		



Ozna- čenie a	Text b	Číslo riadku c	Skutočnosť	
			bežné účtovné obdobie	bezprostredne predchádzajúce účtovné obdobie
			1	2
*	Čistý obrat (časť účt. tr. 6 podľa zákona)	01	1 7 0 5 0 7 6 7	1 6 6 6 3 6 2 3
**	Výnosy z hospodárskej činnosti spolu súčet (r. 03 až r. 09)	02	1 7 8 6 6 4 0 1	1 7 5 1 8 8 1 8
I.	Tržby z predaja tovaru (604, 607)	03		
II.	Tržby z predaja vlastných výrobkov (601)	04		
III.	Tržby z predaja služieb (602, 606)	05	1 7 0 5 0 7 6 7	1 6 6 6 3 6 2 3
IV.	Zmeny stavu vnútroorganizačných zásob (+/-) (účtová skupina 61)	06	7 8 3 7 4 4	8 2 8 3 8 3
V.	Aktívacia (účtová skupina 62)	07		
VI.	Tržby z predaja dlhodobého nehmotného majetku, dlhodobého hmotného majetku a materiálu (641, 642)	08	5 1 1 8	6 8 8
VII.	Ostatné výnosy z hospodárskej činnosti (644, 645, 646, 648, 655, 657)	09	2 6 7 7 2	2 6 1 2 4
**	Náklady na hospodársku činnosť spolu r. 11 + r. 12 + r. 13 + r. 14 + r. 15 + r. 20 + r. 21 + r. 24 + r. 25 + r. 26	10	1 7 2 3 6 6 7 9	1 6 8 9 7 4 3 2
A.	Náklady vynaložené na obstaranie predaného tovaru (504, 507)	11		
B.	Spotreba materiálu, energie a ostatných neskladovateľných dodávok (501, 502, 503)	12	4 4 9 1 3 4	4 5 4 7 1 2
C.	Opravné položky k zásobám (+/-) (505)	13		
D.	Služby (účtová skupina 51)	14	7 1 6 8 4 4 3	6 9 5 5 3 5 6
E.	Osobné náklady (r. 16 až r. 19)	15	8 9 7 6 8 2 0	8 9 4 4 2 6 7
E.1.	Mzdové náklady (521, 522)	16	6 2 0 3 3 4 8	6 1 0 0 8 5 2
2.	Odmeny členom orgánov spoločnosti a družstva (523)	17	3 2 1 8 5 0	3 0 4 5 0 0
3.	Náklady na sociálne poistenie (524, 525, 526)	18	2 2 2 2 1 5 0	2 1 5 6 0 9 1
4.	Sociálne náklady (527, 528)	19	2 2 9 4 7 2	3 8 2 8 2 4
F.	Dane a poplatky (účtová skupina 53)	20	3 2 1 4 2	3 2 0 2 5
G.	Odpisy a opravné položky k dlhodobému nehmotnému majetku a dlhodobému hmotnému majetku (r. 22 + r. 23)	21	1 8 7 1 5 9	2 5 7 1 0 9
G.1.	Odpisy dlhodobého nehmotného majetku a dlhodobého hmotného majetku (551)	22	1 8 7 1 5 9	2 5 7 1 0 9
2.	Opravné položky k dlhodobému nehmotnému majetku a dlhodobému hmotnému majetku (+/-) (553)	23		
H.	Zostatková cena predaného dlhodobého majetku a predaného materiálu (541, 542)	24		
I.	Opravné položky k pohľadávkam (+/-) (547)	25	9 6 5 8 6	- 3 8 6 0
J.	Ostatné náklady na hospodársku činnosť (543, 544, 545, 546, 548, 549, 555, 557)	26	3 2 6 3 9 5	2 5 7 8 2 3
***	Výsledok hospodárenia z hospodárskej činnosti (+/-) (r. 02 - r. 10)	27	6 2 9 7 2 2	6 2 1 3 8 6



Označenie a	Text b	Číslo riadku c	Skutočnosť	
			bežné účtovné obdobie 1	bezprostredne predchádzajúce účtovné obdobie 2
*	Pridaná hodnota (r. 03 + r. 04 + r. 05 + r. 06 + r. 07) - (r. 11 + r. 12 + r. 13 + r. 14)	28	1 0 2 1 6 9 3 4	1 0 0 8 1 9 3 8
**	Výnosy z finančnej činnosti spolu r. 30 + r. 31 + r. 35 + r. 39 + r. 42 + r. 43 + r. 44	29	7 0 6 5 5	1 2 0 3 0 2
VIII.	Tržby z predaja cenných papierov a podielov (661)	30		
IX.	Výnosy z dlhodobého finančného majetku súčet (r. 32 až r. 34)	31	1 4 9 6	1 4 9 6
IX.1.	Výnosy z cenných papierov a podielov od prepojených účtovných jednotiek (665A)	32		
2.	Výnosy z cenných papierov a podielov v podielevej úasti okrem výnosov prepojených účtovných jednotiek (665A)	33	1 4 9 6	1 4 9 6
3.	Ostatné výnosy z cenných papierov a podielov (665A)	34		
X.	Výnosy z krátkodobého finančného majetku súčet (r. 36 až r. 38)	35		
X.1.	Výnosy z krátkodobého finančného majetku od prepojených účtovných jednotiek (666A)	36		
2.	Výnosy z krátkodobého finančného majetku v podielevej úasti okrem výnosov prepojených účtovných jednotiek (666A)	37		
3.	Ostatné výnosy z krátkodobého finančného majetku (666A)	38		
XI.	Výnosové úroky (r. 40 + r. 41)	39	1 3 8	4 7
XI.1.	Výnosové úroky od prepojených účtovných jednotiek (662A)	40		
2.	Ostatné výnosové úroky (662A)	41	1 3 8	4 7
XII.	Kurzové zisky (663)	42	6 9 0 2 1	1 1 8 7 5 9
XIII.	Výnosy z precenenia cenných papierov a výnosy z derivátových operácií (664, 667)	43		
XIV.	Ostatné výnosy z finančnej činnosti (668)	44		
**	Náklady na finančnú činnosť spolu r. 46 + r. 47 + r. 48 + r. 49 + r. 52 + r. 53 + r. 54	45	2 1 1 8 3 8	1 5 3 4 2 5
K.	Predané cenné papiere a podiely (561)	46		
L.	Náklady na krátkodobý finančný majetok (566)	47		
M.	Opravné položky k finančnému majetku (+/-) (565)	48	2 0 8 2 3	
N.	Nákladové úroky (r. 50 + r. 51)	49	4 2 9 3 3	8 6 3
N.1.	Nákladové úroky pre prepojené účtovné jednotky (562A)	50		
2.	Ostatné nákladové úroky (562A)	51	4 2 9 3 3	8 6 3
O.	Kurzové straty (563)	52	1 0 6 4 7 8	1 1 5 1 9 4
P.	Náklady na precenenie cenných papierov a náklady na derivátové operácie (564, 567)	53		
Q.	Ostatné náklady na finančnú činnosť (568, 569)	54	4 1 6 0 4	3 7 3 6 8



Označenie a	Text b	Číslo riadku c	Skutočnosť	
			bežné účtovné obdobie 1	bezprostredne predchádzajúce účtovné obdobie 2
***	Výsledok hospodárenia z finančnej činnosti (+/-) (r. 29 - r. 45)	55	- 1 4 1 1 8 3	- 3 3 1 2 3
****	Výsledok hospodárenia za účtovné obdobie pred zdanením (+/-) (r. 27 + r. 55)	56	4 8 8 5 3 9	5 8 8 2 6 3
R.	Daň z príjmov (r. 58 + r. 59)	57	4 5 0 6 2	2 4 1 7 6 0
R.1.	Daň z príjmov splatná (591, 595)	58	3 2 8 6 0	
2.	Daň z príjmov odložená (+/-) (592)	59	1 2 2 0 2	2 4 1 7 6 0
S.	Prevod podielov na výsledku hospodárenia spoločníkom (+/- 596)	60		
****	Výsledok hospodárenia za účtovné obdobie po zdanení (+/-) (r. 56 - r. 57 - r. 60)	61	4 4 3 4 7 7	3 4 6 5 0 3

UZPODv14
Poznámky Úč POD 3 - 01

DIČ	2	0	2	0	5	2	4	7	7	0
IČO	3	1	3	2	2	0	0	0		

A. Všeobecné informácie

- a) **Obchodné meno** : DOPRAVOPROJEKT, a. s.
Sídlo : Kominárska 141/2,4
832 03 Bratislava – mestská časť Nové Mesto

Opis hospodárskej činnosti – hlavnými činnosťami spoločnosti sú :

- komplexné architektonické a inžinierske služby v kategóriách inžinierske stavby s rozsahom oprávnenia dopravné stavby, vodohospodárske stavby, líniové vedenia a rozvody,
- odborné činnosti vo výstavbe v kategóriách: statika stavieb s rozsahom oprávnenia na celý rozsah nosných konštrukcií stavieb, pozemné stavby, projektovanie inžinierskych stavieb s rozsahom oprávnenia cesty a letiská, železnice a dráhy, mosty, vodohospodárske stavby, technické, technologické a energetické vybavenie stavieb s rozsahom oprávnenia zdravotnícké zariadenia a inštalácie, vykurovacie a klimatizačné zariadenia, elektrotechnické zariadenia, plynové zariadenia, tepelné zariadenia, výrobné technologické zariadenia,
- výkon činnosti stavebného dozoru
- geodetické a kartografické práce
- inžinierska činnosť s výnimkou vybraných činností v stavebníctve
- enviromentálne štúdie a analýzy, vrátane hodnotenia vplyvov stavieb a dopravy na životné prostredie s výnimkou vydávania znaleckých posudkov podľa zákona č. 36/1967 Zb.
- posudzovanie vplyvov na životné prostredie – lesníctvo, ochrana prírody a krajiny, líniové stavby, lesné hospodárstvo
- vyhotovovanie dokumentácie ochrany prírody a krajiny v rozsahu dokumenty regionálneho územného systému ekologickej stability, dokumenty miestneho územného systému ekologickej stability a dokumenty starostlivosti o drevinu
- komplexné architektonické služby podľa zákona č. 138/1992 Zb. o autorizovaných architektoch a autorizovaných stavebných inžinieroch,
- projektovanie, riešenie a vyhodnocovanie úloh inžinierskogeologického prieskumu a vykonávanie technických prác pre uvedené účely

b) Neobmedzené ručenie v iných účtovných jednotkách

Spoločnosť nie je neobmedzene ručiacim spoločníkom v iných spoločnostiach podľa § 56 ods. 5 Obchodného zákonníka, ani podľa podobných ustanovení iných predpisov.

c) Dátum schválenia účtovnej závierky za predchádzajúce účtovné obdobie

Účtovná závierka spoločnosti k 31.12.2022 bola schválená za predchádzajúce účtovné obdobie valným zhromaždením akcionárov spoločnosti dňa 17.5.2023. Do zbierky listín obchodného registra bude uložená elektronicky následne.

d) Právny dôvod na zostavenie účtovnej závierky

Účtovná závierka spoločnosti DOPRAVOPROJEKT, a.s., k 31.decembru 2023 je zostavená ako riadna účtovná závierka podľa §-u 17 ods.6 zákona č. 431/2002 Z. z. o účtovníctve v znení neskorších predpisov.

e) Informácie o konsolidujúcom celku

Meno a sídlo konsolidujúcej účtovnej jednotky – Q8 a.s., Olšanská 1A, 130 00 Praha.

Ďalšie informácie

Spoločnosť DOPRAVOPROJEKT, a.s., je k 31. decembru 2023 akciovou spoločnosťou s 99,99% účasťou spoločnosti Sudop Group a.s., Olšanská 2643/1A, Žižkov (Praha 3), 130 00 Praha. Spoločnosť DOPRAVOPROJEKT, a.s. je zahrňovaná do konsolidovanej účtovnej závierky spoločnosti Q8 a.s., Olšanská 1a, 130 80 Praha3. Konsolidovaná účtovná závierka spoločnosti Q8 a.s. je uložená do Sbírkky listín rejstříkového soudu na Městskom soude v Praze, Slezská 9, Praha2 (webová adresa www.justice.cz). Konsolidujúcou účtovnou jednotkou je spoločnosť Sudop Group a.s., Olšanská 2643/1A, Žižkov (Praha 3), 130 00 Praha.

Spoločnosť DOPRAVOPROJEKT, a. s. je k 31. decembru 2023 zároveň materskou spoločnosťou a za účtovné obdobie 2023 nebude zostavovať konsolidovanú závierku (podľa §22 ods.8 zákona č. 431/2002 Z.z. o účtovníctve v znení neskorších predpisov).

f) Počet zamestnancov

Názov položky	Bežné účtovné obdobie	Bezprostredne predchádzajúce účtovné obdobie
Priemerný prepočítaný počet zamestnancov	195,85	206,5
Stav zamestnancov ku dňu, ku ktorému sa zostavuje účtovná závierka, z toho:	201	209
počet vedúcich zamestnancov	13	13

UZPODv14
Poznámky Úč POD 3 - 01

DIČ	2	0	2	0	5	2	4	7	7	0
IČO	3	1	3	2	2	0	0	0		

B. Informácie o prijatých postupoch

Priebežná účtovná závierka bola zostavená za predpokladu, že Spoločnosť bude nepretržite pokračovať vo svojej činnosti (going concern).

Koncom roka 2019 sa prvýkrát objavili správy z Číny o koronavíruse. V prvých mesiacoch roku 2020 sa vírus rozšíril do celého sveta a jeho negatívny vplyv nadobudol veľké rozmery. Aj keď v čase zverejnenia tejto účtovnej závierky vedenie účtovnej jednotky nezaznamenalo významný pokles výnosov, nakoľko sa však situácia stále mení, preto nemožno predvídať budúce dopady. Manažment bude pokračovať v monitorovaní potenciálneho dopadu a podnikne všetky možné kroky na zmiernenie akýchkoľvek negatívnych účinkov na spoločnosť a jej zamestnancov.

Dlhodobý nehmotný majetok nakupovaný

Dlhodobý nehmotný majetok nakupovaný sa oceňuje obstarávacou cenou, ktorá zahŕňa cenu obstarania a náklady súvisiace s obstaraním (clo, dovoznú prirážku, prepravu, montáž, poisťné a pod.).

Dlhodobý nehmotný majetok vytvorený vlastnou činnosťou

Spoločnosť v bežnom roku netvorila vlastnou činnosťou dlhodobý nehmotný majetok.

Dlhodobý hmotný majetok nakupovaný

Dlhodobý hmotný majetok nakupovaný sa oceňuje obstarávacou cenou, ktorá zahŕňa cenu obstarania a náklady súvisiace s obstaraním (clo, dovoznú prirážku, prepravu, montáž, poisťné a pod.).

Dlhodobý hmotný majetok vytvorený vlastnou činnosťou

Dlhodobý hmotný majetok vytvorený vlastnou činnosťou sa oceňuje vlastnými nákladmi. Vlastnými nákladmi sú všetky priame náklady vynaložené na výrobu alebo inú činnosť a nepriame náklady, ktoré sa vzťahujú na výrobu alebo inú činnosť.

Finančné investície, cenné papiere a podiely

Finančné investície, cenné papiere a podiely sa oceňujú obstarávacími cenami, vrátane nákladov súvisiacich s obstaraním. Od obstarávacej ceny je odpočítané zníženie hodnoty finančných investícií cez opravné položky.

Zásoby

Zásoby nakupované sa oceňujú obstarávacou cenou, ktorá zahŕňa cenu obstarania a náklady súvisiace s obstaraním (clo, dovoznú prirážku, prepravu, poisťné, provízie, skonto a pod.). Nakupované zásoby sú oceňované váženým aritmetickým priemerom z obstarávacích cien. Podnik účtuje zásoby spôsobom A účtovania zásob. Toto ocenenie sa upravuje o zníženie hodnoty zásob cez opravné položky.

Spoločnosť v bežnom roku netvorila hmotné materiálové zásoby vlastnou činnosťou; zásoby nedokončenej výroby sa oceňujú vo výške vlastných plánovaných nákladov výroby uvažovaných v podnikateľskom pláne spoločnosti a z plánovaného počtu hodín na zákazky pre účtovné obdobie.

V prípade, že cena skutočnej nákladovej hodiny, kalkulovaná podľa skutočných vlastných nákladov za účtovné obdobie by bola o viac ako 10% vyššia (nižšia) ako cena stanovená vo výške plánovaných nákladov výroby, zásoby sa precenia podľa skutočných vlastných nákladov.

Pohľadávky

Pohľadávky sa oceňujú pri ich vzniku nominálnou hodnotou, postúpené pohľadávky a pohľadávky nadobudnuté vkladom do základného imania sa oceňujú obstarávacou cenou, vrátane nákladov súvisiacich s obstaraním. Zníženie ich hodnoty sa vyjadruje opravnou položkou.

Peňažné prostriedky a ceniny – krátkodobý finančný majetok

Peňažné prostriedky a ceniny sa oceňujú ich nominálnou hodnotou. Zníženie ich hodnoty sa vyjadruje opravnou položkou.

Finančný majetok sa oceňuje cenou obstarania.

Náklady budúcich období a príjmy budúcich období

Náklady budúcich období a príjmy budúcich období sa vykazujú vo výške, ktorá je potrebná na dodržanie zásady vecnej a časovej súvislosti s účtovným obdobím.

UZPODv14
Poznámky Úč POD 3 - 01

DIČ	2	0	2	0	5	2	4	7	7	0
IČO	3	1	3	2	2	0	0	0		

Rezervy

Rezervy sú záväzky s neistým časovým vymedzením alebo výškou, tvoria sa na krytie známych rizík alebo strát z podnikania. Oceňujú sa v očakávanej výške záväzku.

Spoločnosť od roku 2004 vytvára rezervu na odchodné v zmysle zákona o účtovníctve a postupov účtovania upravených v opatrení MF SR číslo 23 054 / 2002 – 92 doplnenom a zmenenom opatrením MF SR č. 25 167/2003 – 92 na základe §19 ods. 8 písm. s.. Pri výpočte rezervy na odchodné bola v roku 2023 použitá výška valorizácie miezd 0 % a boli použité základné mzdy zamestnancov. Diskontná sadzba bola zmenená na hodnotu 3.80 %.

Záväzky

Záväzky sa oceňujú ich nominálnou hodnotou.

Odložené dane

Odložené dane (odložená daňová pohľadávka a odložený daňový záväzok) sa vzťahujú na:

- dočasné rozdiely medzi účtovnou hodnotou majetku a účtovnou hodnotou záväzkov vykázanou v súvahe a ich daňovou základňou
- možnosť umorovať daňovú stratu v budúcnosti, pod ktorou sa rozumie možnosť odpočítať daňovú stratu od základu dane v budúcnosti
- možnosť previesť nevyužitú daňovú odpočty a iné daňové nároky do budúcich období.

Daň z príjmov

Daň z príjmov: menovitá hodnota – použitá sadzba dane – splatná 21 %
- odložená 21 %

Výdavky budúcich období a výnosy budúcich období

Výdavky budúcich období a výnosy budúcich období sa vykazujú vo výške, ktorá je potrebná na dodržanie zásady vecnej a časovej súvislosti s účtovným obdobím.

Výnosy

Tržby za vlastné výkony a tovar neobsahujú daň z pridanej hodnoty. Taktiež môžu byť znížené o zľavy a zrážky (rabaty, bonusy, skontá, dobropisy a pod.).

Cudzia mena

Majetok a záväzky vyjadrené v cudzej mene sa ku dňu uskutočnenia účtovného prípadu prepočítavajú na menu euro referenčným výmenným kurzom určeným a vyhláseným Európskou centrálnou bankou v deň predchádzajúci dňu uskutočnenia účtovného prípadu.

Majetok a záväzky vyjadrené v cudzej mene (okrem prijatých a poskytnutých preddavkov) sa ku dňu, ku ktorému sa zostavuje účtovná závierka, prepočítavajú na menu euro referenčným výmenným kurzom určeným a vyhláseným Európskou centrálnou bankou v deň, ku ktorému sa zostavuje účtovná závierka, a účtujú sa s vplyvom na výsledok hospodárenia.

Prijaté a poskytnuté preddavky v cudzej mene sa prepočítavajú na menu euro referenčným výmenným kurzom určeným a vyhláseným Európskou centrálnou bankou v deň predchádzajúci dňu uskutočnenia účtovného prípadu. Ku dňu, ku ktorému sa zostavuje účtovná závierka, sa na menu euro už neprepočítavajú.

tvorba odpisového plánu – na základe internej smernice

Odpisy dlhodobého nehmotného majetku vychádzajú z predpokladanej doby jeho používania a predpokladaného priebehu jeho opotrebovania. Drobný dlhodobý nehmotný majetok, ktorého obstarávacia cena je 2 400 € a nižšia sa účtuje na ľarchu účtu 518 – Ostatné služby. Predpokladanú dobu používania, metódu odpisovania a odpisovú sadzbu uvádza nasledujúca tabuľka:

	Predpokladaná doba používania (v rokoch)	Metóda odpisovania	Ročná odpisová sadzba v % podľa zákona o DzP
Software	4 - 5	Rovnomerne	20 – 25

Odpisy dlhodobého hmotného majetku vychádzajú z predpokladanej doby jeho používania a predpokladaného priebehu jeho opotrebovania. Odpisovať sa začína prvým dňom mesiaca nasledujúceho po uvedení dlhodobého majetku do používania. Drobný dlhodobý hmotný majetok, ktorého obstarávacia cena je 1 700 € a nižšia sa účtuje na ľarchu účtu

UZPODv14
Poznámky Úč POD 3 - 01

DIČ	2	0	2	0	5	2	4	7	7	0
IČO	3	1	3	2	2	0	0	0		

501 – Spotreba materiálu. Pozemky sa neodpisujú. Predpokladanú dobu používania, metódu odpisovania a odpisovú sadzbu uvádza v nasledujúca tabuľka:

	Predpokladaná doba používania (v rokoch)	Metóda odpisovania	Ročná odpisová sadzba v % podľa zákona o Dzp
Stavby	20 až 40	Rovnomerne	2,5 – 5
Stroje, prístroje a zariadenia	4 až 12	Rovnomerne	8 – 25
Dopravné prostriedky	4	Rovnomerne	25
Dopravné prostriedky (obstarané formou leasingu)	4	Rovnomerne	25

C. Informácie k položkám súvahy

a) dlhodobý hmotný a nehmotný majetok

Prehľad o pohybe dlhodobého hmotného majetku od 1. januára 2023 do 31. decembra 2023 a za porovnateľné obdobie od 1. januára 2022 do 31. decembra 2022:

Dlhodobý nehmotný majetok	Bežné účtovné obdobie							
	Aktivované náklady na vývoj	Softvér	Oceniteľné práva	Goodwill	Ostatný DNM	Obstarávaný DNM	Poskytnuté preddavky na DNM	Spolu
a	b	c	d	e	f	g	h	i
Prvotné ocenenie								
Stav na začiatku účtovného obdobia		1 192 114	0					1 192 114
Prírastky		22 238						22 238
Úbytky		0	0					0
Presuny								
Stav na konci účtovného obdobia		1 214 352	0					1 214 352
Oprávky								
Stav na začiatku účtovného obdobia		1 158 623	0					1 158 623
Prírastky		13 516						13 516
Úbytky		0	0					0
Stav na konci účtovného obdobia		1 172 139	0					1 172 139
Opravné položky								
Stav na začiatku účtovného obdobia								
Prírastky								
Úbytky								
Stav na konci účtovného obdobia								
Zostatková hodnota								
Stav na začiatku účtovného obdobia		33 491						33 941
Stav na konci účtovného obdobia		42 213						42 213

UZPODv14
Poznámky Úč POD 3 - 01

DIČ	2	0	2	0	5	2	4	7	7	0
IČO	3	1	3	2	2	0	0	0		

Dlhodobý nehmotný majetok	Bezprostredne predchádzajúce obdobie							
	Aktivované náklady na vývoj	Softvér	Oceniteľné práva	Goodwill	Ostatný DNM	Obstarávaný DNM	Poskytnuté preddavky na DNM	Spolu
a	b	c	d	e	f	g	h	i
Prvotné ocenenie								
Stav na začiatku účtovného obdobia		1 521 660	16 259					1 537 919
Prírastky		14 319						14 319
Úbytky		343 865	16 259					360 124
Presuny								
Stav na konci účtovného obdobia		1 192 114	0					1 192 114
Oprávkový								
Stav na začiatku účtovného obdobia		1 491 516	16 259					1 507 775
Prírastky		10 972						10 972
Úbytky		343 865	16 259					360 124
Stav na konci účtovného obdobia		1 158 623	0					1 158 623
Opravné položky								
Stav na začiatku účtovného obdobia								
Prírastky								
Úbytky								
Stav na konci účtovného obdobia								
Zostatková hodnota								
Stav na začiatku účtovného obdobia		30 144						30 144
Stav na konci účtovného obdobia		33 491						33 491

UZPODv14
Poznámky Úč POD 3 - 01

DIČ	2	0	2	0	5	2	4	7	7	0
IČO	3	1	3	2	2	0	0	0		

Dlhodobý hmotný majetok	Bežné účtovné obdobie								
	Pozemky	Stavby	Samostatné hnutel'né veci a súbory hnutel'ných vecí	Pestovateľské celky trvalých porastov	Základné stádo a ťažné zvieratá	Ostatný DHM	Obstarávaný DHM	Poskytnuté preddavky na DHM	Spolu
a	b	c	d	e	f	g	h	i	j
Prvotné ocenenie									
Stav na začiatku účtovného obdobia	339 169	3 022 784	2 628 202						5 990 155
Prírastky		0	99 411						99 411
Úbytky			60 450						60 450
Presuny									
Stav na konci účtovného obdobia	339 169	3 022 784	2 667 163						6 029 116
Oprávky									
Stav na začiatku účtovného obdobia		1 779 629	2 399 181						4 178 810
Prírastky		77 304	96 339						173 643
Úbytky			60 450						60 450
Stav na konci účtovného obdobia		1 856 933	2 435 070						4 292 003
Opravné položky									
Stav na začiatku účtovného obdobia									
Prírastky									
Úbytky									
Stav na konci účtovného obdobia									
Zostatková hodnota									
Stav na začiatku účtovného obdobia	339 169	1 243 155	229 021						1 811 345
Stav na konci účtovného obdobia	339 169	1 165 851	232 093						1 737 113

V roku 2023 bolo vyradené motorové vozidlo BL 973MY v dôsledku predaja v obstarávacej cene 23.977.18 eur a iPad 12,9 v dôsledku pokazenia v obstarávacej cene 2.044,34 eur.

V roku 2023 bol vyradený dlhodobý HM do 1.700.-eur v celkovej obstarávacej cene 34.428.21 eur.

UZIPODv14
Poznámky Úč POD 3 - 01

DIČ	2	0	2	0	5	2	4	7	7	0
IČO	3	1	3	2	2	0	0	0		

Dlhodobý hmotný majetok	Bezprostredne predchádzajúce obdobie								
	Pozemky	Stavby	Samostatné hnutelné veci a súbory hnutelných vecí	Pestovateľské celky trvalých porastov	Základné stádo a ťažné zvieratá	Ostatný DHM	Obstarávaný DHM	Poskytnuté preddavky na DHM	Spolu
a	b	c	d	e	f	g	h	i	j
Prvotné ocenenie									
Stav na začiatku účtovného obdobia	339 169	2 907 247	2 962 194						6 208 610
Prírastky		115 537	58 737						174 274
Úbytky			392 729						392 729
Presuny									
Stav na konci účtovného obdobia	339 169	3 022 784	2 628 202						5 990 155
Oprávky									
Stav na začiatku účtovného obdobia		1 702 799	2 622 602						4 325 401
Prírastky		76 830	169 308						246 138
Úbytky			392 729						392 729
Stav na konci účtovného obdobia		1 779 629	2 399 181						4 178 810
Opravné položky									
Stav na začiatku účtovného obdobia									
Prírastky									
Úbytky									
Stav na konci účtovného obdobia									
Zostatková hodnota									
Stav na začiatku účtovného obdobia	339 169	1 204 448	339 592						1 883 209
Stav na konci účtovného obdobia	339 169	1 243 155	229 021						1 811 345

Majetok, na ktorý je zriadené záložné právo alebo obmedzené právo s ním nakladať
Účtovná jednotka nemá náplň pre túto položku.

Majetok nadobudnutý zmluvou o zabezpečovacom práve
Účtovná jednotka nemá náplň pre túto položku.

Nadobudnutý majetok nezapísaný do katastra nehnuteľností, pričom sa tento majetok užíva
Účtovná jednotka nemá náplň pre túto položku.

Majetok, ktorým je goodwill
Účtovná jednotka nemá náplň pre túto položku.

Opravná položka k nedokončenému hmot. majetku.
Účtovná jednotka nemá náplň pre túto položku.

Výskumná a vývojová činnosť
Účtovná jednotka nemá náplň pre túto položku.

UZPODv14
Poznámky Úč POD 3 - 01

DIČ	2	0	2	0	5	2	4	7	7	0
IČO	3	1	3	2	2	0	0	0		

Využívanie dlhodobého finančného majetku na ovládanie inej účtovnej jednotky

b) dlhodobý finančný majetok

Obchodné meno a sídlo spoločnosti, v ktorej má ÚJ umiestnený DFM	Bežné účtovné obdobie				
	Podiel ÚJ na ZI v %	Podiel ÚJ na hlasovacích právach v %	Hodnota vlastného imania ÚJ, v ktorej má ÚJ umiestnený DFM	Výsledok hospodárenia ÚJ, v ktorej má ÚJ umiestnený DFM	Účtovná hodnota DFM
a	b	c	d	e	f
Dcérske účtovné jednotky					
DI Koridor, s.r.o.	100	100	11 947	-15 041	28 037
SD-BELUŠA, s.r.o.	55	55	-18 666	-96	4 125
HORTOP s.r.o.	51	51	34 643	-96	3 386
DPP Žilina, s.r.o.	100	100	456 807	100 619	305 000
ŠK DOPRAVOPROJEKT s.r.o.	100	100	10 618	-13 632	5 000
Účtovné jednotky s podstatným vplyvom					
Ostatné realizovateľné CP a podiely					
Obstarávaný DFM na účely vykonania vplyvu v inej ÚJ					
Dlhodobý finančný majetok spolu	x	x	x	x	345 548

UZZPODv14
Poznámky Úč POD 3 - 01

DIČ	2	0	2	0	5	2	4	7	7	0
IČO	3	1	3	2	2	0	0	0		

Prehľad o pohybe dlhodobého finančného majetku od 1. januára 2023 do 31. decembra 2023 a za porovnateľné obdobie od 1. januára 2022 do 31. decembra 2022

Dlhodobý finančný majetok	Bežné účtovné obdobie								
	Podielové CP a podiely v DÚJ	Podielové CP a podiely v spoločnosti s podstatným vplyvom	Ostatné dlhodobé CP a podiely	Pôžičky ÚJ v kons. celku	Ostatný DFM	Pôžičky s dobou splatnosti najviac jeden rok	Obstarávaný DFM	Poskytnuté preddavky na DFM	Spolu
a	b	c	d	e	f	g	h	i	j
Prvotné ocenenie									
Stav na začiatku účtovného obdobia	345 548					330 459			676 007
Prírastky						1 496			1 496
Úbytky									
Presuny									
Stav na konci účtovného obdobia	345 548					331 954			677 502
Opravné položky									
Stav na začiatku účtovného obdobia						0			0
Prírastky						20 823			20 823
Úbytky									
Stav na konci účtovného obdobia						20 823			20 823
Účtovná hodnota									
Stav na začiatku účtovného obdobia	345 548					330 459			676 007
Stav na konci účtovného obdobia	345 548					311 131			656 679

UZPODV14
Poznámky Úč POD 3 - 01

DIČ	2	0	2	0	5	2	4	7	7	0
IČO	3	1	3	2	2	0	0	0		

Dlhodobý finančný majetok	Bezprostredne predchádzajúce obdobie								
	Podielové CP a podiely v DÚJ	Podielové CP a podiely v spoločnosti s podstatným vplyvom	Ostatné dlhodobé CP a podiely	Pôžičky ÚJ v kons. celku	Ostatný DFM	Pôžičky s dobou splatnosti najviac jeden rok	Obsta- rávaný DFM	Poskyt- nuté preddav- ky na DFM	Spolu
a	b	c	d	e	f	g	h	i	j
Prvotné ocenenie									
Stav na začiatku účtovného obdobia	345 548					328 963			674 511
Prírastky						1 496			1 496
Úbytky									
Presuny									
Stav na konci účtovného obdobia	345 548					330 459			676 007
Opravné položky									
Stav na začiatku účtovného obdobia									
Prírastky									
Úbytky									
Stav na konci účtovného obdobia									
Účtovná hodnota									
Stav na začiatku účtovného obdobia	345 548					328 963			674 511
Stav na konci účtovného obdobia	345 548					330 459			676 007

Opravné položky k dlhodobému finančnému majetku

Účtovná jednotka nemá náplň pre túto položku.

Zmeny v jednotlivých zložkách dlhodobého finančného majetku

Dlhodobé pôžičky	Stav na začiatku účtovného obdobia	Zvýšenie hodnoty	Zníženie hodnoty	Vyradenie pôžičky z účtovníctva v účtovnom období	Stav na konci účtovného obdobia
a	b	c	d	e	f
Do splatnosti viac ako päť rokov					0
Do splatnosti viac ako tri roky a najviac päť rokov vrátane	0	0	0		0
Do splatnosti viac ako jeden rok a najviac tri roky vrátane	309 635	0	309 635		0
Do splatnosti do jedného roka vrátane	20 823	311 131	20 823		311 131
Dlhodobé pôžičky spolu	330 458	311 131	330 458	0	311 131

UZPODv14
Poznámky Úč POD 3 - 01

DIČ	2	0	2	0	5	2	4	7	7	0
IČO	3	1	3	2	2	0	0	0		

Dlhodobý finančný majetok, na ktorý je zriadené záložné právo, alebo dlhodobý majetok, pri ktorom má účtovná jednotka obmedzené právo s ním nakladať
Účtovná jednotka nemá náplň pre túto položku.

Ocenenie finančného majetku reálnou hodnotou alebo metódou vlastného imania
Účtovná jednotka nemá náplň pre túto položku.

c) zásoby

Informácie o opravných položkách k zásobám

Zásoby	Bežné účtovné obdobie				
	Stav OP na začiatku účtovného obdobia	Tvorba OP	Zúčtovanie OP z dôvodu zániku opodstatnenosti	Zúčtovanie OP z dôvodu vyradenia majetku z účtovníctva	Stav OP na konci účtovného obdobia
a	b	c	d	e	f
Materiál					
Nedokončená výroba a polotovary vlastnej výroby	1 875				1 875
Výrobky					
Zvieratá					
Tovar					
Nehnutelnosť na predaj					
Poskytnuté preddávky na zásoby					
Zásoby spolu	1 875				1 875

Zásoby, na ktoré je zriadené záložné právo
Účtovná jednotka nemá náplň pre túto položku.

d) pohľadávky

Vývoj opravnej položky v priebehu účtovného obdobia je zobrazený v nasledujúcom prehľade:

Pohľadávky	Bežné účtovné obdobie				
	Stav OP na začiatku účtovného obdobia	Tvorba OP	Zúčtovanie OP z dôvodu zániku opodstatnenosti	Zúčtovanie OP z dôvodu vyradenia majetku z účtovníctva	Stav OP na konci účtovného obdobia
a	b	c	d	e	f
Pohľadávky z obchodného styku	324 500	97 863		316 031	106 332
Pohľadávky voči dcérskej účtovnej jednotke a materskej účtovnej jednotke					
Ostatné pohľadávky v rámci kons. celku					
Pohľadávky voči spoločníkom, členom a združeniu					
Iné pohľadávky					
Pohľadávky spolu	324 500	97 863		316 031	106 332

UZPODv14
Poznámky Úč POD 3 - 01

DIČ	2	0	2	0	5	2	4	7	7	0
IČO	3	1	3	2	2	0	0	0		

Veková štruktúra pohľadávok je uvedená v nasledujúcom prehľade:

Názov položky a	V lehote splatnosti b	Po lehote splatnosti c	Pohľadávky spolu d
Dlhodobé pohľadávky			
Pohľadávky z obchodného styku voči prepojeným účtovným jednotkám	1 160		1 160
Pohľadávky z obchodného styku v rámci podielovej účasti okrem pohľ. voči prepojeným jednotkám			
Ostatné pohľadávky z obchodného styku	403 848		403 848
Ostatné pohľadávky voči prepojeným jednotkám			
Ostatné pohľadávky v rámci podielovej účasti okrem pohľadávok voči prepojeným účt. jednotkám			
Pohľadávky voči spoločníkom, členom a združeniu			
Sociálne poistenie			
Daňové pohľadávky a dotácie	121 219		121 219
Iné pohľadávky			
Dlhodobé pohľadávky spolu	526 227		526 227
Krátkodobé pohľadávky			
Pohľadávky z obchodného styku voči prepojeným účtovným jednotkám	1 101 124	17 657	1 118 781
Pohľadávky z obchodného styku v rámci podielovej účasti okrem pohľ. voči prepojeným jednotkám	0		0
Ostatné pohľadávky z obchodného styku	3 351 113	935 302	4 286 415
Ostatné pohľadávky voči prepojeným jednotkám			
Ostatné pohľadávky v rámci podielovej účasti okrem pohľadávok voči prepojeným účt. jednotkám			
Pohľadávky voči spoločníkom, členom a združeniu			
Sociálne poistenie			
Daňové pohľadávky a dotácie	0		0
Iné pohľadávky	16 833		16 833
Krátkodobé pohľadávky spolu	4 469 070	952 959	5 422 029

Pohľadávky, na ktoré je zriadené záložné právo

Opis predmetu záložného práva	Bežné účtovné obdobie	
	Hodnota predmetu	Hodnota pohľadávky
Pohľadávky kryté záložným právom alebo inou formou zabezpečenia	x	x
Hodnota pohľadávok, na ktoré sa zriadilo záložné právo	5 500 000	x
Hodnota pohľadávok, pri ktorých je obmedzené právo s nimi nakladať	x	2 700

Záložné právo k pohľadávkam vzniklo na základe zmluvy č. 155/ZZ/2023 zo dňa 03.07.2023 o zriadení záložného práva na pohľadávkach z účtu. Ako najvyššia hodnota istiny, do ktorej sa Zabezpečená pohľadávka zabezpečuje sa určuje 5 500.000,- EUR. Uvedené záložné právo súvisí so zmluvou o vystavení záruky č. 33/Zi/2015 medzi spoločnosťou DOPRAVOPROJEKT, a.s. a Všeobecnou úverovou bankou, a.s. Hodnota pohľadávok, pri ktorých je obmedzené právo s nimi nakladať priamo súvisí s lehotami viazanosti ponúk do verejných súťaží. Lehoty viazanosti ponúk sú individuálne pre každú vyhlásenú verejnú súťaž.

UZPODV14
Poznámky Úč POD 3 - 01

DIČ	2	0	2	0	5	2	4	7	7	0
IČO	3	1	3	2	2	0	0	0		

e) Finančné účty

Názov položky	Bežné účtovné obdobie	Bezprostredne predchádzajúce účtovné obdobie
Pokladnica. ceniny	17 406	19 457
Bežné účty v banke alebo v pobočke zahraničnej banky	2 627 909	1 420 499
Vkladové účty v banke alebo v pobočke zahraničnej banky termínované	0	0
Peniaze na ceste	-24	-20
Spolu	2 645 291	1 439 936

f) časového rozlíšenia na strane aktív

Opis položky časového rozlíšenia	Bežné účtovné obdobie	Bezprostredne predchádzajúce účtovné obdobie
Náklady budúcich období dlhodobé, z toho:	9 762	18 008
Antivirus.autodesk.servisná podpora,registrácia domény	9 762	18 008
Predplatné	0	0
Náklady budúcich období krátkodobé, z toho:	284 944	275 885
Predplatné časopisov	143	163
Poistenie	8 620	10 710
Maintenance, aktualizácie a tech.podpora SW	247 405	241 480
Ostatné	28 776	23 532
Príjmy budúcich období dlhodobé, z toho:		
Príjmy budúcich období krátkodobé, z toho:	312 538	461 580
Telefónne poplatky,plyn.teplo.voda	1 850	8
Dohad výnosov – projektová činnosť	310 688	461 572

g) Vlastné imanie

Údaje o základnom imaní (v EUR)

upísané základné imanie	2.014.075
splatené základné imanie	2.014.075

Akcie: Počet: 57545
Druh: kmeňové
Podoba: listinné
Forma: akcie na meno
Menovitá hodnota: 35 EUR

UZPODv14
Poznámky Úč POD 3 - 01

DIČ	2	0	2	0	5	2	4	7	7	0
IČO	3	1	3	2	2	0	0	0		

Informácie o rozdelení účtovného zisku

Názov položky	Bezprostredne predchádzajúce účtovné obdobie
Účtovný zisk	364 503
Rozdelenie účtovného zisku	Bežné účtovné obdobie
Prídel do zákonného rezervného fondu	
Prídel do štatutárnych a ostatných fondov	
Prídel do sociálneho fondu	63 382
Prídel na zvýšenie základného imania	
Úhrada straty minulých období	
Prevod do nerozdeleného zisku minulých rokov	
Rozdelenie podielu na zisku spoločníkom, členom, akcionárom	283 121
Iné	
Spolu	364 503

h) rezervy

Názov položky	Bežné účtovné obdobie				
	Stav na začiatku účtovného obdobia	Tvorba	Použitie	Zrušenie	Stav na konci účtovného obdobia
a	b	c	d	e	f
Dlhodobé rezervy, z toho:	594 763	0	50 807	70 203	473 753
Rezerva na odchodné	594 763	0	50 807	70 203	473 753
Krátkodobé rezervy, z toho:	1 089 713	450 843	412 312	633 489	494 755
Rezerva na nevyčerpané dovolenky	399 312	436 203	399 312	0	436 203
Rezervy na služby a ostatné	690 401	14 640	13 000	633 489	58 552

Názov položky	Bezprostredne predchádzajúce obdobie				
	Stav na začiatku účtovného obdobia	Tvorba	Použitie	Zrušenie	Stav na konci účtovného obdobia
a	b	c	d	e	f
Dlhodobé rezervy, z toho:	547 509	58 467	11 213	0	594 763
Rezerva na odchodné	547 509	58 467	11 213	0	594 763
Krátkodobé rezervy, z toho:	2 313 181	1 089 713	2 277 503	35 678	1 089 713
Rezerva na nevyčerpané dovolenky	400 880	399 312	400 880	0	399 312
Rezervy na služby a ostatné	1 912 301	690 401	1 876 623	35 678	690 401

UZPODv14
Poznámky Úč POD 3 - 01

DIČ	2	0	2	0	5	2	4	7	7	0
IČO	3	1	3	2	2	0	0	0		

h) Závazky

Závazky podľa doby splatnosti sú nasledovné:

Názov položky	Bežné účtovné obdobie	Bezprostredne predchádzajúce účtovné obdobie
Závazky po lehote splatnosti	551 007	970 843
Závazky so zostatkovou dobou splatnosti do jedného roka vrátane	5 375 860	4 757 434
Krátkodobé záväzky spolu	5 926 867	5 728 277
Závazky so zostatkovou dobou splatnosti jeden rok až päť rokov	241 223	238 757
Závazky so zostatkovou dobou splatnosti nad päť rokov	0	0
Dlhodobé záväzky spolu	241 223	238 757

Závazky zabezpečené záložným právom
Účtovná jednotka nemá náplň pre túto položku.

i) Odložený daňový záväzok

Názov položky	Bežné účtovné obdobie	Bezprostredne predchádzajúce účtovné obdobie
Dočasné rozdiely medzi účtovnou hodnotou majetku a daňovou základňou, z toho:	-675 823	-751 574
odpočítateľné	70 223	1 521
zdaniteľné	- 746 046	-753 095
Dočasné rozdiely medzi účtovnou hodnotou záväzkov a daňovou základňou, z toho:	1 253 056	1 386 913
odpočítateľné	1 253 056	1 386 913
zdaniteľné		
Možnosť umorovať daňovú stratu v budúcnosti		
Možnosť previesť nevyužitú daňovú odpočty		
Sadzba dane z príjmov (v %)	21%	21%
Odložená daňová pohľadávka	121 219	133 421
Uplatnená daňová pohľadávka	-12 202	241 760
Zaúčtovaná ako zníženie nákladov	- 12 202	241 760
Zaúčtovaná do vlastného imania		
Odložený daňový záväzok		
Zmena odloženého daňového záväzku		
Zaúčtovaná ako náklad		
Zaúčtovaná do vlastného imania		

UZPODv14
Poznámky Úč POD 3 - 01

DIČ	2	0	2	0	5	2	4	7	7	0
IČO	3	1	3	2	2	0	0	0		

j) Sociálny fond

Názov položky	Bežné účtovné obdobie	Bezprostredne predchádzajúce účtovné obdobie
Začiatočný stav sociálneho fondu	95 168	91 944
Tvorba sociálneho fondu na ťarchu nákladov	79 091	88 390
Tvorba sociálneho fondu zo zisku	63 382	63 242
Ostatná tvorba sociálneho fondu		
Tvorba sociálneho fondu spolu	142 473	151 632
Čerpanie sociálneho fondu	162 905	148 408
Konečný zostatok sociálneho fondu	74 736	95 168

Sociálny fond sa podľa zákona o sociálnom fonde tvorí povinne na ťarchu nákladov. Použitie fondu je v súlade so zákonom o sociálnom fonde a podľa zásad dohodnutých v kolektívnej zmluve, a to najmä:

- príspevok na stravovanie, príspevok na dopravu, príspevok na športové súťaže, športové a kultúrne aktivity, príspevok na stavebné sporenie, sociálna výpomoc.

k) časového rozlíšenia na strane aktív

Názov položky	Bežné účtovné obdobie	Bezprostredne predchádzajúce účtovné obdobie
Výdavky budúcich období dlhodobé, z toho:		
Výdavky budúcich období krátkodobé, z toho:	0	0
Úroky z termínovaného účtu	0	0
Výnosy budúcich období dlhodobé, z toho:	0	0
Záručná prehliadka	0	0
Výnosy budúcich období krátkodobé, z toho:	0	0
Záručná prehliadka	0	0

l) Finančný prenájom (Spoločnosť ako nájomca)

Názov položky	Bežné účtovné obdobie			Bezprostredne predchádzajúce účtovné obdobie		
	Splatnosť			Splatnosť		
	do jedného roka vrátane	od jedného roka do piatich rokov vrátane	viac ako päť rokov	do jedného roka vrátane	od jedného roka do piatich rokov vrátane	viac ako päť rokov
a	b	c	d	e	f	g
Istina	12 160	20 463		0	0	
Finančný náklad	97	1 892		0	0	
Spolu	12 257	22 355		0	0	

UZPODv14
Poznámky Úč POD 3 - 01

DIČ	2	0	2	0	5	2	4	7	7	0
IČO	3	1	3	2	2	0	0	0		

m) Daň z príjmov

Názov položky a	Bežné účtovné obdobie			Bezprostredne predchádzajúce účtovné obdobie		
	Základ dane b	Daň c	Daň v % d	Základ dane e	Daň f	Daň v % g
Výsledok hospodárenia pred zdanením, z toho:	488 538.98	x	x	588 263.17	x	x
teoretická daň	x	102 593	21	x	123 535	21
Daňovo neuznané náklady	618 699	129 927	26,59	969 749	203 647	34,62
Výnosy nepodliehajúce dani	- 799 131	- 167 818	-34,35	- 1 926 854	-452 128	-68,79
Vplyv nevykázaných odložených daňových pohľadávky						
Umorenie daňovej straty	-156 476	-32 860	6,73			
Zmena sadzby dane			21			21
Iné	4 846	1 018	0,21			
Spolu	156 477	32 860	6,73	-368 841	-124 946	-21,24
Splatná daň z príjmov	x	32 860	6,73	x	0	0
Odložená daň z príjmov	X	12 202	2,49	X	241 760	41,1
Celková daň z príjmov	x	45 062	9,22	x	241 760	41,1

Spoločnosť nevytvorila kapitálový fond z príspevkov podľa § 123 ods. 2 a § 217 a) Obchodného zákonníka. V tabuľke nie je uvedená daň z príjmov organizačnej zložky, ktorá je zdaňovaná v Českej republike a vykazuje záporný základ dane.

D. informácie o položkách výkazu ziskov a strát

a) Tržby za vlastné výkony a tovar

Oblasť odbytu a	Projekt. činnosť		Prenájom		Iné	
	Bežné účtovné obdobie b	Bezprostredne predchádzajúce účtovné obdobie c	Bežné účtovné obdobie d	Bezprostredne predchádzajúce účtovné obdobie e	Bežné účtovné obdobie f	Bezprostredne predchádzajúce účtovné obdobie g
	16 843 363	16 412 134	204 505	251 183	2 899	306
Spolu	16 843 363	16 412 134	204 505	251 183	2 899	306

UZPODv14
Poznámky Úč POD 3 - 01

DIČ	2	0	2	0	5	2	4	7	7	0
IČO	3	1	3	2	2	0	0	0		

b) Zmena stavu zásob vlastnej výroby

Názov položky	Bežné účtovné obdobie		Bezprostredne predchádzajúce účtovné obdobie		Zmena stavu vnútroorganizačných zásob	
	Konečný zostatok	Konečný zostatok	Začiatkový stav	Bežné účtovné obdobie	Bezprostredne predchádzajúce účtovné obdobie	
a	b	c	d	e	f	
Nedokončená výroba a polotovary vlastnej výroby	4 814 411	4 223 818	3 395 436	590 593	828 382	
Výrobky						
Zvieratá						
Spolu	4 814 411	4 223 818	3 395 436	590 593	828 382	
Manká a škody	x	x	x			
Reprezentačné	x	x	x			
Dary	x	x	x			
Iné	x	x	x			
Zmena stavu vnútroorganizačných zásob vo výkaze ziskov a strát	x	x	x	590 593	828 382	

Vo výkaze ziskov a strát za rok 2023 je zmena stavu zásob vlastnej výroby vo výške 783 744 eur. Rozdiel vo výške 193 151 eur je zapríčinený v dôsledku zrušenia opravnej položky k nedokončenej výrobe.

c) výnosy pri aktivácii nákladov a ostatné výnosy z hospodárskej činnosti

Názov položky	Bežné účtovné obdobie	Bezprostredne predchádzajúce účtovné obdobie
Významné položky pri aktivácii nákladov, z toho:	0	0
ostatné	0	0
Ostatné významné položky výnosov z hospodárskej činnosti, z toho:	26 772	26 124
náhrada škody	17 658	16 019
výnosy z odpísaných pohľadávok - postúpenie	0	0
COVID – finančný príspevok	0	310
ostatné	9 114	9 795
Finančné výnosy, z toho:	70 655	120 302
<i>Kurzové zisky, z toho:</i>	<i>69 021</i>	<i>118 759</i>
kurzové zisky ku dňu, ku ktorému sa zostavuje účtovná závierka	6 541	8 979
<i>Ostatné významné položky finančných výnosov, z toho:</i>	<i>1 634</i>	<i>1 543</i>
Úroky	138	47
Výnosy z ostat.dlhodobého finančného majetku	1 496	1 496
Ostatné výnosy	0	0
Tržby z predaja cenných papierov a podielov	0	0

UZPODv14
Poznámky Úč POD 3 - 01

DIČ	2	0	2	0	5	2	4	7	7	0
IČO	3	1	3	2	2	0	0	0		

d) Osobné náklady

	2023 EUR	2022 EUR
Mzdy	6 525 198	6 405 352
Ostatné náklady na závislú činnosť	227 989	381 530
Sociálne poistenie	1 465 379	1 338 766
Zdravotné poistenie	628 019	698 062
Sociálne zabezpečenie	128 752	119 263
Ostatné sociálne náklady	1 483	1 294
Spolu	8 976 820	8 944 267

e) čistý obrat

Názov položky	Bežné účtovné obdobie	Bezprostredne predchádzajúce účtovné obdobie
Tržby za vlastné výrobky		
Tržby z predaja služieb	17 050 767	16 663 623
Tržby za tovar		
Výnosy zo zákazky		
Výnosy z nehnuteľnosti na predaj		
Iné výnosy súvisiace s bežnou činnosťou		
Čistý obrat celkom	17 050 767	16 663 623

f) Náklady na poskytnuté služby

Názov položky	Bežné účtovné obdobie	Bezprostredne predchádzajúce účtovné obdobie
Náklady za poskytnuté služby, z toho:	7 168 443	6 955 356
<i>Náklady voči audítorovi, audítorskej spoločnosti, z toho:</i>	<i>16 000</i>	<i>16 000</i>
náklady za overenie individuálnej účtovnej závierky	14 000	14 000
náklady za overenie priebežnej účtovnej závierky	0	0
súvisiace audítorské služby	0	0
daňové poradenstvo	1 500	1 500
ostatné neaudítorské služby	0	0
<i>Ostatné významné položky nákladov za poskytnuté služby, z toho:</i>	<i>7 152 443</i>	<i>6 939 356</i>
leasing - operatívny nájom vozidiel	0	0
poradenstvo, právne služby	82 566	64 828
náklady na inzerciu	429 862	19 480
aktualizácia a licencie SW	531 423	465 034
vzdelávanie zamestnancov	62 170	46 874
kooperácie	4 630 958	4 892 184
opravy a udržiavanie	285 264	313 371

UZPODv14
Poznámky Úč POD 3 - 01

DIČ	2	0	2	0	5	2	4	7	7	0
IČO	3	1	3	2	2	0	0	0		

cestovné	44 917	48 012
nájomné a služby spojené s nájmom	169 670	149 079
ostatné	915 613	940 494
Ostatné významné položky nákladov z hospodárskej činnosti, z toho:	326 395	257 823
manká a škody	23 046	0
pokuty a penále	28 705	11 132
členské príspevky	31 148	29 676
poistenie	224 240	209 153
ostatné prev.náklady	7 164	7 862
odpis nedobytnej pohľadávky	12 092	0
iné	0	0
Finančné náklady, z toho:	211 838	153 425
<i>Kurzové straty, z toho:</i>	<i>106 478</i>	<i>115 194</i>
kurzové straty ku dňu, ku ktorému sa zostavuje účtovná zvierka	29 074	3 920
<i>Ostatné významné položky finančných nákladov, z toho:</i>	<i>105 360</i>	<i>38 231</i>
nákladové úroky	42 933	863
poplatky banke	41 604	37 368
tvorba a zúčtovanie OP k finančnému majetku	20 823	0

E. Informácie o iných aktívach a o iných pasívach

Podmienené záväzky:

Účtovná jednotka v sledovanom období nebola v súdnom spore, z ktorého by mohli pre ňu vyplývať budúce záväzky.

Spoločnosť eviduje k 31.12.2023 bankové záruky v celkovej výške 1.999.983,76 EUR.

V zmysle Zmluvy o zriadení záložného práva na pohľadávky a iné práva č.155/ZZ/2023 zo dňa 03.07.2023 uzatvorenou medzi DOPRAVOPROJEKT, a.s so sídlom Kominárska 141/2.4. 832 03 Bratislava, Slovenská republika ako Záložcom a Všeobecnou úverovou bankou. a.s. so sídlom Mlynské nivy 1, 829 90 Bratislava ako Záložným veriteľom. Ako najvyššia hodnota istiny, do ktorej sa Zabezpečená pohľadávka zabezpečuje sa určuje 5.500.000,- EUR.

Bola vystavená ručiteľská listina na Všeobecnú úverovú banku na dlžníka DPP Žilina.

Ostatné finančné povinnosti, ktoré sa nesledujú v bežnom účtovníctve a neuvádzajú v súvahe, sú tieto:

Účtovná jednotka eviduje na podsúvahových účtoch významnú položku drobný majetok v používaní na účte 751-900 v celkovej hodnote 1.403.714,70 EUR.

Prenajatý majetok:

Ročné výnosy z nájomného sú 204.505,32 EUR.

F. Udalosti, ktoré nastali po dni, ku ktorému sa zostavuje účtovná zvierka

Po 31. decembri 2023, do dňa zostavenia účtovnej zvierky, nenastali žiadne udalosti majúce významný vplyv na verné zobrazenie skutočností, ktoré sú predmetom účtovníctva.

V súvislosti s vojnovým konfliktom na Ukrajine vedenie Spoločnosti urobilo analýzu možných účinkov a následkov na Spoločnosť a dospelo k záveru, že v súčasnosti nemajú významné nepriaznivé dopady na Spoločnosť (okrem rastúcich cien vstupov, najmä pohonných hmôt, energií, materiálov, tovarov a služieb). Vedenie Spoločnosti nepredpokladá významné ohrozenie predpokladu nepretržitého pokračovania v činnosti v blízkej budúcnosti (t.j. počas nasledujúcich 12 mesiacov od dátumu zostavenia účtovnej zvierky).

UZPODv14
Poznámky Úč POD 3 - 01

DIČ	2	0	2	0	5	2	4	7	7	0
IČO	3	1	3	2	2	0	0	0		

G. Transakcie so spriaznenými osobami

Spoločnosť SUDOP PRAHA a.s. – vzťah predstavuje subjekt, ktorý v účtovnej jednotke vykonáva rozhodujúci vplyv. Vzťahy s ostatnými subjektami predstavujú vzťahy s ostatnými spriaznenými osobami. Vzťahy s dcérskymi účtovnými jednotkami sú uvedené samostatne.

Spriaznená osoba a	Kód druhu obchodu b	Hodnotové vyjadrenie obchodu	
		Bežné účtovné obdobie c	Bezprostredne predchádzajúce účtovné obdobie d
SUDOP PRAHA a.s.	03 výnos	372 356	362 541
SUDOP PRAHA a.s.	03 náklad	254 450	213 510
PUDIS a.s.	03 výnos	693 370	29 466
PUDIS a.s.	03 náklad	299 226	235 201
SUDOP GROUP a.s.	03 náklad	363 876	8 485
SUDOP GROUP a.s.	03 výnos	0	0
SUDOP GROUP a.s.	08 náklad úroky	0	0
Alfa 04 a.s.	03 výnos	183 831	104 690
Alfa 04 a.s.	03 náklad	56 775	152 545
METROPROJEKT Praha a.s.	03 výnos	261 831	369 308
METROPROJEKT Praha a.s.	03 náklad	0	171 650
REMING CONSULT. a.s.	03 výnos	200 351	510 021
REMING CONSULT. a.s.	03 náklad	58 655	64 942
VPÚ DECO PRAHA a.s.	03 náklad	0	0
MORAVIA CONSULT Olomouc	03 výnos	1 852	11 690
MORAVIA CONSULT Olomouc	03 náklad	0	14 112
Arrano Group s.r.o.	03 náklad	0	915
ATELIER 4 s.r.o.	03 náklad	1 952	0
KOMOVIA s.r.o.	03 náklad	4 589	0
GeoTec-GS, a.s.	03 náklad	1 619	0
EXprojekt s.r.o.	03 náklad	6 800	0
PK OSSENDORF s.r.o.	03 náklad	25 142	10 194
Cadconsulting, spol. s r.o.	03 náklad	1 952	5 004
Ecological Consulting a.s.	03 náklad	3 087	45 680
Sudop Košice	03 výnos	2 000	0
Dopravoprojekt Brno a.s.	03 výnos	0	126 933
Dopravoprojekt Brno a.s.	03 náklad	0	2 304

UZPODv14
Poznámky Úč POD 3 - 01

DIČ	2	0	2	0	5	2	4	7	7	0
IČO	3	1	3	2	2	0	0	0		

Dcérska účtovná jednotka a	Kód druhu obchodu b	Hodnotové vyjadrenie obchodu	
		Bežné účtovné obdobie c	Bezprostredne predchádzajúce účtovné obdobie d
HORTOP s.r.o.	03 náklad	0	0
SD-BELUŠA s.r.o.	03 náklad	0	0
ŠK Dopravoprojekt, s.r.o.	03 výnos	1 792	1 784
ŠK Dopravoprojekt, s.r.o.	03 náklad	1 140	32 703
DPP Žilina, s.r.o.	03 výnos	0	0
DPP Žilina, s.r.o.	03 náklad	199 047	125 522
DPP Žilina, s.r.o.	08 výnos. úroky	1 496	1 496
DI Koridor s.r.o.	03 výnos	3 016	3 039
DI Koridor s.r.o.	03 náklad	33 000	29 167

Spoločnosť DOPRAVOPROJEKT, a.s. na základe „Zmluvy o pôžičke“ poskytla dňa 1.3.2010 dcérskej spoločnosti SD-BELUŠA, s. r. o. pôžičku vo výške 400.000,- Eur.

Pohľadávka voči dcérskej spoločnosti tvoria úroky za rok 2013 a 2014 vo výške 20.823,29 Eur.

Spoločnosť DOPRAVOPROJEKT, a.s. na základe „Zmluvy o pôžičke č.1/2016“ poskytla dňa 25.7.2016 dcérskej spoločnosti DPP Žilina, s. r. o. pôžičku vo výške 300.000,- Eur.

Pohľadávka voči dcérskej spoločnosti tvorí zostatok nesplatennej pôžičky vo výške 300.000,- eur a úroky za rok 2016 vo výške 655,74 eur, za rok 2017 vo výške 1.495,90 eur, za rok 2018 vo výške 1.495,90 eur, za rok 2019 vo výške 1.495,90 eur, za rok 2020 vo výške 1.500,- eur, za rok 2021 vo výške 1.495,90 eur, za rok 2022 vo výške 1.495,90 eur, za rok 2023 vo výške 1.495,90 eur.

Kód druhu obchodu

- 01
- 02
- 03
- 04
- 05
- 06
- 07
- 08
- 09
- 10
- 11

Druh obchodu:

- Kúpa
- Predaj
- Poskytnutie služby
- Obchodné zastúpenie
- Licencia
- Transfer
- Know – how
- Úver, pôžička
- Výpomoc
- Záruka
- Iný obchod

UZPODv14
Poznámky Úč POD 3 - 01

DIČ	2	0	2	0	5	2	4	7	7	0
IČO	3	1	3	2	2	0	0	0		

Aktíva a pasíva vyplývajúce z transakcií so sriaznenými osobami a spoločnými podnikmi uvádza nasledujúca tabuľka:

Položka	Pohľadávky z obchodného styku	FI pôžičky v skupine	Závázky z obchodného styku	Záruka
SUDOP PRAHA a.s.	315 442	0	117 053	0
cadconsulting, spol. s r.o.	0	0	122 935	0
GeoTec – GS a.s.	0	0	1 958	0
Arrano Group s.r.o.	0	0	0	0
Ecological Consulting a.s.	0	0	3 671	0
KOMOVIA s.r.o.	0	0	1 615	0
SUDOP GROUP a.s.	0	0	353 797	0
SUDOP Energo s.r.o.	0	0	0	0
METROPROJEKT Praha a.s.	76 930	0	0	0
REMING CONSULT, a.s.	125 446	0	37 042	0
ATELIER 4 s.r.o.	0	0	7 341	0
Dopravoprojekt Brno a.s.	19 580	0	0	0
MORAVIA CONSULT Olomouc	0	0	0	0
PUDIS a.s.	541 870	0	298 406	0
Sudop Košice	0	0	0	0
PK OSSENDORF s.r.o.	0	0	29 966	0
Allfa 04 a.s.	59 092	0	0	0
SD-BELUŠA s.r.o.	0	20 823	0	0
DPP Žilina, s.r.o.	0	311 131	209 700	0
DI Koridor s.r.o.	32	0	0	0
HORTOP s.r.o.	0	0	0	0
ŠK Dopravoprojekt, s.r.o.	0	0	1 368	0

UZPODv14
Poznámky Úč POD 3 - 01

DIČ	2	0	2	0	5	2	4	7	7	0
IČO	3	1	3	2	2	0	0	0		

H. prehľad o zmenách vlastného imania

Prehľad o pohybe vlastného imania v priebehu účtovného obdobia je uvedený v nasledujúcom prehľade:

Položka vlastného imania a	Bežné účtovné obdobie				
	Stav na začiatku účtovného obdobia b	Prírastky c	Úbytky d	Presuny e	Stav na konci účtovného obdobia f
Základné imanie	2 014 075				2 014 075
Základné imanie	2 014 075				2 014 075
Zmena základného imania					
Pohľadávky za upísané vlastné imanie					
Emisné ážio					
Ostatné kapitálové fondy	51 816				51 816
Zákonné rezervné fondy	659 654				659 654
Zákonný rezervný fond (nedeliteľný fond)	659 654				659 654
Rezervný fond na vlastné akcie a vlastné podiely					
Ostatné fondy zo zisku					
Štatutárne fondy					
Ostatné fondy zo zisku					
Oceňovacie rozdiely z precenenia					
Oceňovacie rozdiely z precenenia majetku a záväzkov					
Oceňovacie rozdiely z kapitálových účastí					
Oceňovacie rozdiely z precenenia pri zlúčení, splynutí a rozdelení					
Výsledok hospodárenia minulých rokov	6 050 612				6 050 612
Nerozdelený zisk minulých rokov	6 050 612				6 050 612
Neuhradená strata minulých rokov					
Výsledok hospodárenia bežného účtovného obdobia	346 503	443 477	283 121	-63 382	443 477
Spolu	9 122 660	443 477	346 503	-63 382	9 219 634

63 382 EUR zo zisku roku z minulého obdobia bola prevedená do sociálneho fondu.

UZPODv14
Poznámky Úč POD 3 - 01

DIČ	2	0	2	0	5	2	4	7	7	0
IČO	3	1	3	2	2	0	0	0		

Položka vlastného imania a	Bezprostredne predchádzajúce účtovné obdobie				
	Stav na začiatku účtovného obdobia b	Prírastky c	Úbytky d	Presuny e	Stav na konci účtovného obdobia f
Základné imanie	2 014 075				2 014 075
Základné imanie	2 014 075				2 014 075
Zmena základného imania					
Pohľadávky za upísané vlastné imanie					
Emisné ážio					
Ostatné kapitálové fondy	51 816				51 816
Zákonné rezervné fondy	659 654				659 654
Zákonný rezervný fond (nedeliteľný fond)	659 654				659 654
Rezervný fond na vlastné akcie a vlastné podiely					
Ostatné fondy zo zisku					
Štatutárne fondy					
Ostatné fondy zo zisku					
Oceňovacie rozdiely z precenenia					
Oceňovacie rozdiely z precenenia majetku a záväzkov					
Oceňovacie rozdiely z kapitálových účastí					
Oceňovacie rozdiely z precenenia pri zlúčení, splynutí a rozdelení					
Výsledok hospodárenia minulých rokov	6 050 612				6 050 612
Nerozdelený zisk minulých rokov	6 050 612				6 050 612
Neuhradená strata minulých rokov					
Výsledok hospodárenia bežného účtovného obdobia	960 944	346 502	897 702	-63 242	346 503
Spolu	9 737 097	346 502	897 702	-63 242	9 122 660

UŽPODv14
Poznámky Úč POD 3 - 01

DIČ	2	0	2	0	5	2	4	7	7	0
IČO	3	1	3	2	2	0	0	0		

I. prehľad o peňažných tokoch

Prehľad peňažných tokov s použitím nepriamej metódy

	2023	2022
	EUR	EUR
Peňažné toky z prevádzkovej činnosti		
Peňažné toky z prevádzky	1 675 855	1 194 417
Zaplatené úroky	-42 933	-863
Prijaté úroky	138	47
Zaplatená daň z príjmov	0	-308 603
Vyplatené dividendy	-283 121	-897 702
Peňažné toky pred položkami výnimočného rozsahu alebo výskytu	1 349 939	-12 704
Príjmy z položiek výnimočného rozsahu alebo výskytu	0	0
Čisté peňažné toky z prevádzkovej činnosti	1 349 939	-12 704
Peňažné toky z investičnej činnosti		
Nákup dlhodobého majetku	-121 649	-188 592
Príjmy z predaja dlhodobého majetku	5 118	688
Obstaranie investícií	0	0
Prijaté dividendy	0	0
Čisté peňažné toky z investičnej činnosti	-116 531	-187 904
Peňažné toky z finančnej činnosti		
Príjmy zo zvýšenia základného imania	0	0
Príjmy z úverov a dlhodobých úverov	0	0
Splátky dlhodobých záväzkov	-26 164	-26 731
Splátky prijatých úverov	-1 889	
Čisté peňažné toky z finančnej činnosti	-28 053	-26 731
(Úbytok) prírastok peňažných prostriedkov a peňažných ekvivalentov	1 205 355	-227 339
Peňažné prostriedky a peňažné ekvivalenty na začiatku roka	1 439 936	1 667 275
Peňažné prostriedky a peňažné ekvivalenty na konci roka	2 645 291	1 439 936
cash	2 645 291	1 439 936
check	0	0

UZPODV14
Poznámky Úč POD 3 - 01

DIČ	2	0	2	0	5	2	4	7	7	0
IČO	3	1	3	2	2	0	0	0		

	2022 EUR	2021 EUR
Čistý zisk (pred odpočítaním úrokových, daňových položiek a položiek výnimočného rozsahu alebo výskytu)	488 539	588 262
Úpravy o nepeňažné operácie:		
Odpisy dlhodobého hmotného a nehmotného majetku	187 159	257 109
Opravná položka k pohľadávkam	-218 167	-1 193 875
Opravná položka k zásobám	-153 191	0
Opravná položka k dlhodobému hmotnému majetku	0	0
Opravná položka k dlhodobému finančnému majetku	20 823	0
Uroky netto	42 795	816
Nerealizované kurzové zisky	0	0
Rezervy	-121 010	47 254
Strata (zisk) z predaja dlhodobého majetku	-5 118	-688
Výnosy z dlhodobého finančného majetku	-1 496	-1 496
Rozdiel medzi uznanou hodnotou vkladu a jeho účtovnou hodnotou	0	0
Iné nepeňažné operácie	0	0
Zisk z prevádzky pred zmenou pracovného kapitálu	240 334	-302 618
Zmena pracovného kapitálu:		
Úbytok (prírastok) pohľadávok z obchodného styku a iných pohľadávok (vrátane časového rozlíšenia aktív)	2 529 000	7 313 383
Úbytok (prírastok) zásob	-629 501	-822 962
(Úbytok) prírastok záväzkov (vrátane časového rozlíšenia pasív)	-463 978	-4 993 386
Peňažné toky z prevádzky	<u>1 675 855</u>	<u>1 194 417</u>

Peňažné prostriedky

Peňažnými prostriedkami (angl. cash) sa rozumejú peňažné hotovosti, ekvivalenty peňažných hotovostí, peňažné prostriedky na bežných účtoch v bankách, kontokorentný účet a časť zostatku účtu Peniaze na ceste, ktorý sa viaže na prevod medzi bežným účtom a pokladnicou alebo medzi dvoma bankovými účtami.

Ekvivalenty peňažných prostriedkov

Ekvivalentmi peňažných prostriedkov (angl. cash equivalents) sa rozumie krátkodobý finančný majetok zameniteľný za vopred známu sumu peňažných prostriedkov, pri ktorom nie je riziko výraznej zmeny jeho hodnoty v najbližších troch mesiacoch odo dňa, ku ktorému sa zostavuje účtovná závierka, napríklad termínované vklady na bankových účtoch, ktoré sú uložené najviac na trojmesačnú výpovednú lehotu, likvidné cenné papiere určené na obchodovanie, prioritné akcie obstarané účtovnou jednotkou, ktoré sú splatné do troch mesiacov odo dňa, ku ktorému sa zostavuje účtovná závierka.

Cena za výnimočné a progresívne
projektové riešenie (Most Monoštor)

Cena Únie miest Slovenska za
celospoločanský prínos v rozvoji miest
a obcí Slovenska
(D1 Prešov západ – Prešov juh)



Special mention price
(D4 most nad veslárskou dráhou)



DOPRAVOPROJEKT, a. s.

Kominárska 141/2,4
832 03 Bratislava -
mestská časť Nové Mesto
Slovenská republika

Tel: +421 2 50 23 41 11

E-mail: director@dopravoprojekt.sk