

Dom pokojnej staroby n.o., Gbely

VÝROČNÁ SPRÁVA neziskovej organizácie za rok 2023



schválená Správnou radou
Domu pokojnej staroby n.o., Gbely
dňa 12.06.2024

OBSAH

1.	Všeobecné údaje o organizácii	2
1.1	História zariadenia	2
1.2	Charakteristika zariadenia	3
1.3	Predmet činnosti	3
2.	Personálne zabezpečenie	5
2.1	Organizačná štruktúra k 31.12.2023	5
2.2	Zloženie zamestnancov, odborní zamestnanci a ich podiel na celkovom počte zamestnancov	5
2.3	Odborný rast a vzdelávanie zamestnancov	7
3.	Činnosť organizácie	8
3.1	Obslužné činnosti – pobytové služby	8
3.2	Odborné a ďalšie činnosti – pobytové služby	9
3.3	Sociálna služba jedáleň	22
3.4	Sociálna služba práčovňa	22
3.5	Domáca opatrovateľská činnosť, odľahčovacia služba	22
3.6	Podnikateľská činnosť	22
4.	Charakteristika prijímateľov sociálnych služieb v pobytových službách	23
4.1	Zariadenie pre seniorov	23
4.2	Domov sociálnych služieb	24
5.	Finančná správa za rok 2023	25
5.1	Ročná účtovná závierka a zhodnotenie ukazovateľov v nej obsiahnutých	25
5.2	Výrok štatutárneho audítora k ročnej účtovnej závierke	27
5.3	Prehľad o peňažných príjmoch a výdavkoch	28
5.4	Prehľad o daroch	29
5.5	Stav a pohyb majetku a záväzkov neziskovej organizácie	30
5.6	Ekonomicky oprávnené náklady	32
6.	Vízia a poslanie zariadenia	35
7.	Záver	36

PRÍLOHY

1. Správa audítora o audite účtovnej závierky za rok 2023
2. Účtovná závierka
3. Súvaha
4. Výkaz ziskov a strát

1. Všeobecné informácie o zariadení

Názov organizácie: Dom pokojnej staroby n.o., Gbely
Zriaďovateľ: Mesto Gbely
Sídlo organizácie: Gbely, Prof. Čárskeho 291/14, PSČ 908 45
Štatutárny orgán: Ing. Petra Krbicová – riaditeľka
IČO: 36 084 514
Kontakt: telefón 034 662 1227
e-mail social1@dpsgbely.sk
web: www.dpsgbely.sk

Správna rada k 31.12.2023
Mgr. Martin Jahodka - predseda
Ing. Ondrej Chocholáček
PharmDr. Katarína Knotková
Tomáš Papánek
PhDr. Andrea Šupíková

Dozorná rada k 31.12.2023
Monika Mihálová – predseda
Ing. Gabriela Kováčová
Mgr. Eva Volková

1.1 História zariadenia

Zariadenie sociálnych služieb vzniklo v roku 2000 ako Domov dôchodcov Gbely. Na poskytovanie pobytových služieb boli vyhradené priestory bývalých detských jasí na ulici Prof. Čárskeho. Okrem pobytových služieb zabezpečovalo zariadenie aj spoločné stravovanie pre dôchodcov mesta Gbely. V roku 2003 sa ponuka služieb rozšírila o domácu opatrovateľskú službu. V roku 2005 prišlo k zmene názvu organizácie na Dom pokojnej staroby n.o., Gbely. V roku 2007 sa poskytovanie pobytových služieb rozšírilo do ďalších priestorov na ulici Hudecova.

Dnes poskytujeme pobytové služby v dvoch budovách, ktoré sú od seba vzdialené 150 m. V budove na ulici Prof. Čárskeho máme 45 obyvateľov v zariadení pre seniorov. V budove na ulici Hudecova sú služby poskytované 58 prijímateľom sociálnych služieb v zariadení pre seniorov a 4 prijímateľom v domove sociálnych služieb. Okrem týchto činností zabezpečujeme pre občanov mesta Gbely aj domácu opatrovateľskú službu, sociálnu službu práčovňa a sociálnu službu jedáleň. Za účelom zvýšenia kvality poskytovania sociálnych služieb vykonávame podnikateľskú činnosť, a to v oblasti pohostinskej činnosti a výroby pekárenských a cukrárenských výrobkov.

1.2 Charakteristika zariadenia

Dom pokojnej staroby n.o., Gbely poskytuje sociálne služby podľa zákona č. 448/2008 Z. z. o sociálnych službách v znení neskorších predpisov (ďalej len „Zákon o sociálnych službách“).

Organizácia poskytuje pobytové služby v zariadení pre seniorov a v domove sociálnych služieb – v rámci toho vykonáva odborné, obslužné a ďalšie činnosti, zabezpečuje vykonávanie týchto činností alebo utvára podmienky na ich vykonávanie v rozsahu ustanovenom zákonom. Ide o pomoc pri odkázanosti na pomoc inej fyzickej osoby, sociálne poradenstvo, sociálnu rehabilitáciu, ubytovanie, stravovanie, upratovanie, pranie, žehlenie, údržbu bielizne a šatstva, úschovu cenných vecí, rozvoj pracovných činností, záujmovú činnosť a ošetrovateľskú starostlivosť. Služby sú poskytované v súlade so základnými ľudskými právami a slobodami, prirodzenou ľudskou dôstojnosťou a s princípmi nediskriminácie.

Pobytové služby poskytujeme v zariadení na ulici Prof. Čárskeho s kapacitou 45 osôb v zariadení pre seniorov a v zariadení na ulici Hudecova s kapacitou 58 osôb v zariadení pre seniorov a 4 osoby v domove sociálnych služieb. K zariadeniam patrí aj vonkajší areál s jazierkom, altánom a zeleňou. Služby sú poskytované v 1, 2 a 3-lôžkových izbách.

1.3 Predmet činnosti

- Zariadenie poskytuje sociálne služby podľa Zákona o sociálnych službách.
- V rámci sociálnej služby **domov sociálnych služieb** poskytuje službu dospelaj fyzickej osobe do dovŕšenia dôchodkového veku, ktorá je odkázaná na pomoc inej fyzickej osoby. Služba je poskytovaná ako celoročná pobytová služba v zariadení na ulici Hudecova.
- V **zariadení pre seniorov** poskytujeme sociálnu službu fyzickej osobe, ktorá dovŕšila dôchodkový vek a je odkázaná na pomoc inej fyzickej osoby. Služba je poskytovaná ako celoročná pobytová služba v oboch budovách zariadenia.
- Ak má zariadenie voľné kapacity, poskytuje **odľahčovaciu službu**. Služba sa poskytuje osobe vykonávajúcej opatrovanie za účelom vytvorenia priestoru na nevyhnutný odpočinok tejto osoby za účelom udržania fyzického a duševného zdravia a zabezpečenia priestoru na regeneráciu.

- **Sociálna služba jedáleň** sa poskytuje fyzickej osobe, ktorá nemá zabezpečené nevyhnutné podmienky na uspokojovanie základných životných potrieb, tiež osobe, ktorá ma ťažké zdravotné postihnutie alebo nepriaznivý zdravotný stav alebo osobe, ktorá dovŕšila dôchodkový vek. Poskytuje sa formou donášky stravy do domácnosti klienta.
- **Sociálna služba práčovňa** sa poskytuje rovnakému okruhu osôb ako sociálna služba jedáleň. V práčovni sa utvárajú podmienky na pranie, žehlenie a údržbu bielizne a šatstva.
- **Domáca opatrovateľská služba** sa poskytuje v domácom prostredí klienta, a to osobe, ktorá je odkázaná na pomoc pri úkonoch sebaobsluhy, úkonoch starostlivosti o svoju domácnosť a základných sociálnych aktivít.
- **Podnikateľská činnosť** sa v roku 2023 poskytovala v minimálnom rozsahu, poskytnutá bola v oblasti pečenia pagáčov.

2. Personálne zabezpečenie

2.1 Organizačná štruktúra k 31.12.2023

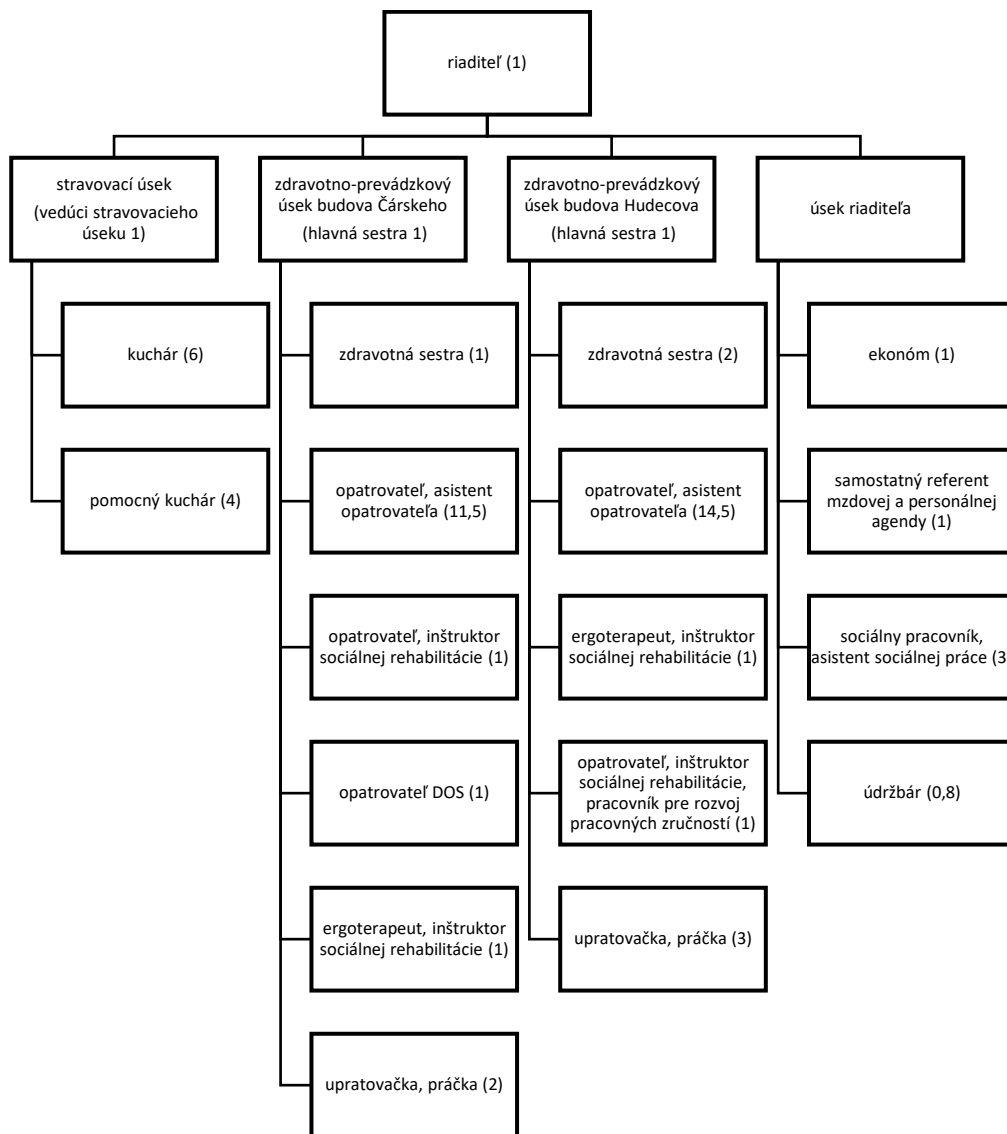

Poznámka:

- čísla uvedené v zátvorkách označujú počet zamestnancov podľa úväzku
- opatrovateľka DOS je opatrovateľka v domácej opatrovateľskej službe

2.2 Zloženie zamestnancov, odborní zamestnanci a ich podiel na celkovom počte zamestnancov

Naše zariadenie je v zmysle Zákona o sociálnych službách povinné pri pobytových službách (zariadenie pre seniorov, domov sociálnych služieb) dodržiavať maximálny počet prijímateľov sociálnej služby na jedného svojho zamestnanca a minimálny percentuálny podiel odborných zamestnancov na celkovom počte zamestnancov zaradenom na poskytovanie pobytových služieb.

VÝROČNÁ SPRÁVA ZA ROK 2023

Za odborného zamestnanca sa považuje zamestnanec, ktorý vykonáva alebo riadi odborné činnosti (najmä sociálne poradenstvo, pomoc pri odkázanosti fyzickej osoby na pomoc inej fyzickej osoby, pomoc pri uplatňovaní práv a právom chránených záujmov, sociálna rehabilitácia, ošetrovateľská starostlivosť a rozvoj pracovných zručností).

V zariadení pre seniorov je povinný maximálny počet prijímateľov sociálnej služby na jedného zamestnanca 2. Povinný percentuálny podiel odborných zamestnancov na celkovom počte zamestnancov je 52%.

V domove sociálnych služieb je povinný maximálny počet prijímateľov sociálnej služby na jedného zamestnanca 2. Povinný percentuálny podiel odborných zamestnancov na celkovom počte zamestnancov je 60%.

Prepočítaný počet zamestnancov k 31.12.2023 v jednotlivých službách je uvedený v nasledujúcej tabuľke.

pracovné zaradenie	ZPS Čárskeho pobytovej služby	ZPS Hudecova pobytovej služby	DSS Hudecova pobytovej služby	domáca opatrovateľská služba	sociálna služba jedáleň	spolu
riaditeľ, ekonomickí zamestnanci	1,23	1,605	0,12	0,015	0,03	3,00
vedúca stravovania	0,36	0,5	0,04	0	0,1	1,00
hlavné sestry	1	0,94	0,06	0	0	2,00
zdravotné sestry	1	1,88	0,12	0	0	3,00
sociálni pracovníci	1	1,88	0,12	0	0	3,00
ergoterapeuti	1	0,94	0,06	0	0	2,00
kuchári	1,86	2,4	0,24	0	1,5	6,00
pomocní kuchári	1,24	1,6	0,16	0	1	4,00
obslužný personál	2,34	3,21	0,25	0	0	5,80
inštruktor sociálnej rehabilitácie	1	0,94	0,06			2,00
opatrovatelky	11,5	15,52	1,01	0,67	0	28,70
spolu	23,53	31,415	2,24	0,685	2,63	60,50

Zariadenie spĺňa podmienku maximálneho počtu prijímateľov sociálnej služby na jedného zamestnanca. V zariadení pre seniorov v budove na ulici Prof. Čárskeho je podiel odborných zamestnancov na celkovom počte zamestnancov 71%. V zariadení pre seniorov v budove na ulici Hudecova je to 72% a v domove sociálnych služieb na ulici Hudecova je to 65%.

2.3 Odborný rast a vzdelávanie zamestnancov

DPS n.o., Gbely je povinné pre svojich zamestnancov v zmysle Zákona o sociálnych službách zabezpečiť ďalšie vzdelávanie. Cieľom je priebežné udržiavanie, zdokonaľovanie a dopĺňanie požadovaných vedomostí a schopností potrebných na vykonávanie pracovných činností v oblasti sociálnych služieb. Zoznam vzdelávacích aktivít realizovaných v roku 2023 je uvedený nižšie.

Názov a druh vzdelávacej aktivity	Organizátor	Obdobie	Počet zamestnancov
RZ preddavkov na daň za rok 2022	EduWork	Január 2023	2
Ako sa vyhnúť chybám pri zúčt. dotácii a základy výpočtu EON	Asoc.poskyt.soc. služieb v SR	Január 2023	2
Komplexný manažment pacienta s dyslipidémiou u všeob.lekára	Sk SaPa, Farmi-profi	Január 2023	1
Efektívna nutričná starostlivosť	Sk SaPa	Január 2023	3
Liečivé rastliny a huby pre zdravé oči i ostrý zrak	Sk SaPa a Argama	Január 2023	2
Najdôležitejšie zmeny pri výbere poisť. a povinnostiach pri sociál. poisť. a zmeny v dôchod. Poisť. od roku 2023	Sociálna poisťovňa	Január 2023	2
Nové štandardy pre vybrané druhy sociál.služieb	SocioForum,o.z, Bratislava	Január 2023	3
Šetrná podpora mamičky a bábätko pred, počas a po pôrode	Sk Sapa a Argama	Február 2023	1
Akadémia vzdel.sestier v odbore klinická imunológia a alergológia, biologická liečba	Sk saPa	Február 2023	1
Postupy účtovania v neziskovej účtovnej jednotke účtujúcej v sústave podvoj. účtovníctva	RVC Senica	Marec 2023	1
Nové štandardy pre soc. služby s APVVI-SocioFórum	SocioForum,o.z, Bratislava	Marec 2023	1
Implementácia štandardov kvality sociálnych služieb	Implement.agentúra MPSVaR SR	Marec 2023	3
Jarná škola integratívnej medicíny	Sk SaPa a Argama	Apríl 2023	1
Jarná očista tela	Sk SaPa a Argama	Apríl 2023	1
Obezita, ochorenie tela alebo duše?	EDU profiPHARM	Apríl 2023	1
Kamerové systémy a monitoring pod tlakom GDPR	Seminária,s.r.o. Praha	Apríl 2023	1
Vopred vyslovené želania	SocioForum,o.z, Bratislava	Apríl 2023	3
Domáca ošetrovateľská starostlivosť v procese zmien	Asoc. Agentúr domácej ošetrovat. Starost. v SR	Apríl 2023	1
Polymorbídny pacient-ako k nemu pristupovať	EDUprofiPHARM	Máj 2023	1
Prírodné riešenie pre srdce a cievy	Sk SaPa a Argama	Máj 2023	1
Inštruktor socálnej rehabilitácie	BM Agency Trenčín	Máj 2023	2

Informačný seminár TTSK - Sociálne služby	TTSK Trnava	Máj 2023	1
Deeskalačné techniky-telesné, netelesné obmedzenia a špeciálne úchopy	Tatra Akadémia Prievidza	Jún 2023	49
eKlinická prax	Sk SaPa	Jún 2023	2
NH DAY 2023	Sk SaPa	Október 2023	5
Ako tvoriť kroniky - kronikárstvo v kočke	Záhor.osvet.centrum Senica	Október 2023	1
Deň sociálnych pracovníkov	Mesto Senica	Október 2023	3
Efektívna nutričná starostlivosť	SK SaPA Fresenius Kabi	Október 2023	4
Reforma financ. soc.služieb, nový posudkový systém	SocioForum,o.z, Bratislava	Október 2023	2
Štandardy kvality v nadväznosti na výsledky a skúsenosti inšpekcie v soc.službách	SocioForum,o.z, Bratislava	Október 2023	2

3. Činnosť organizácie

3.1 Obslužné činnosti – pobytové služby

Obslužné činnosti sú ubytovanie, stravovanie, upratovanie, pranie, žehlenie, údržba bielizne a šatstva.

Ubytovanie

Ubytovanie je poskytovanie bývania v obytnej miestnosti alebo v jej časti s príslušenstvom, užívanie spoločných priestorov a poskytovanie vecných plnení spojených s ubytovaním. Prijímatelia sociálnych služieb sú ubytovaní v 1, 2 a 3-lôžkových izbách. Pri ubytovaní sa kladie dôraz na rešpektovanie osobnosti prijímateľa sociálnej služby a jeho individuálne potreby. Izba je vybavená základným vybavením. K dispozícii je skriňa, nočný stolík a posteľ. Prijímateľ sociálnych služieb si môže izbu vyzdobiť podľa vlastného vkusu.

Stravovanie

Stravovanie je poskytovanie stravy v súlade so zásadami zdravej výživy a s prihliadnutím na vek a zdravotný stav fyzických osôb podľa stravných jednotiek. Klientom sa poskytuje celodenná strava, 5-krát denne (u diabetikov 6-krát denne) v priestoroch jedálne. Imobilným klientom a ťažko chorým sa podáva strava priamo pri lôžku. Podáva sa strava racionálna, diabetická a šetriaca. Forma stravy je celá, krájaná alebo mixovaná.

Upratovanie, pranie, žehlenie, údržba bielizne a šatstva

Upratovanie, pranie, žehlenie a údržbu bielizne a šatstva zabezpečuje personál zariadenia. Pranie posteľného povlečenia je zabezpečované externou firmou.

3.2 Odborné a ďalšie činnosti – pobytové služby

Odborné činnosti sú najmä sociálne poradenstvo, pomoc pri uplatňovaní práv a právom chránených záujmov, sociálna rehabilitácia, pomoc pri odkázanosti fyzickej osoby na pomoc inej fyzickej osoby a ošetrovateľská starostlivosť. V domove sociálnych služieb je odbornou činnosťou aj rozvoj pracovných zručností. Pre klientov v pobytových službách sa utvárajú podmienky na úschovu cenných vecí a zabezpečuje sa záujmová činnosť.

Sociálne poradenstvo

Sociálne pracovníčky poskytujú prijímateľom sociálnych služieb v zariadení sociálne poradenstvo, poskytujú základné informácie o možnosti riešenia problémov klientov a podľa potrieb aj odporúčajú a sprostredkujú ďalšiu pomoc.

Pomoc pri uplatňovaní práv a právom chránených záujmov

Je zameraná najmä na poradenstvo pri vybavovaní úradných záležitostí, pomoc pri vybavovaní osobných dokladov, pri spisovaní a podávaní písomných podaní, vypisovaní tlačív, pri písomnej komunikácii v úradnom styku a vybavovaní iných vecí v záujme klienta. Zabezpečujú ju najmä sociálne pracovníčky, ale aj iný odborný personál. Klientom bolo sprostredkované najmä vybavenie občianskych preukazov, komunikácia s bankami, s dodávateľmi energií a správcami bytových jednotiek, ktoré majú klienti vo vlastníctve a pod..

Sociálna rehabilitácia

Pod pojmom sociálna rehabilitácia chápeme najmä nácvik používania pomôcky, nácvik domácich prác, nácvik priestorovej orientácie a samostatného pohybu, zrakového vnímania a sociálnu komunikáciu. Každý prijímateľ sociálnej služby v zariadení má vypracovaný individuálny plán sociálnej rehabilitácie, ktorý je súčasťou individuálneho plánu klienta, pravidelne sa vyhodnocuje a aktualizuje.

Ošetrovateľská starostlivosť

Ošetrovateľská starostlivosť je v zariadení poskytovaná zdravotnými sestrami metódou ošetrovateľského procesu v súčinnosti s ostatnými členmi tímu. Zdravotná sestra spolupracuje s ošetrojúcim všeobecným lekárom, objednáva klientov v príslušných ambulanciách, zabezpečuje lieky, edukuje klientov a ich rodinných príslušníkov, spolupracuje s opatrovateľským tímom. Cieľom je zabezpečiť a poskytovať odbornú a kvalitnú ošetrovateľskú starostlivosť, zabezpečiť podanie ordinovanej terapie včas a v súlade so štandardami, sledovať stav prijímateľa sociálnej služby a jeho prípadné zmeny. Zamiera sa na individuálne potreby prijímateľa, predchádzanie a riešenie jeho problémov, kladie dôraz na rešpektovanie holistického prístupu k človeku.

Pomoc pri odkázanosti fyzickej osoby na pomoc inej fyzickej osoby

Pomoc pri odkázanosti fyzickej osoby na pomoc inej fyzickej osoby zabezpečuje opatrovateľský personál. Personál vychádza zo schopností klienta, z úkonov, ktoré vie vykonať sám. Zabezpečuje úkony sebaobsluhy (osobnú hygienu, celkový kúpeľ, stravovanie, obliekanie a vyzliekanie, dodržiavanie liečebného režimu) a tiež základné sociálne aktivity (sprevádza klienta na lekárske vyšetrenia). Opatrovateľ úzko spolupracuje so zdravotnou sestrou a ďalšími členmi personálu, spolu tvoria tím.

Rozvoj pracovných zručností

Rozvoj pracovných zručností sa zameriava na osvojenie pracovných návykov a zručností fyzickej osoby pri vykonávaní pracovných aktivít pod odborným vedením na účel obnovy, udržania alebo rozvoja fyzických, mentálnych a pracovných schopností prijímateľa sociálnej služby a jeho začlenenia sa do spoločnosti. Týka sa len 4 klientov a poskytuje sa najmä pri pracovných aktivitách v exteriéri zariadenia.

Úschova cenných vecí

Ak prijímateľ pobytovej sociálnej služby požiada o uzatvorenie písomnej dohody o úschove cenných vecí, zariadenie má vytvorené podmienky na ich úschovu. Zmluvu o úschove cenných vecí vyhotovujú sociálne pracovníčky. Takto zverené finančné prostriedky prijímateľov sociálnej služby sú vedené v banke na depozitnom účte alebo sú uschované v hotovosti v trezore zariadenia. Rovnako cenné veci si klienti môžu uložiť do trezoru.

Záujmové činnosti

Dom pokojnej staroby n.o., Gbely plánuje a poskytuje sociálnu službu prostredníctvom kvalifikovaného tímu zamestnancov s cieľom vytvárať podmienky na dôstojný a plnohodnotný život pre našich prijímateľov sociálnej služby. Personál zariadenia pripravuje pre klientov v pobytočných službách aktivity na spestrenie života v zariadení, snahou je klientov aktivizovať a prebudiť v nich záujem o nové zážitky. Medzi aktivity, na ktorých sa zúčastnil väčší počet klientov patria najmä nižšie uvedené podujatia a stretnutia.

Celoročné aktivity

Terapeutky a inštruktorky sociálnej rehabilitácie sa snažia vytvoriť prijímateľom sociálnych služieb pestrú paletu aktivít, ktorá je okrem vyplnenia voľného času zameraná aj na podporu sebestačnosti. Je potrebný neustály tréning pamäťových, orientačných a zmyslových schopností a nácvik pohybových aktivít. Častým problémom je motivácia klienta, preto je našou snahou hravou a zábavnou formou zapojiť klientov do spoločných činností. Okrem trávenia času vo vonkajších areáloch zariadenia a s tým spojenou aktivitou zameranou na skrášenie vonkajšieho priestoru, posedením pri hudbe a vyhrievaní sa na slnku sa často venujeme aj interiérovým činnostiam, ako sú spoločenské hry, precvičovanie dolných končatín na mini bicykli, ranné cvičenia s loptou. Precvičujeme kognitívne funkcie – skladáme slová z písmeniek, lúštíme hlavolamy, hráme pexeso a 3D piškvorky, riešime krížovky. Medzi klientami je veľmi obľúbený perličkový kúpeľ nôh so soľou. Obidve zariadenia sú pokryté wifi sieťou, prijímateľom sociálnych služieb sú k dispozícii tablety, na ktorých je možné prečítať si správy, pozrieť zábavné programy, kreslené rozprávky alebo staré české komédie. Obľúbenou činnosťou sú aktivity s prvkami kulinoterapie – pečenie rôznych koláčov.



Medzi najviac ocenené činnosti zo strany prijímateľov sociálnych služieb patrili v roku 2023 nasledovné aktivity.

Výroba papierových valentínskych srdiečok, pečenie koláčov v tvare srdiečok a poobedný relax

V mesiaci február sa naši klienti pripravili na Deň sv. Valentína. V zariadení na ulici Prof. Čárskeho vyrábali papierové valentínske srdiečka a napiekli linecké koláče v tvare srdca s jahodovým džemom. Na Hudecovej ulici klienti napiekli perníkové srdiečka, personál pripravil obyvateľkám skrášľovacie a relaxačné poobedie.



MDŽ

8. marca sme si pripomenuli Medzinárodný deň žien a ich dôležitosť v našich životoch. Namiesto kytičky kvetov sme napiekli orechové šatôčky z lístkového cesta, ktoré všetkých potešili. Poobede si seniori posedeli pri chutnej kávičke, orechovom koláčiku a videu z vystúpení rôznych ľudových speváckych súborov. Na ulici Hudecova sme si urobili beauty day - naše klientky si oddýchli pri hydratácii pleti za prítomnosti príjemnej relaxačnej hudby.



Oslava najstarších obyvateľov

V marci oslávili krásne životné jubileum obyvatelia nášho zariadenia na ulici Hudecova, pán Alojz Kubinec 96. narodeniny a pani Anna Škrovanová 98. narodeniny. Zaželali sme im veľa zdravia a síl do ďalších rokov života. Sú to pre nás vzácní ľudia, ktorí svoje životné skúsenosti predávajú mladším generáciám.



Pochovávanie basy

Naše zariadenie pripravilo pre obyvateľov tradičné kultúrne podujatie - pochovávanie basy, ktoré sa uskutočnilo v utorok v poobedných hodinách, pred popolcovou stredou. Pri tomto symbolickom pochovávaní vystúpili klienti zariadenia s pripravenými piesňami a zamestnanci v kostýmoch. Bol to obrad plný plaču i smiechu zároveň a hlavne zábavy parodujúcej poslednú rozlúčku, ktorá ohlasuje koniec zábav. Keďže už je basa pochovaná, môže sa začať obdobie pôstu.



Veľká Noc

Pri príležitosti prichádzajúcich Veľkonočných sviatkov navštívili seniorov v našom zariadení primátor mesta Gbely Mgr. Martin Jahodka a prednostka mesta Gbely Ing. Gabriela Kováčová. Pán primátor poprial všetkým krásnu a pokojnú Veľkú noc, veľa spokojnosti a slnečné dni. Po príhovore seniorom rozdali balíčky s veľkonočným zajkom a čokoládovými vajčkami. Ani pán primátor s pani prednostkou neodišli s prázdnyimi rukami, seniori ich obdarovali vyrobenými darčekom a popriali im krásne a spokojné sviatky.



Stavanie „Mája“

Tento krásny májový zvyk sme si pripomenuli aj v našom zariadení. Seniori uviazali zelený veniec zo živých vetvičiek, na konáre priviazali pestrofarebné stužky a Máj sa stal krásnou dominantou záhrady. Stavanie Mája sme zakončili dobrou muzikou prostredníctvom Folklornej skupiny Gbelan, ktorý vyčaril dobrú náladu a radosť v tvárach našich seniorov.



Deň matiek

Deň Matiek je deň, kedy sa vzdáva úcta matkám a materstvu. Na Slovensku sa deň matiek oslavuje druhú májovú nedeľu. Aj naše zariadenie zorganizovalo podujatie venované predovšetkým matkám. Klientov s programom prišli potešiť deti z Materskej školy.



Turínska púť Šaštín

V pondelok 29.5.2023 sa konala v Šaštínskej Bazilike Turíčna púť seniorov a chorých k Sedembolestnej Panne Márii. Tejto udalosti sa zúčastnili aj seniori z nášho zariadenia. Po príchode do Baziliky sme sa usadili do predných lavíc a začala sa Modlitba Posvätného ruženca. Po skončení Modlitby sa konala Pútnická sv. omša, ktorú celebroval Mons. Daniel Ižold, generálny vikár Bratislavskej arcidiecézy.



Raňajky v meste

V meste Gbely prebiehala akcia "Raňajky v meste" pri Dome kultúry v Gbeloch. So seniormi sme sa zúčastnili, niektorí išli na vozíkoch a ďalší pomocou kompenzačnej pomôcky – chodítka. Pochutili sme si na opečených bagetkách, sendvičoch s nátierkou, koláčoch, skalickom trdelníku, ovocí a pagáčoch. Z nápojov bola v ponuke ranná káva a džús. Atmosféra bola vynikajúca aj vďaka peknému slnečnému ránu. Po výborných raňajkách sme sa vrátili späť do zariadenia nabití dobrou náladou.



Divadlo Gbelík

Do nášho zariadenia zavítalo Gbelské ochotnícke divadlo Gbelík. Jeho členovia prišli pobaviť našich obyvateľov divadelným predstavením „Kocúr v čižmách“. Seniori sa dobre bavili a svojím potleskom ukázali, že sa im predstavenie páčilo. Vo svojom voľnom čase seniorom priniesli kultúrny zážitok priamo do zariadenia.



Kvetinový deň v Holíči

Klienti nášho zariadenia dostali pozvánku na podujatie "Kvetinové dni", organizované Domovom dôchodcov a domov sociálnych služieb v Holíči. Vo výbornej atmosfére pod vedením terapeuta sme si všetci zúčastnení zaspievali. Tu mohol každý ukázať kreativitu, ktorá sa v ňom skrýva. Víťazom bol každý zúčastnený.



Deň dobrovoľníctva

V rámci dňa dobrovoľníctva študenti zo Strednej odbornej školy elektrotechnickej Gbely pod vedením p. učiteľa Mgr. Šteflíka navštívili naše zariadenie. Pomohli nám skrásiť vonkajší areál. Boli veľmi šikovní.



Výlet na Adamovské jazerá

Začiatok septembra nás prekvapil krásnym slnečným počasím, preto sme sa rozhodli využiť túto príležitosť a zorganizovať pre našich klientov výlet na „Adamovské jazerá“. Po krátkej ceste autobusom sme sa usadili v Bufete Lodenica Adamov. Po malom občerstvení sa časť seniorov vydala na krátku prechádzku, iní nakrmili labute a kačky. Po chutnom obede, ktorý pripravili kuchárky z nášho zariadenia, sme sa ešte osviežili zmrzlinou a pomaly sa vydali na cestu domov. Na Adamovských jazerách sme so seniormi strávili príjemný slnečný deň. Počas celého dňa nám robil spoločnosť pán Ján Bolebruch s harmonikou, spolu sme si z plných pľúc zaspievali a zabavili sme sa.



Návšteva Kapucínov

V rámci ľudových misií v meste Gbely nás do zariadenia prišli pozdraviť bratia kapucíni z Poníkov. Na úvod sa nám predstavili, porozprávali o ich pôsobení, a v rámci svätej omše vysluhovali aj sviatosť pomazanie chorých. Spev a gitara boli neoddeliteľnou súčasťou slávenia svätej omše. Po omši sme sa spolu porozprávali o bežných veciach a naplnení milosťou a pokojom sme sa rozišli za povinnosťami všedných dní.



Mesiac úcty k starším

Mesiac OKTÓBER, je mesiacom úcty k starším. Pre našich klientov sme pripravili v tomto mesiaci oslavy, ktoré vyjadrujú úctu a poďakovanie za všetko čo pre nás urobili. Oslavy prebiehali v dňoch 25.10.2023 na ulici Hudecova a 26.10.2023 na ulici Prof.Čárského. Súčasťou osláv bol kultúrny program, ktorý zabezpečili deti zo Základnej školy s materskou školou Gbely, folklórna skupina Gbelan a naše obyvateľky, ktoré v tento deň taktiež spievali, hrali humorne ladenú scénu. Každý obyvateľ dostal od Mesta Gbely v zastúpení pána primátora milý darček. Pán primátor Mgr. Martin Jahodka taktiež poďakoval všetkým zamestnancom zariadenia za ich dobre vykonanú a obetavú prácu. Naše zariadenie venovalo každému obyvateľovi krásny medovník s nápisom DPS Gbely, ktoré nám upiekla pani Emília Vrbňáková z Gbelov. Zamestnanci domova spoločne s klientmi si pripravili pre prítomných hostí a účinkujúcich malé spomienkové darčeky v podobe vlastných výrobkov.



Mikuláš

Nastal 6. december a s ním dlho očakávaný príchod sv. Mikuláša, ktorý si tak ako každý rok našiel cestu k nám do zariadenia a spolu so svojimi pomocníkmi zavítal medzi klientov.



Vianoce

Na Štedrý deň, jeden z najkrajších dní v roku sa tešia všetci, vrátane našich obyvateľov. Zišli sme sa pri slávnostnom obede, zaždeli sme si požehnané a príjemné sviatky plné pokoja, radosti a spokojnosti. Tento deň sa u nás spája s odovzdávaním darčiek nielen tých našich vlastných, ale aj z projektu „Koľko lásky sa zmestí do krabice od topánok“. V rámci tohto projektu pani učiteľky zo Základnej školy Gbely v spolupráci s obyvateľmi mesta Gbely, rodičov detí zo základnej a materskej školy a všetkých, ktorých projekt oslovil, pripravili krabičky plné rôznych darčiekov. Bohatá nádielka vyčarila všetkým úsmev na tvárach.



Silvester

Aj u nás v zariadení sme sa so starým rokom rozlúčili tak ako sa patrí. Zaspievali sme si, niektorí zatancovali. Pomaškrtili sme na sladkých aj slaných pochutinách a samozrejme nechýbalo šampanské na prípitok.



3.3 Sociálna služba jedáleň

V roku 2023 sa v rámci sociálnej služby jedáleň poskytlo 29.091 porcií obedov do domácností v meste Gbely. Obedy boli vozidlom a personálom zariadenia doručované priamo do domácností prijímateľov sociálnych služieb. Väčšina obedov bola poskytnutá počas pracovných dní, časť obedov sa rozvážala aj počas víkendov a sviatkov.

3.4 Sociálna služba práčovňa

Sociálna služba práčovňa je vytvorenie podmienok na pranie, žehlenie a údržbu bielizne a šatstva – prijímateľ sociálnej služby si v priestoroch na to vyhradených činnosti vykonáva sám. Uvedená služba bola využívaná v roku 2023 minimálne.

3.5 Domáca opatrovateľská služba

Domáca opatrovateľská služba bola v roku 2023 poskytovaná jednej prijímateľke sociálnej služby, celkovo bolo poskytnutých 919 hodín opatrovateľskej služby v domácnosti klientky. Okrem opatrovateľskej starostlivosti o klienta v domácnosti zahŕňa táto služba aj sprievod na lekárske vyšetrenia a sprievod na vybavovanie osobných a úradných záležitostí.

3.6 Podnikateľská činnosť

Podnikateľská činnosť sa v roku 2023 realizovala pečením a následným predajom slaného pečiva.

4. Charakteristika prijímateľov sociálnych služieb v pobytových službách

4.1 Zariadenie pre seniorov

Dlhodobu v oboch zariadeniach prevláda počet žien nad počtom mužov. Ženy tvoria 76% celkového počtu prijímateľov sociálnych služieb v zariadení pre seniorov. Priemerný vek klientov je 79,5 rokov, ženy sú v priemere staršie ako muži. Prevláda stupeň odkázanosti VI., priemerný rozsah odkázanosti u týchto osôb je viac ako 12 hodín denne. Viac ako polovica klientov má dôchodok vyšší ako 600 EUR mesačne.

Štruktúra prijímateľov sociálnych služieb podľa pohlavia k 31.12.2023

pohlavie	stredisko Prof. Čárskeho	stredisko Hudecova
ženy	30	47
muži	13	11
spolu	43	58

Priemerný vek prijímateľov sociálnych služieb k 31.12.2023

poskytovaná služba	priemerný vek muži	priemerný vek ženy	priemerný vek celkom
ZPS Čárskeho pobyt	74,7	81,9	78,3
ZPS Hudecova pobyt	79,2	82,3	80,8

Veková štruktúra prijímateľov sociálnych služieb k 31.12.2023

vekové rozpätie	stredisko Prof. Čárskeho	stredisko Hudecova
od 62 do 74 rokov	9	12
od 75 do 79 rokov	10	12
od 80 do 84 rokov	12	12
od 85 do 90 rokov	10	15
nad 90 rokov	2	7
spolu	43	58

Štruktúra prijímateľov sociálnych služieb podľa stupňa odkázanosti k 31.12.2023

stupeň odkázanosti	stredisko Prof. Čárskeho	stredisko Hudecova
IV. stupeň	9	2
V. stupeň	14	14
VI. stupeň	20	42
spolu	43	58

Štruktúra prijímateľov sociálnych služieb podľa výšky dôchodku k 31.12.2023

výška dôchodku v EUR	stredisko Prof. Čárskeho	stredisko Hudecova
do 350 €	1	0
od 351 do 400 €	0	1
od 401 do 450 €	3	4
od 451 do 500 €	3	3
od 501 do 600 €	10	16
viac ako 600 €	26	34
spolu	43	58

Počet nástupov a ukončených pobytov v zariadení k 31.12.2023

	počet prijatých klientov	počet ukončených pobytov
stredisko Prof. Čárskeho	45	43
stredisko Hudecova	29	32
spolu	74	75

4.2 Domov sociálnych služieb

Sociálnu službu domov sociálnych služieb využívajú v našom zariadení len muži. Poskytovaná je v zmysle zápisu do registra poskytovateľov sociálnych služieb len v budove na ulici Hudecova.

Štruktúra prijímateľov sociálnych služieb podľa pohlavia k 31.12.2023

pohlavie	stredisko Hudecova
ženy	0
muži	4
spolu	4

Priemerný vek prijímateľov sociálnych služieb k 31.12.2023

poskytovaná služba	priemerný vek muži
DSS Hudecova pobyt	62,5

Štruktúra prijímateľov sociálnych služieb podľa stupňa odkázanosti k 31.12.2023

stupeň odkázanosti	stredisko Hudecova
IV. stupeň	0
V. stupeň	2
VI. stupeň	2
spolu	4

5. Finančná správa za rok 2023

5.1 Ročná účtovná závierka a zhodnotenie ukazovateľov v nej obsiahnutých

Dom pokojnej staroby n.o., Gbely vedie účtovníctvo podľa zákona č. 431/2002 o účtovníctve v znení neskorších predpisov. Vedie oddelene výnosy a náklady spojené s všeobecne prospešnými službami a oddelene výnosy a náklady spojené s podnikateľskou činnosťou. Ročná účtovná závierka tvorí prílohu tejto výročnej správy a obsahuje súvahu, výkaz ziskov a strát a poznámky.

	NÁKLADY V EUR Hlavná činnosť				
	2019	2020	2021	2022	2023
spotreba materiálu	171 523,25	180 302,60	183 609,89	211 622,85	253 916,65
spotreba energie	46 711,99	45 547,94	46 857,14	68 290,78	66 758,83
opravy a udržiavanie	20 160,12	13 125,47	12 848,78	36 214,77	22 488,32
cestovné	224,47				0,00
náklady na reprezentáciu	201,97	59,85	148,17	171,82	172,60
ostatné služby (nájomné, telefónne poplatky, TKO, školenia, správne poplatky, stočné ...)	54 254,12	59 781,94	58 870,52	63 630,55	65 939,61
mzdové náklady	657 954,90	732 065,70	798 354,52	821 165,12	876 591,83
zákonné poistenie	228 428,39	253 413,97	277 648,63	282 427,81	305 767,78
ostatné sociálne poistenie (doplnkové dôchodkové sporenie)	4 901,09	5 869,66	6 231,10	6 624,88	7 467,52
zákonné sociálne náklady (tvorba sociálneho fondu, PN, náklady na stravovanie zamestnancov vo výške 55% z ceny jedla)	26 638,44	29 398,23	29 980,66	41 448,81	151 030,88
ostatné sociálne náklady (zdravotné preukazy a prehliadky)	474,25	1 129,00	720,50	371,50	368,00
ostatné dane a poplatky	66,80	75,20	89,00	282,00	99,50
ostatné pokuty a penále	0,00	0,00	0,00	72,00	0,00
odpísanie pohľadávky	0,00	4 763,60	0,00	0,00	0,00
iné ostatné náklady (bankové poplatky, poistenie áut, majetku ..)	999,03	1 144,23	1 246,26	2 766,52	1 102,87
odpisy	4 503,44	3 994,24	4 917,57	8 069,25	8 060,34
spolu	1 217 042,26	1 330 671,63	1 421 522,74	1 543 158,66	1 759 764,73

VÝROČNÁ SPRÁVA ZA ROK 2023

	VÝNOSY V EUR HLAVNÁ ČINNOSŤ				
	2019	2020	2021	2022	2023
tržba za vlastné výrobky	770,00	182,40	739,00	420,00	40,00
tržby z predaja služieb (úhrady za poskytované sociálne služby)	535 106,01	544 411,21	531 998,20	595 827,29	676 365,11
aktivácia vnútroorganizačných služieb (hodnota stravy zamestnancov)	20 208,50	21 935,00	21 569,90	27 905,30	33 920,60
úroky	302,59	0,00	0,00	0,00	0,00
prijaté dary		300,00	979,00	330,00	120,00
prijaté príspevky od iných organizácií	2 200,00	2 960,00	6 340,00	4 312,00	2 094,46
prijaté príspevky od fyzických osôb	757,13	2 841,61	1 313,46	697,24	1 000,00
príspevky z podielu zaplatenej dane	4 640,95	5 148,40	8 931,07	7 200,16	7 170,75
dotácie (na sociálne služby)	621 391,31	729 267,84	830 118,99	887 555,39	1 005 401,60
spolu	1 185 376,49	1 307 046,46	1 401 989,62	1 524 247,38	1 726 112,52
výsledok hospodárenia HLAVNÁ ČINNOSŤ	-31 665,77	-23 625,17	-19 533,12	-18 911,28	-33 652,21

Spotreba materiálu zahŕňa najmä spotrebu potravín, a to nielen v rámci pobytových služieb, ale i zamestnancov a prijímateľov sociálnej služby jedáleň – rozvoz obedov v meste Gbely. V oblasti energií nenastalo zvýšenie, a to z dôvodu, že zariadenia sociálnych služieb boli zaradené do kategórie zraniteľných odberateľov. V časti opráv a udržiavania tvorí najväčšiu časť nákladov maľovanie izieb, v položke sú zahrnuté aj revízie hasiacich prístrojov, výťahov, elektrického požiarneho systému, tlakových nádob a električky. Náklady na služby zahŕňajú náklady na telefónne poplatky, poštové služby, nákup software, náklady spojené so vzdelávaním zamestnancov, TKO, stočné, BOZP a iné.

Mzdové náklady počas roku 2023 rástli dvakrát, a to tarifné platy od 1.1.2023 o 7% a následne od 1.9.2023 o ďalších 10%. S tým sú spojené i náklady na odvody zamestnávateľa na zdravotné a sociálne poistenie. Vysoký nárast je v časti zákonných sociálnych nákladov, do položky je zahrnuté vyplatenie stabilizačného príspevku pre odborných zamestnancov v zariadení.

Zvýšené tržby za predané služby súvisia so schválením nového všeobecne záväzného nariadenia Mesta Gbely, ktoré nadobudlo účinnosť 1.4.2023. Týmto nariadením boli zvýšené sumy úhrad v pobytových službách.

Dotácie zahŕňajú dotácie z MPSVaR, dotácie z Mesta Gbely, dotáciu z TTSK a rozpúšťanie dotácie na kapitálové výdavky.

Dotácie z MPSVaR boli poskytnuté nasledovne:

- dotácia – finančný príspevok na sociálnu službu zariadenie pre seniorov budova Prof. Čárskeho vo výške 322.915,31 EUR,
- dotácia – finančný príspevok na sociálnu službu zariadenie pre seniorov budova Hudecova vo výške 445.342,84 EUR,
- dotácia – finančný príspevok na sociálnu službu domov sociálnych služieb budova Hudecova vo výške 30.346,98 EUR,
- dotácia – na podporu humanitárnej pomoci vo výške 38.870,00 EUR,
- dotácia – stabilizačný príspevok vo výške 111.642,03 EUR.

Dotácie z Mesta Gbely boli poskytnuté nasledovne:

- dotácia na technicko-prevádzkové zabezpečenie vo výške 35.000,00 EUR,
- dotácia na sociálnu službu jedáleň vo výške 10.099,80 EUR,
- dotácia na opatrovateľskú službu vo výške 6.100,20 EUR.

Z Trnavského samosprávneho kraja bola zariadeniu poskytnutá účelová dotácia určená na realizáciu projektu: „Rozvoj zručností a mysle aj v seniorskom veku“ vo výške 1.000,00 EUR.

Hospodársky výsledkom je strata vo výške 33.652,21 EUR, ktorá je spôsobená najmä nárastom miezd od 1.1.2023 a tiež vyplatením odchodného zamestnancom, ktorí ukončili pracovný pomer v decembri 2023 z dôvodu odchodu do predčasného starobného dôchodku.

5.2 Výrok štatutárneho audítora k ročnej účtovnej závierke

V zmysle zákona č. 213/1997 o neziskových organizáciách v znení neskorších predpisov a v zmysle zákona o sociálnych službách musí byť účtovná závierka overená audítorm. Správa audítora o overení ročnej účtovnej závierky Domu pokojnej staroby n.o., Gbely tvorí prílohu tejto výročnej správy.

5.3 Prehľad o peňažných príjmoch a výdavkoch

	rozpočet na rok 2023 v EUR	plnenie a čerpanie k 31.12.2023 v EUR	% plnenia a čerpanie rozpočtu k 31.12.2023
finančný príspevok zo štátneho rozpočtu - Ministerstvo práce, sociálnych vecí a rodiny SR - zariadenie pre seniorov, domov sociálnych služieb	797 300,00	798 605,13	100,16%
finančný príspevok zo štátneho rozpočtu - Ministerstvo práce, sociálnych vecí a rodiny SR - dotácia na podporu humanitárnej pomoci	38 900,00	38 870,00	99,92%
finančný príspevok zo štátneho rozpočtu - Ministerstvo práce, sociálnych vecí a rodiny SR - stabilizačný príspevok	113 500,00	111 642,03	98,36%
dotácia projekt "Rozvoj zručností a mysle aj v seniorskom veku" - Trnavský samosprávny kraj	1 000,00	1 000,00	100,00%
finančný príspevok z Mesta Gbely - dotácia domáca opatrovateľská služba	6 000,00	6 100,20	101,67%
finančný príspevok z Mesta Gbely - dotácia sociálna služba jedáleň	11 000,00	10 099,80	91,82%
finančný príspevok z Mesta Gbely - materiálovo-technické zabezpečenie	35 000,00	35 000,00	100,00%
príjem z predaja služieb a výrobkov	700 000,00	675 416,72	96,49%
iný príjem	2 000,00	2 160,08	108,00%
stravné zamestnanci	15 200,00	15 004,36	98,71%
príspevky z podielu zaplatenej dane 2%	5 000,00	7 170,75	143,42%
príspevky zo zdravotných poisťovní	200,00	463,51	231,76%
prijaté finančné dary	5 200,00	4 900,00	94,23%
Príjmy spolu:	1 730 300,00	1 706 432,58	

VÝROČNÁ SPRÁVA ZA ROK 2023

výdavky na mzdy	968 500,00	967 345,67	99,88%
výdavky na zdravotné a sociálne poistenie zamestnávateľ	300 000,00	295 910,48	98,64%
doplnkové dôchodkové sporenie	7 600,00	7 283,31	95,83%
energie, vodné, stočné	83 800,00	64 082,17	76,47%
dlhodobý majetok, DHIM, prevádzkové potreby	57 300,00	53 421,90	93,23%
potraviny	205 000,00	203 592,36	99,31%
doprava	5 400,00	3 855,62	71,40%
opravy a udržiavanie	25 000,00	21 231,79	84,93%
nájomné budov	20 500,00	20 365,00	99,34%
služby	45 200,00	43 347,54	95,90%
sociálny fond	12 000,00	11 244,37	93,70%
Výdavky spolu	1 730 300,00	1 691 680,21	
Prebytok		14 752,37	

5.4 Prehľad o daroch

V roku 2023 sme obdržali finančné dary od fyzických osôb vo výške 1.000,00 EUR.

Finančné prostriedky boli použité na:

- nákup zdravotného materiálu – dávkovače liekov,
- nákup kuchynského materiálu – nerezové misky na podávanie stravy,
- nákup plachiet a bavlnených obliečok.

S vďačnosťou sme od súkromnej osoby prijali nepeňažný dar – televízor v hodnote 120 EUR.

V roku 2023 sme obdržali finančné dary od právnických osôb vo výške 3.900 EUR.

Finančné dary od právnických osôb sme obdržali nasledovne:

- Lekáreň Léčivka ELANFIT s.r.o. 1.100 EUR,
- Lekáreň Veronika 600 EUR,
- Nadácia EPH 2.200 EUR.

Finančné prostriedky boli použité na nákup nasledovného materiálu a služieb:

- masážny prístroj,
- liečebný pohybový prístroj Thera Trainer Mobi 540,
- zdravotný materiál,
- tlačiarne,
- maliarske práce.

Z príspevkov z podielu zaplatenej dane vo výške 7.170,75 EUR sme zabezpečili maliarske a natieračské práce, zakúpili sme podlahu do budovy na ulici Prof. Čárskeho a zabezpečili zdravotný materiál.

5.5 Stav a pohyb majetku a záväzkov neziskovej organizácie

Prehľad o stave a pohybe majetku za rok 2023 je nasledovný:

krátkodobý finančný majetok	stav na konci bežného účtovného obdobia	stav na konci bezprostredne predchádzajúceho účtovného obdobia
pokladnica, ceniny	1 712,90	1 144,85
bežné bankové účty	71 996,66	61 115,13
Spolu	73 709,56	62 259,98

	stavby	samostatné hnutelné veci a súbory hnutelných vecí	dopravné prostriedky	spolu
prvotné ocenenie - stav na začiatku bežného účtovného obdobia	13 295,36	84 955,56	22 857,71	121 108,63
prírastky		2 388,00		2 388,00
úbytky				
stav ku koncu bežného účtovného obdobia	13 295,36	87 343,56	22 857,71	123 496,63
oprávky – stav na začiatku bežného účtovného obdobia	9 971,52	55 833,30	22 857,71	88 662,53
prírastky	664,77	7 395,57		8 060,34
úbytky				
stav ku koncu bežného účtovného obdobia	10 636,29	63 228,87	22 857,71	96 722,87
zostatková hodnota				

VÝROČNÁ SPRÁVA ZA ROK 2023

stav ku koncu predch. účtovného obdobia	3 323,84	29 122,26	32 446,10
stav ku koncu bežného účtovného obdobia	2 659,07	24 114,69	26 773,76

Prehľad záväzkov k 31.12.2023 je nasledovný:

druh záväzkov	stav ku koncu	
	bežného účtovného obdobia	bezprostredne predchádzajúceho účtovného obdobia
záväzky z obchodného styku	8 799,60	11 453,76
záväzky voči zamestnancom	65 227,93	43 045,95
záväzky voči Sociálnej poisťovni a zdravotným poisťovniam	41 478,47	27 308,73
daňové záväzky	6 817,73	4 303,91
ostatné záväzky	965,09	653,89
krátkodobé záväzky spolu	123 288,82	86 766,24
z toho:		
záväzky so zostatkovou dobou splatnosti do jedného roka	123 288,82	86 766,24
záväzky po lehote splatnosti	---	---
dlhodobé záväzky spolu	4 434,31	7 529,11
z toho:		
záväzky so zostatkovou dobou splatnosti od jedného do piatich rokov vrátane	1 772,70	2 875,89
záväzky so zostatkovou dobou splatnosti viac ako päť rokov	2 661,61	4 653,22

Záväzky dlhodobé so zostatkovou dobou splatnosti od jedného roka do piatich rokov vo výške 1.772,70 EUR tvoria záväzky zo sociálneho fondu. Záväzky so zostatkovou dobou splatnosti viac ako päť rokov vo výške 2.661,61 EUR tvoria dlhodobé prijaté preddavky od obyvateľov – finančné prostriedky na úhradu pohrebu.

Pohľadávky v hlavnej činnosti predstavujú sumu vo výške 3 562,76 EUR. Ide o pohľadávky prijímateľov sociálnych služieb v zariadení pre seniorov a v domove sociálnych služieb v hodnote 3 562,76 EUR.

	stav ku koncu bežného účtovného obdobia	stav ku koncu bezprostredne predchádzajúceho účtov. obdobia
pohľadávky za hlavnú činnosť	3 562,76	4 629,17
pohľadávky za podnikateľskú činnosť	---	---
pohľadávky spolu	3 562,76	4 629,17

	stav ku koncu	
	bežného účtovného obdobia	bezprostredne predchádzajúceho účtovného obdobia
pohľadávky do lehoty splatnosti	---	---
pohľadávky po lehote splatnosti	3 562,76	4 629,17
pohľadávky spolu	3 562,76	4 629,17

5.6 Ekonomicky oprávnené náklady

Ekonomicky oprávnené náklady sú náklady poskytovateľa sociálnej služby na odborné, obslužné a ďalšie činnosti, ktoré je pre poskytovaný druh sociálnej služby (zariadenie pre seniorov, domov sociálnych služieb, domáca opatrovateľská služba, sociálna služba jedáleň) povinný vykonávať, zabezpečovať ich vykonávanie alebo utvárať podmienky na ich vykonávanie.

VÝROČNÁ SPRÁVA ZA ROK 2023

Ekonomicky oprávnené náklady za rok 2023 na jednotlivé činnosti sú vyčíslené nasledovne.

Ekonomicky oprávnené náklady za rok 2023	Zariadenie pre seniorov Prof. Čárskeho pobytová služba	Zariadenie pre seniorov Hudecova pobytová služba	Domov sociálnych služieb Hudecova pobytová služba
mzdy, platy a ostatné osobné vyrovnania vo výške, ktorá zodpovedá výške platu a ostatných osobných vyrovaní	338 821,83	442 758,84	29 245,18
poistné na verejné zdravotné poistenie, poistné na sociálne poistenie a povinné príspevky na starobné dôchodkové sporenie platené zamestnávateľom	117 232,03	156 797,79	9 914,52
tuzemské cestovné náhrady	0,00	0,00	0,00
výdavky na energie, vodu a komunikácie	29 015,89	35 920,32	2 595,85
výdavky na materiál	73 953,48	97 800,27	5 918,90
dopravné	358,25	120,28	5,38
výdavky na rutinnú údržbu a štandardnú údržbu	2 297,20	8 207,97	553,36
nájomné za prenájom nehnuteľnosti	0,00	19 051,10	1 313,90
výdavky na služby	25 436,96	32 383,86	2 134,97
náhrady príjmu pri dočasnej pracovnej neschopnosti zamestnanca	2 354,03	2 284,31	147,66
odpisy hmotného majetku a nehmotného majetku podľa účtovných predpisov	913,95	2 151,09	0,00
spolu	590 383,62	797 475,83	51 829,72

výška EON za rok 2023 na jedno miesto na mesiac (prepočítané na počet miest v zariadení zapísaných v registri)	1 093,30	1 145,80	1 079,79
---	-----------------	-----------------	-----------------

jednotka výkonu - priemerný mesačný počet prijímateľov sociálnej služby v roku 2023	45	58	4
priemerné príjmy z poskytnutého finančného príspevku podľa § 71 ods. 6 zákona o sociálnych službách (prepočítané na mesiac)	597,99	639,86	632,23
priemerné skutočné príjmy z platenia úhrady za sociálnu službu (prepočítané na mesiac)	393,02	464,56	410,06

VÝROČNÁ SPRÁVA ZA ROK 2023

Ekonomicky oprávnené náklady za rok 2023	Domáca opatrovateľská služba	Sociálna služba jedáleň
mzdy, platy a ostatné osobné vyrovnania vo výške, ktorá zodpovedá výške platu a ostatných osobných vyrovaní	6 181,77	50 159,21
poistné na verejné zdravotné poistenie, poistné na sociálne poistenie a povinné príspevky na starobné dôchodkové sporenie platené zamestnávateľom	2 152,04	19 671,40
tuzemské cestovné náhrady	0,00	0,00
výdavky na energie, vodu a komunikácie	154,90	2 589,68
výdavky na materiál	194,00	49 710,07
dopravné	0,00	31,89
výdavky na rutinnú údržbu a štandardnú údržbu	0,00	965,30
nájomné za prenájom nehnuteľnosti	0,00	0,00
výdavky na služby	308,09	1 546,85
náhrady príjmu pri dočasnej pracovnej neschopnosti zamestnanca	137,78	123,80
odpisy hmotného majetku a nehmotného majetku podľa účtovných predpisov	0,00	1 380,24
spolu	9 128,58	126 178,44

výška EON za rok 2023 na hodinu domácej opatrovateľskej služby alebo jeden poskytnutý obed	9,93	4,34
---	-------------	-------------

jednotka výkonu - počet hodín domácej opatrovateľskej služby a počet poskytnutých obedov sociálnej služby jedáleň	919	29 091
dotácia na jednu hodinu opatrovateľskej služby a jeden poskytnutý obed	6,64	0,35
priemerná výška úhrady za jednu hodinu opatrovateľskej služby a jeden poskytnutý obed	3,25	3,94

6. Vízia a poslanie zariadenia

Dlhodobým cieľom Domu pokojnej staroby n.o., Gbely je vytvorenie takého prostredia, kde budú vytvorené podmienky prispôsobené potrebám všetkých prijímateľov sociálnych služieb tak, aby sa zlepšovala kvalita ich života a zvyšovala sa kvalita poskytovaných sociálnych služieb.

Poslaním Domu pokojnej staroby n.o., Gbely je poskytovať prijímateľom sociálnych služieb kvalitné sociálne služby v súlade so štandardami kvality sociálnych služieb, hľadať cestu, ako začleniť prijímateľa sociálnych služieb do spoločnosti tak, aby aj napriek svojmu nepriaznivému zdravotnému stavu žil kvalitný a plnohodnotný život a aby boli zachované základné ľudské práva a slobody. Poslaním zariadenia je zasadzovať sa o rešpektovanie ľudskej dôstojnosti sociálnych práv prijímateľov sociálnych služieb.

Víziou Domu pokojnej staroby n.o., Gbely a jeho zamestnancov je poskytovať vysokú kvalitu sociálnych služieb, aby sa kvalita ponúkaných služieb stala prirodzenou súčasťou a hodnotou všetkých prijímateľov sociálnych služieb, zamestnancov a ostatných zainteresovaných strán.

Víziou je byť uznávaným poskytovateľom sociálnych služieb v regióne.

7. Záver

Výročná správa predkladá pravdivé a ucelené informácie o činnosti Domu pokojnej staroby n.o., Gbely v roku 2023, je obrazom ekonomickej situácie zariadenia ako i obrazom života prijímateľov sociálnych služieb v našom zariadení.

Tak ako každý rok aj v roku 2023 bolo našou snahou zlepšiť poskytované služby, zvýšiť komfort pre prijímateľov sociálnych služieb nielen v prístupe a napĺňaní ich potrieb, ale i v materiálnom vybavení a zlepšení prostredia, v ktorom naši obyvatelia žijú.

V zariadení na ulici Prof. Čárskeho sme v časti prízemia zrealizovali výmenu podlahy, nakoľko pôvodná už nespĺňala svoju funkciu. Z projektu Zakúpený bol prístroj na cvičenie nôh a hornej polovice tela a tiež G-aparát na nácvik chôdze. V zariadení na ulici Hudecova bola v jedálni vyrovnaná podlaha a položený nový povrch, čím sa spríjemnil priestor na stravovanie. Zamerali sme sa aj na zmodernizovanie skladov a priestorov výdajne stravy – boli zakúpené regály a nerezový výdajný stôl. V obidvoch budovách sa realizovalo maľovanie veľkej časti izieb, namontované boli zábradlia na chodbách za účelom zaistenia bezpečnosti pri chôdzi klientov. V zmysle požiadaviek priestorového vybavenia sme pre klientov zabezpečili drevené stoličky na izby.

V roku 2023 sme rozšírili náš pracovný tím v obidvoch budovách o ďalšieho inštruktora sociálnej rehabilitácie. Pozorujeme, že do zariadenia prichádzajú klienti s čoraz závažnejšími zdravotnými stavmi. Naším cieľom je zabezpečiť v čo najväčšej miere sebestačnosť prijímateľov sociálnych služieb a práve na nácvik sebaobslužných činností sa zameriavajú naše inštruktorky sociálnej rehabilitácie. Pri práci s obyvateľmi kladieme dôraz na základné ľudské práva a slobody. Preto boli zamestnanci preškolení v oblasti deeskalácie v sociálnych službách. Cieľom je vedieť zvládať situácie nekludu a nepohody prijímateľa sociálnej služby. Spokojnosť klienta je aj základnou požiadavkou do budúcnosti.

Na záver by sme chceli poďakovať všetkým podporovateľom našej organizácie. Zo srdca ďakujeme.