

Poznámky k 31.12.2023

Čl. I

Všeobecné údaje

1. Identifikačné údaje účtovnej jednotky

a)	
Názov účtovnej jednotky	Obec Veľký Lapáš
Sídlo účtovnej jednotky	Veľký Lapáš 488
IČO	00308145
Dátum zriadenia	Obec bola založená v roku 1990 zákonom č.369/1990 Zb. o obecnom zriadení.
Spôsob zriadenia	zo zákona č.369/1990 Zb.
Názov zriaďovateľa	Obec Veľký Lapáš
Sídlo zriaďovateľa	Veľký Lapáš 488
b) Právny dôvod na zostavenie účtovnej zvierky	<input checked="" type="checkbox"/> riadna <input type="checkbox"/> mimoriadna
c) Účtovná jednotka je súčasťou konsolidovaného celku	<input checked="" type="checkbox"/> áno <input type="checkbox"/> nie
d) Účtovná jednotka je súčasťou súhrnného celku verejnej správy	<input checked="" type="checkbox"/> áno <input type="checkbox"/> nie

2. Opis činnosti účtovnej jednotky

Hlavná činnosť účtovnej jednotky	Starostlivosť o všestranný rozvoj územia obce a starostlivosť o potreby jej obyvateľov
----------------------------------	--

3. Informácie o štatutárnych zástupcoch a o organizačnej štruktúre účtovnej jednotky

Štatutárny zástupca (meno a priezvisko)	Ing. Katarína Babalová
Funkcia	Starostka obce

	Bežné účtovné obdobie	Predchádzajúce účtovné obdobie
Priemerný prepočítaný počet zamestnancov počas účtovného obdobia	16,0	14,5
z toho:		
- počet vedúcich zamestnancov	2	2
Počet dobrovoľníkov, ktorí vykonávali dobrovoľnícku činnosť pre účtovnú jednotku počas účtovného obdobia	0	0

Informácie o organizáciách zriadených a založených účtovnou jednotkou:

Obec má v zriaďovateľskej a zakladateľskej pôsobnosti:

Názov organizácie	Sídlo	Právna forma	IČO	Štatutárny zástupca
Základná škola – Veľký Lapáš 499, 951 04	Veľký Lapáš 499	Rozpočtová organizácia	37865277	Mgr. Marián Ševčík
Materská škola Veľký Lapáš	Veľký Lapáš 309	bez právnej subjektivity		Ing. Katarína Babalová

Organizačná štruktúra účtovnej jednotky – príloha č. 1

Čl. II

Informácie o účtovných zásadách a účtovných metódach

- Účtovná závierka je zostavená za splnenia predpokladu nepretržitého pokračovania účtovnej jednotky vo svojej činnosti áno
 nie
- Zmeny účtovných metód a účtovných zásad
Účtovná jednotka zmenila účtovné metódy, účtovné zásady oproti predchádzajúcemu účtovnému obdobiu áno nie
- Spôsob ocenenia jednotlivých položiek majetku a záväzkov

Položky	Spôsob oceňovania
a) dlhodobý nehmotný majetok nakupovaný	obstarávacou cenou
b) dlhodobý nehmotný majetok vytvorený vlastnou činnosťou	vlastnými nákladmi
c) dlhodobý hmotný majetok nakupovaný	obstarávacou cenou
d) dlhodobý hmotný majetok vytvorený vlastnou činnosťou	vlastnými nákladmi
e) dlhodobý nehmotný majetok a dlhodobý hmotný majetok získaný bezodplatne	reálnou hodnotou
f) dlhodobý finančný majetok	obstarávacou cenou
g) zásoby nakupované	obstarávacou cenou
h) zásoby vytvorené vlastnou činnosťou	vlastnými nákladmi
i) zásoby získané bezodplatne	reálnou hodnotou
j) pohľadávky	menovitou hodnotou
k) krátkodobý finančný majetok	menovitou hodnotou
l) časové rozlíšenie na strane aktív	náklady budúcich období a príjmy budúcich období sa vykazujú vo výške, ktorá je potrebná na dodržanie zásady vecnej a časovej súvislosti s účtovným obdobím.
m) záväzky, vrátane dlhopisov, pôžičiek a úverov rezervy	menovitou hodnotou oceňujú sa v očakávanej výške záväzku alebo poistno-matematickými metódami
n) časové rozlíšenie na strane pasív	výdavky budúcich období a výnosy budúcich období sa

	vykazujú vo výške, ktorá je potrebná na dodržanie zásady vecnej a časovej súvislosti s účtovným obdobím.
o) deriváty pri nadobudnutí	reálnou hodnotou
p) majetok a záväzky zabezpečené derivátmi	reálnou hodnotou

4. Spôsob zostavenia odpisového plánu pre dlhodobý majetok, doba odpisovania, sadzby odpisov a odpisové metódy pri stanovení účtovných odpisov

Odpisy dlhodobého nehmotného majetku a dlhodobého hmotného majetku sú stanovené tak, že sa vychádza z predpokladanej doby jeho užívania a predpokladaného priebehu jeho opotrebenia. Odpisovať sa začína od 1. dňa mesiaca, v ktorom bol zaradený.

Odpisy dlhodobého nehmotného majetku a dlhodobého hmotného majetku sú stanovené tak, že sa

Účtovná jednotka zaraďuje majetok do odpisových skupín v zmysle zákona č.595/2003 Z.z. o dani z príjmov v z.n.p. Ak účtovná jednotka nemôže zaradiť majetok do 1. - 6. odpisovej skupiny, individuálne prehodnotí odpisový plán konkrétneho majetku podľa špecifických podmienok používania.

Predpokladaná doba užívania a odpisové sadzby sú stanovené takto:

Odpisová skupina	Predpokladaná doba používania v rokoch	Ročná odpisová sadzba v %
1	4	1/4
2	6	1/6
3	8	1/8
4	12	1/12
5	20	1/20
6	40	1/40

Drobný nehmotný majetok od 300 Eur do 2400 €, ktorý podľa rozhodnutia účtovnej jednotky nie je dlhodobým nehmotným majetkom sa účtuje pri obstaraní do nákladov na účet 518 - Ostatné služby.

Drobný hmotný majetok od 0 Eur do 300 €, ktorý podľa rozhodnutia účtovnej jednotky nie je dlhodobým hmotným majetkom sa účtuje ako priamo do spotreby (bez účtovania na sklad).

5. Zásady pre zohľadnenie zníženia hodnoty majetku.

Prechodné zníženie hodnoty majetku sa vyjadruje opravnou položkou.

Účtovná jednotka tvorila opravné položky k

- odpisovanému dlhodobému majetku
- neodpisovanému dlhodobému majetku
- nedokončeným investíciám
- dlhodobému finančnému majetku
- zásobám
- pohľadávkam

<input type="checkbox"/>	áno	<input checked="" type="checkbox"/>	nie
<input type="checkbox"/>	áno	<input checked="" type="checkbox"/>	nie
<input type="checkbox"/>	áno	<input checked="" type="checkbox"/>	nie
<input type="checkbox"/>	áno	<input checked="" type="checkbox"/>	nie
<input type="checkbox"/>	áno	<input checked="" type="checkbox"/>	nie
<input type="checkbox"/>	áno	<input checked="" type="checkbox"/>	nie

6. Zásady pre vykazovanie transferov.

O nároku na dotácie zo štátneho rozpočtu sa účtuje, ak je takmer isté, že sa splnia všetky podmienky súvisiace s dotáciou a súčasne, že sa dotácia poskytne.

Bežný transfer

- prijatý od cudzích subjektov - sa zúčtuje do výnosov vo vecnej a časovej súvislosti s nákladmi
- prijatý od zriaďovateľa - sa zúčtuje do výnosov vo vecnej a časovej súvislosti s výdavkami
- poskytnutý cudzím subjektom - sa zúčtuje do nákladov po splnení podmienok
- poskytnutý vlastným subjektom - sa zúčtuje do nákladov pri poskytnutí transferu

Kapitálový transfer

- prijatý od cudzích subjektov - sa zúčtuje do výnosov vo vecnej a časovej súvislosti s nákladmi (napr. s odpismi, s opravnou položkou, so zostatkovou hodnotou vyradeného dlhodobého majetku).
- prijatý od zriaďovateľa - sa zúčtuje do výnosov vo vecnej a časovej súvislosti s nákladmi (napr. s odpismi, s opravnou položkou, so zostatkovou hodnotou vyradeného dlhodobého majetku).
- poskytnutý cudzím subjektom - sa zúčtuje do nákladov po splnení podmienok.
- poskytnutý vlastným subjektom - sa zúčtuje do nákladov vo vecnej a časovej súvislosti s nákladmi účtovanými v organizáciách v zriaďovateľskej pôsobnosti obce/mesta.

7. Spôsob prepočtu údajov v cudzích menách na menu euro.

Majetok a záväzky vyjadrené v cudzej mene sa ku dňu uskutočnenia účtovného prípadu prepočítavajú na menu euro referenčným výmenným kurzom určeným a vyhláseným Európskou centrálnou bankou alebo Národnou bankou Slovenska v deň predchádzajúci dňu uskutočnenia účtovného prípadu.

Na ocenenie prírastku cudzej meny nakúpenej za euro sa použije kurz, za ktorý bola táto cudzia mena nakúpená.

Na úbytok rovnakej cudzej meny v hotovosti alebo z devízového účtu sa na prepočet cudzej meny na eurá použije referenčný výmenný kurz určený a vyhlásený Európskou centrálnou bankou alebo Národnou bankou Slovenska v deň predchádzajúci dňu uskutočnenia účtovného prípadu.

Majetok a záväzky vyjadrené v cudzej mene (okrem prijatých a poskytnutých preddavkov) sa ku dňu, ku ktorému sa zostavuje účtovná závierka, prepočítavajú na menu euro referenčným výmenným kurzom určeným a vyhláseným Európskou centrálnou bankou alebo Národnou bankou Slovenska v deň, ku ktorému sa zostavuje účtovná závierka, a účtujú sa s vplyvom na výsledok hospodárenia.

Prijaté a poskytnuté preddavky v cudzej mene prostredníctvom účtu vedeného v tejto cudzej mene sa prepočítavajú na menu euro referenčným výmenným kurzom určeným a vyhláseným Európskou centrálnou bankou alebo Národnou bankou Slovenska v deň predchádzajúci dňu uskutočnenia účtovného prípadu. Ku dňu, ku ktorému sa zostavuje účtovná závierka, sa už neprepočítavajú.

Prijaté a poskytnuté preddavky v cudzej mene na účet zriadený v eurách a z účtu zriadeného v eurách sa prepočítavajú na menu euro kurzom, za ktorý boli tieto hodnoty nakúpené alebo predané. Ku dňu, ku ktorému sa zostavuje účtovná závierka, sa už neprepočítavajú.

Čl. III**Informácie o údajoch na strane aktív súvahy****A Neobežný majetok****1. Dlhodobý nehmotný majetok a dlhodobý hmotný majetok****a) prehľad o pohybe dlhodobého majetku**

Obec

Obec

Účet	Opis významnej položky prírastkov a úbytkov dlhodobého majetku	Prírastok	Úbytok
021	Materská škola 2. podlažie	875170,63	

Obec Veľký Lapáš

Poznámky konsolidovanej účtovnej závierky zostavenej k 31. decembru 2023

021	Ihrisko pri materskej škole	28172,95	
021	Stojisko autobusov	3054,00	
021	Chodník na malolapášskej ulici	256545,26	
021	Rozšírenie verejného osvetlenia	8171,82	
021	Budovanie zelenej infraštruktúry	582665,61	
022	Kosačka – technické zhodnotenie	1500,00	
022	Kontajner OFK	6004,99	
022	Žalúzie MŠ	2979,12	
023	Dacia Logan	5850,00	
028	Nábytok – 2. podlažie MŠ	10207,20	
028	Interaktívna tabuľa MŠ	2854,00	
031	Pozemky	3760,87	
032	Drevený reliéf na obecnom úrade	2500,00	

b) spôsob a výška poistenia dlhodobého nehmotného majetku a dlhodobého hmotného majetku

Druh poisteného majetku	Spôsob poistenia	Výška ročného poistného
Živelné poistenie	Ročné poistenie	478,93
Poistenie proti odcudzeniu	Ročné poistenie	185,23
Poistenie strojov	Ročné poistenie	37,80
Poistenie elektroniky	Ročné poistenie	54,00
Poistenie skla	Ročné poistenie	77,76
Poistenie zodpovednosti za škodu	Ročné poistenie	410,40
Poist. zodp. za škodu – mot. voz.	Ročné poistenie	288,26
Havarijné poistenie	Ročné poistenie	149,84
MŠ – poistenie požiaru, živelných nebezpečí a vodovodných škôd	Ročné poistenie	270,87
MŠ – poistenie majetku proti krádeži, lúpeži a vandalizmu	Ročné poistenie	41,47
ZŠ – poistenie požiaru, živelných nebezpečí a vodovodných škôd	Ročné poistenie	1454,77
ZŠ – poistenie majetku proti krádeži, lúpeži a vandalizmu	Ročné poistenie	47,95
ZŠ – poistenie zodp. za škodu spôsobenú na živote a zdraví alebo materiálnu škodu	Ročné poistenie	77,22
BZI – požiarne nebezpečia, Živelné nebezpečia, Voda z vod. zariadení	Ročné poistenie	479,62
MŠ – krádež, lúpež, vandalizmus, požiarne nebezpečia, Živelné nebezpečia, Voda z vod. zariadení	Ročné poistenie	312,34
Poistenie malých a stredných podnikateľov (poistenie majetku)	Ročné poistenie	433,08
Úrazové poistenie žiakov	Ročné poistenie	531,60
Poistenie zodpovednosti za škodu PO	Ročné poistenie	468,99

c) zriadenie záložného práva na dlhodobý nehmotný majetok a dlhodobý hmotný majetok alebo obmedzenie práva nakladať s dlhodobým majetkom

Vecné bremeno podľa § 22 a nasl. Zákona č. 79/1957 Zb. o výrobe, rozvode a spotrebe elektriny (elektrizačný zákon) v spojení s § 96 ods. 4 zákona č. 251/2012 Z. z. o energetike a o zmene a doplnení niektorých zákonov v prospech spoločnosti Západoslovenská distribučná, a.s., IČO: 36 361 518, so sídlom Čulenova 6, 816 47 Bratislava podľa geometrického plánu č. 47 029 102 - 164/2014 na pozemku C KN č. 1688 týkajúce sa elektroenergetického zariadenia: 1x22 kV VN linka č. 309 na trase Rz Nitra 2 - Vráble PAL, podľa Z 3212/14. - 459/14 - Vecné bremeno podľa § 22 a nasl. Zákona č. 79/1957 Zb. o výrobe, rozvode a spotrebe elektriny (elektrizačný zákon) v spojení s § 96 ods. 4 zákona č. 251/2012 Z. z. o energetike a o zmene a doplnení niektorých zákonov v prospech spoločnosti Západoslovenská distribučná, a.s., IČO: 36 361 518, so sídlom Čulenova 6, 816 47 Bratislava podľa geometrického plánu č. 47 029 102 - 173/2014 na pozemku C KN č. 1688 týkajúce sa elektroenergetického zariadenia: 1x22 kV VN linka č. 309 na trase Rz Nitra 2 - Vráble PAL, podľa Z 3920/14. - 628/14 - Vecné bremeno v zmysle znenia § 11 a § 43 Zákona č.251/2012 Z.z. o energetike a o zmene niektorých zákonov sa na nehnut. reg.,C" parc.č.414/92 zriaďuje vecné bremeno zo zákona zodpovedajúce právu vstupu na uvedený pozemok v rozsahu nevyhnutnom na výkon povolenej činnosti a v práve zriaďovať na uvedenom pozemku elektrické vedenia a elektroenergetické zariadenie distribučnej sústavy, v súlade s geom.plánom G1-1732/2014 z dôvodu obmedzenia vlastníckeho práva k pozemku vybudovaním elektroenergetických zariadení distribučnej sústavy v prospech Západoslovenská distribučná,a.s., Čulenova č.6, Bratislava IČO:36 361 518, podľa Z-935/2019-168/2019 Vlastník poradové číslo 1 Vecné bremeno - právo prechodu osôb a prejazdu motorovými vozidlami cez parc.č. reg.,C" 324/2 v prospech vlastníka parc.č.reg.,C" 191/3, 191/4, 191/5 a stavby s.č.284 postavenej na parc.č.191/3 v rozsahu celých nehnuteľností podľa kúpnej zmluvy a zmluvy o zriadení vecného bremena V 7340/10 - 105/2011 Vlastník poradové číslo 1 Vecné bremeno - právo prechodu osôb a prejazdu motorovými vozidlami a parkovania cez parc.č. reg.,C" 191/1 v prospech vlastníka parc.č.reg.,C" 191/3, 191/4, 191/5 a stavby s.č.284 postavenej na parc.č.191/3 v rozsahu celých nehnuteľností podľa kúpnej zmluvy a zmluvy o zriadení vecného bremena V 7340/10 - 105/2011 13 z 14 Výpis je nepoužiteľný na právne úkony Vlastník poradové číslo 1 Vecné bremeno v zmysle znenia § 10 a § 36 Zákona č.656/2004 Z.z. v prospech ZSE Distribúcia, a.s., Bratislava, zodpovedajúce právu vstupu na uvedené pozemky: C KN parc.č. 185/1 v rozsahu nevyhnutnom na výkon povolenej činnosti v súlade s GP č. 334/2011 (vyhotovil: Martin Šiška) z dôvodu obmedzenia vlastníckeho práva k pozemku vybudovaním elektroenergetických zariadení distribučnej sústavy podľa Z 7642/2011 -156/11 Vlastník poradové číslo 1 Vecné bremeno - povinnosť strpieť uplatňovanie práv prevádzkovateľa produktovodu SLOVNAFT, a.s. v rozsahu podľa Geometrického plánu č. 48/09, v súlade s § 10 zákona NRSR č. 656/2004 Z.z. o energetike na parc.č. 1688, 1746 podľa Z 5889/09. - 208/09, -236/12 Vlastník poradové číslo 1 Vecné bremeno - právo prechodu peši a motorovými vozidlami a právo vedenia inžinierskych sietí v celom rozsahu cez CKN parc.č. 414/92 v prospech CKN parc.č. 414/41, 414/42, 414/43, 414/265, 414/44, 414/45, 414/46, 414/47, 414/48, 414/49, 414/50, 414/51, 414/266, 414/52, 414/292, 414/53, 414/54, 414/55, 414/293, 414/56, 414/57, 414/172, 414/58, 414/59, 414/60, 414/61, 414/62, 414/63, 414/64, 414/65, 414/66, 414/67, 414/75, 414/76, 414/77, 414/312, 414/78, 414/79, 414/80, 439/3, 414/40, 414/68, 414/69, 414/70, 414/71, 414/72, 414/73, 414/74, 414/81, 414/82, 414/83, 414/84, 414/85, 414/86, 414/87, 414/88, 414/89, 414/90, 414/91, 414/107, 414/108, 414/109, 414/110, 414/111, 414/118, 414/119, 414/124, 414/125, 414/126, 414/131, 414/135, 414/133, 414/141, 414/123,414/129, 414/144, 414/130, 414/146, 414/147, 414/151, 414/137, 414/150, 414/142, 414/143, 414/145, 414/156, 414/153, 414/161, 414/166, 414/162, 414/163, 414/160, 414/157,414/175, 414/92, 414/176, 414/195,414/210, 414/208 ,414/247 ,414/246,414/255, 414/256, 414/254, 414/316, podľa V 4736/12 -149/12, - 208/12, -62/13, -102/13, -108/13, -149/13, V 4583/13 - 165/13, -293/13, -41/14, -42/14, - 65/14, -119/14, -123/14,-135/14, -136/14, -137/14, -145/14, -224/14, -236/14, -238/14, -357/14, - 362/14, -396/14, -397/14, -60/15, - 68/15, -238/15, -256/15, -327/15, -500/15, -519/15, - 608/15,- 207/16, -332/16,-601/16,-76/17, V 35/17-99/17,-579/17, - 35/18, V 4593/18-320/18, 431/18, - 7/19, - 1116/19, - 1117/19, -80/21, - 104/22

d) opis a hodnota dlhodobého majetku vo vlastníctve účtovnej jednotky alebo v správe účtovnej jednotky

Majetok, ku ktorému má účtovná jednotka vlastnícke právo	Suma
Pozemky	131667,51
Stavby	6031915,75
Samostatne hnutelné veci	63692,92
Dopravné prostriedky	82159,32
Drobný dlhodobý nehmotný majetok	987,52
Ostatný dlhodobý nehmotný majetok	37082,14
Drobný dlhodobý majetok	21014,42
Umelecké diela	4500,00

2. Dlhodobý finančný majetok

Dlhodobý finančný majetok nemal pohyb.

3. Majetkové podiely účtovnej jednotky v iných spoločnostiach

Obec nemá majetkové podiely v iných spoločnostiach

4. Dlhové cenné papiere a realizovateľné cenné papiere, dlhodobé pôžičky a ostatný dlhodobý finančný majetok

a) dlhové cenné papiere držané do splatnosti a realizovateľné cenné papiere (riadky 027 až 028 súvahy):

Názov emitenta	Druh cenného papiera	Mena cenného papiera	Výnos v %	Účtovná hodnota vykázaná v súvahe účtovnej jednotky k 31.12. 2023	Účtovná hodnota vykázaná v súvahe účtovnej jednotky k 31.12. 2022
Západosl. vodár. spol. a.s.	Akcia kmeňová	Euro	0	206275,85	206275,85
SPOLU:				206275,85	206275,85

B Obežný majetok

1. Pohl'advky

a) opis významných pohl'advok podľa jednotlivých položiek súvahy

Pohl'advky	Riadok súvahy	Hodnota pohl'advok brutto	Hodnota pohl'advok netto	Opis
pohl'advky z nedaňových príjmov	068	18765,51	8548,24	poplatok za TKO
pohl'advky z daňových príjmov	069	31023,44	1976,15	daň z nehnuteľností

b) vývoj opravnej položky k pohl'advkam

Pohl'adávky, ku ktorým bola tvorená opravná položka	Zostatok OP k 31.12.2022	+ OP	- OP	Zostatok OP k 31.12.2023	Dôvod zvýšenie, zníženia a zrušenia OP
účet 318	12013,92		-1796,65	10217,27	neuhradené TKO
účet 319	32262,96		-3215,67	29047,29	neuhradená DzN

2. Finančný majetok

opis významných zložiek krátkodobého finančného majetku

Krátkodobý finančný majetok	Zostatok k 31.12.2023	Zostatok k 31.12.2022
Pokladnica	1152,32	641,85
Bankové účty	109877,58	198658,81
Bankové účty v ZŠ	71 096,78	82994,93

Čl. IV

Informácie o údajoch na strane pasív súvahy

A Vlastné imanie

Zmeny vlastného imania nastali vplyvom zaúčtovania výsledku hospodárenia (účet 428)

B Záväzky

1. Záväzky podľa doby splatnosti - obec

a) záväzky podľa doby splatnosti (riadky 140 a 151 súvahy)

Záväzky so zostatkovou dobou splatnosti do jedného roka vrátane:

- záväzky zo sociálneho fondu	1508,69 €
- dodávateľské faktúry	13190,20 €
- iné záväzky (účet 379)	33500,00 €
- záväzky voči zamestnancom	19214,73 €
- záväzky voči SP a ZP	18896,68 €
- záväzky voči daňovému úradu	2844,24 €

Záväzky podľa doby splatnosti - ZŠ

b) záväzky podľa doby splatnosti

c) - záväzky zo sociálneho fondu	19248,14 €
d) - iné záväzky (účet 379)	63,22 €
e) - záväzky voči zamestnancom	30 132,11 €
f) - záväzky voči SP a ZP	17515,22 €
g) - záväzky voči daňovému úradu	4138,09 €

Účet 428 998 – opravy obec

Na účte 318 a 319 boli zistené pri inventarizácii rozdiely

Oprava dane z minulých rokov na strane má dať 2647,54 Eur, oprava na účte 319 na strane má dať vo výške 824,01 Eur a oprava na účte 318 na strane má dať vo výške 1531,59 Eur.

2. Bankové úvery a ostatné prijaté návratné finančné výpomoci

a) dlhodobé bankové úvery a krátkodobé bankové úvery

b) Úver Prima banka – zostatok k 31.12.2023	176.452,00 €
c) Úver Slovenská záručná a rozvojová banka – zostatok k 31.12.2023	245.604,00 €
d) Úver Prima banka – zostatok k 31.12.2023	98.333,00 €

3. Časové rozlíšenie

a) popis významných položiek časového rozlíšenia výdavkov budúcich období a výnosov budúcich období

b)

Popis významnej položky časového rozlíšenia	Zostatok k 31.12.2023	Zostatok k 31.12.2022
Výnosy budúcich období	1753812,59	1087463,24

Čl. V**Informácie o výnosoch a nákladoch****1. Výnosy - popis a výška významných položiek výnosov**

Popis /číslo účtu a názov/	Suma 2023
a) Daňové a colné výnosy a výnosy z poplatkov	981507,70
632 - Daňové výnosy samosprávy	901460,36
633 - Výnosy z poplatkov	80047,34
b) Ostatné výnosy z prevádzkovej činnosti	74482,72
642 - Tržby z predaja materiálu	1055,82
644 - Zmluvné pokuty, penále a úroky z omeškania	5397,15
648 - Ostatné výnosy z prevádzkovej činnosti	68029,75
c) Zúčtovanie rezerv a OP	5012,32
657 - Zúčtovanie zákonných opravných položiek z prevádzkovej činnosti	5012,32
d) výnosy z transferov a rozpočtových príjmov v obciach, VÚC a v RO a PO zriadených obcou alebo VÚC	949417,09
693 - Výnosy samosprávy z bežných transferov zo ŠR	763732,6
694 - Výnosy samosprávy z kapitálových transferov zo ŠR	140997,23
695 - Výnosy samosprávy z bežných transferov od Európskej únie	39992,26
697 - Výnosy samosprávy z bežných transferov od ostatných subjektov mimo verejnej správy	4695,00

2. Náklady - popis a výška významných položiek nákladov

Popis /číslo účtu a názov/	Suma 2023
a) Spotrebované nákupy	231594,41
501 - Spotreba materiálu	124198,05
502 - Spotreba energie	107396,36
b) Služby	376072,29
511 - Opravy a udržiavanie	16668,82
512 - Cestovné	1807,15
518 - Ostatné služby	357072,29
c) Osobné náklady	1028741,90
521 - Mzdové náklady	746249,61
524 - Záonné sociálne náklady	255111,55
525 - Ostatné sociálne poistenie	2335,72
527 - Záonné sociálne náklady	25045,02
d) Dane a poplatky	128,88
538 - Ostatné dane a poplatky	128,88
e) Ostatné náklady na prevádzkovú činnosť	3308,59
548 - Ostatné prevádzkové náklady	3308,59
f) Odpisy, rezervy a opravné položky z prevádzkovej činnosti a finančnej činnosti a zúčtovanie časového rozlíšenia	212561,75
551 - Odpisy dlhodobého majetku	212561,75
h) Finančné náklady	53149,14
562 - Úroky	15530,63
568 - Ostatné finančné náklady	37618,51
i) náklady na transfery a náklady z odvodov príjmov	2522,41
586 - Náklady na transfery z rozpočtu obce, VÚC subjektov mimo verejnej správy	2522,41

Čl. VI

Informácie o spriaznených osobách a o ekonomických vzťahoch účtovnej jednotky a spriaznených osôb

1. Informácie o spriaznených osobách a o ekonomických vzťahoch účtovnej jednotky a spriaznených osôb

Obec nemá spriaznené osoby ani ekonomické vzťahy s nimi.

Čl. VII

Informácie o rozpočte a hodnotenie plnenia rozpočtu

Rozpočet obce Veľký Lapáš bol schválený obecným zastupiteľstvom dňa 9.2.2023 uznesením č. 28/2023

Zmeny rozpočtu:

- rozpočtové opatrenie č. 1 zo dňa 13.4.2023
- rozpočtové opatrenie č. 2 zo dňa 13.4.2023
- rozpočtové opatrenie č. 3 zo dňa 13.4.2023
- rozpočtové opatrenie č. 4 zo dňa 13.4.2023
- rozpočtové opatrenie č. 5 zo dňa 13.4.2023
- rozpočtové opatrenie č. 6 zo dňa 13.4.2023
- rozpočtové opatrenie č. 7 zo dňa 13.4.2023
- rozpočtové opatrenie č. 8 zo dňa 13.4.2023
- rozpočtové opatrenie č. 9 zo dňa 13.4.2023
- rozpočtové opatrenie č. 10 zo dňa 13.6.2023
- rozpočtové opatrenie č. 11 zo dňa 13.6.2023
- rozpočtové opatrenie č. 12 zo dňa 13.6.2023
- rozpočtové opatrenie č. 13 zo dňa 13.6.2023
- rozpočtové opatrenie č. 14 zo dňa 13.6.2023
- rozpočtové opatrenie č. 15 zo dňa 13.6.2023
- rozpočtové opatrenie č. 16 zo dňa 13.6.2023
- rozpočtové opatrenie č. 17 zo dňa 7.12.2023
- rozpočtové opatrenie č. 18 zo dňa 7.12.2023
- rozpočtové opatrenie č. 19 zo dňa 7.12.2023
- rozpočtové opatrenie č. 20 zo dňa 7.12.2023
- rozpočtové opatrenie č. 21 zo dňa 7.12.2023
- rozpočtové opatrenie č. 22 zo dňa 7.12.2023
- rozpočtové opatrenie č. 23 zo dňa 7.12.2023
- rozpočtové opatrenie č. 24 zo dňa 7.12.2023
- rozpočtové opatrenie č. 25 zo dňa 21.12.2023

Výška dlhu podľa § 17 ods. 7 zákona č.583/2004 Z.z. o rozpočtových pravidlách územnej samosprávy a o zmene a doplnení niektorých zákonov v z.n.p. za bežné účtovné obdobie a bezprostredne predchádzajúce účtovné obdobie

Druh bankového úveru podľa splatnosti /krátkodobý, dlhodobý/	Stav k 31.12.2023	Stav k 31.12.2022
Dlhodobý bankový úver – Prima banka	0	6298,15
Dlhodobý bankový úver – Slovenská záručná a rozvojová banka	245604,00	287712,00
Dlhodobý bankový úver – Prima banka	176452,00	203956,00
Dlhodobý bankový úver – Prima banka	98333,00	203956,00

Čl. VIII.

**Informácie o skutočnostiach, ktoré nastali po dni, ku ktorému sa zostavuje účtovná zvierka
do dňa zostavenia účtovnej zvierky**

Informácie o skutočnostiach, ktoré nastali po dni, ku ktorému sa zostavuje účtovná zvierka do dňa zostavenia účtovnej zvierky:

Po 31. decembri 2023 nenastali také udalosti, ktoré by si vyžadovali zverejnenie alebo vykázanie v účtovnej zvierke za rok 2023.

Vypracoval: Daniela Čulaková
Vo Veľkom Lapáši, dňa 19.6.2024



.....
Ing. Katarína Babalová
starostka obce

Príloha č. 1

Organizačná štruktúra obce Veľký Lapáš

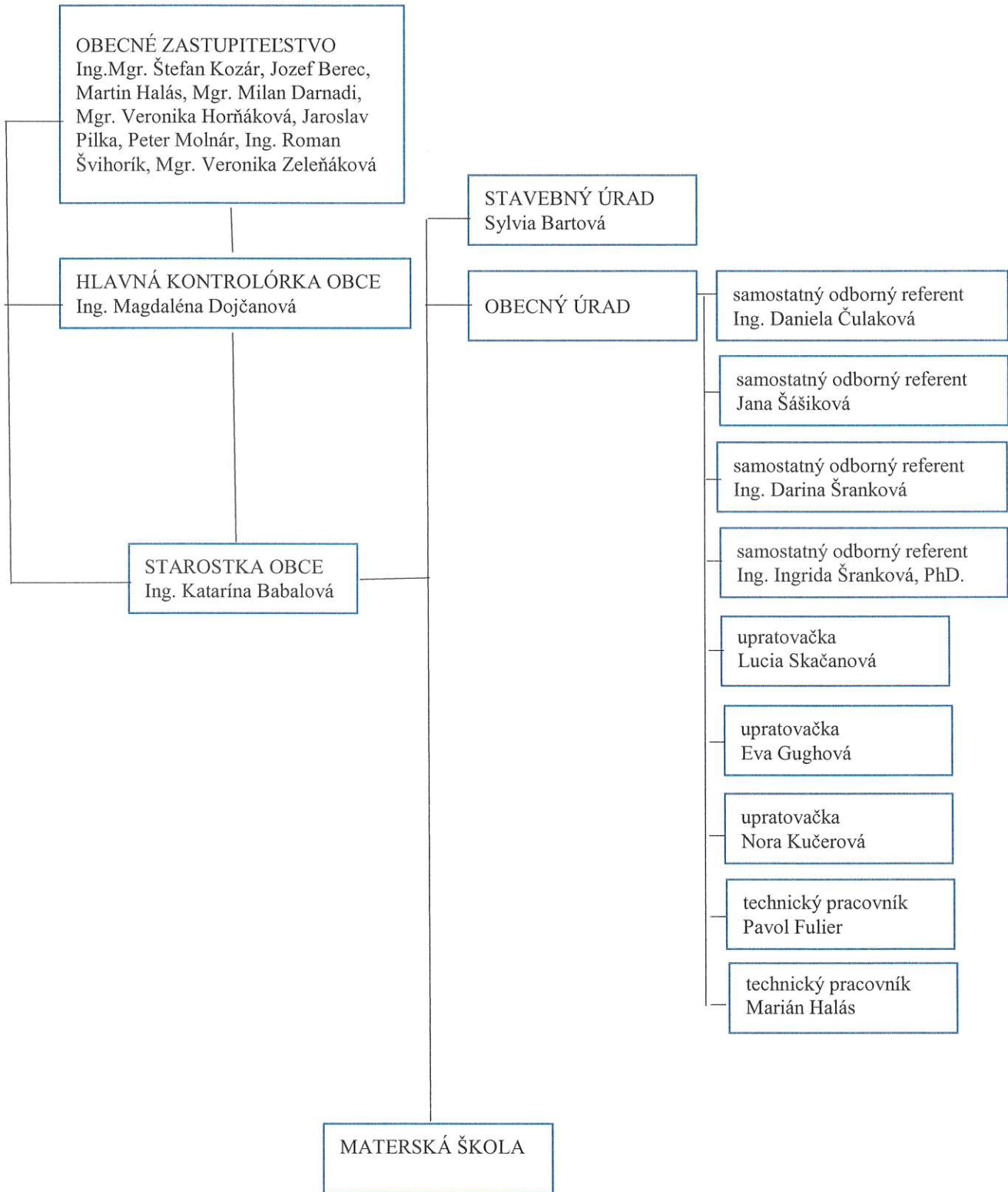



Príloha č. 2

Organizačná štruktúra Základnej školy Veľký Lapáš

