

Výročná správa



KME Service Centre Slovakia s.r.o.

k 31.12.2023

Obsah:

01 Príhovor manažmentu spoločnosti	3
02 Profil spoločnosti	4
02/01 Základné informácie o spoločnosti	4
02/02 Štatutárny orgán	4
02/03 Organizačná štruktúra	5
02/04 Všeobecné zhodnotenie situácie na trhu v roku 2023	6
02/05 Zhodnotenie činnosti spoločnosti v roku 2023	6
02/06 Predpokladaný budúci vývoj činnosti spoločnosti	8
03 Účtovná závierka	9
03/01 Štruktúra nákladov a výnosov	9
03/02 Štruktúra majetku, záväzkov a vlastného imania	10
04 Finančno-ekonomická analýza a ukazovatele finančnej analýzy	12
04/01 Finančno-ekonomická analýza	12
04/02 Ukazovatele finančnej analýzy	13
05 Udalosti osobitného významu po súvahovom dni	13
06 Náklady na výskum a vývoj	13
07 Informácie o významných rizikách	13
08 Nadobúdanie akcií a podielov	14
09 Informácia o rozdelení zisku alebo straty	14
10 Aktivity v oblasti životného prostredia a BOZP	14
11 Personálna politika	14
12 Účtovná závierka a správa audítora	14

01 Príhovor manažmentu spoločnosti

Spoločnosť KME Service Centre Slovakia s.r.o. (ďalej len „spoločnosť“) bola založená 26. januára 2007 na základe Zakladateľskej listiny vo forme notárskej zápisnice a dodatku k zakladateľskej listine zo dňa 5.2.2007, v súlade s ustanovením § 57 ods.3, 105-135 zákona číslo 513/1991 Zb. Obchodný zákonník. Vznik spoločnosti 12.2.2007

Spoločnosť KME Service Centre Slovakia s.r.o. je od 29.7.2022 dcérskou spoločnosťou nemeckej spoločnosti KME SE, so sídlom Klosterstrasse 29, Osnabruck 49074, Nemecko. Táto zmena nastala v súvislosti s rozhodnutím spoločnosti Aurubis AG so sídlom v Hamburgu, ktorá v tlačovej správe zo dňa 9. augusta 2021 oznámila, že má v úmysle odpredať svoj závod na ploché valcované výrobky FRP v Zutphene (Holandsko), ako aj rezacie centrá v Birminghame (Spojené kráľovstvo), Dolnom Kubíne (Slovensko) a Mortare (Taliansko) s celkovým počtom približne 360 zamestnancov. Kúpajúcim sa stala spoločnosť Intek Group so sídlom v Taliansku, ktorá vlastní spoločnosti zaoberajúce sa výrobou a spracovaním medi KME Group.

Hlavnou činnosťou spoločnosti je rezanie medi a medených zliatin nielen pre súčasných, ale aj budúcich partnerov, ktorými sú predovšetkým podniky z oblasti automobilového priemyslu.

Spoločnosť je od roku 2008 vlastníkom certifikátu Systém manažmentu akosti **ISO 9001:2015**, od roku 2011 certifikátu Systém environmentálneho manažmentu **ISO 14001:2015** a od roku 2018 je spoločnosť vlastníkom certifikátu Systém manažérstva bezpečnosti a ochrany zdravia pri práci v organizáciách **ISO 45001:2018**.

Manažment spoločnosti
KME Service Centre Slovakia s.r.o.
14. 5. 2024



02 Profil spoločnosti

02/01 Základné informácie o spoločnosti

Obchodné meno: KME Service Centre Slovakia, s.r.o.

Sídlo: Mokrad'ská ul.2931
026 01 Dolný Kubín

IČO: 36 737 062

DIČ: 2022334754

Výška vkladu: EUR 1 015 734

Predmet činnosti:

- Kúpa tovaru na účely jeho predaja konečnému spotrebiteľovi (maloobchod)
- Kúpa tovaru na účely jeho predaja iným prevádzkovateľom živnosti (veľkoobchod)
- Sprostredkovateľská činnosť v rozsahu voľnej živnosti
- Mechanická úprava kovov a plechov (ohýbanie, rezanie, strihanie na mieru)
- Podnikanie v oblasti nakladania s iným ako nebezpečným odpadom

02/02 Štatutárny orgán

Konatelia: Tadeusz Kipiel (od 1.4.2007)
Kakha Avaliani (od 29.7.2022)
Stefano Cultrera (od 29.7.2022)
Michele Manfredi (od 29.7.2022)



02/03 Organizačná štruktúra

Štruktúra spoločníkov:

	Výška vkladu spoločníkov		Hlasovacie práva
	EUR	%	%
KME SE, Nemecko	1 015 734	100	100
Spolu	1 015 734	100	100

Štruktúra zamestnancov:

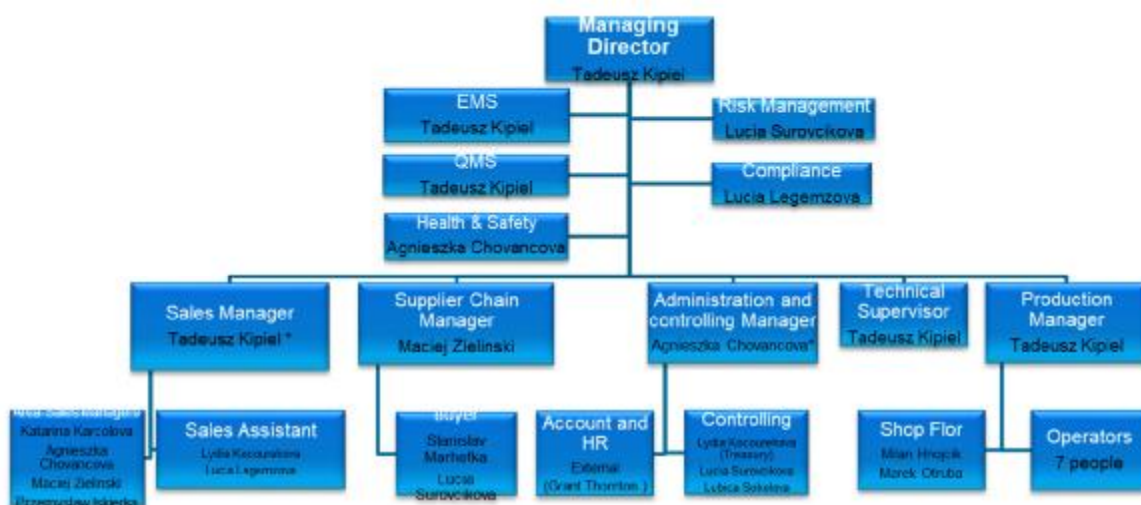

02/04 Všeobecné zhodnotenie situácie na trhu v roku 2023

Medziročná zmena hrubého domáceho produktu za rok 2023 dosiahla úroveň 1,1%; Miera nezamestnanosti klesla medziročne o 1% (hodnota miery nezamestnanosti v decembri 2023 dosiahla úroveň 5,3%). Inflácia medziročne klesla v decembri 2023 na úroveň 10,5%.

02/05 Zhodnotenie činnosti spoločnosti v roku 2023

Spoločnosť KME Service Centre Slovakia s.r.o. dosiahla za rok 2023 porovnateľný, hoci o niečo nižší čistý obrat ako by bol štvornásobok hodnoty čistého obratu predchádzajúceho hospodárskeho roka, ktoré bolo z dôvodu prechodu z hospodárskeho roka na kalendárny rok skrátené na tri mesiace od 1.10.2022 do 31.12.2022. Skladové zásoby Spoločnosti sú výrazne vyššie ako v predchádzajúcom účtovnom období.

Výrobná hala spoločnosti bola v roku 2007 koncipovaná na uskladnenie približne 150 ton materiálu. V súčasnej dobe, je možné efektívnejším a prehľadnejším spôsobom uskladniť až takmer 600 ton materiálu.

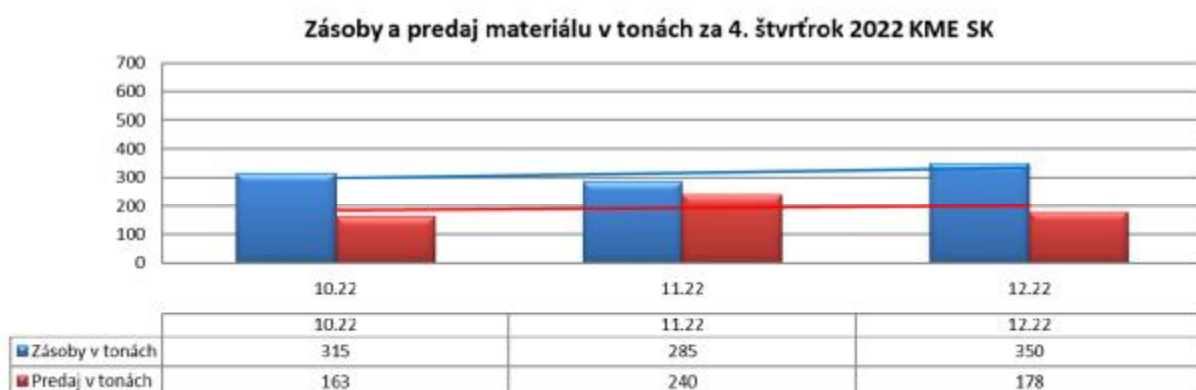
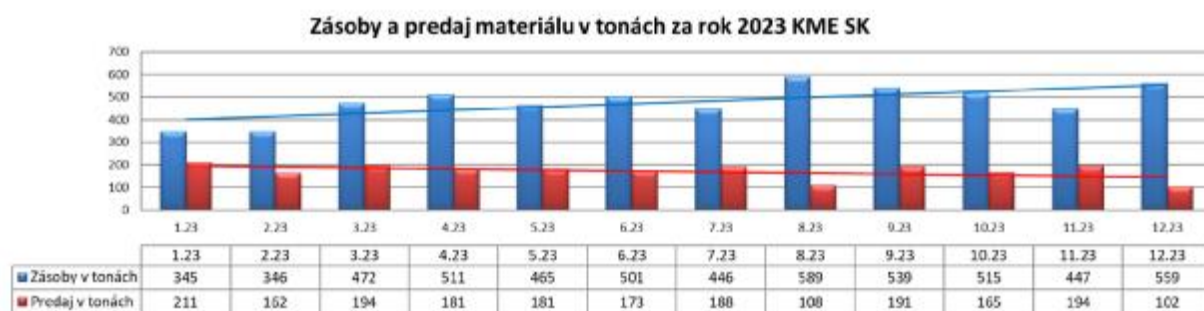

Spoločnosť KME Service Centre Slovakia s.r.o. nakupuje materiál od overených dodávateľov, čím garantuje vysokú kvalitu spracovaného materiálu. Viac ako 80% materiálu obstaráva spoločnosť zo skupiny KME.

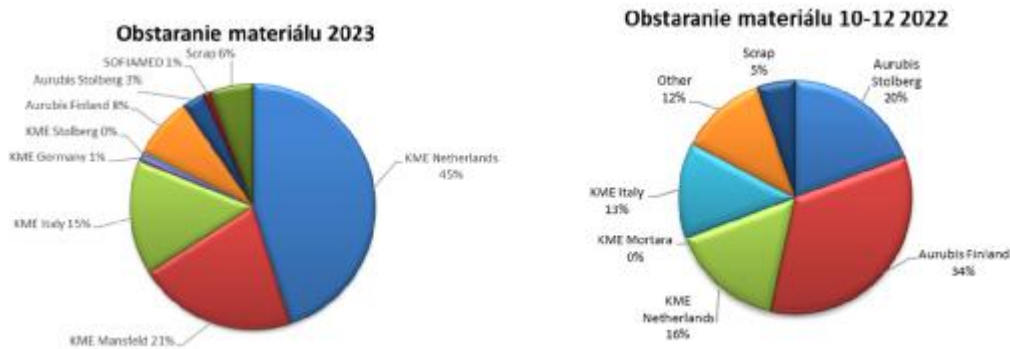

Spoločnosť KME Service Centre Slovakia s.r.o. zefektívnením procesu spracovania použiteľného odpadu (využitie použiteľného odpadu z jednej zákazky na spracovanie v inej zákazke) zabezpečila zníženie definitívne nevyužiteľného odpadu. Zároveň, efektívnejším spracovaním materiálu zabezpečila zníženie spotreby energií. Spoločnosť od roku 2015 postupne zvyšovala produktivitu práce zabezpečením kvalitného technického vybavenia výrobných haly a zabezpečením mapovania pracovných procesov vo výrobe.

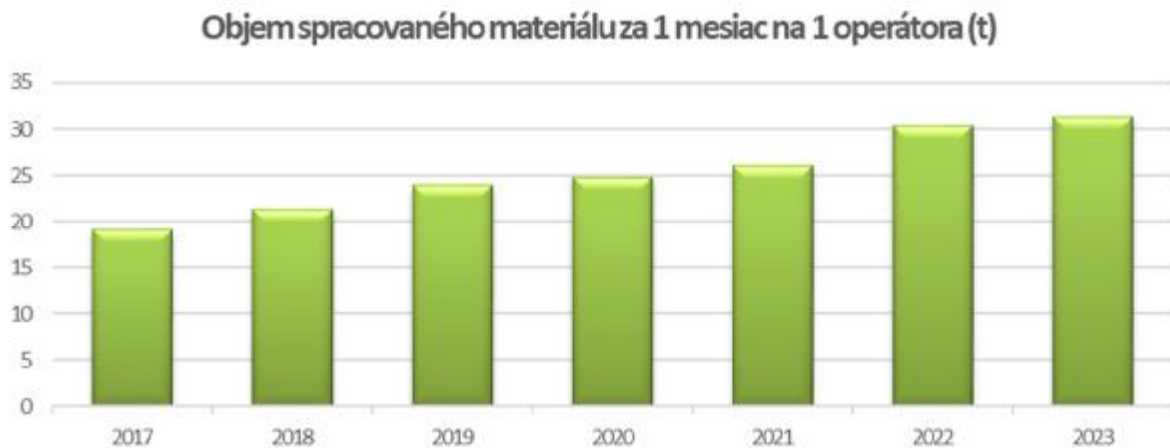

V súčasnosti je spoločnosť zameraná a digitalizáciu všetkých procesov.



02/06 Predpokladaný budúci vývoj činnosti spoločnosti

Hlavnou myšlienkou a zámerom na založenie výrobnjej jednotky bolo posilnenie pozície vo východoeurópskom regióne, kde sa výrazne zvýšil záujem investorov o automobilový priemysel.

Zámerom spoločnosti KME Service Centre Slovakia s.r.o. do budúcnosti je ponúkať vysokokvalitný materiál zo zliatiny z drahých kovov narezaný v požadovanom rozmere s dôrazom na kvalitu. Spomínaná kvalita je zabezpečená získanými certifikátmi kvality, ktoré sú neodmysliteľnou súčasťou obchodných transakcií v automobilovom priemysle.

Vďaka veľmi dobrým vzťahom so súčasnými zákazníkmi a aktívnej obchodnej stratégii spoločnosť počíta s ich nepretržitou spoluprácou aj v tak nepredvídateľnej situácii, aká je v súčasnej dobe v celosvetovej ekonomike.

Koncom roka 2023 ukončila činnosť spoločnosť KME Metale Sp. z o.o. w likvidácii so sídlom v Krakove. Spoločnosť KME Service Centre Slovakia s.r.o. transformovala do svojho portfólia zákazníkov tejto spoločnosti a spolu s integráciou niekoľkých obchodných zástupcov pôvodnej poľskej spoločnosti medzi svojich zamestnancov, rozšírila a upevnila svoje, už aj dovtedy výrazné postavenie na poľskom trhu.



Spoločnosť kladie vysoký dôraz na neustále zefektívňovanie pracovného procesu. V budúcom roku plánuje rozšíriť technickú kapacitu strojov, čo by malo zvýšiť produktivitu o približne 30 až 50% súčasnej kapacity.

V snahe o maximálnu digitalizáciu výrobných a administratívnych procesov, spoločnosť plánuje implementovať nové technológie a rozšíriť súčasné informačné systémy.

Spoločnosť má snahu získať nový certifikát IATF.

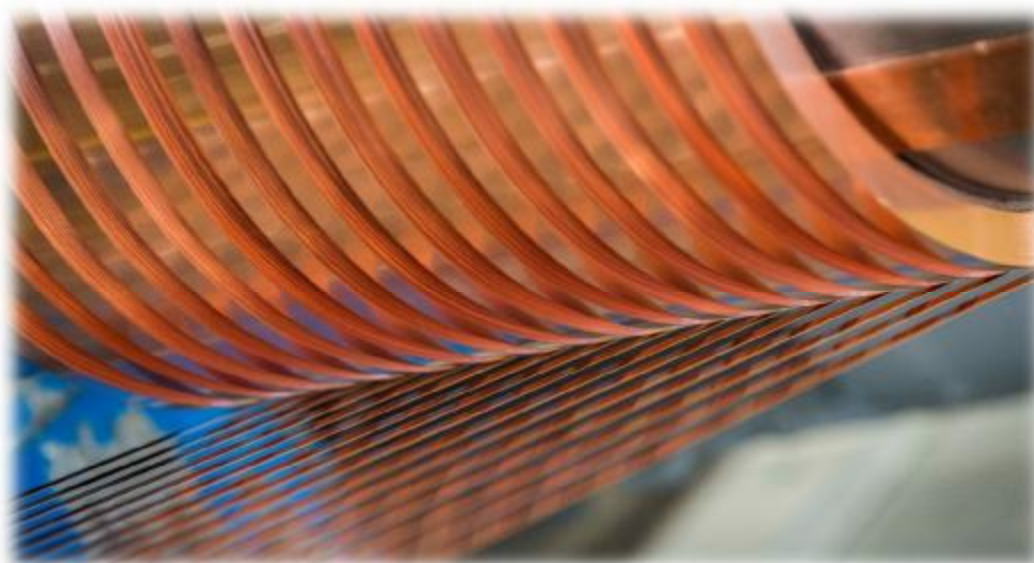

03 Účtovná zvierka

Informácie v tabuľkách k dátumu 31.12.2023 sú údaje za účtovné obdobie od 1. januára 2023 do 31. decembra 2023 a informácie v tabuľkách k dátumu 31.12.2022 sú údaje za účtovné obdobie od 1. októbra 2022 do 31. decembra 2022.

03/01 Štruktúra nákladov a výnosov

Údaje v celých EUR			
Náklady	k 31.12.2022	k 31.12.2023	Rozdiel
Prevádzkové náklady spolu:	5 758 916	32 629 374	26 870 458
Spotreba materiálu	5 018 084	18 139 429	13 121 345
Spotreba energie	4 987	26 136	21 149
Náklady na predaný tovar	0	0	0
Cestovné	2 573	19 689	17 116
Náklady na služby	171 470	683 156	511 686
Mzdové a osobné náklady	91 268	508 740	417 472
Zákonné sociálne a zdravotné poistenie a náklady	15 584	150 107	134 523
Odpisy	21 773	95 186	73 413
Odpis pohľadávok - Faktoring	0	10 931 205	10 931 205
Ostatné prevádzkové náklady	433 177	2 075 726	1 642 549
Finančné náklady	34 954	283 422	248 468
Nákladové úroky	32 566	141 287	108 721
Kurzové straty	832	7 381	6 549
Ostatné finančné náklady	1 556	134 754	133 198
Daň z príjmov splatná	18 286	268 461	250 175
Daň z príjmov odložená	37 388	-8 604	-45 992
Náklady celkom	5 849 544	33 172 653	27 323 109

Údaje v celých EUR			
Výnosy	k 31.12.2022	k 31.12.2023	Rozdiel
Prevádzkové výnosy spolu:	6 039 559	33 878 191	27 838 632
Tržby z predaja výrobkov	5 540 687	20 612 905	15 072 218
Tržby z predaja služieb	47 519	12 518	-35 001
Tržby z predaja tovaru	0	0	0
Zmena stavu zásob	17 508	395 146	377 638
Výnosy z odpísan.pohľadávok - Faktoring	0	10 931 205	10 931 205
Ostatné prevádzkové výnosy	433 845	1 926 417	1 492 572
Finančné výnosy	9 869	230 110	220 241
Výnosové úroky	5	3 758	3 753
Kurzové zisky	0	81	81
Ostatné finančné výnosy	9 864	226 271	216 407
Výnosy celkom	6 049 428	34 108 301	28 058 873
Zisk(strata) po zdanení	199 884	935 648	735 764

03/02 Štruktúra majetku, záväzkov a vlastného imania

Údaje v celých EUR	k 31.12.2022	k 31.12.2023	Rozdiel
Neobežný majetok	750 402	1 639 756	889 354
Dlhodobý nehnuteľný majetok	20 015	949 218	929 203
Softvér	14 827	12 355	-2 472
Oceniteľné práva	0	933 158	933 158
Ostatný dlhodobý nehmotný majetok	5 188	3 705	-1 483
Dlhodobý hnuťelný majetok	730 387	690 538	-39 849
Pozemky	96 879	96 879	0
Budovy a stavby	478 983	431 315	-47 668
Samostatné hnuťelné veci a súbory	154 525	151 560	-2 965
Obstaranie dlhodobého hmotného majetku	0	8 500	8 500
Poskytnuté preddavky na dlhodobý hmotný majetok	0	2 284	2 284
Dlhodobý finančný majetok	0	0	0
Obežný majetok	7 361 024	6 581 065	-779 959
Zásoby	3 113 541	5 534 477	2 420 936
Materiál	2 694 824	4 720 614	2 025 790
Nedokončená výroba	0	0	0
Hotové výrobky	418 717	813 863	395 146
Tovar	0	0	0
Dlhodobé pohľadávky	3 415	12 019	8 604
Odložená daňová pohľadávka	3 415	12 019	8 604
Krátkodobé pohľadávky	3 889 150	885 332	-3 003 818
Pohľadávky z obchodného styku	3 776 107	760 285	-3 015 822
Daňové pohľadávky	9 117	0	-9 117
Pohľadávky z derivátových obchodov	12 050	29 508	17 458
Ostatné pohľadávky	91 876	95 539	3 663
Finančné účty	354 918	149 237	-205 681
Peniaze	0	0	0
Účty v bankách	354 918	149 237	-205 681
Časové rozlíšenie	5 967	4 648	-1 319
Náklady budúcich období	2 471	3 846	1 375
Príjmy budúcich období	3 496	802	-2 694
Aktíva spolu:	8 117 393	8 225 469	108 076

Údaje v celých EUR	k 31.12.2022	k 31.12.2023	Rozdiel
Vlastné imanie	1 590 457	2 526 105	935 648
Základné imanie	1 015 734	1 015 734	0
Zákonný rezervný fond	61 123	71 118	9 995
Zisk/strata minulých rokov	313 716	503 605	189 889
Zisk/strata bežného obdobia	199 884	935 648	735 764
Záväzky	6 526 936	5 699 364	-827 572
Rezervy	72 129	98 538	26 409
Dlhodobé záväzky	937	481	-456
Ostatné záväzky voči prepojeným účtovným jednotkám	0	0	0
Záväzky zo sociálneho fondu	937	481	-456
Ostatné dlhodobé záväzky	0	0	0
Krátkodobé záväzky	6 453 870	5 600 345	-853 525
Záväzky z ochodného styku	4 272 463	4 505 293	232 830
Nevy fakturované dodávky	10 917	47 288	36 371
Ostatné záväzky voči prepojeným účtovným jednotkám	1 962 566	648 468	-1 314 098
Záväzky voči zamestnancom	53 669	28 870	-24 799
Záväzky zo zdravotného a soc.poistenia	17 883	36 669	18 786
Daňové záväzky a dotácie	132 918	320 296	187 378
Ostatné záväzky	3 454	13 461	10 007
Časové rozlíšenie	0	0	0
Výdavky budúcich období - krátkodobé	0	0	0
Záväzky a vlastné imanie celkom:	8 117 393	8 225 469	108 076

04 Finančno-ekonomická analýza a ukazovatele finančnej analýzy

04/01 Finančno-ekonomická analýza

Údaje v celých EUR		
Štruktúra majetku, záväzkov a vlastného imania	k 31.12.2022	k 31.12.2023
Nehmotný dlhodobý majetok	20 015	949 218
Hmotný dlhodobý majetok	730 387	690 538
Dlhodobé pohľadávky	3 415	12 019
Dlhodobý majetok spolu	753 817	1 651 775
Zásoby	3 113 541	5 534 477
Krátkodobé pohľadávky	3 889 150	885 332
Finančné účty	354 918	149 237
Časové rozlíšenie	5 967	4 648
Krátkodobý majetok spolu	7 363 576	6 573 694
Majetok spolu	8 117 393	8 225 469
Vlastné imanie	1 590 457	2 526 105
Dlhodobé záväzky	937	481
Rezervy	72 129	98 538
Krátkodobé záväzky	6 453 870	5 600 345
Bankové úvery a výpomoci	0	0
Časové rozlíšenie	0	0
Krátkodobé cudzie zdroje	6 525 999	5 698 883
Vlastné imanie a záväzky spolu	8 117 393	8 225 469
Pracovný kapitál	837 577	874 811
Fixný kapitál	753 817	1 651 775
Prevádzkový kapitál	1 591 394	2 526 586

Údaje v celých EUR		
Štruktúra majetku, záväzkov a vlastného imania	k 31.12.2022	k 31.12.2023
Tržby z predaja tovaru	0	0
Tržby z predaja výrobkov a služieb	5 588 206	20 625 423
Tržby celkom	5 588 206	20 625 423
Obchodná marža	0	0
Pridaná hodnota	408 600	2 152 159
Pridaná hodnota celkom	408 600	2 152 159
Osobné náklady	106 852	658 847
Finančné náklady (výnosy) okrem nákladových úrokov	-7 481	-87 975
Ostatné náklady (výnosy)	-668	149 309
EBITDA	309 897	1 431 978
Odpisy a opravné položky k dlhodobému majetku	21 773	95 186
EBIT	288 124	1 336 792
Nákladové úroky	32 566	141 287
Daň z príjmu	55 674	259 857
Zisk po zdanení	199 884	935 648

04/02 Ukazovatele finančnej analýzy

UKAZOVATELE LIKVIDITY	k 31.12.2022	k 31.12.2023
Likvidita 1.stupňa	0,05	0,03
Likvidita 2.stupňa	0,66	0,18
Likvidita 3.stupňa	1,14	1,17
UKAZOVATELE RENTABILITY		
ROS - rentabilita tržieb (EBIT / Tržby celkom)	0,05	0,06
ROI - rentabilita celkového kapitálu (EBIT / Prevádzkový kapitál)	0,18	0,53
ROE - rentabilita vlastného kapitálu (Zisk po zdanení / Vlastné imanie)	0,13	0,37
UKAZOVATELE ZADĹŽENOSTI		
Krátkodobá zadĺženosť (Krátkodobé záväzky / Vlastné imanie a záväzky spolu)	0,80	0,68
Dlhodobá zadĺženosť (Dlhodobé záväzky / Vlastné imanie a záväzky spolu)	0,00	0,00
UKAZOVATELE OBRÁKTOVOSTI		
Obrátkovosť zásob (Tržby celkom - Pridaná hodnota / Zásoby)	1,66	3,34
Obrátkovosť vloženého kapitálu (Tržby celkom / Prevádzkový kapitál)	3,51	8,16

05 Udalosti osobitného významu po súvahovom dni

Po 31.decembri 2023 nenastali žiadne udalosti s vplyvom na účtovnú závierku za účtovné obdobie končiace 31.decembra 2023. Akékoľvek dopady budú zohľadnené v účtovnej závierke nasledujúceho účtovného roka.

06 Náklady na výskum a vývoj

Počas účtovného obdobia od 1. januára 2023 do 31. decembra 2023 spoločnosť nevyvíjala aktivity v oblasti výskumu a vývoja, a ani neúčtovala o nákladoch súvisiacich s výskumom alebo vývojom.

07 Informácie o významných rizikách

Spoločnosť v účtovnom období od 1. januára 2023 do 31. decembra 2023 mala poistené pohľadávky, čím stabilizovala možné riziká a neistoty vyplývajúce z finančnej spôsobilosti svojich odberateľov. Spoločnosť má podpísané obchodné kontrakty so svojimi odberateľmi na niekoľko rokov, čím zabezpečuje plynulosť peňažných tokov a minimalizuje riziko úverového zaťaženia. Spoločnosť v priebehu roka 2023 podpísala zmluvu s faktoringovou spoločnosťou na financovanie obchodnej činnosti, čo zabezpečuje stabilný a rovnomerný príjem peňažných tokov bez vplyvu na finančnú situáciu odberateľov. Obchody s použitím zabezpečovacích derivátov sa realizujú bez rizika, s možnosťou spätného odkúpenia zásob v prípade potreby.

08 Nadobúdanie akcií a podielov

Spoločnosť v účtovnom období od 1. januára 2023 do 31. decembra 2023 nenadobudla žiadne vlastné akcie, dočasné listy, obchodné podiely a akcie, dočasné listy, obchodné podiely materskej účtovnej jednotky podľa § 22 zákona o účtovníctve č. 431/2002 Z. z. o účtovníctve v znení neskorších predpisov.

09 Informácia o rozdelení zisku alebo straty

Počas účtovného obdobia od 1. januára 2023 do 31. decembra 2023 spoločnosť dosiahla zisk vo výške EUR 935 648,44. Konatelia spoločnosti navrhujú preúčtovať zisk vo výške EUR 30 455,74 na prídel do zákonného rezervného fondu a zvyšnú časť vo výške EUR 905 192,70 na účet nerozdeleného zisku minulých rokov. Zákonný rezervný fond tak dosiahne výšku 10% základného imania spoločnosti.

10 Aktivity v oblasti životného prostredia a BOZP

Spoločnosť KME Service Centre Slovakia s.r.o., ako jeden z významných podnikov v regióne, si uvedomuje spoločenskú zodpovednosť, a preto pripisuje ochrane životného prostredia, ochrane zdravia a bezpečnosti pri práci najvyššiu prioritu, pretože všetky činnosti, produkty a služby môžu zapríčiniť zásah do životného prostredia. Preto sa všetci zamestnanci musia riadiť odborne a zodpovedne internými smernicami. Environmentálna politika vychádza z angažovanosti, znalosti problematiky a schopnosti zamestnancov, ktorí môžu ovplyvniť životné prostredie v sídle spoločnosti a v regióne. Na jej dosiahnutie prijíma manažment spoločnosti úlohy a záväzky integrované vo všetkých činnostiach spoločnosti.

Spoločnosť KME Service Centre Slovakia s.r.o. je vlastníkom certifikátu Systém environmentálneho manažmentu ISO 14001:2015 od roku 2011 a certifikátu Systém manažérstva bezpečnosti a ochrany zdravia pri práci v organizáciách ISO 45001:2018 od roku 2018.

Spoločnosť KME Service Centre Slovakia s.r.o. v roku 2021 zaradila do používania fotovoltaičné zariadenie, ktoré je umiestnené na streche výrobnéj haly, čím prispela k zníženiu spotreby fosílnych palív na produkciu elektrickej energie.

11 Personálna politika

Priemerný počet zamestnancov spoločnosti v účtovnom období od 1. januára 2023 do 31. decembra 2023 bol 12 zamestnancov. Spoločnosť ku koncu účtovného obdobia zamestnávala 17 zamestnancov – 10 v administratíve a 7 vo výrobe.

12 Účtovná závierka a správa audítora

Tvorí prílohu č.1 tejto výročnej správy