

SPRÁVA AUDÍTORA

o overení účtovnej závierky zostavenej k 31.12.2023

Weindel Logistik Service SR spol. s r.o Bratislava

Audítor:

A-Consultatio, spol. s r.o.
Licencia SKAU č. 247

Prílohy:

Súvaha
Výkaz ziskov a strát
Poznámky k účtovnej závierke
Výročná správa

Máj 2024

SPRÁVA NEZÁVISLÉHO AUDÍTORA

Spoločníkom a konateľom spoločnosti Weindel Logistik Service SR spol. s r.o.

I. Správa z auditu účtovnej závierky

Názor

Uskutočnili sme audit účtovnej závierky spoločnosti Weindel Logistik Service SR spol. s r.o. (ďalej len „Spoločnosť“), ktorá obsahuje súvahu k 31. decembru 2023, výkaz ziskov a strát za rok končiaci sa k uvedenému dátumu, a poznámky, ktoré obsahujú súhrn významných účtovných zásad a účtovných metód.

Podľa nášho názoru, priložená účtovná závierka poskytuje pravdivý a verný obraz finančnej situácie Spoločnosti k 31. decembru 2023 a výsledku jej hospodárenia za rok končiaci sa k uvedenému dátumu podľa zákona č. 431/2002 Z.z. o účtovníctve v znení neskorších predpisov (ďalej len „zákon o účtovníctve“).

Základ pre názor

Audit sme vykonali podľa medzinárodných audítorských štandardov (International Standards on Auditing - ISA). Naša zodpovednosť podľa týchto štandardov je uvedená v odseku Zodpovednosť audítora za audit účtovnej závierky. Od Spoločnosti sme nezávislí podľa ustanovení zákona č. 423/2015 o štatutárnom audite a o zmene a doplnení zákona č. 431/2002 Z. z. o účtovníctve v znení neskorších predpisov (ďalej len „zákon o štatutárnom audite“) týkajúcich sa etiky, vrátane Etického kódexu audítora, relevantných pre náš audit účtovnej závierky a splnili sme aj ostatné požiadavky týchto ustanovení týkajúcich sa etiky. Sme presvedčení, že audítorské dôkazy, ktoré sme získali, poskytujú dostatočný a vhodný základ pre náš názor.

Zodpovednosť štatutárneho orgánu a osôb poverených spravovaním za účtovnú závierku

Štatutárny orgán je zodpovedný za zostavenie tejto účtovnej závierky podľa zákona o účtovníctve a za tie interné kontroly, ktoré považuje za potrebné na zostavenie účtovnej závierky, ktorá neobsahuje významné nesprávnosti, či už v dôsledku podvodu alebo chyby.

Pri zostavovaní účtovnej závierky je štatutárny orgán zodpovedný za zhodnotenie schopnosti Spoločnosti nepretržite pokračovať vo svojej činnosti, za opísanie skutočností týkajúcich sa nepretržitého pokračovania v činnosti, ak je to potrebné, a za použitie predpokladu nepretržitého pokračovania v činnosti v účtovníctve, ibaže by mal v úmysle Spoločnosť zlikvidovať alebo ukončiť jej činnosť, alebo by nemal inú realistickú možnosť než tak urobiť.

Osoby poverené spravovaním sú zodpovedné za dohľad nad procesom finančného výkazníctva Spoločnosti.

Zodpovednosť audítora za audit účtovnej závierky

Našou zodpovednosťou je získať primerané uistenie, či účtovná závierka ako celok neobsahuje významné nesprávnosti, či už v dôsledku podvodu alebo chyby, a vydať správu audítora, vrátane názoru. Primerané uistenie je uistenie vysokého stupňa, ale nie je zárukou toho, že audit vykonaný podľa medzinárodných audítorských štandardov vždy odhalí významné nesprávnosti, ak také existujú. Nesprávnosti môžu vzniknúť v dôsledku podvodu alebo chyby a za významné sa považujú vtedy, ak by sa dalo odôvodnene očakávať, že jednotlivito alebo

A - Consultatio, spol. s r.o.,

29. augusta 36C, 811 09 Bratislava

IČO 35 810 947, licencia SKAu 000247

Obchodný register Okresného súdu Bratislava I, vložka 23985/B

Tel.: +421-2 -53411141, Fax: +421-2-53411390

Partnerská spoločnosť CONSULTATIO HOLDING INTERNATIONAL Wirtschaftsprüfung GmbH, Wien

v súhrne by mohli ovplyvniť ekonomické rozhodnutia používateľov, uskutočnené na základe tejto účtovnej závierky.

V rámci auditu uskutočneného podľa medzinárodných audítorských štandardov, počas celého auditu uplatňujeme odborný úsudok a zachovávame profesionálny skepticizmus. Okrem toho:

- Identifikujeme a posudzujeme riziká významnej nesprávnej účtovnej závierky, či už v dôsledku podvodu alebo chyby, navrhujeme a uskutočňujeme audítorské postupy reagujúce na tieto riziká a získavame audítorské dôkazy, ktoré sú dostatočné a vhodné na poskytnutie základu pre náš názor. Riziko neodhalenia významnej nesprávnej účtovnej závierky je vyššie ako toto riziko v dôsledku chyby, pretože podvod môže zahŕňať tajnú dohodu, falšovanie, úmyselné vynechanie, nepravdivé vyhlásenie alebo obídenie internej kontroly.
- Oboznamujeme sa s internými kontrolami relevantnými pre audit, aby sme mohli navrhnúť audítorské postupy vhodné za daných okolností, ale nie za účelom vyjadrenia názoru na efektívnosť interných kontrol Spoločnosti.
- Hodnotíme vhodnosť použitých účtovných zásad a účtovných metód a primeranosť účtovných odhadov a uvedenie s nimi súvisiacich informácií, uskutočnené štatutárnym orgánom.
- Robíme záver o tom, či štatutárny orgán vhodne v účtovníctve používa predpoklad nepretržitého pokračovania v činnosti a na základe získaných audítorských dôkazov záver o tom, či existuje významná neistota v súvislosti s udalosťami alebo okolnosťami, ktoré by mohli významne spochybniť schopnosť Spoločnosti nepretržite pokračovať v činnosti. Ak dospejeme k záveru, že významná neistota existuje, sme povinní upozorniť v našej správe audítora na súvisiace informácie uvedené v účtovnej závierke alebo, ak sú tieto informácie nedostatočné, modifikovať náš názor. Naše závery vychádzajú z audítorských dôkazov získaných do dátumu vydania našej správy audítora. Budúce udalosti alebo okolnosti však môžu spôsobiť, že spoločnosť prestane pokračovať v nepretržitej činnosti.
- Hodnotíme celkovú prezentáciu, štruktúru a obsah účtovnej závierky vrátane informácií v nej uvedených, ako aj to, či účtovná závierka zachytáva uskutočnené transakcie a udalosti spôsobom, ktorý vedie k ich vernému zobrazeniu.

S osobami poverenými spravovaním komunikujeme okrem iného o plánovanom rozsahu a harmonograme auditu a o významných zisteniach auditu, vrátane všetkých významných nedostatkov internej kontroly, ktoré počas nášho auditu zistíme.

II. Správa k ďalším požiadavkám zákonov a iných právnych predpisov

Správa k informáciám, ktoré sa uvádzajú vo výročnej správe

Štatutárny orgán je zodpovedný za informácie uvedené vo výročnej správe, zostavenej podľa požiadaviek zákona o účtovníctve. Náš vyššie uvedený názor na účtovnú závierku sa nevzťahuje na iné informácie vo výročnej správe.

V súvislosti s auditom účtovnej závierky je našou zodpovednosťou oboznámenie sa s informáciami uvedenými vo výročnej správe a zváženie, či tieto informácie nie sú vo významnom nesúlade s auditovanou účtovnou závierkou alebo našimi poznatkami, ktoré sme získali počas auditu účtovnej závierky, alebo sa inak zdajú byť významne nesprávne.

Zvážili sme, či výročná správa Spoločnosti obsahuje informácie, ktorých uvedenie vyžaduje zákon o účtovníctve.

Na základe prác vykonaných počas auditu účtovnej závierky, podľa nášho názoru:

- informácie uvedené vo výročnej správe zostavenej za rok 2023 sú v súlade s účtovnou závierkou za daný rok,
- výročná správa obsahuje informácie podľa zákona o účtovníctve.

Okrem toho, na základe našich poznatkov o účtovnej jednotke a situácii v nej, ktoré sme získali počas auditu účtovnej závierky, sme povinní uviesť, či sme zistili významné nesprávnosti vo výročnej správe, ktorú sme obdržali pred dátumom vydania tejto správy audítora. V tejto súvislosti neexistujú zistenia, ktoré by sme mali uviesť.

V Bratislave, 28.05.2024



A - Consultatio, spol. s r.o.
Licencia SKAU č. 247

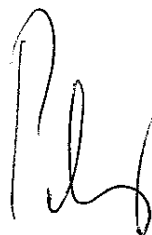

ING. JÁN POLÓNY, PhD.
zodpovedný audítor
Licencia UDVA č. 1115

ÚČ POD

ÚČTOVNÁ ZÁVIERKA

podnikateľov v podvojnóm účtovníctve zostavená

k 31. 12. 2023

Daňové identifikačné číslo

2 0 2 0 2 2 9 8 9 3

IČO

3 5 7 4 4 2 7 8

SK NACE

5 2 . 1 0 . 0

Účtovná závierka

- riadna
 - mimoriadna
 - priebežná

Účtovná jednotka

- malá
 - veľká

Za obdobie

	mesiac	rok
od	0 1	2 0 2 3
do	1 2	2 0 2 3

Bezprostredne
predchádzajúce
obdobie

	mesiac	rok
od	0 1	2 0 2 2
do	1 2	2 0 2 2

Priložené súčasti účtovej závierky

Súvaha (Úč POD 1-01) (v celých eurách) Výkaz ziskov a strát (Úč POD 2-01) (v celých eurách) Poznámky (Úč POD 3-01) (v celých eurách alebo eurocentoch)

Obchodné meno (názov) účtovnej jednotky

W e i n d e l L o g i s t i k S e r v i c e S R , s p o l . s
r . o .

Sídlo účtovnej jednotky, ulica a číslo

N á m e s t i e S N P 1 5

PSČ

8 1 1 0 1

Obec

B r a t i s l a v a

Označenie obchodného registra a číslo zápisu obchodnej spoločnosti

O k r e s n ý s ú d B r a t i s l a v a I
o d d i e l S r o , v l o ž k a 1 7 0 5 5 / B

Telefónne číslo

0 2 / 4 0 2 5 9 5 1 5

Faxové číslo

E-mailová adresa

Zostavená dňa:

28.05.2024

Schválená dňa:

3.6.2024

Podpisový záznam štatutárneho orgánu účtovnej jednotky alebo člena štatutárneho orgánu účtovnej jednotky alebo podpisový záznam fyzickej osoby, ktorá je účtovnou jednotkou:

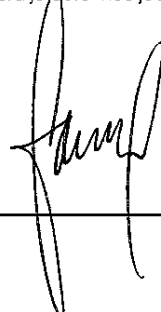

DIČ: 2020229893

IČO: 35744278

Súvaha Úč POD 1-01

Označenie účtu	STRANA AKTÍV	Číslo účtu	Bem. účtovné obdobie			Bezprostredne predchádzajúce účtovné obdobie
			31.12.2020	31.12.2019	NE/B	NE/B
	Spolu majetok r. 02 + r. 33 + r. 74	01	7.548.707	2.444.303	5.104.404	5.255.338
A.	Neobežný majetok r. 03 + r. 11 + r. 21	02	4.100.134	2.444.303	1.655.831	1.528.300
A.I.	Dlhodobý nehmotný majetok súčet (r. 04 až r. 10)	03	61.109	58.858	2.251	10.154
A.I.1.	Aktivované náklady na vývoj (012) - /072, 091A/	04	0	0	0	0
	2. Softvér (013)-/073, 091A/	05	61.109	58.858	2.251	10.154
	3. Oceniteľné práva (014)-/074, 091A/	06	0	0	0	0
	4. Goodwill (015) - /075, 091A/	07	0	0	0	0
	5. Ostatný dlhodobý nehmotný majetok (019, 01X) - /079, 07X, 091A/	08	0	0	0	0
	6. Obstarávaný dlhodobý nehmotný majetok (041) - /093/	09	0	0	0	0
	7. Poskytnuté preddavky na dlhodobý nehmotný majetok (051) - /095A/	10	0	0	0	0
A.II.	Dlhodobý hmotný majetok súčet (r. 12 až r. 20)	11	4.039.025	2.385.445	1.653.580	1.518.146
A.II.1.	Pozemky (031) - /092A/	12	0	0	0	0
	2. Stavby (021) - /081, 092A/	13	0	0	0	0
	3. Samostatné hnuiteľné veci a súbory hnuiteľných vecí (022) - /082, 092A/	14	3.824.199	2.368.914	1.455.285	1.518.146
	4. Pestovateľské celky trvalých porastov (025) - /085, 092A/	15	0	0	0	0
	5. Základné stádo a fažné zvieratá (026) - /086, 092A/	16	0	0	0	0
	6. Ostatný dlhodobý hmotný majetok (029, 02X, 032) - /089, 08X, 092A/	17	16.531	16.531	0	0
	7. Obstarávaný dlhodobý hmotný majetok (042) - /094/	18	85.700	0	85.700	0
	8. Poskytnuté preddavky na dlhodobý hmotný majetok (052) - /095A/	19	112.595	0	112.595	0
	9. Opravná položka k nadobudnutému majetku (+/- 097) +/- 098	20	0	0	0	0
A.III.	Dlhodobý finančný majetok súčet (r. 22 až r. 32)	21	0	0	0	0
A.III.1.	Podielové cenné papiere a podiely v prepojených účtovných jednotkách (061A, 062A, 063A) - /096A/	22	0	0	0	0
	2. Podielové cenné papiere a podiely s podielovou účasťou okrem v prepojených účtovných jednotkách (062A) - /096A/	23	0	0	0	0
	3. Ostatné realizovateľné cenné papiere a podiely (063A) - /096A/	24	0	0	0	0
	4. Pôžičky prepojeným účtovným jednotkám (066A) - /096A/	25	0	0	0	0
	5. Pôžičky v rámci podielovej účasti okrem prepojeným účtovným jednotkám (066A) - /096A/	26	0	0	0	0

DIČ: 2020229893

IČO: 35744278

Súvaha ÚČ POD 1-01

Označenie	STRANA AKTÍV	Číslo radku	Bazisné účtovné obdobie			Preposredne
					predchádzajúce	
			1	2	3	
			Právo čísla 1	Korekčné číslo 2	Nájd	Nájd
6.	Ostatné pôžičky (067A) - /096A/	27	0	0	0	0
7.	Dlhové cenné papiere a ostatný dlhodobý finančný majetok (065A, 069A, 06XA) - /096A/	28	0	0	0	0
8.	Pôžičky a ostatný dlhodobý finančný majetok so zostatkovou dobou splatnosti najviac jeden rok (066A, 067A, 069A, 06XA) - /096A/	29	0	0	0	0
9.	Účty v bankách s dobou viazanosti dlhšou ako jeden rok (22XA)	30	0	0	0	0
10.	Obstarávaný dlhodobý finančný majetok (043) - /096A/	31	0	0	0	0
11.	Poskytnuté preddavky na dlhodobý finančný majetok (053) - /095A/	32	0	0	0	0
B.	Obežný majetok r. 34 + r. 41 + r. 53 + r. 66 + r. 71	33	3.311.819	0	3.311.819	3.608.764
B.I.	Zásoby súčet (r. 35 až r. 40)	34	69.343	0	69.343	79.014
B.I.1.	Materiál (112, 119, 11X) - /191, 19X/	35	69.343	0	69.343	79.014
2.	Nedokončená výroba a polotovary vlastnej výroby (121, 122, 12X) - /192, 193, 19X/	36	0	0	0	0
3.	Výrobky (123) - /194/	37	0	0	0	0
4.	Zvieratá (124) - /195/	38	0	0	0	0
5.	Tovar (132, 133, 13X, 139) - /196, 19X/	39	0	0	0	0
6.	Poskytnuté preddavky na zásoby (314A) - /391A/	40	0	0	0	0
B.II.	Dlhodobé pohľadávky súčet (r. 42 + r. 46 až r. 52)	41	152.454	0	152.454	157.732
B.II.1.	Pohľadávky z obchodného styku súčet (r. 43 až r. 45)	42	0	0	0	0
1.a.	Pohľadávky z obchodného styku voči prepojeným účtovným jednotkám (311A, 312A, 313A, 314A, 315A, 31XA) - /391A/	43	0	0	0	0
1.b.	Pohľadávky z obchodného styku v rámci podielovej účasti okrem pohľadávok voči prepojeným účtovným jednotkám (311A, 312A, 313A, 314A, 315A, 31XA) - /391A/	44	0	0	0	0
1.c.	Ostatné pohľadávky z obchodného styku (311A, 312A, 313A, 314A, 315A, 31XA) - /391A/	45	0	0	0	0
2.	Čistá hodnota zákazky (316A)	46	0	0	0	0
3.	Ostatné pohľadávky voči prepojeným účtovným jednotkám (351A) - /391A/	47	0	0	0	0
4.	Ostatné pohľadávky v rámci podielovej účasti okrem pohľadávok voči prepojeným účtovným jednotkám (351A) - /391A/	48	0	0	0	0
5.	Pohľadávky voči spoločníkom, členom a združeniu (354A, 355A, 358A, 35XA) - /391A/	49	0	0	0	0
6.	Pohľadávky z derivátových operácií (373A, 376A)	50	0	0	0	0

DIČ: 2020229893

IČO: 35744278

Súvaha Úč POD 1-01

Označenie	STRANA AKTÍV	Číslo účtu	Bežné účtovné obdobie			Bezprostredne predchádzajúce účtovné obdobie
			Brutto	Brutto	Netto	Netto
7	Iné pohľadávky (335A, 336A, 33XA, 371A, 374A, 375A, 378A) - /391A/	51	0	0	0	0
8	Odložená daňová pohľadávka (481A)	52	152.454	0	152.454	157.732
B.III.	Krátkodobé pohľadávky súčet (r. 54 + r. 58 až r. 65)	53	905.464	0	905.464	1.220.243
B.III.1.	Pohľadávky z obchodného styku súčet (r. 55 až r. 57)	54	749.622	0	749.622	1.174.937
1.a.	Pohľadávky z obchodného styku voči prepojeným účtovným jednotkám (311A, 312A, 313A, 314A, 315A, 31XA) - /391A/	55	3.047	0	3.047	47.301
1.b.	Pohľadávky z obchodného styku v rámci podielovej účasti okrem pohľadávok voči prepojeným účtovným jednotkám (311A, 312A, 313A, 314A, 315A, 31XA) - /391A/	56	0	0	0	0
1.c.	Ostatné pohľadávky z obchodného styku (311A, 312A, 313A, 314A, 315A, 31XA) - /391A/	57	746.575		746.575	1.127.636
2.	Čistá hodnota zákazky (316A)	58	0	0	0	0
3.	Ostatné pohľadávky voči prepojeným účtovným jednotkám (351A) - /391A/	59	0	0	0	0
4.	Ostatné pohľadávky v rámci podielovej účasti okrem pohľadávok voči prepojeným účtovným jednotkám (351A) - /391A/	60	0	0	0	0
5.	Pohľadávky voči spoločníkom, členom a združeniu (354A, 355A, 358A, 35XA, 398A) - /391A/	61	0	0	0	0
6.	Sociálne poistenie (336A) - /391A/	62	0	0	0	0
7.	Daňové pohľadávky a dotácie (341, 342, 343, 345, 346, 347) - /391A/	63	155.203	0	155.203	28.341
8.	Pohľadávky z derivátových operácií (373A, 376A)	64	0	0	0	0
9.	Iné pohľadávky (335A, 33XA, 371A, 374A, 375A, 378A) - /391A/	65	639	0	639	16.965
B.IV.	Krátkodobý finančný majetok súčet (r. 67 až r. 70)	66	0	0	0	0
B.IV.1.	Krátkodobý finančný majetok v prepojených účtovných jednotkách (251A, 253A, 256A, 257A, 25XA) - /291A, 29XA/	67	0	0	0	0
2.	Krátkodobý finančný majetok bez krátkodobého finančného majetku v prepojených účtovných jednotkách (251A, 253A, 256A, 257A, 25XA) - /291A, 29XA/	68	0	0	0	0
3.	Vlastné akcie a vlastné obchodné podiely (252)	69	0	0	0	0
4.	Obsáraný krátkodobý finančný majetok (259, 314A) - /291A/	70	0	0	0	0
B.V.	Finančné účty r. 72 + r. 73	71	2.184.558	0	2.184.558	2.151.775
B.V.1.	Peniaze (211, 213, 21X)	72	268	0	268	822
2.	Účty v bankách (221A, 22X, +/- 261)	73	2.184.290	0	2.184.290	2.150.953

DIČ: 2020229893

IČO: 35744278

Súvaha Úč. POD 1-01

Označenie položky	STRANA AKTÍV	Číslo položky	Bežné účtovné obdobie			Bezprostredne predchádzajúce účtovné obdobie
					2	3
			brutto-cisť	čisto-cisť	Netto	Netto
C.	Časové rozlíšenie súčet (r. 75 až r. 78)	74	136.754	0	136.754	118.274
C.1.	Náklady budúcich období dlhodobé (381A, 382A)	75	0	0	0	0
	2. Náklady budúcich období krátkodobé (381A, 382A)	76	135.123	0	135.123	109.286
	3. Príjmy budúcich období dlhodobé (385A)	77	0	0	0	0
	4. Príjmy budúcich období krátkodobé (385A)	78	1.631	0	1.631	8.988

DIČ: 2020229893

IČO: 35744278

Súvaha ÚČ POD 1-01

Číslo účtu	STRANA PASÍV	Číslo účtu	Bežné účtovné obdobie	Bezprostredne predchádzajúce účtovné obdobie
	Spolu vlastné imanie a záväzky r. 80 + r. 101 + r. 141	79	5.104.404	5.255.338
A.	Vlastné imanie r. 81 + r. 85 + r. 86 + r. 87 + r. 90 + r. 93 + r. 97 + r. 100	80	3.142.391	3.047.881
A.I.	Základné imanie súčet (r. 82 až r. 84)	81	139.415	139.415
A.I.1.	Základné imanie (411 alebo +/- 491)	82	139.415	139.415
2.	Zmena základného imania +/- 419	83	0	0
3.	Pohľadávky za upísané vlastné imanie (-/353)	84	0	0
A.II.	Emisné ážio (412)	85	0	0
A.III.	Ostatné kapitálové fondy (413)	86	0	0
A.IV.	Zákonné rezervné fondy r. 88 + r. 89	87	13.942	13.942
A.IV.1.	Zákonný rezervný fond a nedeliteľný fond (417A, 418, 421A, 422)	88	13.942	13.942
2.	Rezervný fond na vlastné akcie a vlastné podiely (417A, 421A)	89	0	0
A.V.	Ostatné fondy zo zisku r. 91 + r. 92	90	0	0
A.V.1.	Štatutárne fondy (423, 42X)	91	0	0
2.	Ostatné fondy (427, 42X)	92	0	0
A.VI.	Oceňovacie rozdiely z precenenia súčet (r. 94 až r. 96)	93	0	0
A.VI.1.	Oceňovacie rozdiely z precenenia majetku a záväzkov (+/- 414)	94	0	0
2.	Oceňovacie rozdiely z kapitálových účastí (+/- 415)	95	0	0
3.	Oceňovacie rozdiely z precenenia pri zlúčení, splynutí a rozdelení (+/- 416)	96	0	0
A.VII.	Výsledok hospodárenia minulých rokov r. 98 + r. 99	97	2.294.524	1.878.477
A.VII.1.	Nerozdelený zisk minulých rokov (428)	98	2.294.524	1.878.477
2.	Neuhradená strata minulých rokov (-/429)	99	0	0
A.VIII.	Výsledok hospodárenia za účtovné obdobie po zdanení +/- r. 01 - (r. 81 + r. 85 + r. 86 + r. 87 + r. 90 + r. 93 + r. 97 + r. 101 + r. 141)	100	694.510	1.016.047
B.	Záväzky r. 102 + r. 118 + r. 121 + r. 122 + r. 136 + r. 139 + r. 140	101	1.793.788	1.974.901
B.I.	Dlhodobé záväzky súčet (r. 103 + r. 107 až r. 117)	102	220.923	267.717
B.I.1.	Dlhodobé záväzky z obchodného styku súčet (r. 104 až r. 106)	103	0	0
1.a.	Záväzky z obchodného styku voči prepojeným účtovným jednotkám (321A, 475A, 476A)	104	0	0

DIČ: 2020229893

IČO: 35744278

Súvaha ÚČ POD 1-01

Ordn. číslo	STRANA PASIV	Číslo účtu	Bežné účtovné obdobie	Bezprostredne predchádzajúce účtovné obdobie
1.b.	Závazky z obchodného styku v rámci podielovej účasti okrem záväzkov voči prepojeným účtovným jednotkám (321A, 475A, 476A)	105	0	0
1.c.	Ostatné záväzky z obchodného styku (321A, 475A, 476A)	106	0	0
2.	Čistá hodnota zákazky (316A)	107	0	0
3.	Ostatné záväzky voči prepojeným účtovným jednotkám (471A, 47XA)	108	0	0
4.	Ostatné záväzky v rámci podielovej účasti okrem záväzkov voči prepojeným účtovným jednotkám (471A, 47XA)	109	0	0
5.	Ostatné dlhodobé záväzky (479A, 47XA)	110	60.755	11.637
6.	Dlhodobé prijaté preddavky (475A)	111	0	0
7.	Dlhodobé zmenky na úhradu (478A)	112	0	0
8.	Vydané dlhopisy (473A/-/255A)	113	0	0
9.	Záväzky zo sociálneho fondu (472)	114	17.128	12.112
10.	Iné dlhodobé záväzky (336A, 372A, 474A, 47XA)	115	143.040	243.968
11.	Dlhodobé záväzky z derivátových operácií (373A, 377A)	116	0	0
12.	Odlžený daňový záväzok (481A)	117	0	0
B.II.	Dlhodobé rezervy r. 119 + r. 120	118	0	0
B.II.1.	Zákonné rezervy (451A)	119	0	0
2.	Ostatné rezervy (459A, 45XA)	120	0	0
B.III.	Dlhodobé bankové úvery (461A, 46XA)	121	0	0
B.IV.	Krátkodobé záväzky súčet (r. 123 + r. 127 až r. 135)	122	1.116.695	1.035.581
B.IV.1.	Záväzky z obchodného styku súčet (r.124 až r. 126)	123	546.414	520.653
1.a.	Záväzky z obchodného styku voči prepojeným účtovným jednotkám (321A, 322A, 324A, 325A, 326A, 32XA, 475A, 476A, 478A, 47XA)	124	16.861	43.902
1.b.	Záväzky z obchodného styku v rámci podielovej účasti okrem záväzkov voči prepojeným účtovným jednotkám (321A, 322A, 324A, 325A, 326A, 32XA, 475A, 476A, 478A, 47XA)	125	0	0
1.c.	Ostatné záväzky z obchodného styku (321A, 322A, 324A, 325A, 326A, 32XA, 475A, 476A, 478A, 47XA)	126	529.553	476.751
2.	Čistá hodnota zákazky (316A)	127	0	0
3.	Ostatné záväzky voči prepojeným účtovným jednotkám (361A, 36XA, 471A, 47XA)	128	0	0

DIČ: 2020229893

IČO: 35744278

Súvaha Úč POD I-01

Ordn. číslo a	STRANA PASÍV b	Číslo riadku c	Bežné účtovné obdobie d	Bezprostredne predchádzajúce účtovné obdobie e
4.	Ostatné záväzky v rámci podielovej účasti okrem záväzkov voči prepojeným účtovným jednotkám (361A, 36XA, 471A, 47XA)	129	0	0
5.	Záväzky voči spoločníkom a združeniu (364, 365, 366, 367, 368, 398A, 478A, 479A)	130	0	0
6.	Záväzky voči zamestnancom (331, 333, 33X, 479A)	131	249.675	203.177
7.	Záväzky zo sociálneho poistenia (336A)	132	150.646	135.336
8.	Daňové záväzky a dotácie (341, 342, 343, 345, 346, 347, 34X)	133	46.126	47.969
9.	Záväzky z derivátových operácií (373A, 377A)	134	0	0
10.	Iné záväzky (372A, 379A, 474A, 475A, 479A, 47XA)	135	123.834	128.446
B.V.	Krátkodobé rezervy r. 137 + r. 138	136	456.170	671.603
B.V.1.	Zákonné rezervy (323A, 451A)	137	67.655	60.533
2.	Ostatné rezervy (323A, 32X, 459A, 45XA)	138	388.515	611.070
B.VI.	Bežné bankové úvery (221A, 231, 232, 23X, 461A, 46XA)	139	0	0
B.VII.	Krátkodobé finančné výpomoci (241, 249, 24X, 473A, /-/255A)	140	0	0
C.	Časové rozlíšenie súčet (r. 142 až r. 145)	141	168.225	232.556
C.1.	Výdavky budúcich období dlhodobé (383A)	142	0	75.932
2.	Výdavky budúcich období krátkodobé (383A)	143	76.242	75.932
3.	Výnosy budúcich období dlhodobé (384A)	144	63.681	61.706
4.	Výnosy budúcich období krátkodobé (384A)	145	28.302	18.986

DIČ: 2020229893

IČO: 35744278

Výkaz ziskov a strát ÚČ POD 2-01

Označenie	Popis	Sk. položka	Skutoknosť	
			bežné účtovné obdobie	bezprostredne predchádzajúce účtovné obdobie
A	B	C	D	E
*	Čistý obrat (časť účt. tr. 6 podľa zákona)	01	13.822.603	15.749.138
**	Výnosy z hospodárskej činnosti spolu súčet (r. 03 až r. 09)	02	24.665.895	32.161.276
I.	Tržby z predaja tovaru (604, 607)	03	325.123	476.442
II.	Tržby z predaja vlastných výrobkov (601)	04	0	0
III.	Tržby z predaja služieb (602, 606)	05	13.497.480	15.272.696
IV.	Zmeny stavu vnútroorganizačných zásob (+/-) (účtová skupina 61)	06	0	0
V.	Aktivácia (účtová skupina 62)	07	0	0
VI.	Tržby z predaja dlhodobého nehmotného majetku, dlhodobého hmotného majetku a materiálu (641, 642)	08	0	1.636.245
VII.	Ostatné výnosy z hospodárskej činnosti (644, 645, 646, 648, 655, 657)	09	10.843.292	14.775.893
**	Náklady na hospodársku činnosť spolu r. 11 + r. 12 + r. 13 + r. 14 + r. 15 + r. 20 + r. 21 + r. 24 + r. 25 + r. 26	10	23.504.843	30.704.194
A.	Náklady vynaložené na obstaranie predaného tovaru (504, 507)	11	324.651	467.392
B.	Spotreba materiálu, energie a ostatných neskkladovateľných dodávok (501, 502, 503)	12	863.431	2.184.680
C.	Opravné položky k zásobám (+/-) (505)	13	0	0
D.	Služby (účtová skupina 51)	14	7.355.493	7.570.689
E.	Osobné náklady súčet (r. 16 až r. 19)	15	3.744.219	3.938.699
E.1.	Mzdové náklady (521, 522)	16	2.761.552	2.733.648
2.	Odmeny členom orgánov spoločností a družstva (523)	17	0	0
3.	Náklady na sociálne poistenie (524, 525, 526)	18	940.938	943.970
4.	Sociálne náklady (527, 528)	19	41.729	261.081
F.	Dane a poplatky (účtová skupina 53)	20	1.249	1.548
G.	Odpisy a opravné položky k dlhodobému nehmotnému majetku a dlhodobému hmotnému majetku (r. 22 + r. 23)	21	463.330	426.865
G.1.	Odpisy dlhodobého nehmotného majetku a dlhodobého hmotného majetku (551)	22	463.330	426.865
2.	Opravné položky k dlhodobému nehmotnému majetku a dlhodobému hmotnému majetku (+/-) (553)	23	0	0
H.	Zostatková cena predaného dlhodobého majetku a predaného materiálu (541, 542)	24	0	1.593.300
I.	Opravné položky k pohľadávkam (+/-) (547)	25	0	0

DIČ: 2020229893

IČO: 35744278

Výkaz ziskov a strát ÚČ POD 2-01

Označenie	Popis	Číslo účtu	Skutočnosť	
			bežné účtovné obdobie	bezprostredne predchádzajúce účtovné obdobie
a	b	c	1	2
J.	Ostatné náklady na hospodársku činnosť (543, 544, 545, 546, 548, 549, 555, 557)	26	10.752.470	14.521.021
***	Výsledok hospodárenia z hospodárskej činnosti (+/-) (r. 02 - r. 10)	27	1.161.052	1.457.082
*	Pridaná hodnota (r. 03 + r. 04 + r. 05 + r. 06 + r. 07) - (r. 11 + r. 12 + r. 13 + r. 14)	28	5.279.028	5.526.377
**	Výnosy z finančnej činnosti spolu r. 30 + r. 31 + r. 35 + r. 39 + r. 42 + r. 43 + r. 44	29	4.305	72
VIII.	Tržby z predaja cenných papierov a podielov (661)	30	0	0
IX.	Výnosy z dlhodobého finančného majetku súčet (r. 32 až r. 34)	31	0	0
IX.1.	Výnosy z cenných papierov a podielov od prepojených účtovných jednotiek (665A)	32	0	0
2.	Výnosy z cenných papierov a podielov v podielovej účasti okrem výnosov prepojených účtovných jednotiek (665A)	33	0	0
3.	Ostatné výnosy z cenných papierov a podielov (665A)	34	0	0
X.	Výnosy z krátkodobého finančného majetku súčet (r. 36 až r. 38)	35	0	0
X.1.	Výnosy z krátkodobého finančného majetku od prepojených účtovných jednotiek (666A)	36	0	0
2.	Výnosy z krátkodobého finančného majetku v podielovej účasti okrem výnosov prepojených účtovných jednotiek (666A)	37	0	0
3.	Ostatné výnosy z krátkodobého finančného majetku (666A)	38	0	0
XI.	Výnosové úroky (r. 40 + r. 41)	39	4.305	72
XI.1.	Výnosové úroky od prepojených účtovných jednotiek (662A)	40	0	0
2.	Ostatné výnosové úroky (662A)	41	4.305	72
XII.	Kurzové zisky (663)	42	0	0
XIII.	Výnosy z precenenia cenných papierov a výnosy z derivátových operácií (664, 667)	43	0	0
XIV.	Ostatné výnosy z finančnej činnosti (668)	44	0	0
**	Náklady na finančnú činnosť spolu r. 46 + r. 47 + r. 48 + r. 49 + r. 52 + r. 53 + r. 54	45	278.040	169.904
K.	Predané cenné papiere a podiely (561)	46	0	0
L.	Náklady na krátkodobý finančný majetok (566)	47	0	0
M.	Opravné položky k finančnému majetku (+/-) (565)	48	0	0
N.	Nákladové úroky (r. 50 + r. 51)	49	260.719	146.078
N.1.	Nákladové úroky pre prepojené účtovné jednotky (562A)	50	0	0

DIČ: 2020229893

IČO: 35744278

Výkaz ziskov a strát Úč POD 2-01

Označenie	Popis	Číslo riadku	Skupnosť	
			bežné obdobia	bezprostredne predchádzajúce účtovné obdobie
a.	b.	e.	f.	g.
2.	Ostatné nákladové úroky (562A)	51	260.719	146.078
O.	Kurzové straty (563)	52	31	32
P.	Náklady na precenenie cenných papierov a náklady na derivátové operácie (564, 567)	53	0	0
Q.	Ostatné náklady na finančnú činnosť (568, 569)	54	17.290	23.794
***	Výsledok hospodárenia z finančnej činnosti (+/-) (r. 29 - r. 45)	55	-273.735	-169.832
****	Výsledok hospodárenia za účtovné obdobie pred zdanením (+/-) (r. 27 + r. 55)	56	887.317	1.287.250
R.	Daň z príjmov (r. 58 + r. 59)	57	192.807	271.203
R.1.	Daň z príjmov splatná (591, 595)	58	187.529	290.031
2.	Daň z príjmov odložená (+/-) (592)	59	5.278	-18.828
S.	Prevod podielov na výsledku hospodárenia spoločníkom (+/- 596)	60		
****	Výsledok hospodárenia za účtovné obdobie po zdanení (+/-) (r. 56 - r. 57 - r. 60)	61	694.510	1.016.047

I. VŠEOBECNÉ INFORMÁCIE

1. Obchodné meno a sídlo spoločnosti

Spoločnosť Weindel Logistik Service SR spol. s r.o. (ďalej len „spoločnosť“) je spoločnosť s ručením obmedzeným, ktorá bola založená dňa 30/01/1998. Dňa 30/03/1998 bola zapísaná do Obchodného registra vedenom na Okresnom súde Bratislava I. oddiel s.r.o., vložka 17055/B. Spoločnosť sídli na Námestí SNP 15, 81101 Bratislava, Slovenská republika, identifikačné číslo 35744278.

V roku 2023 neboli uskutočnené žiadne významné zmeny v zápise do Obchodného registra.

Hlavným predmetom činnosti je:

1. Baliače činnosti
2. Skladovanie
3. Zasielateľstvo

2. Údaje o neobmedzenom ručení

Spoločnosť nie je neobmedzene ručiacim spoločníkom v iných spoločnostiach podľa § 56 ods. 5 Obchodného zákonníka, ani podľa podobných ustanovení iných predpisov.

3. Dátum schválenia účtovnej závierky za predchádzajúce účtovné obdobie

Účtovná závierka Spoločnosti k 31. decembru 2022, za predchádzajúce účtovné obdobie, bola schválená valným zhromaždením Spoločnosti 25. apríla 2023.

4. Právny dôvod na zostavenie účtovnej závierky

Účtovná závierka Spoločnosti k 31. decembru 2023 je zostavená ako riadna účtovná závierka podľa § 17 ods. 6 zákona NR SR č. 431/2002 Z. z. o účtovníctve (ďalej „zákon o účtovníctve“) za účtovné obdobie od 1. januára 2023 do 31. decembra 2023.

Účtovná závierka je určená pre používateľov, ktorí majú primerané znalosti o obchodných a ekonomických činnostiach a účtovníctve a ktorí analyzujú tieto informácie s primeranou pozornosťou. Účtovná závierka neposkytuje a ani nemôže poskytovať všetky informácie, ktoré by existujúci a potencionalni investori, poskytovatelia úverov a pôžičiek a iní veritelia, mohli potrebovať. Títo používatelia musia relevantné informácie získať z iných zdrojov.

5. Informácie o skupine

Spoločnosť nie je súčasťou konsolidovaného celku.

6. Počet zamestnancov

Informácie o počte zamestnancov:

Názov položky	Bežné účtovné obdobie	Bezprostredne predchádzajúce účtovné obdobie
Priemerný prepočítaný počet zamestnancov	138	158
Stav zamestnancov ku dňu, ku ktorému sa zostavuje účtovná závierka, z toho:	139	161
počet vedúcich zamestnancov	10	10

7. Informácie o spoločníkoch účtovnej jednoty

Informácie o štruktúre spoločníkov ku dňu, ku ktorému sa zostavuje účtovná závierka

Spoločník	Výška podielu na základnom imaní		Podiel na hlasovacích právach v %
	absolútne	v %	
Weindel Anteilsverwaltung GmbH	138.665	99,46	99,46
Benjamin Weindel	750	0,54	0,54
Spolu	139.415	100,00	100,00

8. Informácie o orgánoch účtovnej jednoty

Členovia štatutárnych orgánov k 31. decembru 2023:

Konatelia Mgr. Ladislav Fazekas
Prokuristi Ing. Miroslav Javorek

II. INFORMÁCIE O PRIJATÝCH POSTUPOCH

1. Východiská pre zostavenie účtovnej závierky

Účtovná závierka bola zostavená za predpokladu, že Spoločnosť bude nepretržite pokračovať vo svojej činnosti.

Naďalej pretrvávajú eskalácia politického napätia v regióne, ktoré vyústilo do vojnového konfliktu medzi Ruskou federáciou a Ukrajinou a výrazne zasiahlo celosvetové dianie, negatívne ovplyvnilo ceny komodít a finančné trhy a prispelo k zvýšeniu volatility podnikateľského prostredia. Situácia zostáva naďalej veľmi nestabilná a možno očakávať vplyv uvalených sankcií, obmedzenie aktivít spoločností pôsobiacich v danom regióne, ako aj dôsledky na celkové ekonomické prostredie, predovšetkým obmedzenie dodávateľských a odberateľských reťazcov. Rozsah dôsledkov týchto udalostí na Spoločnosť však v danom momente nie je možné úplne predvídať. Spoločnosť reagovala zvýšenou opatrnosťou najmä pri účtovaní niektorých odhadov.

Účtovné metódy a všeobecné účtovné zásady boli účtovnou jednotkou konzistentne aplikované.

Účtovná závierka bola zostavená podľa Zákona č. 431/2002 Z.z. o účtovníctve v znení neskorších predpisov za predpokladu nepretržitého trvania jej činnosti a je zostavená ako *riadna* účtovná závierka.

III. VŠEOBECNÉ ÚČTOVNÉ ZÁSADY A METÓDY

Účtovné zásady a metódy, ktoré spoločnosť používala pri zostavení účtovnej závierky za rok 2022 sú nasledovné:

a) Dlhodobý nehmotný majetok

Nakupovaný dlhodobý nehmotný majetok sa oceňuje v obstarávacích cenách, ktoré obsahujú cenu obstarania a náklady súvisiace s jeho obstaraním.

Spoločnosť nevytvárala dlhodobý nehmotný majetok vlastnou činnosťou, ani neobstarávala iným spôsobom.

Dlhodobý nehmotný majetok sa odpisuje do nákladov počas predpokladanej doby životnosti príslušného majetku. Predpokladaná doba používania, metóda odpisovania a odpisová sadzba sú stanovené pre jednotlivé skupiny dlhodobého nehmotného majetku nasledovne:

	Predpokladaná doba používania	Ročná odpisová sadzba	Metóda odpisovania
Softvér	2-4	50-25%	lineárna

b) Dlhodobý hmotný majetok

Nakupovaný dlhodobý hmotný majetok sa oceňuje v obstarávacích cenách, ktoré zahŕňajú cenu obstarania, náklady na dopravu, clo a ďalšie náklady súvisiace s obstaraním.

Dlhodobý hmotný majetok do výšky 1 700 EUR je jednorazovo odpísaný do nákladov spoločnosti v roku jeho obstarania.

Náklady na technické zhodnotenie dlhodobého hmotného majetku zvyšujú jeho obstarávaciu cenu. Opravy a údržba sa účtujú do nákladov.

Spoločnosť nevytvárala dlhodobý hmotný majetok vlastnou činnosťou.

Dlhodobý hmotný majetok sa odpisuje do nákladov počas predpokladanej doby životnosti príslušného majetku. Predpokladaná doba používania, metóda odpisovania a odpisová sadzba sú stanovené pre jednotlivé skupiny dlhodobého hmotného majetku nasledovne:

	Predpokladaná doba používania	Ročná odpisová sadzba	Metóda odpisovania
Techn.zhodnotenia prenaj.priestorov	5-8	20-12,5%	lineárna
Stroje, prístroje a zariadenia	6	16,6%	lineárna
Dopravné prostriedky	3-4	30-25%	lineárna
Inventár	-	-	-
Iný dlhodobý hmotný majetok	4-7	25-15%	lineárna

V prípade prechodného zníženia úžitkovej hodnoty dlhodobého hmotného majetku sa tvorí opravná položka vo výške rozdielu jeho zistenej úžitkovej hodnoty a zostatkovej hodnoty.

Pre daňové účely spoločnosť odpisuje svoj dlhodobý hmotný majetok v zmysle § 22 – 29 zákona č. 595/2003 Z.z. o dani z príjmov.

c) Zásoby

Nakupované zásoby sú ocenené obstarávacími cenami s použitím metódy "first-in, first-out" (FIFO - prvá cena pre ocenenie prírastku zásob sa použije ako prvá cena pre ocenenie úbytku zásob). Obstarávacia cena zásob zahŕňa cenu obstarania a náklady súvisiace s ich obstaraním (náklady na prepravu, clo, provízie, atď.). Prijaté zľavy, diskonty, rabaty znižujú obstarávaciu cenu zásob.

V prípade prechodného zníženia úžitkovej hodnoty zásob sa tvorí opravná položka.

Spoločnosť účtuje o obstaraní a úbytku zásob podľa spôsobu A.

Účtovná jednotka má určené predpisom pre účtovné obdobie normy prirodzených úbytkov zásob.

Spoločnosť nevytvárala zásoby vlastnou činnosťou.

Spoločnosť neúčtuje o zákazkovej výrobe.

d) Pohľadávky

Pohľadávky sa oceňujú menovitou hodnotou. Postúpené pohľadávky a pohľadávky nadobudnuté vkladom do základného imania sa oceňujú obstarávacou cenou. Ocenenie pochybných pohľadávok sa upravuje na ich realizovateľnú hodnotu opravnými položkami.

e) Finančné účty

Finančné účty tvorí peňažná hotovosť, ceniny, zostatky na bankových účtoch a oceňujú sa menovitou hodnotou. Zníženie ich hodnoty sa vyjadruje opravnou položkou.

f) Náklady budúcich období a príjmy budúcich období

Náklady budúcich období a príjmy budúcich období sa oceňujú ich menovitou hodnotou, pričom sa vykazujú vo výške, ktorá je potrebná na dodržanie zásady vecnej a časovej súvislosti s účtovným obdobím.

Zníženie hodnoty dlhodobého majetku a zásob

Ku každému dňu, ku ktorému sa zostavuje účtovná závierka, je účtovná hodnota majetku Spoločnosti, iného ako odloženej daňovej pohľadávky posudzovaná s cieľom zistiť, či existujú indikátory, že by mohlo dôjsť k zníženiu hodnoty majetku. Ak takéto indikátory existujú, potom sa odhadnú predpokladané budúce ekonomické úžitky z daného majetku.

Opravné položky vykázané v predchádzajúcich obdobiach sa prehodnocujú ku každému dňu, ku ktorému sa zostavuje účtovná závierka s cieľom zistiť, či existujú indikátory, ktoré by naznačovali, že došlo k zmene v predpoklade zníženia hodnoty majetku alebo tento predpoklad prestal existovať. Opravná položka sa zruší, ak došlo k zmene predpokladov použitých na určenie predpokladaných ekonomických úžitkov z daného majetku. Opravná položka sa zruší len v rozsahu, v akom účtovná hodnota majetku neprevýši tú účtovnú hodnotu, ktorá by bola stanovená po zohľadnení odpisov, ak by opravná položka nebola vykázaná.

Zníženie hodnoty finančného majetku a pohľadávok

Ku každému dňu, ku ktorému sa zostavuje účtovná závierka sa finančný majetok, ktorý nie je ocenený reálnou hodnotou posudzuje s cieľom zistiť, či existujú objektívne dôkazy zníženia jeho hodnoty.

Medzi objektívne dôkazy o znížení hodnoty finančného majetku patrí nesplácanie dlhu alebo protiprávne konanie dlžníka, reštrukturalizácia pohľadávok Spoločnosti za podmienok, o ktorých by Spoločnosť za normálnej situácie neuvažovala, indikácie, že na majetok dlžníka alebo emitenta bude vyhlásený konkurz, alebo skutočnosť, že pre cenný papier prestal existovať aktívny trh. Objektívnym dôkazom zníženia hodnoty investícií do majetkových cenných papierov je aj významné alebo dlhodobé zníženie ich reálnej hodnoty pod úroveň ich obstarávacej ceny.

Predpokladané budúce ekonomické úžitky z investícií Spoločnosti v podielových cenných papieroch a v podieloch a z pohľadávok sa vypočítajú ako súčasná hodnota odhadovaných diskontovaných budúcich peňažných tokov. Pri určení návratnej hodnoty úverov a pohľadávok sa tiež berie do úvahy schopnosť a výkonnosť dlžníka a hodnota kolaterálov a záruk od tretích strán.

Opravná položka sa zruší, ak následné zvýšenie predpokladaných budúcich ekonomických úžitkov možno objektívne spájať s udalosťou, ktorá nastala po vykázaní opravnej položky.

g) Závazky

Dlhodobé i krátkodobé záväzky sa vykazujú v menovitých hodnotách.

Dlhodobé, krátkodobé úvery sa vykazujú v menovitej hodnote. Za krátkodobý úver sa považuje aj časť dlhodobých úverov, ktorá je splatná do jedného roka od súvahového dňa.

h) Rezervy

Rezerva je záväzok predstavujúci existujúcu povinnosť Spoločnosti, ktorá vznikla z minulých udalostí a je pravdepodobné, že v budúcnosti zníži jej ekonomické úžitky. Rezervy sú záväzky s neurčitým časovým vymedzením alebo výškou a oceňujú sa odhadom v sume potrebnej na splnenie existujúcej povinnosti ku dňu, ku ktorému sa zostavuje účtovná závierka.

Tvorba rezervy sa účtuje na vecne príslušný nákladový alebo majetkový účet, ku ktorému záväzok prislúcha. Použitie rezervy sa účtuje na ľarchu vecne príslušného účtu rezerv so súvzťažným zápisom v prospech vecne príslušného účtu záväzkov. Rozpustenie nepotrebné rezervy alebo jej časti sa účtuje opačným účtovným zápisom ako sa účtovala tvorba rezervy.

i) Výdavky budúcich období a výnosy budúcich období

Výdavky budúcich období a výnosy budúcich období sa oceňujú ich menovitou hodnotou, pričom sa vykazujú vo výške, ktorá je potrebná na dodržanie zásady vecnej a časovej súvislosti s účtovným obdobím.

j) Vlastné imanie

Vlastné imanie sa skladá zo základného imania, zákonného rezervného fondu a výsledku hospodárenia v schvaľovacom konaní.

Základné imanie spoločnosti sa vykazuje vo výške zapísanej v obchodnom registri okresného/krajského súdu.

k) Transakcie v cudzích menách

Transakcie v cudzej mene sa prepočítavajú na eurá referenčným výmenným kurzom určeným a vyhláseným Európskou centrálnou bankou alebo Národnou bankou Slovenska v deň predchádzajúci dňu uskutočnenia účtovného prípadu.

Peňažné aktíva a pasíva vyjadrené v cudzej mene sa prepočítavajú kurzom platným ku dňu zostavenia účtovnej závierky. Vzniknuté kurzové rozdiely sa vykazujú vo výkaze ziskov a strát.

Kúpa a predaj cudzej meny sa prepočítava na euro kurzom, za ktorý boli tieto hodnoty nakúpené alebo predané.

l) Výnosy

Tržby za vlastné výkony a tovar neobsahujú daň z pridanej hodnoty. Sú tiež znížené o zľavy a zrážky (rabaty, bonusy, skontá, dobropisy a pod.). Tržby sú účtované ku dňu splnenia dodávky alebo služby.

m) Finančný prenájom

Finančný prenájom je obstaranie dlhodobého hmotného majetku na základe nájomnej zmluvy s dojednaným právom kúpy prenajatej veci za dohodnuté platby počas dohodnutej doby nájmu. Majetok prenajatý formou finančného prenájmu vykazuje ako svoj majetok a odpisuje ho jeho nájomca, nie vlastník.

Súčasťou dohodnutých platieb je aj kúpna cena, za ktorú na konci dohodnutej doby finančného prenájmu prechádza vlastnícke právo k prenajatému majetku z prenajímateľa na nájomcu.

Dohodnutá doba nájmu je najmenej 60 % doby odpisovania podľa daňových predpisov. V prípade nájmu pozemku je doba nájmu najmenej 60 % doby odpisovania hmotného majetku zaradeného do daňovej odpisovej skupiny 5 resp. 6 (budovy a stavby, doba odpisovania pre daňové účely 20 resp. 40 rokov).

Prijatie majetku nájomcom sa v účtovníctve nájomcu účtuje v deň prijatia majetku na ľarchu príslušného účtu majetku so súvzťažným zápisom v prospech účtu 474 – Závazky z nájmu vo výške dohodnutých platieb znížených o nerealizované finančné náklady.

Platba nájomného je alokovaná medzi splátku istiny a finančné náklady, vypočítané metódou efektívnej úrokovej miery. Finančné náklady sa účtujú na ľarchu účtu 562 – Úroky.

n) Daň z príjmu

Náklad na daň z príjmov sa počíta pomocou platnej daňovej sadzby z účtovného zisku upraveného o trvalé alebo dočasne daňovo neuznatelné náklady a nezdaňované výnosy. Odložené dane (odložená daňová pohľadávka a odložený daňový záväzok) sa vzťahujú na:

- dočasné rozdiely medzi účtovnou hodnotou majetku a účtovnou hodnotou záväzkov vykázanou v súvahe a ich daňovou základňou,
- možnosť umorovať daňovú stratu v budúcnosti, pod ktorou sa rozumie možnosť odpočítať daňovú stratu od základu dane v budúcnosti,
- možnosť previesť nevyužitú daňovú odpočty a iné daňové nároky do budúcich období.

O odloženom daňovom záväzku účtuje spoločnosť vždy, o pohľadávke účtuje, ak je realizovateľná.

o) Dotácie/Investičné ponuky

Dotácie na obstaranie dlhodobého nehmotného majetku a dlhodobého hmotného majetku sa najskôr vykazujú ako výnosy budúcich období a do výkazu ziskov a strát sa rozpúšťajú ako výnosy z hospodárskej činnosti v časovej a vecnej súvislosti so zaúčtovaním odpisov z tohto dlhodobého majetku.

p) Opravy chýb minulých účtovných období

Spoločnosť v bežnom účtovnom období neúčtovala o oprave významných chýb minulých období.

q) Zmeny účtovných zásad a účtovných metód, zmeny spôsobov oceňovania, odpisovania, vykazovania a postupov

V účtovnej jednotke sa počas roka neuskutočnili zmeny spôsobov oceňovania, spôsobov odpisovania, postupov účtovania, usporiadania položiek účtovnej závierky ani obsahového vymedzenia týchto položiek oproti predchádzajúcemu účtovnému obdobiu, ak nie je uvedené inak, okrem tých, ktoré vyplývali priamo zo zmien v slovenskej účtovnej legislatíve.

Weindel Logistik Service SR spol. s r.o. IČO: 35744278 DIČ: 2020229893
 Poznámky individuálnej účtovnej závierky zostavenej k 31. decembru 2023

IV. INFORMÁCIE, KTORÉ VYSVETĽUJÚ A DOPŔŇAJÚ POLOŽKY SÚVAHY

DLHODOBÝ MAJETOK

a) Dlhodobý nehmotný majetok

Informácie o dlhodobom nehmotnom majetku

Dlhodobý nehmotný majetok	Aktivované náklady na vývoj	Softvér	Oceniteľné práva	Bežné účtovné obdobie				Spolu
				Goodwill	Ostatný DNIM	Obstarávaný DNIM	Poskytnuté preddavky na DNIM	
Prvotné ocenenie								
Stav na začiatku účtovného obdobia	0	63.767	0	0	0	0	0	63.767
Prírastky								
Úbytky		2.658						2.658
Presuny								
Stav na konci účtovného obdobia	0	61.109	0	0	0	0	0	61.109
Oprávky								
Stav na začiatku účtovného obdobia	0	53.613	0	0	0	0	0	53.613
Prírastky		7.903						7.903
Úbytky		2.658						2.658
Presuny								
Stav na konci účtovného obdobia	0	58.858	0	0	0	0	0	58.858
Opravné položky								
Stav na začiatku účtovného obdobia	0	0	0	0	0	0	0	0
Prírastky								0
Úbytky								0
Presuny								0
Stav na konci účtovného obdobia	0	0	0	0	0	0	0	0
Zostatková hodnota								
Stav na začiatku účtovného obdobia	0	10.154	0	0	0	0	0	10.154
Stav na konci účtovného obdobia	0	2.251	0	0	0	0	0	2.251

Weindel Logistík Service SR spol. s r.o. IČO: 35744278 DIČ: 2020229893
 Poznámky individuálnej účtovnej závierky zostavenej k 31. decembru 2023

Dlhodobý nehmotný majetok	Bezprostredne predchádzajúce účtovné obdobie								Spolu
	Aktivované náklady na vývoj	Softvér	Oceniteľné práva	Goodwill	Ostatný DNM	Obstarávaný DNM	Poskytnuté preddavky na DNM		
Prvotné ocenenie									
Stav na začiatku účtovného obdobia	0	63.767	0	0	0	0	0	0	63.767
Prírastky									
Úbytky									
Presuny									
Stav na konci účtovného obdobia	0	63.767	0	0	0	0	0	0	63.767
Oprávky									
Stav na začiatku účtovného obdobia	0	43.861	0	0	0	0	0	0	43.861
Prírastky		9.752							9.752
Úbytky									
Presuny									
Stav na konci účtovného obdobia	0	53.613	0	0	0	0	0	0	53.613
Opravné položky									
Stav na začiatku účtovného obdobia	0	0	0	0	0	0	0	0	0
Prírastky									0
Úbytky									0
Presuny									0
Stav na konci účtovného obdobia	0	0	0	0	0	0	0	0	0
Zostatková hodnota									
Stav na začiatku účtovného obdobia	0	19.907	0	0	0	0	0	0	19.907
Stav na konci účtovného obdobia	0	10.154	0	0	0	0	0	0	10.154

Weindel Logistík Service SR spol. s r.o. IČO: 35744278 DIČ: 2020229893
Poznámky individuálnej účtovnej závierky zostavenej k 31. decembru 2023

b) Dlhodobý hmotný majetok

Informácie o dlhodobom hmotnom majetku

Dlhodobý hmotný majetok	Bežné účtovné obdobie										Spolu
	Pozemky	Stavby	Samostatné hnuťné veci a súbory hnuťných vecí	Pestovateľské celky trvalých porastov	Základné stádo a ťažné zvieratá	Ostatný DHM	Obstarávaný DHM	Poskytnuté preddávky na DHM			
Prvotné ocenenie											
Stav na začiatku účtovného obdobia	0	0	3.573.551	0	0	16.531	0	0	0	3.590.082	
Prírastky			392.565				478.265	112.595		983.425	
Úbytky			141.917				392.565			534.482	
Presuny										0	
Stav na konci účtovného obdobia	0	0	3.824.199	0	0	16.531	85.700	112.595		4.039.025	
Oprávky											
Stav na začiatku účtovného obdobia	0	0	2.055.405	0	0	16.531	0	0	0	2.071.936	
Prírastky			455.427							455.427	
Úbytky			141.917							141.917	
Presuny										0	
Stav na konci účtovného obdobia	0	0	2.368.914	0	0	16.531	0	0	0	2.385.445	
Opravné položky											
Stav na začiatku účtovného obdobia	0	0	0	0	0	0	0	0	0	0	
Prírastky										0	
Úbytky										0	
Presuny										0	
Stav na konci účtovného obdobia	0	0	0	0	0	0	0	0	0	0	
Zostatková hodnota											
Stav na začiatku účtovného obdobia	0	0	1.518.146	0	0	0	0	0	0	1.518.146	
Stav na konci účtovného obdobia	0	0	1.455.285	0	0	0	85.700	112.595		1.653.580	

Weindel Logistík Service SR spol. s r.o. IČO: 35744278 DIČ: 2020229893
 Poznámky individuálnej účtovnej závierky zostavenej k 31. decembru 2023

Dlhodobý hmotný majetok	Bezprostredne predchádzajúce účtovné obdobie										Spolu
	Pozemky	Stavby	Samostatné hnuteľné veci a súbory hnuteľných vecí	Pestovateľské celky trvalých porastov	Základné stádo a ťažné zvieratá	Ostatný DHM	Obstarávaný DHM	Poskytnuté preddavky na DHM			
Prvotné ocenenie											
Stav na začiatku účtovného obdobia			3.090.696			16.531	2.865	87.463			3.197.555
Prírastky			754.932				822.489				1.577.421
Úbytky			272.077				825.354	87.463			1.184.894
Presuny											0
Stav na konci účtovného obdobia	0	0	3.573.551	0	0	16.531	0	0	0	0	3.590.082
Oprávky											
Stav na začiatku účtovného obdobia			1.739.867			16.531					1.756.398
Prírastky			587.615								587.615
Úbytky			272.077								272.077
Presuny											0
Stav na konci účtovného obdobia	0	0	2.055.405	0	0	16.531	0	0	0	0	2.071.936
Opravné položky											
Stav na začiatku účtovného obdobia											0
Prírastky											0
Úbytky											0
Presuny											0
Stav na konci účtovného obdobia	0	0	0	0	0	0	0	0	0	0	0
Zostatková hodnota											
Stav na začiatku účtovného obdobia	0	0	1.350.829	0	0	0	2.865	87.463			1.441.158
Stav na konci účtovného obdobia	0	0	1.518.146	0	0	0	0	0	0	0	1.518.146

Poistenie majetku

Dlhodobý majetok je poistený v poisťovni Allianz – Slovenská poisťovňa, a.s.

c) Dlhodobý finančný majetok

Spoločnosti sa netýka.

ZÁSoby

a) Prehľad o opravných položkách k zásobám

Zásoby	Bežné účtovné obdobie				
	Stav OP na začiatku účtovného obdobia	Tvorba OP	Zúčtovanie OP z dôvodu zániku opodstatnenosti	Zúčtovanie OP z dôvodu vyradenia majetku z účtovníctva	Stav OP na konci účtovného obdobia
Materiál	0	0	0	0	0
Zásoby spolu	0	0	0	0	0

POHLADÁVKY

a) Prehľad o opravných položkách k pohľadávkam

Pohľadávky	Bežné účtovné obdobie				
	Stav OP na začiatku účtovného obdobia	Tvorba OP	Zúčtovanie OP z dôvodu zániku opodstatnenosti	Zúčtovanie OP z dôvodu vyradenia majetku z účtovníctva	Stav OP na konci účtovného obdobia
Pohľadávky z obchodného styku	0	0	0	0	0
Pohľadávky spolu	0	0	0	0	0

b) Veková štruktúra pohľadávok

Názov položky	V lehote splatnosti	Po lehote splatnosti	Pohľadávky spolu
Dlhodobé pohľadávky			
Pohľadávky z obchodného styku			
Pohľadávky voči DÚJ a MÚJ			
Ostatné pohľadávky v rámci konsolidovaného celku			
Pohľadávky voči spoločníkom, členom a združeniu			
Odložená daňová pohľadávka	152.454		152.454
Dlhodobé pohľadávky spolu	152.454		152.454
Krátkodobé pohľadávky			
Pohľadávky z obchodného styku	741.641	4.934	746.575
Pohľadávky voči DÚJ a MÚJ	3.047		3.047
Ostatné pohľadávky v rámci konsolidovaného celku			
Pohľadávky voči spoločníkom, členom a združeniu			
Sociálne poistenie			
Daňové pohľadávky a dotácie	155.203		155.203
Iné pohľadávky	639		639
Krátkodobé pohľadávky spolu	900.530	4.934	905.464

	31. 12. 2023 EUR	31. 12. 2022 EUR
Pohľadávky v lehote splatnosti	900 530	1 181 231
Pohľadávky po lehote splatnosti	4 934	39 012
Krátkodobé pohľadávky spolu	905 464	1 220 243

Pohľadávky voči spriazneným osobám boli k 31.12. 2023 vo výške 3.047 EUR.

ODLOŽENÁ DAŇOVÁ POHĽADÁVKA

Výpočet odloženej daňovej pohľadávky je uvedený v nasledujúcom prehľade:

	31. 12. 2023 EUR	31. 12. 2022 EUR
Dočasné rozdiely medzi účtovnou hodnotou majetku a účtovnou hodnotou záväzkov a ich daňovou základňou		
– odpočítateľné	756 187	774 729
– zdaniteľné	30 216	23 623
Možnosť umorovať daňovú stratu v budúcnosti	0	0
Nevyužitú daňovú odpočty a iné daňové nároky	0	0
Sadzba dane z príjmov (v %)	21	21
Odložená daňová pohľadávka	152 454	157 732
Vykázaná odložená daňová pohľadávka	152 454	157 732
Uplatnená daňová pohľadávka		
Zaúčtovaná ako náklad	-5 278	-18 829

Odložená daňová pohľadávka sa vykázala vo výške, v ktorej je pravdepodobné, že sa v budúcnosti využije.

FINANČNÉ ÚČTY

Informácie o krátkodobom finančnom majetku

Názov položky	Bežné účtovné obdobie	Bezprostredne predchádzajúce účtovné obdobie
Pokladnica, ceniny	268	822
Bežné účty v banke alebo v pobočke zahraničnej banky	2.184.290	2.150.953
Spolu	2.184.558	2.151.775

Spoločnosť má otvorený kontokorentný účet v UniCredit Bank a.s., ktorý jej umožňuje čerpať úver do výšky 800.000 EUR. K 31. decembru 2023 a k 31. decembru 2022 nebol na žiadnom z účtov debetný zostatok.

ČASOVÉ ROZLIŠENIE

Informácie o významných položkách časového rozlíšenia

Opis položky časového rozlíšenia	Bežné účtovné obdobie	Bezprostredne predchádzajúce účtovné obdobie
Náklady budúcich období krátkodobé, z toho:	135.123	109.286
Servis a balíky služieb	21.053	10.810
Nájomné	101.701	89.350
Poistky	11.433	8.159
Ostatné	936	967
Príjmy budúcich období krátkodobé, z toho:	1.631	8.988
Úrok z termínovaného vkladu	1.631	
Rezerva na dofakturáciu		8.988

VLASTNÉ IMANIE

Spoločnosť účtuje o zmenách a vykazuje stav základného imania, kapitálových fondoch, fondov zo zisku a hospodárskeho výsledku v súlade so zákonnými predpismi.

Informácie o rozdelení účtovného zisku za rok 2022 vo výške 1.016.047 EUR:

Názov položky	Bezprostredne predchádzajúce účtovné obdobie
Účtovný zisk	1.016.047
Rozdelenie účtovného zisku	Bežné účtovné obdobie
Prevod do nerozdeleného zisku minulých rokov	1.016.047
Rozdelenie podielu na zisku spoločníkom, členom	0
Iné	0
Spolu	1.016.047

O rozdelení výsledku hospodárenia za účtovné obdobie 2023 vo výške 694.510 EUR rozhodne valné zhromaždenie 03.06.2024. Návrh štatutárneho orgánu valnému zhromaždeniu je takýto:

- prevod na nerozdelený zisk minulých rokov 694.510 EUR.

Povinný prídel do zákonného rezervného fondu nie je potrebný, pretože zákonný rezervný fond už dosiahol svoju maximálnu hranicu stanovenú v právnych predpisoch a v spoločenskej zmluve.

REZERVY

a) Popis jednotlivých rezerv k 31.12.2023

	Stav k 1.1.2023 EUR	Tvorba EUR	Zúčtovanie (použitie) EUR	Zúčtovanie (zrušenie) EUR	Stav k 31. 12. 2023 EUR
Krátkodobé rezervy, z toho:	671 603	456 170	213 229	458 374	456 170
Zákonné rezervy krátkodobé					
Mzdy za dovolenku vrátane sociálneho zabezpečenia	60 533	67 655	60 533	0	67 655
Zákonné rezervy krátkodobé spolu	60 533	67 655	60 533	0	67 655
Ostatné rezervy krátkodobé					
Overenie účtovnej závierky a zostavenie daňového priznania	2 850	3 150	2 850	0	3 150
Iné	608 220	385 365	149 846	458 374	385 365
	611 070	388 515	152 696	458 374	388 515
Nezafakturované dodávky	0	0	0	0	0
Ostatné rezervy krátkodobé spolu	611 070	388 515	152 696	458 374	388 515

b) Popis jednotlivých rezerv k 31.12.2022

	Stav k 1.1.2022 EUR	Tvorba EUR	Zúčtovanie (použitie) EUR	Zúčtovanie (zrušenie) EUR	Stav k 31. 12. 2022 EUR
Krátkodobé rezervy, z toho:	643 269	671 603	151 812	491 457	671 603
Zákonné rezervy krátkodobé					
Mzdy za dovolenku vrátane sociálneho zabezpečenia	65 797	60 533	65 797	0	60 533
Zákonné rezervy krátkodobé spolu	65 797	60 533	65 797	0	60 533
Ostatné rezervy krátkodobé					
Overenie účtovnej závierky a zostavenie daňového priznania	2 850	2 850	2 850	0	2 850
Iné	574 622	608 220	83 165	491 457	608 220
	577 472	611 070	86 015	491 457	611 070
Nezafakturované dodávky	0	0	0	0	0
Ostatné rezervy krátkodobé spolu	577 472	611 070	86 015	491 457	611 070

ZÁVÄZKY

a) Štruktúra záväzkov podľa zostatkovej doby splatnosti

Názov položky	Bežné účtovné obdobie	Bezprostredne predchádzajúce účtovné obdobie
Dlhodobé záväzky spolu	220.923	267.717
Záväzky so zostatkovou dobou splatnosti nad päť rokov		
Záväzky so zostatkovou dobou splatnosti jeden rok až päť rokov	220.923	267.717
Krátkodobé záväzky spolu	1.116.695	1.035.581

Weindel Logistik Service SR spol. s r.o. IČO: 35744278 DIČ: 2020229893
Poznámky individuálnej účtovnej závierky zostavenej k 31. decembru 2023

Závazky so zostatkovou dobou splatnosti do jedného roka vrátane	1.001.253	1.034.421
Závazky po lehote splatnosti	115.442	1.160

Závazky voči spriazneným osobám k 31.12.2023 boli vo výške 16.861,-EUR.

Kontokorentný úver, ktorý spoločnosti poskytla UniCredit Bank Czech Republic and Slovakia, a.s. je zabezpečený zriadením záložného práva na obchodné pohľadávky spoločnosti, okrem pohľadávok voči spoločnostiam skupiny Mondelez. Spoločnosť tento úver k 31.12.2023 nečerpala.

b) Tvorba a čerpanie sociálneho fondu

Názov položky	Bežné účtovné obdobie	Bezprostredne predchádzajúce účtovné obdobie
Začiatkový stav sociálneho fondu	12.112	10.248
Tvorba sociálneho fondu na ťarchu nákladov	25.004	23.714
Tvorba sociálneho fondu spolu	37.116	23.714
Čerpanie sociálneho fondu	19.988	21.850
Konečný zostatok sociálneho fondu	17.128	12.112

ČASOVÉ ROZLIŠENIE

Informácie o významných položkách časového rozlíšenia na strane pasív

Názov položky	Bežné účtovné obdobie	Bezprostredne predchádzajúce účtovné obdobie
Výnosy budúcich období, z toho:	91.983	80.692
Výnosy budúcich období dlhodobé	63.681	61.706
Výnosy budúcich období krátkodobé	28.302	18.986
Výdavky budúcich období, z toho:	76.242	151.864
Časové rozdelenie zľavy na nájomnom od firmy Prologis -dlhodobé	0	75.932
Časové rozdelenie zľavy na nájomnom od firmy Prologis - krátkodobé	76.242	75.932

FINANČNÝ PRENÁJOM (SPOLOČNOSŤ JE NÁJOMCOM)

Spoločnosť má záväzky z finančného prenájmu rôznych strojov a zariadení. Výška budúcich platieb rozdelená na istinu a finančný náklad podľa doby splatnosti je uvedená v nasledujúcom prehľade:

Názov položky	Bežné účtovné obdobie			Bezprostredne predchádzajúce účtovné obdobie		
	Splatnosť			Splatnosť		
	do jedného roka vrátane	od jedného roka do piatich rokov vrátane	viac ako päť rokov	do jedného roka vrátane	od jedného roka do piatich rokov vrátane	viac ako päť rokov
Istina	100.926	143.032	0	112.343	243.968	0
Finančný náklad	8.060	5.338	0	12.194	13.398	0
Spolu	108.986	148.370	0	124.537	257.366	0

V. INFORMÁCIE, KTORÉ VYSVETLUJÚ A DOPLŇAJÚ POLOŽKY VÝKAZU ZISKOV A STRÁT

1. Tržby za vlastné výkony a tovar

Informácie o tržbách

Oblasť odbytu	Logistické služby		Ostatné služby	
	2023	2022	2023	2022
Slovenská republika	435.115	403.980	48.084	128.296
EU	2.767.655	2.756.721	9.229.487	10.835.126
Tretie krajiny	201.848	208.408	1.140.415	1.415.637
Spolu	3.404.617	3.369.109	10.417.986	12.380.029

2. Ostatné výnosy z hospodárskej činnosti

Informácie o výnosoch pri aktivácii nákladov a o výnosoch z hospodárskej činnosti, finančnej činnosti a mimoriadnej činnosti

	2023 EUR	2022 EUR
Faktoring	10 679 274	14 147 654
Refakturácie a ostatné	164 018	628 039
Zmluvné pokuty	0	200
Tržby z predaja materiálu	0	1 636 245
Spolu	10 843 292	16 412 138
Z toho výnosy, ktoré majú výnimočný rozsah alebo výskyt: Náhrada škody zo živelných pohrôm od poisťovne	0	0

3. Informácie o čistom obrate

Názov položky	Bežné účtovné obdobie	Bezprostredne predchádzajúce účtovné obdobie
Tržby z predaja služieb	13.497.480	15.272.696
Tržby za tovar	325.123	476.442
Čistý obrat celkom	13.822.603	15.749.138

4. Náklady

Informácie o nákladoch

Názov položky	Bežné účtovné obdobie	Bezprostredne predchádzajúce účtovné obdobie
Náklady za poskytnuté služby, z toho:	7 355 493	7 570 689
<i>Náklady voči audítorovi, audítorskej spoločnosti</i>	6 433	5 767
Doprava	596 393	533 222
Prevádzkové služby	5 554 664	5 925 870
Právne a ekonomické poradenstvo	16 083	5 580
Opravy a údržba	128 566	110 824
Cestovné	9 193	12 059
Náklady na reprezentáciu	18 336	16 768
Ostatné	1 025 825	960 599
Ostatné významné položky nákladov z hospodárskej činnosti, z toho:	10 752 470	14 521 021
Poistné	65 030	62 434
Refakturácie škôd	2 986	303 968
Odpis pohľadávky - faktoring	10 679 274	14 147 654
Iné	5 180	6 965
Finančné náklady, z toho:	278 040	169 904
<i>Kurzové straty:</i>	31	32
<i>Ostatné významné položky finančných nákladov, z toho:</i>		
Nákladové úroky	260 719	146 078
Bankové poplatky	17 290	23 794

Názov položky	Bežné účtovné obdobie	Bezprostredne predchádzajúce účtovné obdobie
Náklady voči audítorovi, audítorskej spoločnosti, z toho:	6 300	5 700
náklady za overenie individuálnej účtovnej závierky	6 300	5 700
súvisiace audítorské služby	0	0

5. Dane z príjmov

Informácie o daniach z príjmov

	2023			2022		
	Základ dane EUR	Daň EUR	Daň %	Základ dane EUR	Daň EUR	Daň %
Výsledok hospodárenia pred zdanením	887 317			1 287 250		
z toho teoretická daň 21 % / 22 %		186 337	21,00 %		270 323	21,00 %
Daňovo neuznané náklady	662 080	139 037	15,67 %	739 623	155 321	12,07 %
Výnosy nepodliehajúce dani	-660 295	-138 662	-15,63 %	-638 436	-134 072	-10,42 %
Využitie daňovej straty	0	0	0,00 %	0	0	0,00 %
Využitie daňových odpočtov a iných daňových nárokov	0	0	0,00 %	0	0	0,00 %
Daň vyberaná zrážkou	0	0	0,00 %	0	0	0,00 %
	889 102	186 712	21,04 %	1 388 437	291 572	22,65 %
Splatná daň		186 712	21,04 %		291 572	22,65 %
Odložená daň		5 278	0,59 %		-18 828	-1,46 %
Celková vykázaná daň		191 990	21,64 %		272 744	21,19 %

VI. EKONOMICKÉ VZŤAHY ÚČTOVNEJ JEDNOTKY SO SPRIAZNENÝMI OSOBAMI

a) Informácie o ekonomických vzťahoch medzi účtovnou jednotkou a spriaznenými osobami

Spriaznená osoba	Kód druhu obchodu	Hodnotové vyjadrenie obchodu	
		Bežné účtovné obdobie	Bezprostredne predchádzajúce účtovné obdobie
POHLADÁVKY			
Subjekty s rozhodujúcim vplyvom			
Ostatné spriaznené osoby	03	831.355	873.790
ZÁVAZKY			
Subjekty s rozhodujúcim vplyvom	03	128.130	46411
Ostatné spriaznené osoby	01,02,03,04	498.768	795.689

Kód druhu obchodu	Druh obchodu
01	kúpa
02	predaj
03	poskytnutie služby
04	pôžička

b) Pohľadávky a záväzky voči spriazneným osobám k 31.12.2023

POHLADÁVKY	Bežné účtovné obdobie	Bezprostredne predchádzajúce účtovné obdobie
Subjekty s rozhodujúcim vplyvom		
Ostatné spriaznené osoby	3.047	47.301
ZÁVAZKY		
Subjekty s rozhodujúcim vplyvom	1.216	0
Ostatné spriaznené osoby	15.645	43.902

VII. PREHĽAD O POHYBE VLASTNÉHO IMANIA

Položka vlastného imania	Bežné účtovné obdobie				
	Stav na začiatku účtovného obdobia	Prírastky	Úbytky	Presuny	Stav na konci účtovného obdobia
Základné imanie	139.415				139.415
Zákonný rezervný fond	13.942				13.942
Nerozdelený zisk minulých rokov	1.878.477		600.000	1.016.047	2.294.525
Neuhradená strata minulých rokov	0				0
Výsledok hospodárenia bežného účtovného obdobia	1.016.047	694.510		-1.016.047	694.510
Spolu	3.047.881	694.510	600.000	0	3.142.391
Položka vlastného imania	Bezprostredne predchádzajúce účtovné obdobie				
	Stav na začiatku účtovného obdobia	Prírastky	Úbytky	Presuny	Stav na konci účtovného obdobia
Základné imanie	139.415				139.415
Zákonný rezervný fond	13.942				13.942
Nerozdelený zisk minulých rokov	1.970.357		1.200.000	1.108.120	1.878.477
Neuhradená strata minulých rokov	0				0
Výsledok hospodárenia bežného účtovného obdobia	1.108.120	1.016.047		-1.108.120	1.016.047
Spolu	3.231.834	1.108.120	1.200.000	0	3.047.881

VIII. VÝZNAMNÉ UDALOSTI, KTORÉ NASTALI PO DNI, KU KTORÉMU SA ZOSTAVUJE ÚČTOVNÁ ZÁVIERKA

Po 31. decembri 2023 nenastali také udalosti, ktoré majú významný vplyv na verné zobrazenie skutočností uvádzaných v tejto účtovnej závierke.

IX. PREHĽAD PEŇAŽNÝCH TOKOV

Peňažné prostriedky sú peňažné hotovosti, ekvivalenty peňažných hotovostí, peňažné prostriedky na bežných účtoch v bankách, kontokorentný účet a časť zostatku účtu „Peniaze na ceste“. Spoločnosť použila na vykazovanie peňažných tokov z prevádzkovej činnosti nepriamu metódu.

Weindel Logistik Service SR spol. s r.o. IČO: 35744278 DIČ: 2020229893
Poznámky individuálnej účtovnej závierky zostavenej k 31. decembru 2023

Účtovná jednotka: Weindel Logistik Service SR, spol. s r.o.

obdobie: 31.12.2023

S. Prehľad peňažných tokov pri použití nepriamej metódy vykazovania peňažných tokov.

Z/S	Peňažné toky z prevádzkovej činnosti	31.12.2023	31.12.2022
	Výsledok hospodárenia z bežnej činnosti pred zdanením daňou z príjmov(+/-)	887 318	1 287 250
A. 1. 1.	Nepočetná zmena stavu dlhodobého nehmotného majetku a dlhodobého hmotného majetku pred zdanením daňou z príjmov (+/-)		
A. 1. 2.	Odpisy dlhodobého nehmotného majetku a dlhodobého hmotného majetku (+)	463 330	426 865
A. 1. 3.	Zostatková hodnota dlhodobého nehmotného majetku a dlhodobého hmotného majetku účtovaná pri vyradení tohto majetku do nákladov na bežnú činnosť, s výnimkou jeho predaja (+)		
A. 1. 4.	Odpis opravnej položky k nadobudnutému majetku (+/-)		
A. 1. 5.	Zmena stavu dlhodobých rezerv (+/-)		
A. 1. 6.	Zmena stavu položiek časového rozlíšenia nákladov a výnosov (+/-)	-82 812	161 904
A. 1. 7.	Divideny a iné podiely na zisku účtované do výnosov (-)		
A. 1. 8.	Úroky účtované do nákladov (+)	260 719	146 078
A. 1. 9.	Úroky účtované do výnosov (-)	-4 305	-72
A. 1.10.	Kurzový zisk vyčíslený k peňažným prostriedkom a peňažným ekvivalentom ku dňu, ku ktorému sa zostavuje účtovná závierka (-)		
A. 1.11.	Kurzové strata vyčíslená k peňažným prostriedkom a peňažným ekvivalentom ku dňu, ku ktorému sa zostavuje účtovná závierka (+)	31	
A. 1. 12.	Výsledok z predaja dlhodobého majetku, s výnimkou majetku, ktorý sa považuje za peňažný ekvivalent (-/+)		-4 338
A. 1. 13.	Ostatné položky nepočetného charakteru, ktoré ovplyvňujú výsledok hospodárenia z bežnej činnosti, s výnimkou tých, ktoré sa uvádzajú osobitne v iných častiach prehľadu peňažných tokov (+/-)		
	Príjmy z predaja dlhodobého majetku, ktoré ovplyvňujú výsledok hospodárenia z bežnej činnosti (+/-)		
A. 2. 1.	Zmena stavu pohľadávok z prevádzkovej činnosti (-/+)	419 637	174 185
A. 2. 2.	Zmena stavu záväzkov z prevádzkovej činnosti (+/-)	-111 787	-1 263 758
A. 2. 3.	Zmena stavu zásob (-/+)	9 671	1 780 502
A. 2. 4.	Zmena stavu krátkodobého finančného majetku, s výnimkou majetku, ktorý je súčasťou peňažných prostriedkov a peňažných ekvivalentov (-/+)		
	Peňažné toky z prevádzkovej činnosti s výnimkou peňmon a záväzkov, ktoré sa investujú osobitne v iných častiach prehľadu peňažných tokov (číslo Z/S)		
A. 3.	Prijaté úroky, s výnimkou tých, ktoré sa začleňujú do investičných činností (+)	4 305	72
A. 4.	Výdavky na zaplatené úroky, s výnimkou tých, ktoré sa začleňujú do finančných činností (-)	-260 719	-146 078
A. 5.	Príjmy z dividend a iných podielov na zisku, s výnimkou tých, ktoré sa začleňujú do investičných činností (+)		
A. 6.	Výdavky na vyplatené dividendy a iné podiely na zisku, s výnimkou tých, ktoré sa začleňujú do finančných činností (-)	-600 000	-1 200 000
A. 7.	Výdavky na daň z príjmov účtovnej jednotky, s výnimkou tých, ktoré sa začleňujú do investičných činností alebo finančných činností (-/+)	-305 594	-331 472
A. 8.	Príjmy mimoriadneho charakteru vzťahujúce sa na prevádzkovú činnosť (+)		
A. 9.	Výdavky mimoriadneho charakteru vzťahujúce sa na prevádzkovú činnosť (-)		
	Príjmy peňažné toky z prevádzkovej činnosti (číslo Z/S)		
	Peňažné toky z investičnej činnosti		
B. 1.	Výdavky na obstaranie dlhodobého nehmotného majetku (-)		
B. 2.	Výdavky na obstaranie dlhodobého hmotného majetku (-)	-534 636	-609 530
B. 3.	Výdavky na obstaranie dlhodobých cenných papierov a podielov v iných účtovných jednotkách, s výnimkou cenných papierov, ktoré sa považujú za peňažné ekvivalenty a cenných papierov určených na predaj alebo na obchodovanie (-)		
B. 4.	Príjmy z predaja dlhodobého nehmotného majetku (+)		
B. 5.	Príjmy z predaja dlhodobého hmotného majetku (+)		332 726
B. 6.	Príjmy z predaja dlhodobých cenných papierov a podielov v iných účtovných jednotkách, s výnimkou cenných papierov, ktoré sa považujú za peňažné ekvivalenty cenných papierov určených na predaj alebo na obchodovanie (+)		
B. 7.	Výdavky na dlhodobé pôžičky poskytnuté účtovnou jednotkou inej účtovnej jednotke, ktorá je súčasťou konsolidovaného celku (-)		
B. 8.	Príjmy zo splácania dlhodobých pôžičiek poskytnutých účtovnou jednotkou inej účtovnej jednotke, ktorá je súčasťou konsolidovaného celku (+)		
B. 9.	Výdavky na dlhodobé pôžičky poskytnuté účtovnou jednotkou tretím osobám s výnimkou dlhodobých pôžičiek poskytnutých účtovnej jednotkou, ktorá je súčasťou konsolidovaného celku (-)		
B. 10.	Príjmy zo splácania pôžičiek poskytnutých účtovnou jednotkou tretím osobám, s výnimkou pôžičiek poskytnutých účtovnej jednotke, ktorá je súčasťou konsolidovaného celku (+)		
B. 11.	Príjmy z prenájmu súboru hmotného majetku a nehmotného majetku používaného a odpisovaného nájomcom (+)		
B. 12.	Prijaté úroky, s výnimkou tých, ktoré sa začleňujú do prevádzkových činností (+)		

Weindel Logistik Service SR spol. s r.o. IČO: 35744278 DIČ: 2020229893
Poznámky individuálnej účtovnej závierky zostavenej k 31. decembru 2023

B. 13.	Príjmy z dividend a iných podielov na zisku, s výnimkou tých, ktoré sa začleňujú do prevádzkových činností (+)		
B. 14.	Výdavky súvisiace s derivátmi s výnimkou, ak sú určené na predaj alebo na obchodovanie, alebo ak sa tieto výdavky považujú za peňažné toky z finančnej činnosti (-)		
B. 15.	Príjmy súvisiace s derivátmi s výnimkou, ak sú určené na predaj alebo na obchodovanie, alebo ak sa tieto výdavky považujú za peňažné toky z finančnej činnosti (+)		
B. 16.	Výdavky na daň z príjmov účtovnej jednotky, ak je ju možné začleniť do investičných činností (-)		
B. 17.	Príjmy mimoriadneho charakteru vzťahujúce sa na investičnú činnosť (+)		
B. 18.	Výdavky mimoriadneho charakteru vzťahujúce sa na investičnú činnosť (-)		
B. 19.	Ostatné príjmy vzťahujúce sa na investičnú činnosť (+)		
B. 20.	Ostatné výdavky vzťahujúce sa na investičnú činnosť (-)		
Peňažné toky z finančnej činnosti			
Príjmy z finančných investícií			
C. 1. 1.	Príjmy z upísaných akcií a obchodných podielov (+)		
C. 1. 2.	Príjmy z ďalších vkladov do vlastného imania spoločníkmi alebo fyzickou osobou, ktorá je účtovnou jednotkou (+)		
C. 1. 3.	Prijaté peňažné dary (+)		
C. 1. 4.	Príjmy z úhrady straty spoločníkmi (+)		
C. 1. 5.	Výdavky na obstaranie alebo spätné odkúpenie vlastných akcií a vlastných obchodných podielov (-)		
C. 1. 6.	Výdavky spojené so znížením fondov vytvorených účtovnou jednotkou (-)		
C. 1. 7.	Výdavky na vyplatenie podielu na vlastnom imaní spoločníkmi účtovnej jednotky a fyzickou osobou, ktorá je účtovnou jednotkou (-)		
C. 1. 8.	Výdavky z iných dôvodov, ktoré súvisia so znížením vlastného imania (-)		
Príjmy z finančných investícií z dlhodobých záväzkov a krátkodobých záväzkov z finančnej činnosti (autocash)			
C. 2. 1.	Príjmy z emisie dlhových cenných papierov (+)		
C. 2. 2.	Výdavky na úhradu záväzkov z dlhových cenných papierov (-)		
C. 2. 3.	Príjmy z úverov, ktoré účtovnej jednotke poskytla banka alebo pobočka zahraničnej banky, s výnimkou úverov, ktoré boli poskytnuté na zabezpečenie hlavného predmetu činnosti (+)		
C. 2. 4.	Výdavky na splácanie úverov, ktoré účtovnej jednotke poskytla banka alebo pobočka zahraničnej banky, s výnimkou úverov, ktoré boli poskytnuté na zabezpečenie hlavného predmetu činnosti (-)		
C. 2. 5.	Príjmy z prijatých pôžičiek (+)		-600 000
C. 2. 6.	Výdavky na splácanie pôžičiek (-)		
C. 2. 7.	Výdavky na úhradu záväzkov z používania majetku, ktorý je predmetom zmluvy o kúpe pronajatej veci (-)		
C. 2. 8.	Výdavky na úhradu záväzkov za prenájom súboru hnuťelného majetku a nehnuteľného majetku používaného a odpisovaného nájomcom (-)	-112 345	-110 673
C. 2. 9.	Príjmy z ostatných dlhodobých záväzkov a krátkodobých záväzkov vyplývajúcich z finančnej činnosti účtovnej jednotky, s výnimkou tých, ktoré sa uvádzajú osobitne v inej časti prehľadu peňažných tokov (+)		
C. 2. 10.	Výdavky na splácanie ostatných dlhodobých záväzkov a krátkodobých záväzkov vyplývajúcich z finančnej činnosti účtovnej jednotky, s výnimkou tých, ktoré sa uvádzajú osobitne v inej časti prehľadu peňažných tokov (-)		
C. 3.	Výdavky na zaplatené úroky, s výnimkou tých, ktoré sa začleňujú do prevádzkových činností (-)		
C. 4.	Výdavky na vyplatené dividendy a iné podiely na zisku, s výnimkou tých, ktoré sa začleňujú do prevádzkových činností (-)		
C. 5.	Výdavky súvisiace s derivátmi, s výnimkou, ak sú určené na predaj alebo na obchodovanie, alebo ak sa považujú za peňažné toky z investičnej činnosti (-)		
C. 6.	Príjmy súvisiace s derivátmi, s výnimkou, ak sú určené na predaj alebo na obchodovanie, alebo ak sa považujú za peňažné toky z investičnej činnosti (+)		
C. 7.	Výdavky na daň z príjmov účtovnej jednotky, ak ich možno začleniť do finančných činností (-)		
C. 8.	Príjmy mimoriadneho charakteru vzťahujúce sa na finančnú činnosť (+)		
C. 9.	Výdavky mimoriadneho charakteru vzťahujúce sa na finančnú činnosť (-)		
Čistá peňažná toky z finančnej činnosti (+/-)			
D.	Čistá zmena alebo čistá zmena peňažných prostriedkov		
E.	Stav peňažných prostriedkov a peňažných ekvivalentov na začiatku účtovného obdobia (+/-)	2 151 775	2 108 114
F.	Stav peňažných prostriedkov a peňažných ekvivalentov na konci účtovného obdobia (bez zohľadnenia kurzových rozdielov) (+/-)		
G.	Kurzové rozdiely vyčíslené k peňažným prostriedkom a peňažným ekvivalentom ku dňu, ku ktorému sa zostavuje účtovná závierka (+/-)		-30
H.	Zmena stavu peňažných prostriedkov a peňažných ekvivalentov na konci účtovného obdobia (bez zohľadnenia kurzových rozdielov) (+/-)		
I.	Zostatok peňažných prostriedkov a peňažných ekvivalentov na konci účtovného obdobia podľa súvahy	2 184 657	2 151 775
	Rozdiel (H-I)	0	0

Weindel Logistik Service SR, spol. s r.o., SK – 811 01 Bratislava, Nám. SNP 15

***Výročná správa spoločnosti za rok 2023
(1.1.2023 – 31.12.2023)***

OBSAH :

- 1. Charakteristika spoločnosti.*
- 2. Organizačná štruktúra spoločnosti.*
- 3. Správa o spoločnosti*
- 4. Hospodársky výsledok za rok 2023 a finančné ukazovatele spoločnosti.*
- 5. Správa nezávislého audítora*

1. Charakteristika spoločnosti

Weindel Logistik Service SR, spol. s r. o.

Sídlo spoločnosti – SK 811 01 – Bratislava, Nám. SNP 15

Spoločnosť zapísaná do OR Okresného súdu Bratislava I, v oddieli Sro, vložka č. 17055/B

IČO - 35 744 278

IČ DPH – SK 2020229893

Výška základného imania – 139.415 € – splatené

Spoločníci :

- Weindel Anteilsverwaltung GmbH, výška vkladu 138.665,- €
- Benjamín Weindel, výška vkladu 750,- €

Spoločnosť Weindel Logistik Service SR, spol. s r.o. bola založená v roku 1998, zakladateľskou listinou vo forme notárskej zápisnice dňa 23.1.1997 a jej zmenou zo dňa 30.01.1998.

Spoločnosť bola založená so základným imaním vo výške 200.000,- Sk, ktoré tvoril peňažný vklad.

Sídlo spoločnosti bolo v Bratislave.

Od roku 1999 sa rozvíjala ako logistická spoločnosť, zameraná na skladovanie a vnútroštátnu dopravu tovaru.

So vstupom Slovenska do EU a rozšírením možností, sa naša spoločnosť začala plánovite rozvíjať a podnikla kroky k úspešnému rozširovaniu kapacít, služieb a okruhu zákazníkov.

Základné imanie má od roku 2009 hodnotu 139.415 € a je tvorené peňažným vkladom spoločníka, ktorý je splatený.

Okrem logistiky, teda skladovania a dopravy získalo na význame prebaľovanie tovaru a s tým súvisiace služby ako aj dodávanie baliaceho materiálu.

V súčasnosti vykonáva svoju činnosť na základe aktuálnych činností uvedených v obchodnom registri.

1. zasielateľstvo
2. skladovanie
3. kúpa tovaru za účelom jeho predaja konečnému spotrebiteľovi /maloobchod/
4. kúpa tovaru za účelom jeho predaja iným prevádzkovateľom živnosti /vel'koobchod/
5. sprostredkovateľská činnosť v oblasti obchodu a služieb
6. poradenská činnosť v oblasti dopravy a skladovania
7. poradenská činnosť v oblasti nákupu a predaja tovarov
8. sprostredkovateľská činnosť v oblasti skladovania a dopravy
9. sprostredkovateľská činnosť v oblasti nákupu a predaja tovarov
10. prenájom nehnuteľností spojený s poskytovaním iných než základných služieb spojených s prenájomom
11. prenájom priemyselného tovaru a kancelárskej techniky
12. baliaca činnosť
13. prenájom motorových vozidiel
14. prenájom a požičiavanie strojov, prístrojov a zariadení bez obsluhujúceho personálu
15. sprostredkovanie v oblasti colno-deklaračných služieb v rozsahu voľnej živnosti

2. Organizačná štruktúra spoločnosti

Organizačná štruktúra spoločnosti ostala oproti predchádzajúcemu obdobiu bez podstatných zmien.

Spoločnosť nemá žiadne iné pobočky iba prevádzkareň v Senci na Diaľničnej ul. č. 2C, SK – 903 01 a ani organizačné zložky mimo územia SR.

V Českej Republike a v Rakúsku sú založené a ekonomicky činné spriaznené spoločnosti :

- Weindel Logistik Service ČR, spol. s r. o.
- WLS Weindel Logistik Service, GmbH

Weindel Logistik Service SR, spol. s r.o. zamestnávala k 31.12.2023 139 ľudí v trvalom pracovnom pomere. Personál je zo širokého okolia, hlavne z bratislavského a trnavského kraja.

Organizačná štruktúra spoločnosti Weindel Logistik Service SR, spol. s r.o..

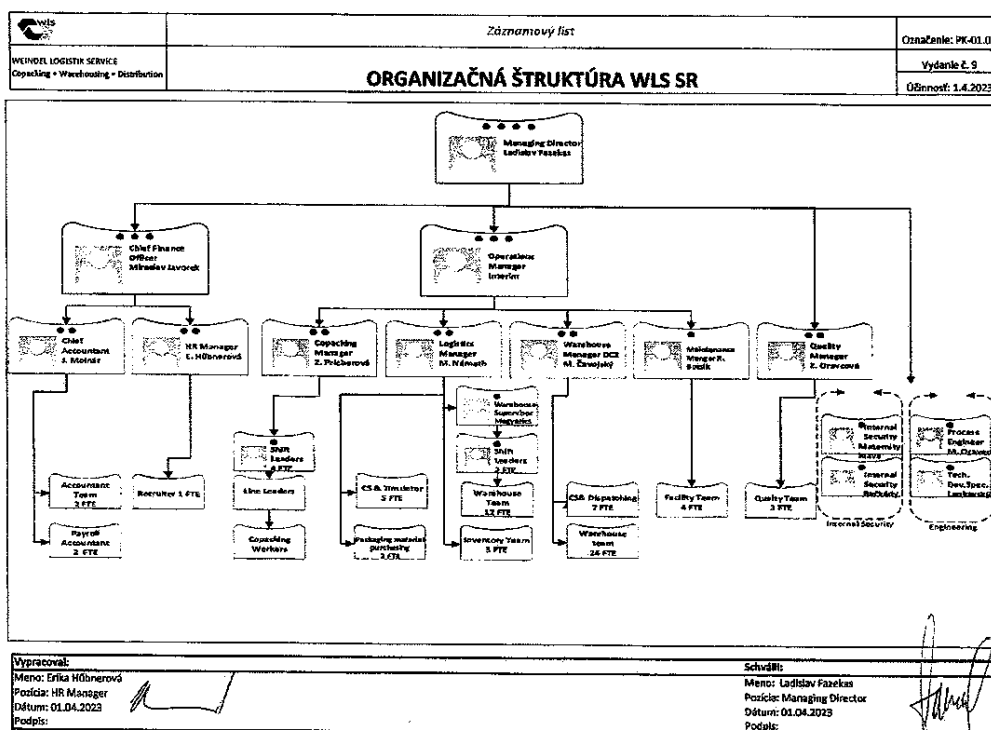

Spoločnosť pracuje s nákladovými strediskami. Hospodárenie týchto stredísk je samostatne vyhodnocované.

3. Správa o spoločnosti

3.1 Služby – cieľ spoločnosti

Cieľom spoločnosti je poskytovať logistické služby „šité na mieru“ širokému okruhu zákazníkov.

V snahe poskytovať svojim zákazníkom čo a najkvalitnejší rozsah dodávok a služieb získala spoločnosť v roku 2008 certifikát manažérstva bezpečnosti potravín podľa ISO 22000:2005. Spoločnosť má od roku 2014 zavedený manažérsky systém, ktorý zahŕňa požiadavky noriem ISO 9001 a ISO 22000. Cieľom prístupu spoločnosti je pomocou poskytovanej služby resp. dodávky ovplyvňovať aj budúce rozhodnutia zákazníka o svojom potenciálnom dodávateľovi. V roku 2015 zaviedla spoločnosť ďalší manažérsky systém a to systém environmentálneho manažérstva podľa ISO 14001 a zároveň aj systém manažérstva bezpečnosti a ochrany zdravia pri práci podľa OHSAS 18001, ktorý bol v roku 2020 recertifikovaný podľa normy ISO 45001. V súčasnosti má spoločnosť zavedený integrovaný manažérsky systém, ktorý zahŕňa požiadavky štyroch vyššie uvedených medzinárodných noriem.

3.2 Personálna politika

Hlavným cieľom personálnej politiky našej spoločnosti je zabezpečenie dostatočného množstva kvalifikovaných pracovníkov, ich účinné riadenie, podpora výkonnosti, efektívnosti a kvality vzťahov v tíme, internej komunikácie, pozitívnej emócie, spokojnosti a spoločenskej i ľudskej zodpovednosti v súlade s firemnou kultúrou a so spoločnými hodnotami.

Dôležitou súčasťou je vytváranie zdravého, bezpečného a podnetného pracovného prostredia, so spravodlivým a transparentným systémom odmeňovania a benefitmi, ako aj neustály rozvoj a vzdelávanie našich zamestnancov, aby sme boli vždy pripravený na rýchlo meniace sa požiadavky našich zákazníkov a trhu práce a tiež pre udržanie zamestnancov motivovaných a spokojných.

3.3 Udržateľný vývoj a rast spoločnosti.

V snahe o neustály rast a vývoj spoločnosti hľadáme možnosti získať nových partnerov ako aj posilniť stávajúcu spoluprácu s partnermi pomocou zvyšovania kvality služieb, znižovaním vlastných nákladov vďaka racionalizácii pracovných postupov, využívania synergie, investíciám a inštalácii najmodernejšej techniky a teda možností znižovania cien služieb.

Dôležitým momentom je náš prístup k zákazníkom, spôsob komunikácie a mnohé ďalšie aspekty, charakterizovaný sloganom Meets your needs.

3.4 Enviromentálne správanie.

Neustále znižovanie energetickej náročnosti našej činnosti prostredníctvom snahy o lepšiu organizáciu práce a využívaní synergie je základnou podmienkou ochrany životného prostredia.

Odpadové hospodárstvo využíva poradenstvo externej odbornej poradenskej spoločnosti. Všetok odpad poskytujeme na druhotné spracovanie a tým znižujeme zaťaženie životného prostredia dôsledkami našej činnosti. Okrem praktickej činnosti zameranej na šetrné správanie k životnému prostrediu, sa snažíme aj o aktívne zlepšovanie environmentálneho povedomia našich zamestnancov a ich zodpovednosti voči životnému prostrediu.

3.5 Oblasť výskumu a vývoja

Spoločnosť WLS podniká v oblasti služieb. V tejto súvislosti aj napriek záujmu o rozvoj spoločnosti nevydáva v súčasnej dobe žiadne prostriedky na vývoj a výskum.

3.6 Udalosti osobitného významu, ktoré nastali po skončení účtovného obdobia

Po konci roka 2021 došlo k eskalácii politického napätia v regióne, ktoré vyústilo do vojnového konfliktu medzi Ruskou federáciou a Ukrajinou a výrazne zasiahlo celosvetové dianie, negatívne ovplyvnilo ceny komodít a finančné trhy a prispelo k zvýšeniu volatility podnikateľského prostredia. Situácia zostáva naďalej nestabilná

a možno očakávať vplyv uvalených sankcií, obmedzenie aktivít spoločností pôsobiacich v danom regióne, ako aj dôsledky na celkové ekonomické prostredie, predovšetkým obmedzenie dodávateľských a odberateľských reťazcov. Rozsah dôsledkov týchto udalostí síce v roku 2023 na Spoločnosť nemal výraznejší negatívny dopad, spoločnosť však naďalej pokračuje vo zvýšenej opatrnosti najmä pri účtovaní niektorých odhadov.

3.7.

Účtovná jednotka v sledovanom období nenadobudla vlastné akcie, podiely ani dočasné listy.

4. Hospodársky výsledok za rok 2023 a finančné ukazovatele spoločnosti

Detailný prehľad o hospodárskych výsledkoch spoločnosti za roky 2023 a 2022 sú vo výkaze ziskov a strát a v súvahe. Podrobný prehľad o hospodárení a vývoji spoločnosti je v poznámkach k ročnej uzávierke, ktoré sú súčasťou prílohy výročnej správy.

4.1 HV spoločnosti za rok 2023

Spoločnosť Weindel Logistik Service SR, spol. s r.o. vytvorila v roku 2023 hospodársky výsledok – zisk pred zdanením vo výške 887.317,59 EUR. Výsledok spoločnosti po zdanení je 694.509,94 EUR. Konateľ spoločnosti navrhne valnému zhromaždeniu, ktoré sa bude konať dňa 3.6.2024, sumu 694.509,94 EUR zaúčtovať na účet Nerozdelený zisk minulých období.

4.2. Finančné ukazovatele spoločnosti

Ukazovatele likvidity

Okamžitá likvidita (OL) = peňažné prostriedky / krátkodobé záväzky

Výpočet OL za rok 2023 2.184.558 / 1.116.695 = 1,96

Minulé obdobie (2022) 2,08

Pohotová likvidita (PL) = (peňažné prostriedky + krátkodobé pohľadávky) / krátkodobé záväzky

Výpočet PL za rok 2023 3.090.022 / 1.116.695 = 2,77

Minulé obdobie (2022) 3,26

Celková likvidita (CL) = obežné aktíva / krátkodobé záväzky

Výpočet CL za rok 2023 3.311.819 / 1.116.695 = 2,97

Minulé obdobie (2022) 3,48

Ukazovatele aktivity

Doba obratu krátkodobých pohřadřvkř (DOP) = (priemernř pohřadřvky / trřby) * 365

Vřpořet (DOP) za rok 2023 1.062.854 / 13.822.603 ∇ 365 = 28,07
Minulř obdobie (2022) 29,97

Doba splřania krřtkodobřch zřvřzkř (DSZ) = (priemernř zřvřzky / trřby) * 365

Vřpořet (DSZ) za rok 2023 1.076.138 / 13.822.603 ∇ 365 = 28,42
Minulř obdobie (2022) 45,90

Ukazovatele zadřženosti

Celkovř zadřženřstř (CZ) = cudzie zdroje / celkovř aktřva * 100

Vřpořet (CZ) za rok 2023 1.962.013 / 5.104.404 ∇ 100 = 38,44%
Minulř obdobie (2022) 42,00%

Ukazovatelř samofinancovania (US) = vlastnř kapitřl / celkovř aktřva * 100

Vřpořet (US) za rok 2023 3.142.391 / 5.104.404 ∇ 100 = 61,56%
Minulř obdobie (2022) 58,00%

Dlhodobř zadřženřstř (DZ) = dlhodobř zřvřzky / celkovř aktřva * 100

Vřpořet (DZ) za rok 2023 220.923 / 5.104.404 ∇ 100 = 4,33%
Minulř obdobie (2022) 5,09%

Ukazovatele rentability

Ukazovatel rentability trřieb (URT) = HV po zdanenř / trřby * 100

Vřpořet (URT) za rok 2023 694.510 / 13.822.603 ∇ 100 = 5,02%
Minulř obdobie (2022) 6,45%

Rentabilita vlastnřho kapitřlu (RVK) = HV po zdanenř / vlastnř kapitřl * 100

Vřpořet (RVK) za rok 2023 694.510 / 3.142.391 ∇ 100 = 22,10%
Minulř obdobie (2022) 33,34%



.....
Mgr. Ladislav Fazekas - Konatelř spoločnosti

