



***Výročná správa o činnosti a hospodárení za rok
2023***

Mgr. Lucia Pelcová štatutárna zástupkyňa Minerva n.o.

KOŠICE 18. JÚNA 2024
ZARIADENIE PRE SENIOROV MINERVA N.O.
A. Hrehovčíka 1, Michalovce

OBSAH

NÁZOV , SÍDLO, VZNIK, FORMA POSKYTOVANIA SOCIÁLNEJ SLUŽBY	2
ORGANIZAČNÁ ŠTRUKTÚRA MINERVA N.O.....	3
POSKYTOVANIE SOCIÁLNYCH SLUŽIEB.....	4
ŠTRUKTÚRA PRIJÍMATEĽOV SOCIÁLNEJ SLUŽBY	7
PREHLAD AKCIÍ V ROKU 2023	11
ČINNOSŤ OPATROVATEĽSKÉHO ÚSEKU	14
EKONOMICKÉ HOSPODÁRENIE.....	16
ZÁVER.....	19

***NÁZOV , SÍDLO, VZNIK, FORMA POSKYTOVANIA
SOCIÁLNEJ SLUŽBY***

Obchodné meno	Minerva n.o.
Sídlo	Wuppertálska 1382/47 ,040 23 Košice
IČO	51 846 713
DIČ	2120798647
Právna forma	Nezisková organizácia poskytujúca všeobecne prospešné služby
Štatutárny orgán	Mgr. Lucia Pelcová
Dátum začatia	01.01.2020 Michalovce
Miesto poskytovania	Andreja Hrehovčíka 1, 071 01 Michalovce
Forma sociálnej služby	Pobytová celoročná
Predmet činnosti	V zariadení pre seniorov sa poskytuje: sociálna služba fyzickej osobe, ktorá dovŕšila dôchodkový vek a je odkázaná na pomoc inej fyzickej osoby a jej stupeň odkázanosti je najmenej IV, alebo fyzickej osobe, ktorá dovŕšila dôchodkový vek a poskytovanie sociálnej služby v tomto zariadení potrebuje z iných vážnych dôvodov
Kapacita zariadenia	30 miest

ORGANIZAČNÁ ŠTRUKTÚRA MINERVA N.O.

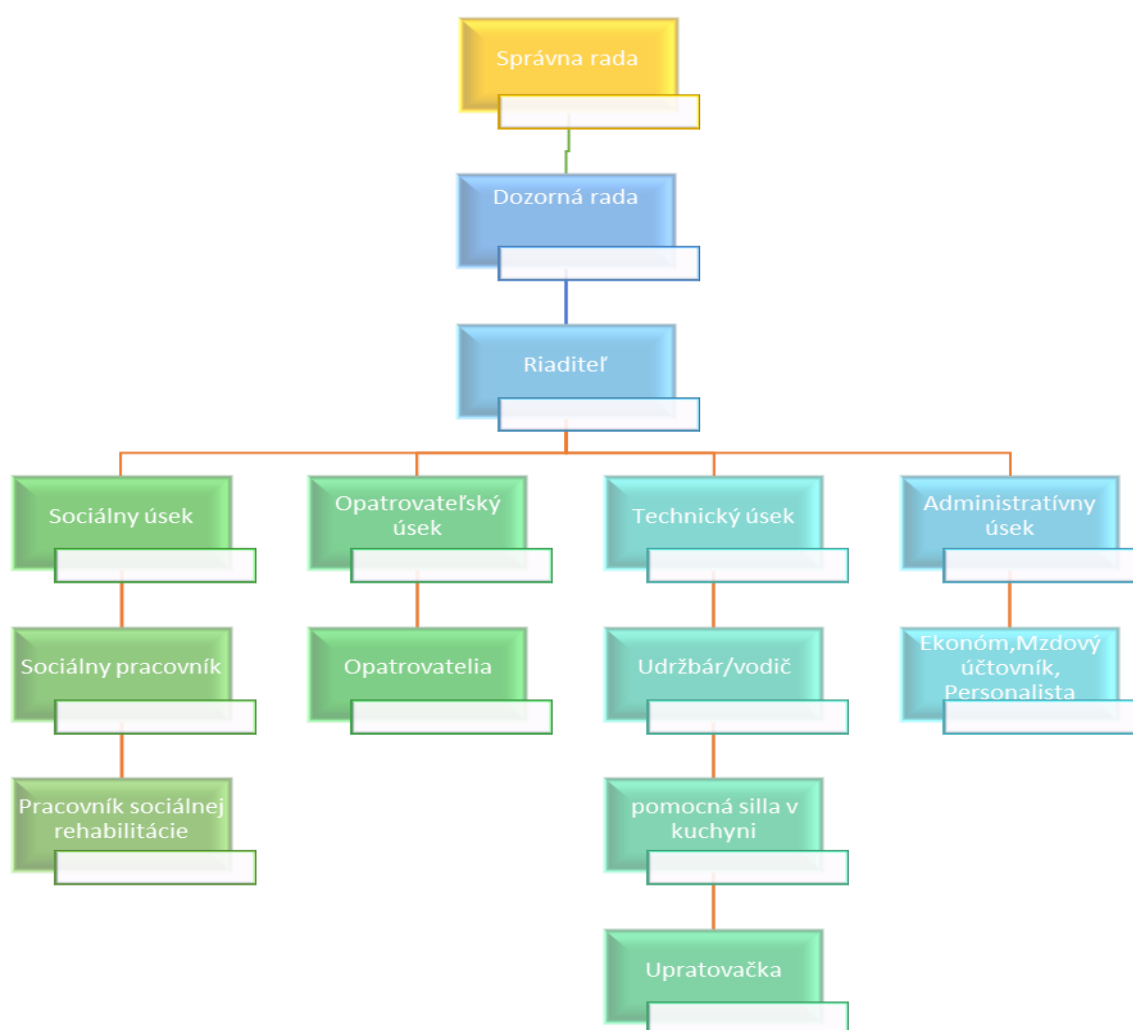

Všetci zamestnanci spĺňajú kvalifikačné predpoklady v zmysle platnej legislatívy a v priebehu zamestnania si dopĺňajú a zvyšujú vzdelanie. Pravidelne vykonávame školenia zamestnancov v oblasti BOZP, PO, OOÚ a rôzne odborné semináre a školenia.

POSKYTOVANIE SOCIÁLNYCH SLUŽIEB

Vízia zariadenia ZpS Minerva, n.o.:

Vízia nášho zariadenia je orientovaná na dosiahnutie maximálnej spokojnosti prijímateľov sociálnej služby, podporovanie sebestačnosti, ochrany a pocitu bezpečia prijímateľov sociálnych služieb. Chceme ju dosiahnuť sústavnou analýzou potrieb a záujmov našich klientov a opakovaným hodnotením práce našich zamestnancov a činnosti zariadenia.

V zariadení pre seniorov sa poskytuje sociálna služba fyzickej osobe, ktorá dovŕšila dôchodkový vek a je odkázaná na pomoc inej fyzickej osoby a jej stupeň odkázanosti je najmenej IV, alebo fyzickej osobe, ktorá dovŕšila dôchodkový vek a poskytovanie sociálnej služby v zariadení pre seniorov potrebuje z iných vážnych dôvodov.

V zariadení pre seniorov v súlade so zákonom č. 448/2008 Z.z. o sociálnych službách poskytujeme:

Pomoc pri odkázanosti na pomoc inej fyzickej osoby :

Prijímateľom sa poskytuje nepretržitá starostlivosť pri všetkých činnostiach, pri ktorých sa vyžaduje pomoc inej fyzickej osoby podľa stupňa odkázanosti a podľa zoznamu úkonov sebaobsluhy a zoznamu základných sociálnych aktivít, pri ktorých je fyzická osoba odkázaná na pomoc inej osoby podľa rozsahu určeného v posudku o odkázanosti na sociálnu službu. Personál opatrovateľského úseku poskytuje pomoc prijímateľom pri osobnej hygiene, kúpeľi, obliekaní, stravovaní, pitnom režime, zmene polohy, orientácii v prostredí a pohybe vôbec.

Sociálne poradenstvo :

Sociálne poradenstvo zabezpečuje sociálny pracovník. Cieľovou skupinou sú prijímatelia sociálnej služby umiestnení v zariadení, ich príbuzní a potenciálni záujemcovia o poskytovanie sociálnej služby v zariadení. Informácie sa podávajú prevažne osobne, príp. telefonicky, alebo písomne.

Sociálnu rehabilitáciu :

Sociálna rehabilitácia je odborná činnosť na podporu samostatnosti, nezávislosti, sebestačnosti a na posilňovanie návykov pri sebaobsluže. V rámci sociálnej rehabilitácie vykonáva prijímateľ nácvik potrebných zručností, ktoré smerujú k dosiahnutiu čo najväčšej sebestačnosti s ohľadom na jeho zdravotné postihnutie (sebaobsluha, jemná a hrubá motorika, tréning pamäti, pracovná terapia, zmyslová terapia, nácvik reči a komunikácie). Sociálnu rehabilitáciu zabezpečuje počas celého dňa personál sociálneho a opatrovateľského úseku.

Ubytovanie :

Je poskytované v jednej jednolôžkovej izbe, dvojlôžkových a trojlôžkových izbách. Izby sú vybavené nábytkom, ktorý spĺňa požiadavky na ubytovacie zariadenie. Súčasťou každého zariadenia je kúpeľňa a WC prispôsobené pre ťažko mobilných a imobilných prijímateľov. Prijímatelia majú možnosť používať na izbe televízny prijímač, rádio, prípadne iné malé spotrebiče. Taktiež si môžu do zariadenia priniest' drobné spomienkové a dekoračné predmety.

Stravovanie:

Strava je zabezpečovaná z jedálne z areálu Psychiatrickej nemocnice Michalovce. Je poskytovaná so zásadami zdravej výživy, s prihliadnutím na vek a zdravotný stav prijímateľov. Strava sa pripravuje podľa jedálneho lístka pre racionálnu, diabetickú a šetriacu diétu. Celodenná strava sa skladá z 5-6 jedál – raňajky, desiata, obed, olovrant, večera a pri diabetickej strave druhá večera. Jedlo sa podáva v jedálni, imobilným prijímateľom je jedlo podávané na izbách.

Upratovanie, pranie, žehlenie a údržba bielizne a šatstva:

Poskytuje sa v rámci obslužných činností, ktoré sa riadia prevádzkovým poriadkom zariadenia. Priebežné upratovanie a dezinfekcia je vykonávaná každý pracovný deň, dôkladné upratovanie sa vykonáva jeden krát týždenne, podľa čistiaceho a dezinfekčného programu. O posteľnú bielizeň a osobné šatstvo prijímateľov sa staráme prostredníctvom firmy Rainbow one. V závislosti od potreby prijímateľov sa vykonáva bežná údržba šatstva a bielizne, rôzne drobné opravy, šitie a pod.

Ošetrovateľskú starostlivosť:

Ošetrovateľská starostlivosť je vykonávaná prostredníctvom všeobecného lekára , odborných lekárov a agentúrou domácej ošetrovateľskej starostlivosti SADOS. Komplexnú 24 hodinovú opatrovateľskú starostlivosť vykonáva odborne vzdelaný personál zariadenia.

Záujmovú činnosť:

Záujmová činnosť obsahuje zábavnú a terapeutickú časť a je zameraná na rozvoj telesných, psychických a sociálnych zručností, ako aj na podporu tvorivej činnosti. Vychádza zo záujmov a potrieb prijímateľov a je ponúkaná denne v dopoludňajších a popoludňajších hodinách. Cieľom týchto aktivít je psychická pohoda, mobilizácia psychickej a fyzickej stránky osobnosti človeka, zvyšovanie sebavedomia, pocit zmysluplnosti, vylúčenie pocitu samoty, možnosť prežívania úspechu a pocitu zmysluplnosti a celkové zvýšenie kvality života.

Individuálne plánovanie

Každý náš klient má možnosť podieľať sa na tvorbe svojho individuálneho plánu a takisto vybrať si kľúčového pracovníka a ďalších pomocných pracovníkov, ktorí budú zodpovední za pomoc pri jeho realizácii. V rámci tvorby a realizácie individuálnych plánov nielen sociálni pracovníci, ale všetci zamestnanci zariadenia prihliadajú na individuálne potreby, prania a možnosti každého klienta. Napĺňanie individuálnych cieľov našich klientov je pre nás prioritou. Individuálne plány klientov sú pravidelne hodnotené a upravované na stretnutiach klientov s interdisciplinárnym tímom.

Okrem tejto činnosti sme ponúkali našim klientom:

- možnosť prijímania sviatosti, zúčastňovania sa bohoslužieb v kaplnke Psychiatrickej nemocnice Michalovce
- pravidelne usporadúvame oslavy narodenín a menín
- rôzne vystúpenia detí a mládeže
- organizovali sme výlety do neďalekého okolia
- možnosť spoločných prechádzok v areály ale i mimo neho
- v letnom období posedenia v altánku zariadenia pri drinku
- služby pedikúry, manikúry, kaderníctva a kozmetického salónu
- grilovačku a guláš párty v exteriéry zariadenia

- športové hry v exteriéry zariadenia
- terapie so psíkmi
- pripojenie na internet
- a rôzne iné možnosti na trávenie voľného času.

ŠTRUKTÚRA PRIJÍMATEĽOV SOCIÁLNEJ SLUŽBY

Celkový počet klientov za rok 2023: 36

Z toho:

- ženy 23
- muži 13

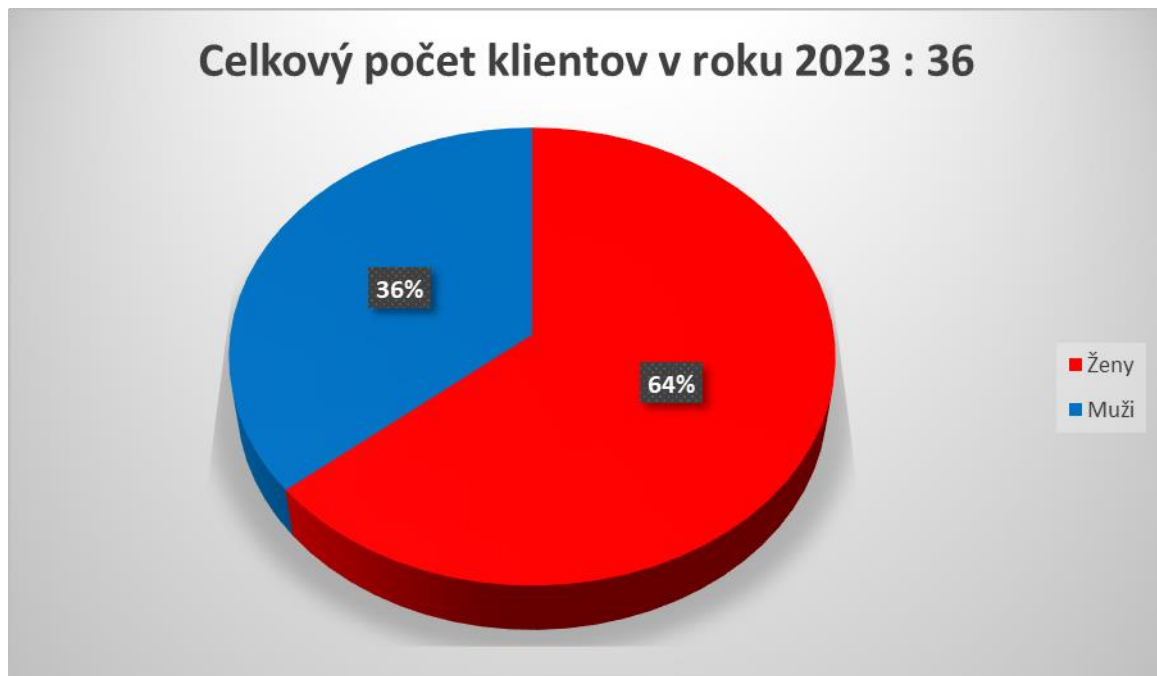

Vekový priemer klientov ku dňu 31.12.2023

Z toho

- 63-74 rokov: 13
- 75-79 rokov: 8
- 80-89 rokov: 10
- 90 a viac: 5

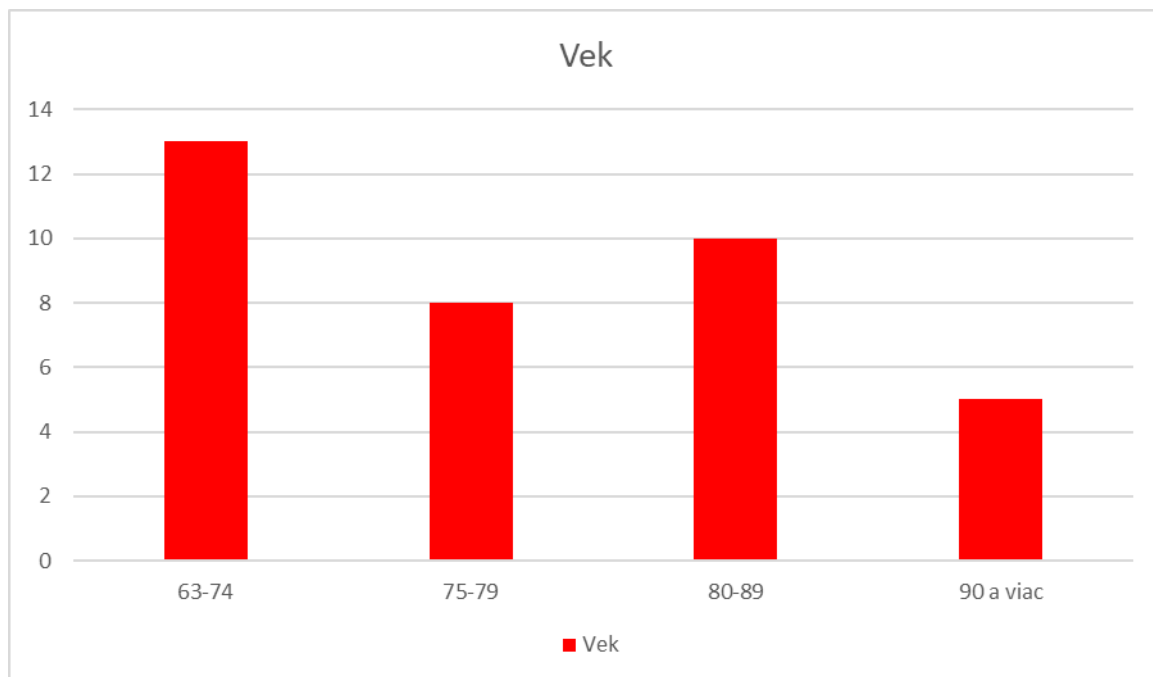

V roku 2023 bolo prijatých nových 9 klientov a svoj pobyt v zariadení ukončilo 6 klientov.

Odchod klientov podľa dôvodu

- Exitus: 2
- Odchod do iného zariadenia: 2
- Návrt k rodine: 2

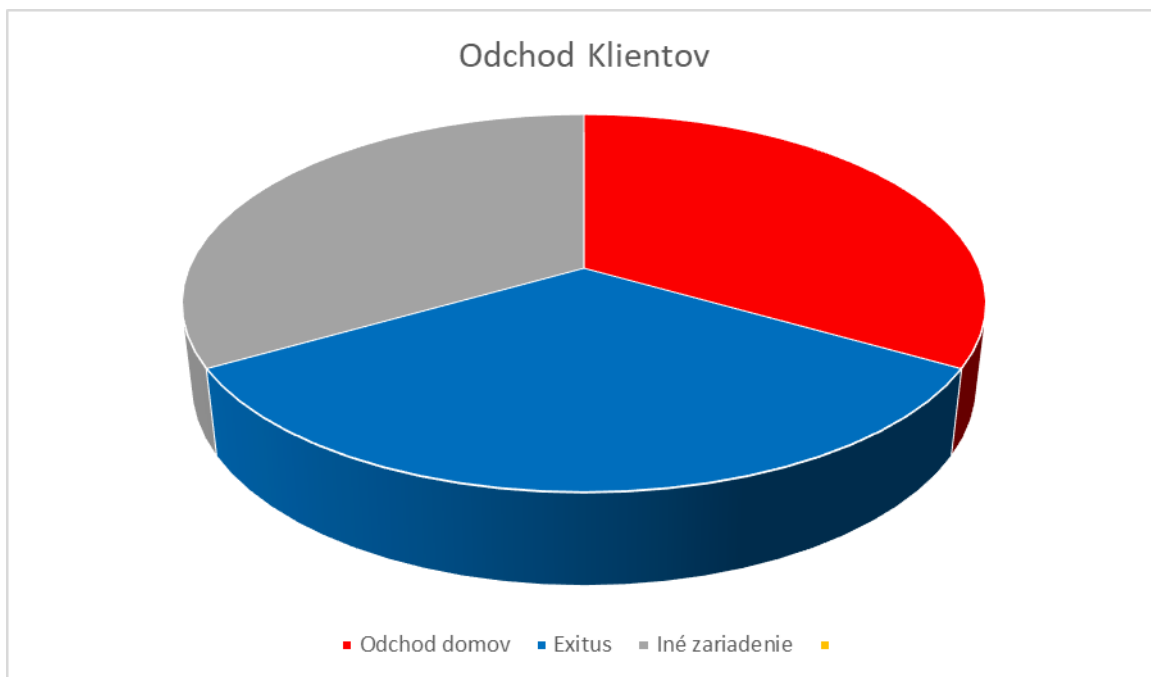

Príjem klientov podľa mesiacov:

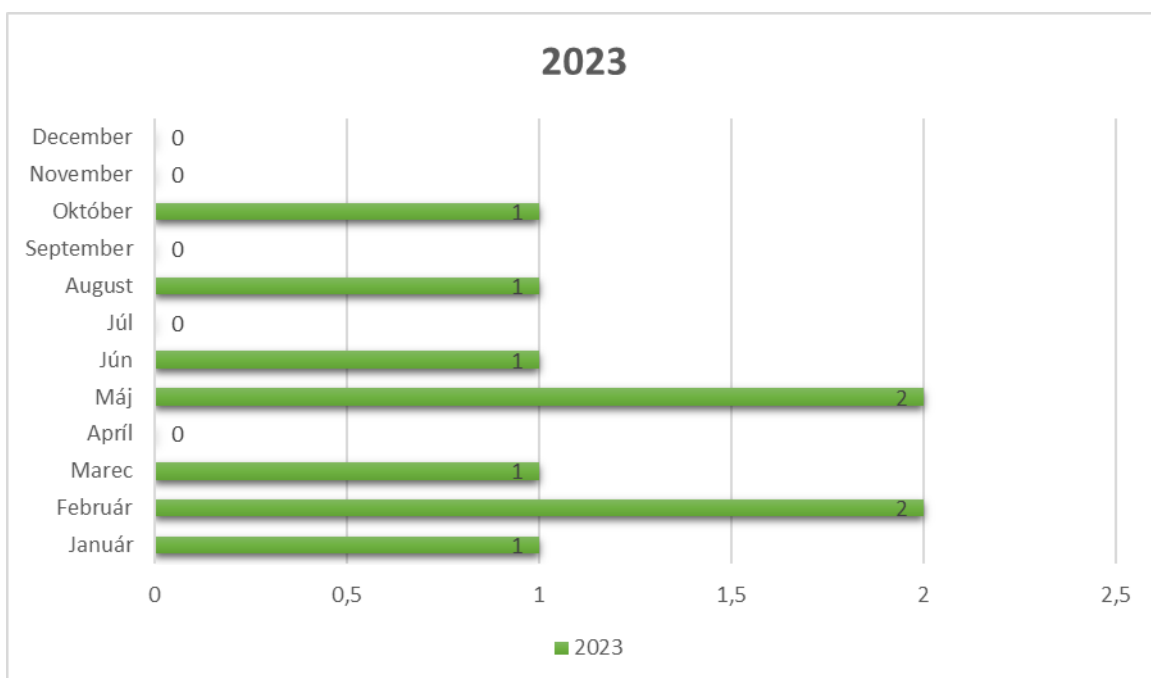

Odchod klientov podľa mesiacov:



Štruktúra prijímateľov ku dňu 31.12.2023

Podľa stupňa odkázanosti

IV. stupeň odkázanosti: 4

V. stupeň odkázanosti: 11

VI. stupeň odkázanosti: 21

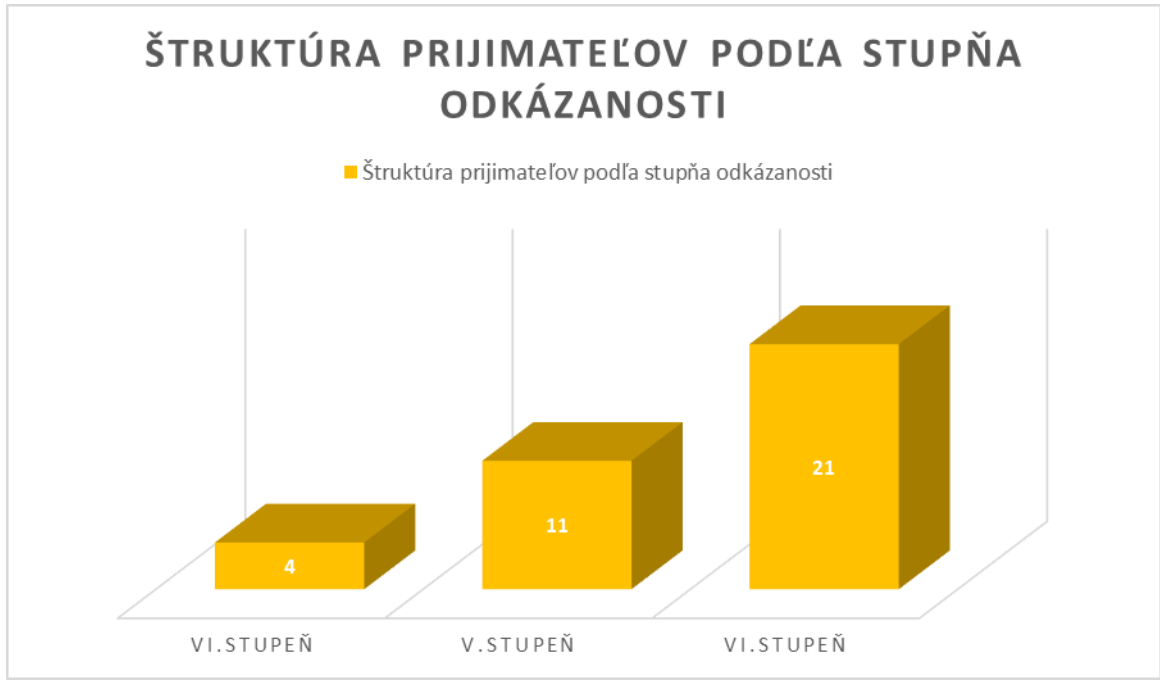

PREHLAD AKCIÍ V ROKU 2023

V roku 2023 sme si pre našich prijímateľov pripravili rôzne akcie:

- Prednáška etického správania stolovania s koordinátorkou etickej výchovy,
- Vystúpenia žiakov Základnej umeleckej školy Michalovce ale i žiakov Reedukačného centra Bačkov,
- Návšteva Hvezdárne v Michalovciach , návšteva Zemplínskeho Múzea, výlet Veterán Expres vláčikom ,
- Prijímatelia sa zúčastnili vystúpenia Kvarteto,
- Usporiadali sme Srdiečkový ples , Stavanie Mája,
- Oslávili sme MDŽ , kde sa mohli klientky dať nalíčiť a upraviť si vlasy,
- Pravidelne k našim klientom chodil psík z Oz Zlatá lapka s certifikovanou canisterapeutkou,
- Absolvovali sme rôzne výlety v rámci mesta Michalovce,
- Prijímatelia si mali možnosť vyskúšať hrnčiarske umenie,
- Prijímatelia mali možnosť absolvovať Svätú spoveď,
- Absolvovali sme rôzne tematické dni : Deň Kávy – spojený s prednáškou , Jahodový deň, Kokteilový deň, Melónový deň, Zmrzlinový deň,
- Veľkú obľubu malo najmä letné kino,
- Grilovačky, guľáš párty
- Navštívil nás sv. Mikuláš,
- Hobby krúžok s pánom Koščom,
- Zapojili sme sa do akcii Koľko lásky sa zmesti do krabice od topánok, Vianočný zázrak ,



Oslava Narodenín.



Návšteva Zemplínskeho Múzea



Letné Kino.



Veterán Expres



Oslava menín – Mária

Všetky naše aktivity počas roku 2023 je možné vidieť na facebookovej stránke Zariadenie pre seniorov Minerva n.o. Michalovce.

V rámci ďalších činností, ktoré definuje zákon sú v zariadení utvárané podmienky na úschovu cenných vecí a vedenie depozitnej pokladne.

V depozitnej pokladni sa vedú:

- úhrady za lieky
- úhrady za drobné nákupy
- realizovanie úhrad za poskytované sociálne služby

Cenné veci a vkladné knižky sú uložené na základe zmlúv o úschove. Pohyby finančných depozít sú spracovávané pomocou informačného systému.

ČINNOSŤ OPATROVATEĽSKÉHO ÚSEKU

Zdravotná starostlivosť je vykonávaná externými lekármi:

- praktický lekár MUDr. Miloš Janovský. S klientmi sú uzatvorené zmluvy o zabezpečení

lekárskej starostlivosti

- psychiater – MUDr. Martina Korim
- kožný lekár - MUDr. Renáta Kopanešinová

Psychiater a praktický lekár prichádzal do zariadenia jedenkrát mesačne, v naliehavých prípadoch viackrát na požiadanie. Odborné vyšetrenia prijímatelia sociálnych služieb absolvovali v rámci Košického kraja. Prijímatelia sociálnych služieb na vyšetrenie chodili v sprievode opatrovateľov.

Vykonávané úkony, ktoré sú zamerané na uspokojovanie všetkých bio-psycho-sociálno - spirituálnych potrieb prijímateľov sociálnej služby:

- ranná a večerná toaleta
- kúpanie
- obliekanie
- kŕmenie
- dodržiavanie pitného režimu

- pomoc pri vyprázdňovaní
- výmena posteľnej bielizne
- polohovanie imobilných klientov
- hygiena a čistota okolia
- pohybová aktivizácia
- nácvik chôdze čiastočne imobilných klientov prostredníctvom chodákov a pomôcok určených pre tento účel.
- dezinfekcia zariadenia (postele, stolíky, podložné misy a pod.)
- ozónovanie
- doprovod klienta na vyšetrenia k odborným lekárom
- sprevádzanie klientov na kultúrne a spoločenské podujatia
- vykonávajú prechádzky v areáli nemocnice.

Stav k 31.12.2023

Počet klientov – 30

PSS odkázaný na ošetrovateľskú starostlivosť - 30

Diabetici, ktorí sú pod kontrolou poradne – 9

PSS s antipsychotickou liečbou – 26

PSS s demenciou a užívajúce neuroleptiká –15

PSS užívajúce antidepresíva – 23

V priebehu roka 2023 bolo celkovo 16 hospitalizovaných prijímateľov.

Rehabilitácia

Rehabilitácia je realizovaná externou fyzioterapeutkou, ktorú zabezpečuje SADOS. Klientom sa poskytuje primeraná rehabilitácia na udržanie a zlepšenie mobility a motoriky. Individuálne sa prihliada na zdravotný stav klienta a odporúčania lekára.

U čiastočne mobilných klientov sa realizuje nácvik chôdze pomocou G-aparátu, ktorý pomáha udržať klienta v stoji a umožňuje mu aktívny pohyb vo vertikálnej polohe. Týmto spôsobom sa snažíme mobilizovať klientov, ktorí sú po úraze alebo strácajú mobilitu. Využívame aj prostriedky fyzikálnej terapie – oxygenoterapiu a liečbu biolampou a infračerveným teplom.

EKONOMICKÉ HOSPODÁRENIE

Rok 2023 mal stúpajúcu tendenciu nákladov a to skoro v každej položke, okrem položky ostatných služieb, náhrady PN a úroky z úveru. Poskytnutý úver bol v roku 2023 splatený. Aj rok 2023 mal najväčšiu položku mzdové náklady a zákonné poistenie a odvody. Pozornosť sme venovali aj nevyhnutným pohľadávkam. Rast inflácie v roku 2023 mal na našu spoločnosť minimálny vplyv.

Tržby z predaj našich služieb boli navýšené, čo sa aj ukazuje z porovnania roku 2022 a 2023. Cenník našich služieb bol upravovaný od 01.04.2023. Bol vykázaný zisk, ktorý bude použitý na umorenie strát z minulých ročných období. Časť zisku sa použije v budúcnosti na rozvoj zariadenia a vyššieho štandardu.

Činnosť účtovnej jednotky nemá negatívny vplyv na životné prostredie.

Porovnanie roka 2022 a 2023 z pohľadu majetku a záväzkov, vidíme, že sme nadobudli ďalší hnutelný odpisovaný majetok a to úžitkové motorové vozidlo. Spoločnosť bola obdarovaná nehnuteľným majetkom.

Na strane pasív môžeme vidieť, že naše záväzky oproti roku 2022 sa v roku 2023 podstatne znížili o značnú sumu. Bol splatený investičný úver.

Rok 2023 bol významný aj v tom, že bola zvolená nová Správna a Dozorná rada neziskovej organizácie od 01.01.2023 a to podľa Stanov neziskovej organizácie Minerva n.o.

Náklady a výnosy za obdobie 2023 a 2022

Názov položky	suma 2023	suma 2022	zmena o (nárast/pokles)
spotreba materiálu	16 810,14	11 633,32	5 176,82
spotreba energií	13 575,12	12 860,78	714,34
opravy a revízie	343,44	1 031,30	-687,86
cestovné	0,00	0,00	0,00
náklady na repre	2 295,64	1 833,54	462,10
ostatné služby	103 808,99	111 065,21	-7 256,22
mzdové náklady	188 868,86	187 588,31	1 280,55
zákonné poistenie a odvody	65 935,25	64 375,13	1 560,12
zákonné sociálne náklady tvorba SF	1 016,97	1 009,95	7,02
ochranné pracovné pomôcky	740,98	80,62	660,36
príspevok na stravu zamestnancov	2 499,64	2 164,25	335,39
ostatné zákonné sociálne náklady	56,40	0,00	56,40
zdravotné prehliadky	120,00	20,00	100,00
náhrada za PN	747,54	2 051,65	-1 304,11
stabilizačný príspevok	9 219,00		9 219,00
dohľad nad prac. Podmienkami	298,36		298,36
daň z nehnuteľností	0,00	0,00	0,00
ostatné dane a poplatky	154,50	5,00	149,50
zmluvné pokuty a penále	0,00	0,00	0,00
ostatné pokuty a penále	80,83	0,00	80,83
odpísanie pohľadávky	7 397,26		7 397,26
úroky	159,89	833,01	-673,12
dary	39,96	0,00	39,96
iné ostatné náklady	219,80	138,14	81,66
odpisy	2 530,18	840,95	1 689,23
spolu náklady	416 918,75	397 531,16	19 387,59
tržby z predaja služieb	200 871,47	176 477,12	24 394,35
iné ostatné výnosy	74,42	0,57	73,85
prijaté dary	1 475,46	0,00	1 475,46
príspevky od práv. osôb	600,00	1 000,00	-400,00
príspevky od fyzických osôb		10,00	-10,00
príspevky z podielu zaplatenej dane 2%	317,36	0,00	317,36
dotácie zo ŠR	219 629,14	171 194,35	48 434,79
dotácie zo ŠR na energie	0,00	10 800,00	-10 800,00
dotácia zo ŠR inflačná pomoc	0,00	10 140,00	-10 140,00
dotácia zo ŠR stabilizačný príspevok	9 219,00		9 219,00
príspevky miest a obcí	24 159,64	16 418,25	7 741,39
dotácia z úradu práce Michalovce	13 005,13		13 005,13
dotácia z úradu práce Michalovce	3 927,18	0,00	3 927,18
dotácia z úradu práce Michalovce / aktivita	0,00	476,38	-476,38
spolu dotácie z úradu práce Michalovce	16 932,31	476,38	16 455,93
spolu dotácie	269 940,09	209 028,98	60 911,11
spolu výnosy	473 278,80	386 516,67	86 762,13
zisk+ / strata -	56 360,05	-11 014,49	67 374,54

Majetok a záväzky 2023 a 2022

strana aktív	Brutto 2023	korekcia 2023	netto 2023	rok 2022	zmena o (nárast/pokles)
Neobežný majetok spolu	89 969,64	4 516,56	85 453,08	5 091,05	80 362,03
Dlhodobý nehmotný majetok	0,00	0,00	0,00	0,00	0,00
Dlhodobý hmotný majetok	89 969,64	4 516,56	85 453,08	5 091,05	80 362,03
Pozemky	795,24		795,24		795,24
Stavby	80 874,40	1 752,69	79 121,71		79 121,71
Samostatne hnuteľné veci	4 800,00	2 690,95	2 109,05	5 091,05	-2 982,00
Dopravné prostriedky	3 500,00	72,92	3 427,08		3 427,08
Dlhodobý finančný majetok	0,00	0,00	0,00	0,00	0,00
Obežný majetok spolu	68 135,64		68 135,64	19 988,96	48 146,68
Dlhodobé pohľadávky	0,00		0,00	0,00	0,00
Krátkodobé pohľadávky	29 334,44		29 334,44	12 633,32	16 701,12
pohľadávky z obchodného styku				0,00	0,00
ostatné pohľadávky	3 700,44		3 700,44	11 993,32	-8 292,88
zúčtovanie zo soc.poist. A zdrav. Poisťovňami	0,00		0,00	0,00	0,00
iné pohľadávky	25 634,00		25 634,00	640,00	24 994,00
Finančné účty	38 801,20		38 801,20	7 355,64	31 445,56
pokladnica	13 362,72		13 362,72	5 775,13	7 587,59
bankové účty	25 438,48		25 438,48	1 580,51	23 857,97
časové rozlíšenie	577,99		577,99	234,37	343,62
náklady budúcich období	577,99		577,99	234,37	343,62
príjmy budúcich období			0,00	0,00	0,00
Majetok spolu	158 683,27	4 516,56	154 166,71	25 314,38	128 852,33

strana pasív	bežné účt. Obd		minulé UO	zmena o (nárast/pokles)
Vlastné zdroje krytia majetku	25 552,25		-35 711,94	61 264,19
Imanie a peňažné fondy	895,24		100,00	795,24
základné imanie	895,24		100,00	795,24
Fondy tvorené zo zisku	0,00		0,00	0,00
Nevysporiadaný výsledok hosp. min. rokov	-31 703,04		-24 797,45	-6 905,59
Výsledko hospodárenia za účt. Obdobie	56 360,05		-11 014,49	67 374,54
Záväzky	51 397,52		61 502,70	-10 105,18
Rezervy	8 622,89		4 922,02	3 700,87
Krátkodobé rezervy	8 622,89		4 922,02	3 700,87
Dlhodobé záväzky	3 831,67		2 825,08	1 006,59
záväzky so sociálneho fondu	3 831,67		2 825,08	1 006,59
Krátkodobé záväzky	38 942,96		43 255,60	-4 312,64
záväzky z obchodného styku	13 974,66		12 378,45	1 596,21
záväzky voči zamestnancom	12 607,08		11 126,97	1 480,11
zúčtovanie zo soc.poist. A zdrav. Poisťovňami	8 012,27		13 330,28	-5 318,01
daňové záväzky	864,95		1 861,80	-996,85
záväzky - finančný vzťah k ŠR a územnej samosp	3 364,00		4 438,10	-1 074,10
ostatné záväzky	120,00		120,00	0,00
Bankové výpomoci a pôžičky	0,00		10 500,00	-10 500,00
Dlhodobé bankové úvery	0,00		0,00	0,00
Bežné bankové úvery	0,00		10 500,00	-10 500,00
časové rozlíšenie	77 216,94		-476,38	77 693,32
výnosy budúcich období krátkodobé	1 967,31		-476,38	2 443,69
výnosy budúcich období dlhodobé	75 249,63		0,00	75 249,63
Vlastné zdroje a cudzie zdroje spolu	154 166,71		25 314,38	128 852,33

ZÁVER

Nadalej sa snažíme zvyšovať spokojnosť klientov s poskytovanými službami a motivovať zamestnancov k lepším výkonom. V roku 2023, sme dokázali zabezpečiť našim klientom dobrú opatrovateľskú a zdravotnú starostlivosť a uspokojiť ich potreby. Nakoľko je zloženie prijímateľov sociálnej služby rôznorodé, každému je venovaný individuálny prístup a pozornosť zo strany personálu. Dôraz kladieme na udržiavanie a prehlbovanie sebaopatery.

Naším hlavným cieľom je poskytovať služby k maximálnej spokojnosti prijímateľov sociálnej služby.