

SENIORPARK n.o., Kvetnica 424, 05801 Poprad

Nezisková organizácia poskytujúca všeobecne prospešné služby

VÝROČNÁ SPRÁVA

o činnosti a hospodárení za rok 2023



OBSAH

| | |
|---|-----------|
| <i>Základné údaje o neziskovej organizácii SENIORPARK n.o. k 31.12.2023.....</i> | <i>2</i> |
| <i>Prehľad o poskytovaní sociálnej služby a o inom predmete činnosti alebo podnikania vykonávaných v kalendárnom roku.....</i> | <i>5</i> |
| <i>Ročná účtovná závierka a zhodnotenie základných údajov v nej obsiahnutých.....</i> | <i>22</i> |
| <i>Výrok audítora k ročnej účtovnej závierke.....</i> | <i>23</i> |
| <i>Prehľad o príjmoch (výnosoch) a výdavkoch (nákladoch).....</i> | <i>24</i> |
| <i>Prehľad príjmov (výnosov) v členení podľa zdrojov</i> | <i>24</i> |
| <i>Stav a pohyb majetku a záväzkov neziskovej organizácie</i> | <i>25</i> |
| <i>Ekonomicky oprávnené náklady na jedného prijímateľa sociálnej služby podľa druhu poskytovanej sociálnej služby za kalendárny rok</i> | <i>27</i> |
| <i>Ciele do roku 2024</i> | <i>30</i> |

Základné údaje o neziskovej organizácii SENIORPARK n.o. k 31.12.2023

1. Identifikácia organizácie:

Názov: **SENIORPARK n.o.**
Sídlo: Kvetnica 424, 05801 Poprad
IČO: 42092230
Právna forma: nezisková organizácia (zákon č. 213/1997 Z.z. v ZNP)
Prevádzka: Kvetnica 424, 058 01 Poprad

2. Orgány neziskovej organizácie

Správna rada

Marta Fabryová
Mária Mareková
Mária Martančíková

Riaditeľ

Adela Dovalovská

Dozorná rada:

Ján Fábry
Anna Herichová
Filip Dovalovský

3. Predmet činnosti

SENIORPARK n. o. je nezisková organizácia, ktorá v roku 2023 v zmysle Zákona 213/1997 Z.z. o neziskových organizáciách v znení neskorších predpisov poskytovala všeobecne prospešné služby pre seniorov a zdravotne postihnutých občanov.

Organizácia poskytuje tri druhy pobytových sociálnych služieb v dvoch zariadeniach:

Zariadenie SENIORPARK, Kvetnica 424, Poprad:

- špecializované zariadenie (ŠZ) s kapacitou 20 miest,
- zariadenie pre seniorov (ZPS) s kapacitou 10 miest
- domov sociálnych služieb (DSS) s kapacitou 10 miest.

Zariadenie SENIORPARK, Michalská 396, Spišské Bystré:

- špecializované zariadenie (ŠZ) s kapacitou 20 miest,
- zariadenie pre seniorov (ZPS) s kapacitou 30 miest.

V zariadeniach sociálnych služieb boli komplexne poskytované sociálne služby v týchto typoch zariadení:

Zariadenie pre seniorov (§ 35 zákona o sociálnych službách)

v ktorom sa poskytuje sociálna služba

- a) fyzickej osobe, ktorá dovŕšila dôchodkový vek a je odkázaná na pomoc inej fyzickej osoby a jej stupeň odkázanosti je najmenej IV podľa prílohy č. 3 zákona o sociálnych službách č. 448/2008, alebo
- b) fyzickej osobe, ktorá dovŕšila dôchodkový vek a poskytovanie sociálnej služby v tomto zariadení potrebuje z iných vážnych dôvodov.

V zariadení pre seniorov sa

- a) poskytuje
 1. pomoc pri odkázanosti na pomoc inej fyzickej osoby,
 2. sociálne poradenstvo,
 3. sociálna rehabilitácia,
 4. ubytovanie,
 5. stravovanie,
 6. upratovanie, pranie, žehlenie a údržba bielizne a šatstva,
 7. osobné vybavenie,
- b) utvárajú podmienky na úschovu cenných vecí,
- c) zabezpečuje záujmová činnosť.

Domov sociálnych služieb (§ 38 zákona o sociálnych službách)

v ktorom sa poskytuje sociálna služba týždennou pobytovou sociálnou službou alebo ambulatnou sociálnou službou fyzickej osobe do dovŕšenia dôchodkového veku, ak je táto fyzická osoba

- a) odkázaná na pomoc inej fyzickej osoby a jej stupeň odkázanosti je najmenej V podľa prílohy č. 3 zákona o sociálnych službách, alebo
- b) nevidiaca alebo prakticky nevidiaca a jej stupeň odkázanosti je najmenej III podľa prílohy č. 3 zákona o sociálnych službách.

V domove sociálnych služieb sa

- a) poskytuje
 1. pomoc pri odkázanosti na pomoc inej fyzickej osoby,
 2. sociálne poradenstvo,
 3. sociálna rehabilitácia,
 4. ubytovanie,
 5. stravovanie,
 6. upratovanie, pranie, žehlenie a údržba bielizne a šatstva,
 7. osobné vybavenie,
- b) zabezpečuje rozvoj pracovných zručností a záujmová činnosť
- c) utvárajú podmienky na vzdelávanie a úschovu cenných vecí

Špecializované zariadenie (§ 39 zákona o sociálnych službách)

sa poskytuje sociálna služba fyzickej osobe, ktorá je odkázaná na pomoc inej fyzickej osoby, jej stupeň odkázanosti je najmenej V podľa prílohy č. 3 zákona o sociálnych službách a má zdravotné postihnutie, ktorým je najmä Parkinsonova choroba, Alzheimerova choroba, pervazívna vývinová porucha, skleróza multiplex, schizofrénia, demencia rôzneho typu etiológie, hluchoslepota, AIDS alebo organický psychosyndróm ťažkého stupňa..

V špecializovanom zariadení sa

a) poskytuje

1. pomoc pri odkázanosti na pomoc inej fyzickej osoby,
 2. sociálne poradenstvo,
 3. sociálna rehabilitácia,
 4. ubytovanie,
 5. stravovanie,
 6. upratovanie, pranie, žehlenie a údržba bielizne a šatstva,
 7. osobné vybavenie,
- b) zabezpečuje rozvoj pracovných zručností a záujmová činnosť,
- c) utvárajú podmienky na vzdelávanie a úschovu cenných vecí.

4. Štruktúra prijímateľov

ZSS SENIORPARK KVETNICA

V tomto našom zariadení sociálnych služieb so sídlom v Poprade Kvetnici sú klienti umiestňovaní do DSS. V tomto zariadení máme občanov s trvalým bydliskom na území PSK, KSK a BSK a ide o občanov, ktorí nemajú dôchodkový vek, ale ich zdravotný stav si vyžaduje 24 hodinovú starostlivosť a sú tak odkázaní na pomoc inej osoby. Ďalšiu skupinu tvoria klienti umiestňovaní v ŠZ, ktoré je zamerané na Alzheimerovú, Parkinsonovú chorobu a stredný a ťažký stupeň demencie. Taktiež máme umiestnených občanov z PSK a KSK. Poslednou skupinou sú klienti umiestnení v ZPS a tu sú občania, ktorí dosiahli dôchodkový vek a sú odkázaní na pomoc inej osoby. V tomto zariadení máme občanov z celého Slovenska.

ZSS SENIORPARK Spišské Bystré

Toto zariadenie začalo svoju činnosť v roku 2014. V roku 2023 boli klientmi tohto zariadenia klienti umiestnení v ZPS, čiže občania, ktorí dosiahli dôchodkový vek a sú odkázaní na pomoc inej osoby a klienti v ŠZ, ktoré je rovnako zamerané na Alzheimerovú, Parkinsonovú chorobu a stredný a ťažký stupeň demencie. V tomto zariadení máme občanov z celého Slovenska

Prehľad o poskytovaní sociálnej služby a o inom predmete činnosti alebo podnikania vykonávaných v kalendárnom roku

Nezisková organizácia SENIORPARK n.o. bola založená zakladacou listinou v roku 2008 s cieľom poskytovať všeobecne prospešné služby - sociálne služby a služby zdravotnej starostlivosti. SENIORPARK n.o. bola zapísaná do registra neziskových organizácií poskytujúcich všeobecne prospešné služby dňom 20.4.2009.

SENIORPARK n.o. zahájila svoju činnosť a prevádzku v roku 2009 v prevádzke Kvetnica. Otvorenie a zahájenie prevádzky domova sociálnych služieb a tiež špecializovaného zariadenia a zariadenia pre seniorov ako neverejného poskytovateľa vytvorilo predpoklad pre posilnenie dostupnosti sociálnej služby v Prešovskom samosprávnom kraji.

V roku 2023 prevádzka Kvetnica poskytovala kapacitu v nasledovných sociálnych službách:

- špecializované zariadenie s kapacitou 20 miest,
- zariadenie pre seniorov s kapacitou 10 miest
- domov sociálnych služieb s kapacitou 10 miest.

Prevádzka v Spišskom Bystrom poskytovala kapacitu v nasledovných sociálnych službách:

- špecializované zariadenie s kapacitou 20 miest,
- zariadenie pre seniorov s kapacitou 30 miest.

Hlavným cieľom v činnosti neziskovej organizácie SENIORPARK n.o. ako poskytovateľa sociálnych služieb v domove sociálnych služieb s celoročnou pobytovou formou pre dospelé fyzické osoby, ktoré sú odkázané na pomoc inej fyzickej osoby, na neurčitý čas, špecializovaného zariadenia a domova pre seniorov bolo v roku 2023:

- **zameranie sa na dosiahnutie najvyššej kvality v poskytovaní sociálnych služieb v Prešovskom samosprávnom kraji,**
- **uzatvoriť zmluvy o poskytovaní sociálnej služby s prijímateľmi sociálnej služby a zabezpečiť tak naplnenie kapacity zariadenia,**
- **poskytovať sociálne služby na vysokej odbornej a profesionálnej úrovni.**

Prehľad činnosti ZSS SENIORPARK n.o.

Organizácia SENIORPARK n.o. v rámci poskytovania sociálnych služieb vo svojich zariadeniach garantuje :

- sociálnu spokojnosť, pokoj, pohodu a duševnú rovnováhu
- odstránenie pocitu osamelosti
- systematický tréning psychických a fyzických schopností
- pravidelné lekárske prehliadky vykonávané všeobecným lekárom
- primárnu aj sekundárnu zdravotnú starostlivosť poskytovanú Agentúrou domácej ošetrovateľskej starostlivosti, všeobecným lekárom a odbornými lekármi
- hospitalizáciu pri náhlom zhoršení zdravotného stavu.

UBYTOVANIE

Bývanie klientov zariadenia je zabezpečené v samostatných 1, 2 - posteľových izbách so spoločnou kúpeľňou vybavenou sprchami, vaňou, WC a umývadlami. Časť izieb je vybavených aj vlastnými sprchami, WC a umývadlami.

Vykurovanie a teplá úžitková voda je zabezpečovaná z vlastnej plynovej kotolne a plynového bojlera.

Každá izba je vybavená komunikačným systémom, ku každému lôžku je možnosť dodatočného vybavenia televíziou. Izby sú zariadené s dôrazom na domáce prostredie, aby sa klient cítil spokojne ale zároveň funkčne.

Klientom sú k dispozícii aj ďalšie priestory zariadenia ako spoločenská miestnosť s televíziou, v zariadení Kvetnica aj rozsiahly park, v zariadení v Spišskom Bystrom je to terasa s výhľadom na Tatry.

V zariadení v Kvetnici sa nám podarilo dobudovať krb na vonkajšie opekanie a opraviť veľkú terasu, ktorú budeme zastrešovať.

STRAVOVANIE

Stravovanie je zabezpečené cateringovou spoločnosťou v jedálni. V jedálni sa poskytuje celodenné stravovanie: raňajky, desiata, obed, olovrant, večera, pri diabetickej diéte aj druhá večera. Stravníci majú možnosť výberu stravy normálnej, šetriacej a diabetickej diéty.

POMOC PRI ODKÁZANOSTI

Prijímateľom s nepriaznivým zdravotným stavom sa podľa rozsahu ich zdravotného postihnutia poskytovala pomoc na zabezpečenie nevyhnutných životných úkonov.

Väčšina klientov sú zdravotne ťažko postihnutí a vyžadujú si pravidelnú pomoc personálu pri hlavných životných úkonoch ako sú ranná toaleta, prezliekanie, prebaľovanie, kŕmenie, kúpanie, polohovanie, podávanie liekov,...

Zdravotný a sociálny personál zabezpečoval pomoc pri prechádzkach, individuálnych záujmoch a účasti na spoločenských a kultúrnych aktivitách. V zariadeniach je zabezpečená zdravotná starostlivosť všeobecným lekárom, interným lekárom, geriatrom, gynekológom a psychiatrom, ktorí poskytujú klientom pravidelnú kontrolu, predpis liekov a odborné vyšetrenia.

AKTIVAČNÁ TERAPIA A ZÁUJMOVÁ ČINNOSŤ

Naše zariadenie SENIORPARK n.o. v Kvetnici sa nachádza v prímestskej lokalite mesta Poprad, ktorá je situovaná pod lesom. Nachádza sa tu množstvo lesných cestičiek a turistických chodníčkov, ako aj rozsiahle parky plné rôznorodej zelene, ktoré majú rekreačný a relaxačný charakter. Vďaka tejto krásnej prírode sa nám darí vychádzať z domu na spoločné vychádzky s klientmi skoro každý deň. Či už sú to iba krátke prechádzky k lesnej kaplnke p. Márie, alebo prechádzky ku jazierku – spojené s kŕmením kačíc, prechádzky lesom – spojené so zberom hříbov a lesných plodov, vždy nám to vylepší náladu a dodá sily do ďalších dní.

Medzi tie najobľúbenejšie ale aj náročnejšie vychádzky patrí Starý Lom, ktorý leží v severnej časti Kvetnice, asi tak pol hodinku ľahkým krokom od nášho zariadenia. Okolo kameňolomu vedie chodník, kde sa nachádza množstvo lavičiek a lehátok. Je tu aj pocitový chodník, ktorý sme si prešli naboso a pribudli drevené sochy, ktoré chodíme obdivovať. Sú tu prekrásne výhľady na Vysoké Tatry.

Kaplnka Panny Márie na Kvetnici:



Jazierko v parku pri Liečebnom dome:



Starý Lom Kvetnica:



Strieborná Štôľňa – Slovenská Banská Cesta:



Prechádzky lesom - turistika:



Zber hribov:



Sviatok Veľkej Noci je prvým znakom blížiacej sa jari. Pre nás je to obdobie radosti, keď sú naše dni opäť zaliate slnkom. V rámci tvorivých dielní naši klienti vlastnoručne vyrobili krásne Veľkonočné pozdravy pre svojich príbuzných. Spolu sme si vyzdobili a zveľadili náš domov.

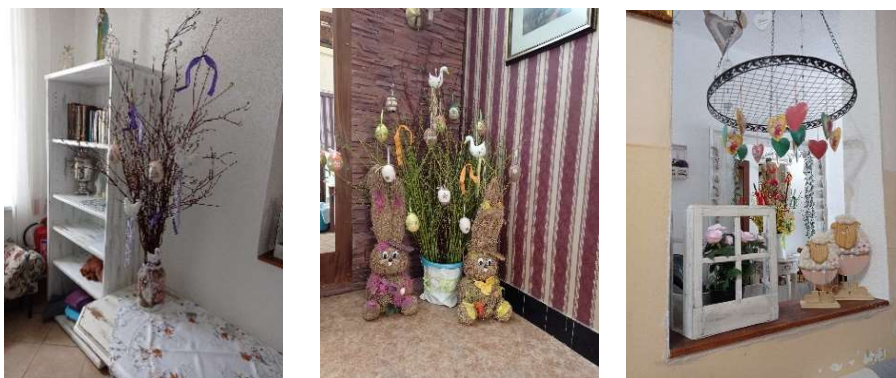

Tak isto aj sviatočné pečenie, vykrajovanie a zdobenie koláčikov patrí medzi obľúbené činnosti našich klientov, hlavne teda babičiek. Pri týchto aktivitách si vždy radi zaspomíname na rôzne zvyky a tradície spojené so sviatkami a oprášime nie jeden zabudnutý fajnový recept.





Aj v tomto seniorskom veku chceme byť krásni a mať ľahké nôžky, preto sa o nás pravidelne starajú pani pedikérky a kaderničky.



Druhá májová nedeľa už tradične patrí našim mamám. Aj tento rok sme spolu oslávili tento krásny sviatok - Deň matiek. Spoločne sme si pospomínali na naše mamičky, babičky a vzájomne sme sa podelili s nejakou tou príhodou zo života. Padla nejena slzička a všetky naše babičky potešili krásne gerbery.



Kvetinky, muškáty, kvetmi vyzdobené balkóny - pre viacerých našich klientov to vždy bola neodmysliteľná súčasť ich života. Do vysádzania kvetov sa zapojili s veľkým nadšením a radosťou.



Tradične ako každý rok, aj tento rok rozvoniavala na Kvetnici pečená klobáska. Bolo nám spolu veselo, dobre sme sa najedli, zaspievali a potancovali.



Veľmi milo nás svojou návštevou potešili detičky zo súkromnej MŠ zo Svitú. Priniesli so sebou množstvo pozitívnej energie. Svojou spontánnosťou dokázali našich starkých motivovať k spoločným pesničkám a vytlieskavačkám a vytvorili tak naozaj očarujúce momenty. Na chvíľu dokázali všetci zabudnúť na svoje bolesti a trápenia a ich tváre sa rozžiarili úsmevom. Bol to pre nás všetkých obrovský zážitok. Pani učiteľky boli úžasné, sme im naozaj veľmi vd'ační za všetko.



Ako je už u nás zvykom, aj tento rok sme dali každému z našich klientov v deň jeho narodenín pocítiť, že aj my sme jeho „rodina“ a pre každého z nich sa nám podarilo pripraviť aspoň malé narodeninové prekvapenie.





Tento rok sa nám podarilo pre našich klientov zorganizovať výlet podľa ich vlastného výberu, a to do ZOO v Spišskej Novej Vsi. Výletu sa zúčastnili klienti z Kvetnice ako aj z nášho strediska Spišské Bystré. Počkali sme si na mesiac september - keď už dni neboli až tak horúce a v skorých ranných hodinách sme vyrazili na cesty. Všetci si návštevu ZOO nesmierne užili.



Letné dni sme ukončili turnajom v hre Človeče nehnevaj sa!, kde sa proti sebe postavili tím Kvetnica a tím Spišské Bystré. Tento ročník vyhrala Kvetnica 😊 ...



Okrem vychádzok po okolí sa v našom zariadení denne konajú rôzne pohybové a záujmové aktivity na precvičovanie hrubej motoriky. Patria tu napríklad rôzne skupinové cvičenia. Precvičovanie kognitívnych funkcií, jemnej motoriky a tvorivosti je zabezpečené na základe individuálneho záujmu klientov. Z nazbieraných prírodných materiálov spolu vytvárame rôzne sezónne aranžmány, ktorými si potom skrášľujeme interiérové priestory nášho zariadenia. Vďaka spoločným aktivitám sa naši klienti medzi sebou socializujú, bližšie sa spoznávajú, vzájomne si pomáhajú a budujú si pekné vzťahy a priateľstvá...“ aby nikto nebol sám”



Dňa 30.09.2023 sa naši klienti s hrdosťou a zodpovedne zúčastnili volieb do NR SR.



Dňa 07.11.2023 sa naši klienti zúčastnili prednášky o bezpečnosti seniorov, ktorú k nám prišla prezentovať npor. Mgr. Mária Holotňáková z Okresného riaditeľstva Policajného zboru v Poprade. Dozvedeli sme sa množstvo užitočných informácií o tom ako zostať v bezpečí, prípadne na koho sa obrátiť v prípade pocitu že nám niečo hrozí. Každý z klientov mal možnosť podeliť sa s nejakou vlastnou skúsenosťou, keď niekomu naletel alebo skoro naletel. Dlhو sme diskutovali o rôznych aktuálnych témach a každý si istotne z toho zobral ponaučenie do ďalšieho života.



Už od roku 2020 patrí medzi nás aj naša milá fenka Elsa, ktorá nás potešuje svojou prítomnosťou a naplňa naše srdcia láskou. Jedného dňa sa zjavila pred dvermi nášho zariadenia a v tom momente sme vedeli, že k nám patrí. Svojou prítomnosťou pozitívne pôsobí na psychickú a sociálnu pohodu klientov, motivuje ich v rehabilitácii, povzbudzuje ich imunitu prostredníctvom psychiky ale predovšetkým odoberá našim klientom pocit osamelosti a naplňa ich šťastím.



Aj tento rok sa nám podarilo vyzdobit' parádny Vianočný stromček ešte pred príchodom Mikuláša, ktorý nám všetkým rozjasnil tváre a potešil našich klientov sladkými balíčkami.



Vianoce na snehu – to sme si všetci tak veľmi priali 😊 ...



Vianoce boli plné krásnych prekvapení. Tento rok sme sa zapojili do troch Vianočných projektov.

Projekt s názvom: "Vianočná pošta." Seniori sú zvyknutí dostávať na Vianoce rukou písané listy či pohľadnice. Je to pre nich ozajstný dar – rukou písané pranie, symbol toho, že na nich niekto myslí.

Projekt s názvom: "Koľko lásky sa zmestí do krabice od topánok?" Vďaka tomuto projektu sme zabezpečili krabičku plnú lásky od neznámych darcov pre každého a jedného z našich klientov v obidvoch našich strediskách zariadení SENIORPARK n.o., Kvetnica aj Spišské Bystré.

Projekt s názvom: "Vianočný zázrak." Tento projekt spája vianočné prania osamelých seniorov v domovoch a ľudí, ktorí majú záujem im tieto prania splniť. Tieto darčeky sú doručované anonymne a sú šité presne na mieru, podľa vysloveného prania klienta. Pre nás bol tento rok tretím ročníkom splnených praní a úprimne zaslzených očí, ešte raz veľké ďakujeme všetkým darcom.



V rámci rekonštrukčných prác sa v roku 2023 vybuďovala komplet nová kuchyňa, kde boli dokúpené nerezové skrinky a nové vybavenie kuchyne.

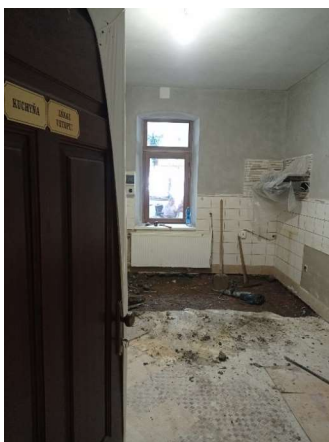

V priebehu roka 2023 sa vybuďovala nová elektrická vstupná brána so signalizačným zariadením.



Za vstupnou bránou do zariadenia sa vybuďovalo nové parkovisko pre služobné vozidlá a pre vozidlá zamestnancov zariadenia.

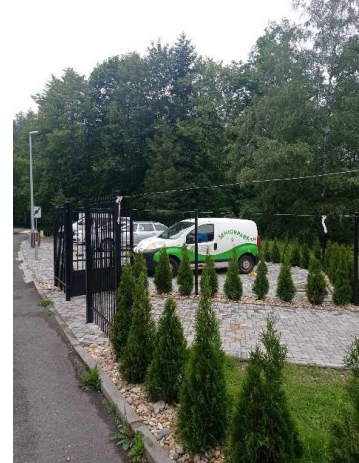
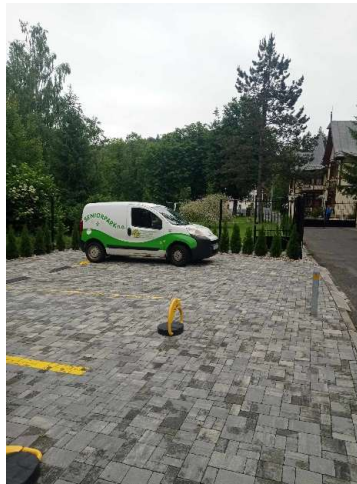

Ku všetkým našim aktivitám máme bohatú fotodokumentáciu.

V zariadení sú poskytované externé služby kaderníčky, pedikérky a kozmetičky na základe záujmu klientov. Tiež k nám pravidelne chodí kňaz slúžiť sväté omše. K dispozícii sú dve spoločenské miestnosti s veľkoplošnými televíznymi obrazovkami. Klienti majú možnosť využiť vonkajšie terasy a vypožičanie kníh.

PERSONÁLNE ZABEZPEČENIE

Nezisková organizácia v rámci poskytovania svojich služieb zamestnávala v priebehu roka 2023 v priemere 43 pracovníkov v pracovnoprávnom pomere.

Organizačná štruktúra organizácie:

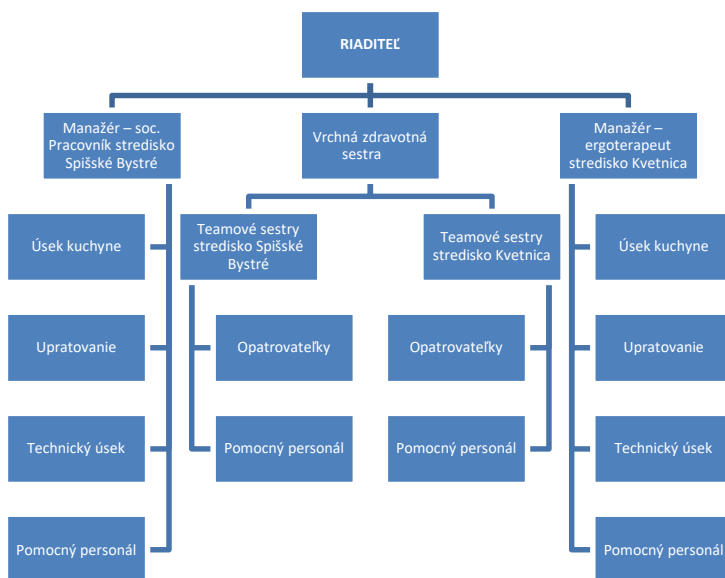

Spracovanie účtovnej a personálnej agendy je zabezpečované vlastnými zamestnancami. Zdravotnú starostlivosť v zariadení zabezpečujú okrem stáleho personálu, externe lekári a tiež Agentúra domácej ošetrovateľskej starostlivosti.

Služby pre klientov sú poskytované celoročne s 24-hodinovou prevádzkou vrátane sviatkov. Od pracovníkov vyžadujeme vysokú profesionalitu a samozrejmosťou je ľudský a citlivý prístup ku klientom.

Ročná účtovná závierka a zhodnotenie základných údajov v nej obsiahnutých

Organizácia vedie podvojnú účtovníctvo v súlade so zákonom č. 431/2001 Z.z. Zb. o účtovníctve v platnom znení a v súlade s Opatrením Ministerstva financií Slovenskej republiky zo 14. novembra 2007 č. MF/24342/2007-74, ktorým sa ustanovujú podrobnosti o postupoch účtovania a účtovej osnove pre účtovné jednotky, ktoré nie sú založené alebo zriadené na účel podnikania v znení neskorších úprav.

| Strana aktív (v EUR) | 2023 | 2022 |
|--|---------------------|---------------------|
| A. MAJETOK SPOLU | 640 670,03 € | 662 268,63 € |
| 1. Dlhodobý nehmotný majetok | | |
| 2. Dlhodobý hmotný majetok | 640 670,03 € | 662 268,63 € |
| 3. Dlhodobý finančný majetok | | |
| B. OBEŽNÝ MAJETOK SPOLU | 151 091,27 € | 158 384,07 € |
| 1. Zásoby | | |
| 2. Dlhodobé pohľadávky | | |
| 3. Krátkodobé pohľadávky | 12 290,17 € | 13 838,49 € |
| 4. Finančné účty | 138 801,10 € | 144 545,58 € |
| C. ČASOVÉ ROZLIŠENIE SPOLU | 7 901,15 € | 9 944,50 € |
| AKTÍVA celkom | 799 662,45 € | 830 597,20 € |
| Strana pasív (v EUR) | 2023 | 2022 |
| A. VLASTNÉ ZDROJE KRYTIA MAJETKU SPOLU | 279 285,94 € | 279 285,94 € |
| 1. Imanie a peňažné fondy | 333 473,54 € | 333 473,54 € |
| 2. Fondy tvorené zo zisku | | |
| 3. Nevysporiadaný výsledok hospodárenia min. rokov | - 54 187,60 € | - 54 187,60 € |
| 4. Výsledok hospodárenia za účtovné obdobie | - € | - € |
| B. CUDZIE ZDROJE SPOLU | 331 124,36 € | 163 395,69 € |
| 1. Rezervy | 28 557,71 € | 28 653,93 € |
| 2. Dlhodobé záväzky | 2 531,30 € | 2 941,04 € |
| 3. Krátkodobé záväzky | 299 115,35 € | 130 300,72 € |
| 4. Bankové výpomoci a pôžičky | 920,00 € | 1 500,00 € |
| C. ČASOVÉ ROZLIŠENIE SPOLU | 189 252,15 € | 387 915,57 € |
| PASÍVA celkom | 799 662,45 € | 830 597,20 € |

| Náklady (v EUR) | 2023 | 2022 |
|---------------------------------|-----------------------|-----------------------|
| Spotrebované nákupy | 280 752,25 € | 273 061,01 € |
| Služby | 268 288,93 € | 301 235,18 € |
| Osobné náklady | 850 255,30 € | 711 819,78 € |
| Dane a poplatky | 3 802,89 € | 4 191,29 € |
| Ostatné náklady | 4 183,29 € | 3 050,41 € |
| Odpisy, opravné položky | 52 006,17 € | 47 668,37 € |
| Poskytnuté príspevky | 2 355,00 € | 2 320,00 € |
| Náklady celkom | 1 461 643,83 € | 1 343 346,04 € |
| Výnosy (v EUR) | 2023 | 2022 |
| Tržby za vlastné výkony a tovar | 576 407,17 € | 498 828,45 € |
| Aktivácia | - € | - € |
| Ostatné výnosy | 4,90 € | 7,96 € |
| Tržby z predaja majetku | - € | - € |
| Prijaté príspevky | 12 919,26 € | 17 753,62 € |
| Prevádzkové dotácie | 872 312,50 € | 826 756,01 € |
| Výnosy celkom | 1 461 643,83 € | 1 343 346,04 € |
| Daň z príjmu | - € | - € |
| Výsledok hospodárenia | - € | - € |

Výsledok hospodárenia organizácie je 0 €. Závazky organizácie sú vo výške 331 124,36 Eur. Tvoria ich neuhradené mzdy a odvody za mesiac december 2023, neuhradené faktúry dodávateľov za nájomné, energie, stravu, telekomunikačné služby, zákonné rezervy, povinnosť vrátiť prijatú dotáciu... Organizácia mala v roku 2023 len príjmy nepodliehajúce dani a od dane oslobodené. Základ dane predstavoval 0 €.

Hlavné príjmy organizácie pochádzali z bežných platieb klientov za poskytované služby a príspevkov, z peňažných darov a príspevkov, z príspevkov z podielu zaplatenej dane, z dotácií VÚC Prešov, VÚC Košice, VÚC Bratislava, z dotácie Ministerstva práce, sociálnych vecí a rodiny SR na odkázanosť, zo stabilizačného príspevku Ministerstva práce, sociálnych vecí a rodiny, dotácie z mesta Poprad, hl.mesta Bratislava, mesta Košice, mesta Levoča, obce Štôla, obce Smižany, obce Sp. Teplica.

Ročná účtovná závierka za rok 2023 je prílohou tejto výročnej správy.

Výrok audítora k ročnej účtovnej závierke

Správa audítora k ročnej účtovnej závierke za rok 2023 je prílohou tejto výročnej správy.

Prehľad o príjmoch (výnosoch) a výdavkoch (nákladoch)

| | |
|--|-----------------------|
| Výnosy (v EUR) | |
| Výnosy (príjmy) z činnosti - vlastné zdroje | 576 412,07 € |
| - hlavná činnosť | 576 412,07 € |
| - ekonomická činnosť | - € |
| Výnosy (príjmy) na činnosť - súkromné zdroje | 5 800,00 € |
| Výnosy (príjmy) na činnosť - verejné zdroje, príspevky z podielu zaplatenej dane | 879 431,76 € |
| - z verejných prostriedkov | 872 312,50 € |
| - z podielu zaplatenej dane | 7 119,26 € |
| Výnosy celkom | 1 461 643,83 € |
| Náklady (v EUR) | |
| Náklady na správu | - € |
| Náklady na hlavnú činnosť, z toho | 1 459 288,83 € |
| - sociálne služby (ŠZ, ZPS, DSS) | 1 459 288,83 € |
| - ostatné všeobecne prospešné služby | |
| Náklady na ekonomickú činnosť | - € |
| Poskytnuté príspevky cieľovým skupinám | 2 355,00 € |
| Náklady celkom | 1 461 643,83 € |
| Daň z príjmu | - € |
| Výsledok hospodárenia | - € |

Prehľad príjmov (výnosov) v členení podľa zdrojov

| | |
|--|-------------------|
| Výnosy (príjmy) na činnosť - súkromné zdroje | |
| Finančné dary od právnických osôb | 1 000,00 € |
| Finančné dary od fyzických osôb | 4 800,00 € |
| Spolu | 5 800,00 € |
| Výnosy (príjmy) na činnosť - verejné zdroje a príspevky z podielu zaplatenej dane | |
| Príspevky z podielu zaplatenej dane | 7 119,26 € |
| Finančné príspevky z rozpočtov samospráv, zo štátneho rozpočtu a z fondov EÚ | 872 312,50 € |
| - finančný príspevok z BSK | 2 929,08 € |
| - finančný príspevok z PSK | 153 198,84 € |
| - finančný príspevok z KSK | 21 479,98 € |

| | |
|---|-----------------------|
| - finančný príspevok z MPSVaR na odkázanosť | 621 726,38 € |
| - dotácia z MPSVsR – stabilizačný príspevok | 47 294,56 € |
| - finančný príspevok z Hl. mesta SR Bratislava | 800,00 € |
| - Zúčtovanie dotácií odpisovaného majetku do výnosov daného obdobia | 925,85 € |
| - finančný príspevok na prevádzku Mesto Poprad | 17 800,00 € |
| - finančný príspevok na prevádzku Mesto Levoča | 2 056,67 € |
| - finančný príspevok na prevádzku obec Štôla | 2 010,00 € |
| - finančný príspevok na prevádzku obec Smižany | 291,14 € |
| - finančný príspevok na prevádzku Mesto Košice | 600,00 € |
| - finančný príspevok na prevádzku obec Sp.Teplica | 1 200,00 € |
| Spolu | 879 431,76 € |
| Výnosy (príjmy) z činnosti – vlastné zdroje | |
| Úhrady klientov za poskytnuté služby | 576 407,17 € |
| Ostatné výnosy | 4,90 € |
| Spolu: | 576 412,07 € |
| Výnosy celkom: | 1 461 643,83 € |

Stav a pohyb majetku a záväzkov neziskovej organizácie

SENIORPARK n. o. vykonáva svoju činnosť v prenajatých priestoroch a to: v dvojpodlažnej zrekonštruovanej budove Vila Holy v prímestskej časti Popradu Kvetnica a taktiež v dvojpodlažnej budove v centre obce Spišské Bystré.

| Majetok | K 01.01.2023 | Prírastky | Úbytky | K 31.12.2023 |
|--|---------------------|------------------|----------------|---------------------|
| Pozemky | 343 466,90 € | | | 343 466,90 € |
| Stavby | 34 733,03 € | | | 34 733,03 € |
| Samostatné hnutelné veci | 142 588,37 € | 3 000,00 € | 28 027,20 | 117 561,17 € |
| Dopravné prostriedky | - € | | | - € |
| Obstaranie dlhodobého hmotného majetku | 234 778,10 € | 7 878,00 € | 3 000,00 € | 239 656,10 € |
| Materiál na sklade | | | | |
| Tovar na sklade | - € | | | - € |
| Pokladnica | 55 765,76 € | 291 477,01 € | 232 978,41 € | 114 264,36 € |
| | - € | | | - € |
| Bankové účty | 48 779,82 € | 2 584 179,46 € | 2 608 422,54 € | 24 536,74 € |

| | | | | |
|--------------------------------------|---------------------|-----------------------|-----------------------|---------------------|
| Peniaze na ceste | 40 000,00 € | 1 290 051,12 € | 1 330 051,12 € | 0,00 € |
| Odberatelia | - € | | | - € |
| Poskytnuté prevádzkové preddavky | 823,21 € | 38 339,07 € | 38 057,93 € | 1 104,35 € |
| Ostatné pohľadávky | 45 285,30 € | 579 096,31 € | 553 531,28 € | 70 850,33 € |
| Daňové pohľadávky | - € | | | - € |
| Dotácie a ostatné zúčtovanie so ŠR | | | | |
| Iné pohľadávky | 7 325,34 € | 81 136,69 € | 86 001,61 € | 2 460,42 € |
| Náklady budúcich období | 9 944,50 € | 858,93 € | 2 902,28 € | 7 901,15 € |
| Majetok spolu: | 963 490,33 € | 4 876 016,59 € | 4 882 972,37 € | 956 534,55 € |
| Závazky | K 01.01.2023 | Prírastky | Úbytky | K 31.12.2023 |
| Závazky zo sociálneho fondu | 2 941,04 € | 2 769,46 € | 3 179,20 € | 2 531,30 € |
| Závazky z obchodného styku | 42 894,30 € | 397 368,69 € | 419 436,22 € | 20 826,77 € |
| Krátkodobé rezervy | 28 653,93 € | 28 557,71 € | 28 653,93 € | 28 557,71 € |
| Ostatné záväzky | 5 034,68 € | 51 315,03 € | 51 309,49 € | 5 040,22 € |
| Nevyfakturované dodávky | 833,76 € | 760,76 € | 833,76 € | 760,76 € |
| Závazky voči zamestnancom | 32 440,72 € | 634 583,78 € | 625 999,10 € | 41 025,40 € |
| Závazky voči SP a ZP | 19 557,70 € | 269 481,40 € | 265 205,94 € | 23 833,16 € |
| Ostatné dane a poplatky | 6 334,93 € | 60 279,88 € | 59 717,64 € | 6 897,17 € |
| Dotácie a ostatné zúčtovanie so ŠR | 23 204,63 € | 1 139 875,13 € | 962 347,89 € | 200 731,87 € |
| Výdavky budúcich období | - € | | | - € |
| Výnosy budúcich období | 387 915,57 € | 0 € | 198 663,42 € | 189 252,15 € |
| Ostatné krátkodobé finančné výpomoci | 1 500,00 € | 824,76 € | 1 404,76 € | 920 € |
| Ostatné dlhodobé záväzky | - € | | | - € |
| Závazky spolu: | 551 311,26 € | 2 585 816,60 € | 2 616 751,35 € | 520 376,51 € |

Ekonomicky oprávnené náklady na jedného prijímateľa sociálnej služby podľa druhu poskytovanej sociálnej služby za kalendárny rok

Priemerné ekonomicky oprávnené náklady za rok 2023 na 1 PSS za mesiac

| Názov organizácie- adresa zariadenia | SENIORPARK n. o., KVETNICA 424, 058 01 POPRAD | | | | | |
|--|---|----------------------------|--------------------------|----------------------------|-------------------------|----------------------------|
| Druh poskytovanej sociálnej služby (ŠZ, DSS, RS, ZPB atď.) | Špecializované zariadenie | | Domov sociálnych služieb | | Zariadenie pre seniorov | |
| Forma poskytovanej sociálnej služby (ambulantná, týždenná, celoročná) | pobytová celoročná | | pobytová celoročná | | pobytová celoročná | |
| Počet mesiacov poskytovania uvedenej sociálnej služby v roku | 12 | | 12 | | 12 | |
| Kapacita podľa registra | 20 | | 10 | | 10 | |
| Skutočná obsadenosť - priemerný počet klientov (prepočet osobodní na 2 desiatinné miesta) | 19,48 | | 7,82 | | 9,57 | |
| Položky | EON/1PSS podľa kapacity | EON/1PSS podľa obsadenosti | EON/1PSS podľa kapacity | EON/1PSS podľa obsadenosti | EON/1PSS podľa kapacity | EON/1PSS podľa obsadenosti |
| a) mzdy, platy a ostatné osobné vyrovnania vo výške, ktorá zodpovedá výške platu a ostatných osobných vyrovnaní podľa osobitného predpisu | 683,64 € | 701,89 € | 537,32 € | 687,11 € | 547,18 € | 571,76 € |
| b) poistné na verejné zdravotné poistenie, poistné na sociálne poistenie a povinné príspevky na starobné dôchodkové sporenie platné zamestnávateľom v rozsahu určenom podľa písmena a) | 232,86 € | 239,08 € | 185,43 € | 237,12 € | 184,95 € | 193,26 € |
| c) tuzemské cestovné náhrady | 0,07 € | 0,07 € | 0,07 € | 0,09 € | 0,07 € | 0,08 € |
| d) výdavky na energie, vodu a komunikácie | 43,77 € | 44,94 € | 43,77 € | 55,97 € | 43,77 € | 45,74 € |
| e) výdavky na materiál okrem reprezentačného vybavenia nových interiérov | 208,65 € | 214,22 € | 189,95 € | 242,90 € | 205,59 € | 214,83 € |
| f) dopravné | 0,00 € | 0,00 € | 0,00 € | 0,00 € | 0,00 € | 0,00 € |
| g) výdavky na rutinnú údržbu a štandardnú údržbu okrem jednorazovej údržby objektov alebo ich častí a riešenia havarijných stavov | 12,83 € | 13,18 € | 12,83 € | 16,41 € | 12,83 € | 13,41 € |

| | | | | | | |
|---|-------------------|-------------------|-------------------|-------------------|-------------------|-------------------|
| h) nájomné za prenájom nehnuteľností alebo inej veci okrem dopravných prostriedkov a špeciálnych strojov, prístrojov, zariadení, techniky, náradia a materiálu najviac vo výške obvyklého nájomného, za aké sa v tom čase a na tom mieste prenechávajú do nájmu na dohodnutý účel veci toho istého druhu alebo porovnateľné veci | 285,00 € | 292,61 € | 285,00 € | 364,45 € | 285,00 € | 297,81 € |
| i) výdavky na služby | 22,75 € | 23,36 € | 19,69 € | 25,17 € | 19,69 € | 20,57 € |
| j) výdavky na bežné transfery v rozsahu vreckového, odstupného, odchodného, náhrady príjmu pri dočasnej pracovnej neschopnosti zamestnanca | 35,94 € | 36,90 € | 33,88 € | 43,33 € | 34,37 € | 35,91 € |
| k) odpisy hmotného majetku a nehmotného majetku podľa účtovných predpisov | 33,69 € | 34,59 € | 33,69 € | 43,08 € | 33,69 € | 35,20 € |
| EON náklady spolu | 1 559,22 € | 1 600,84 € | 1 341,62 € | 1 715,63 € | 1 367,13 € | 1 428,57 € |

Priemerné ekonomicky oprávnené náklady za rok 2023 na 1 PSS za mesiac

| | | | | |
|---|--|----------------------------|-------------------------|----------------------------|
| Názov organizácie- adresa zariadenia | SENIORPARK n. o., MICHALSKÁ 396, 059 18 SPIŠSKÉ BYSTRÉ | | | |
| Druh poskytovanej sociálnej služby (ŠZ, DSS, RS, ZPB atď.) | Špecializované zariadenie | Zariadenie pre seniorov | | |
| Forma poskytovanej sociálnej služby (ambulantná, týždenná, celoročná) | pobytová celoročná | pobytová celoročná | | |
| Počet mesiacov poskytovania uvedenej sociálnej služby v roku | 12 | 12 | | |
| Kapacita podľa registra | 20 | 30 | | |
| Skutočná obsadenosť - priemerný počet klientov (prepočet osobodní na 2 desiatinné miesta) | 13,25 | 28,47 | | |
| Položky | EON/1PSS podľa kapacity | EON/1PSS podľa obsadenosti | EON/1PSS podľa kapacity | EON/1PSS podľa obsadenosti |
| a) mzdy, platy a ostatné osobné vyrovnania vo výške, ktorá zodpovedá výške platu a ostatných osobných vyrovnaní podľa osobitného predpisu | 458,90 € | 692,68 € | 492,65 | 519,13 |

| | | | | |
|---|-----------------|-------------------|-------------------|-------------------|
| b) poisťné na verejné zdravotné poisťenie, poisťné na sociálne poisťenie a povinné príspevky na starobné dôchodkové sporenie platné zamestnávateľom v rozsahu určenom podľa písmena a) | 157,58 € | 237,86 € | 158,29 | 166,79 |
| c) tuzemské cestovné náhrady | 0,00 € | 0,00 € | 0,00 | 0,00 |
| d) výdavky na energie, vodu a komunikácie | 37,67 € | 56,87 € | 43,54 | 45,88 |
| e) výdavky na materiál okrem reprezentačného vybavenia nových interiérov | 151,63 € | 228,88 € | 215,42 | 226,99 |
| f) dopravné | 0,00 € | 0,00 € | 0,00 | 0,00 |
| g) výdavky na rutinnú údržbu a štandardnú údržbu okrem jednorazovej údržby objektov alebo ich častí a riešenia havarijných stavov | 12,74 € | 19,23 € | 4,02 | 4,24 |
| h) nájomné za prenájom nehnuteľností alebo inej veci okrem dopravných prostriedkov a špeciálnych strojov, prístrojov, zariadení, techniky, náradia a materiálu najviac vo výške obvyklého nájomného, za aké sa v tom čase a na tom mieste prenechávajú do nájmu na dohodnutý účel veci toho istého druhu alebo porovnateľné veci | 55,58 € | 83,89 € | 79,61 | 83,89 |
| i) výdavky na služby | 12,08 € | 18,24 € | 14,71 | 15,50 |
| j) výdavky na bežné transfery v rozsahu vreckového, odstupného, odchodného, náhrady príjmu pri dočasnej pracovnej neschopnosti zamestnanca | 14,83 € | 22,38 € | 15,96 | 16,82 |
| k) odpisy hmotného majetku a nehmotného majetku podľa účtovných predpisov | 17,30 € | 26,12 € | 24,78 | 26,12 |
| EON náklady spolu | 918,32 € | 1 386,15 € | 1 048,99 € | 1 105,36 € |

Poznámka: EON/1 PSS podľa kapacity, pre **Špecializované zariadenie** nie je relevantný údaj, vzhľadom na nízku obsadenosť zariadenia v r. 2023 a k tomu prislúchajúcim nákladom

Ciele do roku 2024

Máme dve prevádzky a vyšší počet klientov ako v minulosti, čo prináša vyššie nároky na vytvorenie prostredia plného domácej a rodinnej atmosféry, čo je pre nás prioritou aj v oboch našich zariadeniach.

Za základnú ideologickú líniu považujeme prepojenie oboch zariadení, a nakoľko sú od seba vzdialené niekoľko km, nie je možné takto fungovať bez dostatočne veľkého dopravného prostriedku. Keďže v roku 2018 sa nám podarilo s pomocou dotácie z Ministerstva práce, sociálnych vecí a rodiny zakúpiť špeciálne 9-miestne motorové vozidlo so zdvíhacou plošinou na prevoz imobilných klientov, takýto pohyb klientov je podstatne jednoduchší. Ved' nezabudnuteľné sú naše kotlíkové guláše a kapustnice, ktoré varíme v exteriéri, aj keď vonku sneží a takto sa stretávajú klienti oboch zariadení.

Naše vízie a predstavy, prípadne misie máme rozdelené na krátkodobé a dlhodobé. Medzi tie dlhodobé, ktoré riešime neustále, je spolupráca s obcami a mestami v SR v oblasti poskytovania sociálnej služby pre ich občanov. Ide hlavne o občanov, ktorí sú sociálne slabí a nemajú možnosť dôstojného života. Ich rodinná a zdravotná situácia je bez pomoci iných nezvládnuteľná a majú dôchodkový vek. Aj keď nebudú spĺňať podmienku týkajúcu sa výšky dôchodku, budeme sa snažiť v spolupráci s obcou, mestom a sponzormi ich životnú situáciu riešiť a dosiahnuť, že naša sociálna služba bude dostupná aj týmto dôchodcom. Teda základný princíp fungovania neziskovej organizácie SENIORPARK n. o. je poskytnúť sociálnu službu pre každého.

Sústredíme sa na úpravu ďalšej časti nášho okolia, kde vzniknú ďalšie časti určené na záhradkársku činnosť, vytvorenie kvetinových záhonov. Očakávame nadšenie niektorých klientov a to v zariadení v Kvetnici aj v Spišskom Bystrom. Máme predstavu, že spolupráca klientov a personálu pri chode zariadenia bude znásobená, ak si spolu budú môcť pripraviť z domácich surovín rôzne jednoduché pokrmy.

V Poprade, 20.5.2024

PhDr., Mgr. Adela Dovalovská
štatutárny zástupca