

Výročná správa 2023



*„Nie je dôležité či staviame katedrály alebo umývame riad.
Záleží na tom, či to robíme z lásky.“*

Dominik Lacordair

OBSAH:

I.	Úvod	3
II.	Identifikačné údaje organizácie	4
III.	Organizačná a kvalifikačná štruktúra	7
IV.	Činnosť organizácie	11
V.	Poslanie, vízia, hodnoty a ciele zariadenia	15
VI.	Vyhodnotenie činnosti úseku ergoterapie za rok 2023	18
VII.	Správa o hospodárení	22
VIII.	Záver	32

Výročná správa za rok 2023

I. Úvod

História zariadenia a cieľová skupina

Centrum sociálnych služieb Spišský Štvrtok, n. o. so sídlom v Spišskom Štvrtku je situované v Prešovskom kraji, v okrese Levoča a v regióne Spiš. Obec leží v nadmorskej výške 570 metrov, rozkladá sa na rozlohe 14,24 km² a žije v nej 2 469 obyvateľov.

CSS je situované v objekte postavenom v roku 1668 ako kláštor. V roku 1950 bol v budove kaštieľa zriadený Krajský dom odpočinku (súčasný CSS). V 70-tych rokoch minulého storočia bola vykonaná rozsiahla rekonštrukcia. V roku 2002 prešiel pod zriaďovateľskú pôsobnosť Prešovského samosprávneho kraja ako Domov sociálnych služieb v Spišskom Štvrtku. Uznesením Prešovského samosprávneho kraja č.215/2015 bol Domov sociálnych služieb v Spišskom Štvrtku k 31.12.2015 zrušený a ako nástupnícke zariadenie prijímateľov a zamestnancov prevzalo Centrum sociálnych služieb Spišský Štvrtok, n. o., ktoré poskytuje svoje služby v zariadení pre seniorov a v špecializovaných zariadeniach na schizofréniu a schizoafektívne poruchy, demenciu a organický psychosyndróm.

Celková kapacita CSS je 40 prijímateľov sociálnej služby (ďalej len prijímateľ) v zariadení pre seniorov a 30 prijímateľov v špecializovaných zariadeniach. O prijímateľov sa stará pracovný tím zložený zo 66 zamestnancov, z ktorých 37 pracuje na úseku sociálnej práce a opatrovateľstva. Jednou z explicitne určených odborných činností, ktoré sa zabezpečujú v zmysle zákona o sociálnych službách pre prijímateľov v CSS, je pracovná terapia – konkrétne textilná výroba, drevárska výroba, aranžovanie, práca v skleníkoch, pestovanie kvetov, pomocná živočíšna výroba.

CSS poskytuje sociálnu službu prijímateľom pobytovou formou – celoročne – zameranú na riešenie nepriaznivej sociálnej situácie z dôvodu ťažkého zdravotného postihnutia a nepriaznivého zdravotného stavu.

CSS hospodári samostatne podľa schváleného rozpočtu. Hlavná budova a pozemky sú vo vlastníctve Kláštora minoritov v Spišskom Štvrtku, ostatné budovy sú majetkom Prešovského samosprávneho kraja. Všetky budovy a pozemky sú v nájomnom vzťahu.

II. Identifikačné údaje organizácie

Zariadenie poskytuje dva druhy sociálnej služby – Zariadenie pre seniorov a špecializované zariadenia na schizofréniu a schizoafektívne poruchy a demenciu a organický psychosyndróm.

Tab. č. 1: Identifikačné údaje zariadenia

Názov zariadenia:		Centrum sociálnych služieb Spišský Štvrtok, n. o.	
Sídlo zariadenia:		Námestie slobody 256, 053 14 Spišský Štvrtok	
Právna forma:		Nezisková organizácia	
Štatutárny zástupca:		Ing. Gburík Vladimír, PhD., riaditeľ	
Kontaktná adresa:		Námestie slobody 256, 053 14 Spišský Štvrtok	
IČO:	457 43 118	DIČ:	2120121663
Telefón:	+421-053-4598221 +421-053-4598234	Kapacita zariadenia:	100 PSS
E-mail:	v.gburik@gmail.com csssps@csssps.sk	www:	www.cssspisskystvrtok.sk
Register poskytovateľov číslo:		neverejný poskytovateľ 28.09.2015	
Forma poskytovanej služby:		pobytová	
Názov zriaďovateľa:		Centrum sociálnych služieb Spišský Štvrtok, n. o.	
Kontaktná adresa zriaďovateľa:		Námestie slobody 256, 053 14 Spišský Štvrtok	

Zdroj: vlastné spracovanie

Orgány organizácie:

Správna rada: Ing. Stanislav Čurný – predseda správnej rady
Ing. Miroslav Perignáth - člen
PhDr. Slavko Poptrajanovski, PhD- člen

Dozorná rada: Ing. Ľubomír Pastiran – predseda dozornej rady
Ing. Dagmar Benčíková – člen
P. Mgr. Jozef Súkeník OFMConv.- člen

Poskytované sociálne služby a činnosti v zariadení

Celková kapacita zariadenia zapísaná v registri poskytovateľov k 31. 12. 2023 bola 100 prijímateľov sociálnej služby, z toho 40 v zariadení pre seniorov, 30 v špecializovanom zariadení na schizofréniu a schizoafektívne poruchy a 30 v špecializovanom zariadení na demenciu a organický psychosyndróm.

Od roku 2005 je zariadenie koedukované.

V zmysle § 35 zákona č. 448/2008 Z. z. o sociálnych službách a o zmene a doplnení zákona č. 455/1991 Zb. o živnostenskom podnikaní (živnostenský zákon) v znení neskorších predpisov v znení zákona č. 317/2009 Z. z., nálezu Ústavného súdu Slovenskej republiky č. 332/2010 Z. z., zákona č. 551/2010 Z. z., zákona č. 50/2012 Z. z., zákona č. 185/2012 Z. z. a zákona č. 413/2012 Z. z. (ďalej len „zákon o sociálnych službách“) sa v

- *zariadení pre seniorov* poskytuje sociálna služba fyzickej osobe, ktorá dovŕšila dôchodkový vek a je odkázaná na pomoc inej fyzickej osoby podľa prílohy č. 3, alebo fyzickej osobe, ktorá dovŕšila dôchodkový vek a poskytovanie sociálnej služby v tomto zariadení potrebuje z iných vážnych dôvodov.
- *špecializovanom zariadení* sa poskytuje sociálna služba fyzickej osobe, ktorá je odkázaná na pomoc inej fyzickej osoby, jej stupeň odkázanosti je najmenej V podľa prílohy č. 3 a má zdravotné postihnutie, ktorým je najmä Parkinsonova choroba, Alzheimerova choroba, pervazívna vývinová porucha, skleróza multiplex, schizofrénia, demencia rôzneho typu etiológie, hluchoslepota, AIDS.

V zariadení je prijímateľom sociálnej služby poskytovaná zdravotná starostlivosť v rozsahu ošetrovateľskej starostlivosti podľa vyhlášky ministerstva zdravotníctva SR, ktorou sa ustanovuje výber zdravotných úkonov, ktoré je možné poskytovať v zariadení sociálnych služieb.

Ošetrovateľskú starostlivosť zabezpečuje vedúca úseku sociálnej práce a opatrovateľstva (hlavná sestra) v spolupráci so zdravotnými sestrami a opatrovateľským personálom. Všetci majú potrebné adekvátne vzdelanie. Hlavná sestra vedie komplexnú zdravotnú dokumentáciu prijímateľov.

Lekársku starostlivosť poskytuje našim prijímateľom všeobecný lekár, neurológ a psychiater minimálne jedenkrát do týždňa. Zabezpečujú predpisovanie liekov a odporúčajú ďalšie odborné vyšetrenia a konzultácie. Do zariadenia taktiež podľa možnosti dochádza,

resp. prijimatelia navštevujú odborné ambulancie iných odborných lekárov- internista, kožný, gynekológ, stomatológ, onkológ, a pod.



III. Organizačná a kvalifikačná štruktúra

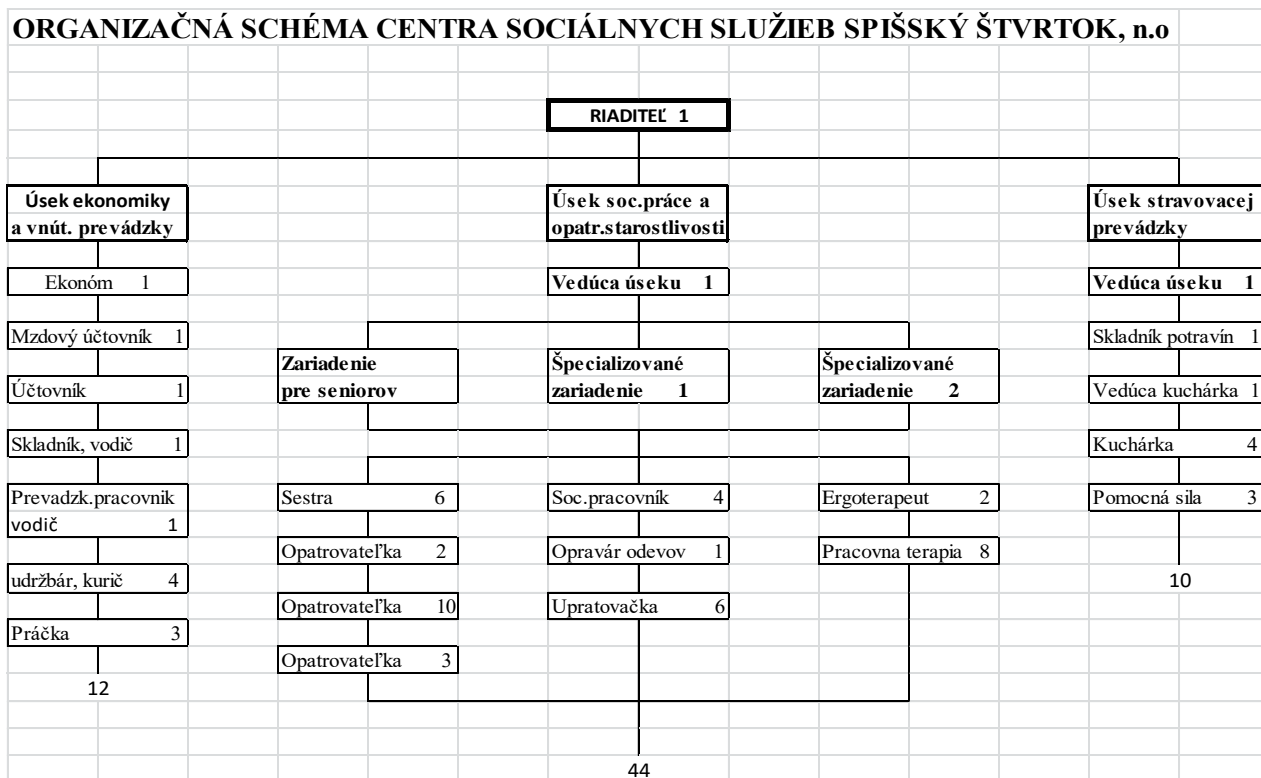
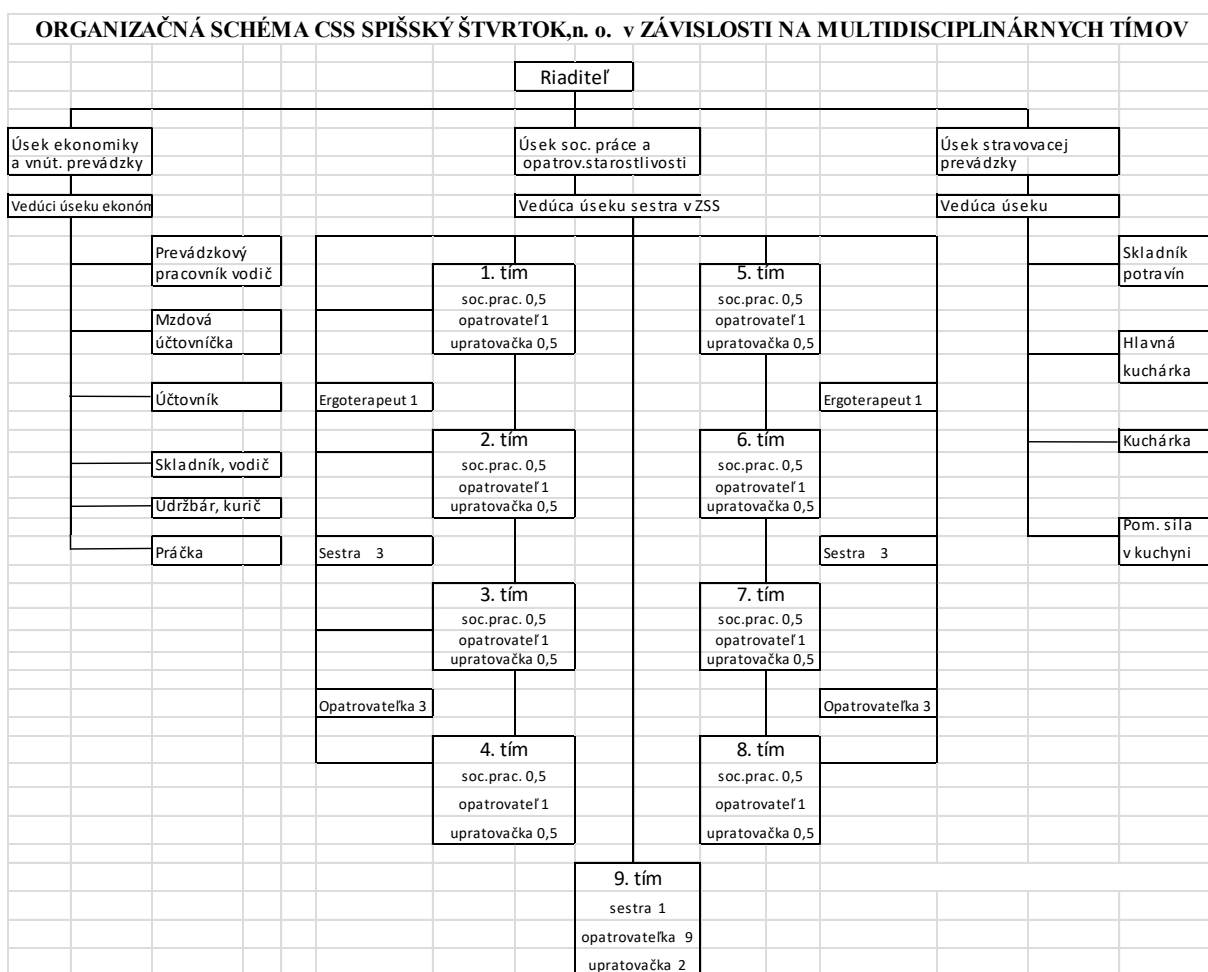

Fyzické prostredie

Sociálne služby poskytujeme v troch objektoch:

- v hlavnej, historickej budove,
- v budove „Lipa“,
- v budove „Smrek“.

Celkovo je v zariadení k dispozícii 33 izieb, prevažne trojlôžkových a štvorlôžkových.

Sumárny prehľad všetkých izieb uvádza tabuľka č. 2.

Hlavná budova

- má dve podlažia, rozloha je 2 626 m²,
- pochádza zo 17. storočia,
- druh poskytovanej služby – zariadenie pre seniorov, špecializované zariadenie na schizofréniu a špecializované zariadenie na demenciu
- budova sa využíva na ubytovanie prijímateľov, na terapeutickú činnosť, na zabezpečenie prevádzky zariadenia (administratívne priestory, kuchyňa, jedáleň pre zamestnancov, šatne pre zamestnancov, kaplnka, sklady,...),
- vlastníkom budovy a pozemkov je Rád menších bratov minoritov, Centrum sociálnych služieb Spišský Štvrtok, n. o. je nájomca,
- nakoľko ide o historickú budovu postavenú na iný účel, než ktorému slúži dnes, nespĺňa požiadavky vyhlášky MZ SR č. 259/2008 Z. z. v znení neskorších predpisov o podrobnostiach a požiadavkách na vnútorné prostredie budov a o minimálnych požiadavkách na byty nižšieho štandardu a na ubytovacie zariadenia,
- v hlavnej budove sú ubytovaní prevažne starší, v mnohých prípadoch ťažko sa pohybujúci prijímatelia, bezbariérovosť je čiastočne zabezpečená nájazdmi a schodolezom,
- vykurovanie budovy je zabezpečené prostredníctvom vlastnej plynovej kotolne s tepelnými čerpadlami,
- vnútroblok budovy má nové (cca 25 ročné) drevené eurookná, okná smerujúce do ulice sú v pôvodnom stave, budova nie je zateplená, je nevyhnutná oprava fasády budovy, strecha je v havarijnom stave.

CSS Spišský Štvrtok poskytuje svoje služby v priestoroch pamiatkovo chránenej budovy bývalého kláštora Minoritov. Vzhľadom na to, že zariadenie je v budove, ktorá vznikla s iným účelom využitia, na jej vek i technický stav, prostredie nevyhovuje súčasným požiadavkám kladeným na kvalitné služby v zmysle zákona o sociálnych službách a Dohovoru o právach osôb so zdravotným postihnutím.

Uzatvorený areál s takmer všetkými službami pre prijímateľov len v rámci areálu má silne inštitucionálny charakter. Súčasný problém je hlavne v nedôslednej bezbariérovosti všetkých priestorov prístupných pre prijímateľov, preslneň, odvetraní, osvetlení a tepelnej pohode spálni pre prijímateľov. Rovnako budovy i vybavenie neposkytujú kvalitné pracovné podmienky pre zamestnancov. Je to dôsledkom toho, že sa jedná o pamiatkovo chránenú budovu a pamiatkový úrad značne obmedzuje možnosti zásahu do budovy. Zariadenie je v budove v nájme a vlastníak sa nepodieľa ani na základnej údržbe objektov i priestorov a eliminuje možnosti zariadenia robiť určité úpravy prostredia. Tieto skutočnosti negatívne ovplyvňujú životnú úroveň prijímateľov. Zariadenie má dobré predpoklady na deinštitucionalizáciu, cxnakoľko by sa výrazne zlepšila životná úroveň prijímateľov, pracovné podmienky pre zamestnancov, znížili by sa náklady na energie i údržbu. V obci i okolitých obciach sa nájdu disponibilné pozemky pre výstavbu nových objektov. (Záver hodnotenia pripravenosti - CEDA, Fakulta architektúry a dizajnu STU)

Tab. č. 2: Štruktúra izieb PSS v hlavnej budove

Číslo izby	Počet lôžok	Plocha miestnosti v m ²	Plocha na 1 lôžko m ²	Číslo izby	Počet lôžok	Plocha miestnosti v m ²	Plocha na 1 lôžko m ²	Číslo izby	Počet lôžok	Plocha miestnosti v m ²	Plocha na 1 lôžko m ²
1	3	23,70	7,90	10	3	23,90	7,96	20	3	28,30	9,43
2	3	24,10	8,03	11	3	23,60	7,86	21	3	29,70	9,90
3	3	27,60	9,20	12	3	24,20	8,06	22	4	29,90	7,47
4	4	27,20	6,80	13	3	24,10	8,03	23	4	28,10	7,02
5	3	27,20	9,06	14	3	24,40	8,13	24	4	29,80	7,45
6	3	27,60	9,20	15	3	24,70	8,23	25	4	29,10	7,27
7	4	28,10	7,02	16	3	23,80	7,93	26	3	25,70	8,56
8	4	27,40	6,85	18	3	23,50	7,83	27	4	25,90	6,47
9	3	24,20	8,06	19	4	28,40	7,10				

Zdroj: vlastné spracovanie

Budovy LIPA A SMREK

- jednopodlažná budova (Okál), Lipa je podpivničená,
- postavené v roku 1971,
- druh poskytovanej služby – špecializované zariadenie na schizofréniu a špecializované zariadenie na demenciu,
- budovy sa využívajú na ubytovanie prijímateľov a na terapeutickú činnosť,
- vlastníkom budov je Prešovský samosprávny kraj,
- vykurovanie budov je zabezpečené prostredníctvom vlastnej kotolne s tepelnými čerpadlami podporovanými elektrickou energiou (inštalované v roku 2022),
- budovy nie sú zateplené, eurookná sú 20 ročné, je potrebná rekonštrukcia

Tab. č. 3: Izby Lipa

Číslo izby	Počet lôžok	Plocha miestnosti v m ²	Plocha na 1 lôžko m ²
1	2	14,30	7,15
2	3	23,60	7,86
3	3	23,60	7,86

Zdroj: vlastné spracovanie

Tab. č. 4: Izby Smrek

Číslo izby	Počet lôžok	Plocha miestnosti v m ²	Plocha na 1 lôžko m ²
1	2	14,30	7,15
2	3	22,08	7,36
3	3	23,60	7,86
4	3	23,60	7,86

Zdroj: vlastné spracovanie



IV. Činnosť organizácie

Spracovaná analýza štruktúry prijímateľov bola zameraná na demografické údaje o prijímateľovi, t. j. na vek, pohlavie, spôsobilosť na právne úkony, rodinnú situáciu, zdravotný stav, stupeň odkázanosti. Vzhľadom na zmenu právnej subjektivity z rozpočtovej na neziskovú organizáciu zariadenia v roku 2015 došlo v priebehu rokov 2014 – 2016 k zníženiu kapacity zo 130 na 100 prijímateľov. Pri zmene druhu poskytovanej sociálnej služby z Domova sociálnych služieb na zariadenie pre seniorov a špecializované zariadenia, sa zariadenie orientovalo na prijímateľa podľa druhu odkázanosti na sociálnu službu. Kapacita v súčasnosti je naplnená v súlade s registráciou. Z tohto dôvodu v tabuľkách uvádzame súčasný počet prijímateľov.

Pohlavie prijímateľov:

Tab. č. 5: Štruktúra prijímateľov podľa pohlavia k 31.12.2023

Druh sociálnej služby	Počet	
	ženy	muži
Zariadenie pre seniorov	34	5
Špec. zariadenie - schizofrénia	27	4
Špec. zariadenie - demencia	27	3
Spolu:	88	12

Zdroj: vlastné spracovanie

Vek prijímateľov:

Vekovú štruktúru prijímateľov odzrkadľujú nasledujúce tabuľky a grafy:

Tab. č.6: Vekové zloženie PSS - ZpS k 31.12.2023

Veková hranica	Počet prijímateľov ZpS	Počet prijímateľov v %
do 65 r.	1	2,63
od 66 –do 70	9	23,68
od 71 –do 75	10	26,32
od 76 –do 80	6	15,79
od 81 –do 85	5	13,16
od 86 –do 90	7	18,42

Spolu	38	100
--------------	-----------	------------

Tab. č.7: Vekové zloženie PSS – ŠZ 1 k 31.12.2023

Veková hranica	Počet prijímateľov ŠZ 1	Počet prijímateľov %
do 30 r.	0	0
31 - 40	2	6,45
41 - 50	6	19,36
51 – 60	12	38,71
61 - 70	11	35,48

Zdroj: vlastné spracovanie

Tab. č.8: Vekové zloženie PSS – ŠZ 2 k 31.12.2023

Veková hranica	Počet prijímateľov ŠZ 2	Počet prijímateľov v %
do 30 r.	1	3,33
31 - 40	1	3,33
41 - 50	9	30
51– 60	8	26,67
61 - 70	8	26,67
71 - 80	3	10

Zdroj: vlastné spracovanie

Z uvedených dát v tab. č. 13-15 je potrebné sa zamyslieť nad dennou aktivizáciou prijímateľov, ktorých vekové ohraňenie dáva „nádej“ na ich pracovné začlenenie sa, príp. nad mierou podpory u vyšších ročníkov.

Spôsobilosť na právne úkony:

Tab. č. 9: Spôsobilosť na právne úkony

	ZpS	ŠZ1	ŠZ2	Spolu
Spôsobilí na PÚ	24	12	8	44
Obmedzení na PÚ	2	2	0	4
Pozbavení PÚ	12	18	22	52

Spolu	38	32	30	100
--------------	-----------	-----------	-----------	------------

Zdroj: vlastné spracovanie

Tabuľka č. 15 ponúka prehľad zloženia prijímateľov podľa spôsobilosti na právne úkony. Z celkového počtu prijímateľov je prevažná väčšina zbavená spôsobilosti na právne úkony. Významné rozdiely sú medzi prijímateľmi ZpS a Šp. Z. Zatiaľ čo v ZpS je 30 % prijímateľov pozbavených spôsobilosti na právne úkony, naopak, v Šp. Z je to až 60% a 73% prijímateľov.

Dôvodom je skutočnosť, že do Zariadenia pre seniorov sú v posledných 5- tich rokoch prijímaní prijímatelia z domáceho prostredia hlavne z dôvodu staroby, kým v špecializovaných zariadeniach sú to prijímatelia z DSS.

Vysoký podiel prijímateľov pozbavených spôsobilosti na právne úkony je dôsledkom pretrvávajúcim z minulosti, kedy bolo bežné plošné zbavovanie spôsobilosti na právne úkony všetkých ľudí so zdravotným postihnutím (predovšetkým s mentálnym alebo duševným postihnutím), ktorí sa dostávali do ústavných zariadení sociálnej starostlivosti.

Vzhľadom na zmenu legislatívy, ktorá v súčasnosti už neumožňuje pozbavenie osoby spôsobilosti na právne úkony, je naším cieľom podanie návrhu na obmedzenie spôsobilosti na právne úkony pre vytipovaných prijímateľov, ktorí sú zbavení svojprávnosti. V súčasnosti je podaných 10 návrhov na prinavrátanie svojprávnosti u vybraných prijímateľov. Po ukončení týchto podaní bude proces o prinavrátanie svojprávnosti pokračovať.



Zdravotný stav prijímateľov:

Tab. č. 10: Diagnózy prijímateľov

Pridružené diagnózy:		ZpS	ŠZ. 1	ŠZ.2
MR ľahký stupeň	F 70	17	14	8
MR stredný stupeň	F 71	8	8	17
MR ťažký stupeň	F 72			6
MR hlboký stupeň	F 73			1
Down syndróm	Q 90			4
Depresívna porucha	F 38	8	9	
Demencia	F 01	16		
Demencia pri Alzheimerovej chorobe	F 00	2		
Organický psychosyndróm	F 07	13		
Schizofrénia	F 20	6		
Schizoafektívna porucha	F 25	3	1	
Bipolárna afektívna porucha	F 31	2		
Porucha psychiky a správania súvisiaca s užívaním alkoholu	F 10	14	3	2
Autizmus prekonaný v detstve	F 74		1	
Epilepsia	G 40	6	8	7
Parkinsonova choroba	G 20	2	1	
Huntingtonova choroba	G 10			
Choroby nervového systému/závrate/	H 81	9		
Diabetes mellitus	E 10-11	12	3	1
ICHS – Ischemická choroba srdca	I 25	28	6	2
Hypertenzná choroba	I 10	20	11	6
Choroby štítnej žľazy	E 00-07	9	2	2
Porucha metabolických zmien - Homocystinúria	E 72		1	
Ochorenie oka - Glaukóm	H 40	6	5	3
Slepota	H 54	2	2	1
Hluchonemota	H 91	3	1	
Chronické ochorenia pľúc	J 40-47	5		
Stav po TBC pľúc	A 16			1
Choroby krvi a krvotvorných orgánov	D 50-73	8	5	3

Zdroj: vlastné spracovanie

Rodinná situácia, rodinný stav prijímateľov:

Tab. č. 11: Rodinný stav - 30.4.2023

	ZpS		ŠZ1		ŠZ2		Spolu	Miera spolupráce %
	Muži	Ženy	Muži	Ženy	Muži	Ženy		
Slobodní	2	14	4	19	1	23	63	12
Rozvedení	1	4	0	6	2	1	14	14
Ženatí/vydaté	1	2	0	0	0	2	5	80
Ovdovelí	0	14	0	2	0	2	18	7
Spolu	4	34	4	27	3	28	100	100

Zdroj: vlastné spracovanie

V. Poslanie, vízia, hodnoty a ciele zariadenia

Poslaním zariadenia je rozvíjať sociálne služby po kvantitatívnej aj kvalitatívnej stránke. Kvantitatívne v oblasti rozširovania služieb pre obyvateľov, ktorí si vyžadujú vo vyššej miere sociálno-zdravotné služby, a to na základe stále vysokej požiadavky na umiestňovanie týchto občanov.

V organizácii je kladený dôraz na kvalitu služieb, ktorá sa prejavuje v primeranom a esteticky upravenom prostredí. Zariadenie má veľmi dobré personálne podmienky pre zvyšovanie kvality služieb a implementáciu individuálnych plánov a štandardov kvality služieb.

Víziou zariadenia je

- otvorenosťou voči novým prístupom v sociálnych službách
- zvýšenie miery rozhodovania, samostatnosti a zodpovednosti klienta podľa jeho telesných a mentálnych možností
- zvyšovanie úrovne spolupráce so zákonnými zástupcami a s rodinnými príslušníkmi klientov

Hlavným cieľom všetkých zamestnancov a zariadenia je spokojnosť prijímateľov sociálnej služby (PSS), všestranný rozvoj a ich aktívny život.

Naším ďalším cieľom je zapájať PSS do činnosti súvisiacej s prevádzkou zariadenia. Ku kvalite a forme poskytujúcich služieb sa prijímatelia môžu vyjadrovať na pravidelných dvojtýždňových stretnutiach s vedením zariadenia a jeho personálom a tiež prostredníctvom obyvateľov, čím sa odstraňujú i psychické bariéry (nevšímavosť, neochota, neinformovanosť) medzi prijímateľom a zamestnancami a vzniku možných konfliktov.

Cieľové hodnoty organizácie:

- akceptácia slobodnej voľby a výberu
- empatia
- zodpovednosť
- inklúzia a spolupráca s verejnosťou
- komunikácia
- individuálny prístup
- rôzne formy aktivít zameraných na rozvoj klienta
- tímová spolupráca
- otvorenosť komunitným formám spolupráce na všetkých úrovniach

Vedenie zariadenia je osobne motivované pre presadzovanie zmien, ktoré vedú k zlepšovaniu podmienok života obyvateľov. Dáva priestor zamestnancom k možnosti profesionálneho rozvoja a je otvorené a podporné voči obyvateľom zariadenia. Personál zariadenia má dostatočné odborné vzdelávanie. Zamestnanci zariadenia majú možnosti ďalšieho vzdelávania a aj využívania získaných poznatkov v praxi.

STRATEGICKÁ VÍZIA

Centrum sociálnych služieb Spišský Štvrtok, n. o. (ďalej len CSS) má vypracovaný interný dokument Vízia a stratégia Centra sociálnych služieb Spišský Štvrtok, n. o. na roky 2020 – 2025. V tomto dokumente predstavuje svoj plán ďalšieho smerovania zariadenia.

Vízia zariadenia vychádza z platnej legislatívny a z národných a nadnárodných dokumentov, ktoré priznávajú rovnaké práva na život pre všetkých ľudí bez ohľadu na ich zdravotný stav, postavenie, vierovyznanie, vek či pohlavie. Zároveň rešpektuje dokumenty Slovenskej

republiky zamerané na zmenu systému inštitucionálnej starostlivosti, ktoré sa naša krajina zaviazala plniť.

Jedným zo základným dokumentov, od ktorého sa odvíja trend v poskytovaní sociálnych služieb v zariadení je Dohovor o právach osôb so zdravotným postihnutím.

Podľa Dohovoru majú osoby so zdravotným postihnutím:

- právo na ochranu integrity osobnosti,
- právo na rešpektovanie súkromia,
- právo na vzdelávanie,
- právo na habilitáciu a rehabilitáciu,
- právo na prácu a zamestnanie,
- právo na plné začlenenie do spoločnosti.

Nielen vízia zariadenia, ale predovšetkým všetky kroky v procese transformácie smerujú k tomu, aby boli naplnené vyššie spomenuté práva ľudí so zdravotným postihnutím.

Všeobecná vízia CSS:

Centrum sociálnych služieb Spišský Štvrtok, n. o. dodržiava základné ľudské práva a slobody s dôrazom na individuálny a rešpektujúci prístup k prijímateľovi sociálnej služby (PSS)

Centrum sociálnych služieb Spišský Štvrtok, n. o. zabezpečuje ľuďom so zdravotným postihnutím potrebný rozsah pomoci a podpory.

Centrum sociálnych služieb Spišský Štvrtok, n. o. ponúka sieť komunitných služieb podľa individuálnych potrieb a možností prijímateľov a potrieb obyvateľov miestnej komunity.

Prijímatelia sociálnej služby Centra sociálnych služieb Spišský Štvrtok, n. o. žijú nezávislý a slobodný život v prirodzenom prostredí komunity.

VI. Vyhodnotenie činnosti úseku ergoterapie za rok 2023

Činnosť pracovnej terapie vychádzala z ročného plánu a riadila sa mesačnými plánmi. Bola prispôbená k jednotlivým cieľom v individuálnych plánoch prijímateľov. Počas celého roku 2023 sme sa venovali pracovnej, športovej, kultúrnej a tiež záujmovej, relaxačnej a duchovnej činnosti.

V rámci rozvoja jemnej motoriky zhotovovali výrobky a ručné práce. Využívali sme ich na estetizáciu našich priestorov, ako aj na prezentáciu činnosti mimo zariadenia. Podľa ročných období sme pracovali s rôznymi dostupnými materiálmi. Venovali sme sa sebaobslužným činnostiam, upratovaniu vnútorných priestorov, tiež udržiavaniu čistoty a poriadku v celom areáli CSS, vykonávali sme záhradné práce. V letnom období sme sa vo vonkajších priestoroch CSS venovali aj zábave, oddychu a relaxu. Podľa možností a aktuálnej situácie sme chodili na vychádzky. Spoločne sme oslavovali sviatky a životné jubileá prijímateľov. V rámci športovej činnosti sme udržiavali kondíciu prijímateľov a pripravovali ich na aktuálne športové súťaže. Nacvičovali sme programy na kultúrne vystúpenia, ktoré využijeme v budúcnosti. Pravidelne sme mali v kaplnke zariadenia sväté omše.

Pri všetkých zložkách sme dbali na záujmy a potreby prijímateľov. Dodržiavali sme bezpečnosť a ochranu zdravia pri práci.



- 02.01.2023 sme pripravili spoločnú oslavu na privítanie nového roku 2023.
- 05.01.2023 bola Trojkráľová koleda.
- 30.01.2023 sa v areáli uskutočnil zimný športový deň so zábavnými hrami v snehu.

- 31.01.2023 bolo 6 prijímateľov na divadelnom predstavení „Perníková chalúpka“ v Spišskom divadle v Spišskej Novej Vsi.
 - 01.02.2023 sa do bowlingového turnaja zapojilo 53 prijímateľov.
 - 08.02.2023 sme zorganizovali fašiangovú zábavu s programom, tanečnou zábavou, súťažami a pohostením, pre 76 prijímateľov
 - 14.02.2023 sme spoločne oslávili sviatok sv. Valentína.
 - 20.02.2023 sa uskutočnil súťažný deň na rozvoj jemnej motoriky.
 - 22.02.2023 sme popolcovou stredou začali duchovnú prípravu na veľkonočné sviatky.
 - 08.03.2023 sa do turnaja v hre „Človeče nehnevaj sa“ zapojilo 52 prijímateľov, z toho 24 súťaže.
 - 16.03.2023 bolo 6 prijímateľov na turistike v Starom Smokovci a na Hrebienku v Tatrách.
 - 22.03.2023 sa 25 prijímateľov zúčastnilo súťaže v ozdobovaní veľkonočných kraslíc a 8 prijímateľov jarnej výtvarnej súťaže.
 - 13.04.2023 sme zorganizovali súťaž v speve, do ktorej sa zapojilo 60 prijímateľov.
 - 19.04.2023 sa uskutočnila biblická súťaž. Formou testu si zmeralo vedomosti 15 prijímateľov.
 - 27.04.2023 si prijímatelia v rámci „Herňa baví herňu“ pripravili zábavný program a súťaže pre 62 prijímateľov.
 - 05.05.2023 bolo 30 prijímateľov na dni otvorených dverí v Hasičskej zbrojnici v Spišskom Štvrtku.
 - 16.05.2023 si pri príležitosti „Dňa matiek“ 10 prijímateľov pripravilo program pre prijímateľky a zamestnankyne.
 - 23.05.2023 sme mali jarný športový deň, ktorého sa zúčastnilo 45 prijímateľov.
 - 23.05.2023 bolo 6 prijímateľov na výlete v rekreačnom stredisku Zahura.
- Od 25.05.2023 do 05.10.2023 sa uskutočnil 8. Ročník „Spišskej petanque ligy“
- 25.05.2023 Domovina Hodkovce - 5. miesto
 - 01.06.2023 CSS Spišský Štvrtok - 5. miesto
 - 07.06.2023 DSS sv. Jána z Boha Spišské Podhradie - 2. miesto
 - 15.06.2023 CSS Jeseň života Veľká Lomnica - 5. miesto
 - 21.06.2023 Domko DSS Košice - 3. miesto
 - 28.09.2023 CSS Batizovce - 4. miesto
 - 05.10.2023 CSS Johanka Spišské Podhradie - 1. miesto
- Zo 7 zariadení sme sa celkovo umiestnili na 4. mieste.
- 05.06.2023 si prijímatelia v rámci „Herňa baví herňu“ pripravili súťaže s kultúrnym programom.

- 13.06.2023-15.06.2023 sme absolvovali jarný „Senior wellness pobyt“ pre 6 prijímateľov v hoteli Čingov v Slovenskom raji.
- 16.06.2023 sa 14 prijímateľov zúčastnilo na zaujímavom prevedení rozprávky „Pyšná princezná“ v Rozprávkovom kaštieli v Spišskom Hrhove.
- 19.06.2023 bolo 6 prijímateľov na výlete spojenom s prehliadkou mesta Levoča.
- 22.06.2023 sme sa na pozvanie ZPS Náruč Prešov zúčastnili na „Senior petanque turnaji“, v ktorom sme z 10 účastníkov skončili na 2. mieste.
- 26.06.2023 bolo 27 prijímateľov na celodennom výlete. Absolvovali prehliadku kostolov v Kežmarku, navštívili skanzen v Starej Ľubovni a Hniezdne.
- 10.07.2023 a 11.07.2023 sa uskutočnili dni zábavy s loptovými hrami, súťažami a tancom.

Filmové leto v CSS

- 13.07.2023 „Volanie divočiny“
- 17.08.2023 „Dievča, ktoré verí v zázraky“
- 14.09.2023 „Rozprávková cesta koníka Hrbáčika“
- 19.07.2023 sme mali záhradnú grilovačku pre 74 prijímateľov.
- 25.07.2023 si naši prijímatelia pripravili v rámci „Herňa baví herňu“ program a súťaže pre 60 prijímateľov
- 02.08.2023 sme pripravili letný športový deň v CSS. V netradičných disciplínach súťažilo 42 prijímateľov.
- 11.08.2023 sme zorganizovali pre 45 prijímateľov „Deň zábavy“ s rôznymi kultúrnymi a veselými športovými aktivitami.
- 18.08.2023 bolo 20 prijímateľov na prehliadke v Kostole sv. Ladislava v našej obci.
- 30.08.2023 sa do celoustavnej speváckej súťaže zapojilo 60 prijímateľov.
- 05.09.2023 nás navštívilo Divadlo Aurora z Prešova s hrou „A tak si to teda vymeňme“
- 07.09.2023 sme zorganizovali záhradnú grilovačku pre 72 prijímateľov.
- 12.09.2023 sme zorganizovali „Máriabál“ spojený s oslavou sviatku našich 12 Márií.
- 13.09.2023 boli 4 prijímatelia na výlete v Levoči. Zúčastnili sa na kultúrnom vystúpení na námestí a navštívili zosnulých na miestnom cintoríne.
- 14.09.2023 sme sa so 41 prijímateľmi zúčastnili na svätej omši na Mariánskej hore v Levoči, ktorú každoročne organizujeme. Naši prijímatelia sa aktívne zapojili do sv. ruženca aj sv. omše.
- 20.09.2023 si prijímatelia v rámci „Herňa baví herňu“ pripravili aktivity s kultúrnym programom pre 48 prijímateľov.
- 21.09.2023 sa 3 prijímateľky zúčastnili na Dni partnerstva v Domovina Hodkovce.

- 30.09.2023 sa 16 prijimatelia zúčastnili parlamentných volieb.
 - 17.10.2023-19.10.2023 sme absolvovali jesenný „Senior wellness pobyt“ pre 6 prijímateľov v hoteli Čingov v Slovenskom raji.
 - 23.10.2023 sme zorganizovali šarkaniádu v areáli CSS.
 - 24.10.2023 nás v rámci mesiaca úcty k starším navštívili s vystúpením deti z folklórneho súboru Nezábudka, z miestnej základnej školy.
 - 26.10.2023 pre prijímateľov v rámci mesiaca úcty k starším pripravili kultúrny program študenti z Odbornej školy pedagogickej v Levoči.
 - 30.10.2023-03.11.2023 si návštevou cintorínov a zapálením sviečok prijímatelia mohli uctiť svojich zosnulých príbuzných, aj našich zosnulých prijímateľov.
 - 07.11.2023 a 14.11.2023 sme sa v našom zariadení zapojili do projektu „tvorivé dielne s hlinou pre seniorov“, v rámci ktorého sme v skupinových prácach vytvorili veľké hlinené misy.
- Venovali sme sa aj duchovnej príprave na najkrajšie sviatky roku.
- 05.12.2023 sme u nás privítali sv. Mikuláša. Deti zo ZŠ v Spišskom Štvrtku nás navštívili s pekným Mikulášskym programom.
 - 07.12.2023 pestrý program predvianočných a vianočných zvykov a tradícií v našom kraji nám prišli ukázať študenti Odbornej školy pedagogickej z Levoče.
 - 18.12.2023 sme privítali Divadlo Aurora z Prešova s hrou „Ten môj anjel zabudlivý“.
 - 24.12.2023 sme pravidelné sväté omše v kaplnke zariadenia ukončili polnočnou svätou omšou.
 - 29.12.2023 sme pre prijímateľov pripravili rozlúčku so starým rokom s predsilvestrovským punčom.

VII. Správa o hospodárení

Uzatvorené zmluvy

Základný zdroj príjmov CSS tvoria finančné prostriedky poskytnuté Prešovským samosprávnym krajom, Ministerstvom práce sociálnych vecí a rodiny SR a úhradami od PSS.

Zariadenie pre seniorov

- Finančný príspevok na poskytovanie sociálnej služby na rok 2023 podľa § 78 b ods. 1 až 3 zákona 448/2008 Z. z. o sociálnych službách v znení neskorších predpisov bol poskytnutý vo výške 328.605,62 €, ktorý sa použil na úhradu nákladov sociálnej služby – MPSVaR SR

Špecializované zariadenie so zameraním na schizofréniu

- finančný príspevok pri odkázanosti fyzickej osoby na pomoc inej fyzickej osoby pri úkonoch sebaobsluhy pre 30 PSS vo výške 251.536,91 € - MPSVaR SR
- finančný príspevok na prevádzku poskytovanej sociálnej služby pre 30 PSS vo výške 136.450,20 € - VÚC PSK

Špecializované zariadenie so zameraním na demenciu

- finančný príspevok pri odkázanosti fyzickej osoby na pomoc inej fyzickej osoby pri úkonoch sebaobsluhy pre 30 PSS vo výške 251.536,91 € - MPSVaR SR
- finančný príspevok na prevádzku poskytovanej sociálnej služby pre 30 PSS vo výške 136.450,20 € - VÚC PSK

Finančné príspevky boli použité na bežné výdavky.

Zmluvy o poskytovaní sociálnej služby podľa ustanovenia § 51 Občianskeho zákonníka s PSS

- **Zariadenie pre seniorov** – 183.989,93 €

- **Špecializované zariadenie na schizofréniu** – 218.492,39 €

- **Špecializované zariadenie na demenciu** – 144.079,91 €

Zdroj príjmov	Výška príjmov v €
Dotácia z Prešovského samosprávneho kraja	272.900,40
Dotácia z MPSVaR SR	831.679,43
Dotácia MPSVaR -stabilizačný príspevok	71.000
Dotácia PSK-vybavenie kuchyne el.pecou	4.000
Dotácia ÚPSVR	6.868,96
Nadácia Centra pre filantropiu- odborná prax	270
Celkom	1,186.718,79

Prehľad záväzkov a pohľadávok k 31.12.2023

Druh záväzku	Hodnota záväzku v €
Záväzky z obchodného styku	16.030,39
Záväzky voči zamestnancom	0
Zúčtovanie so SP a Zdrav. poisť.	0
Daňové záväzky	0
Záväzky z dôvodu fin. vzťahov k rozpočtu územnej správy	323,99
Záväzky zo sociálneho fondu	3.051,10
Ostatné záväzky – účty klientov	232.876,75
Celkom	252.282,23

Organizácia nemá žiadne záväzky po lehote splatnosti.

Pohľadávky k 31.12.2023

Pohľadávky klientov za sociálne služby – 17.477,73- €

Stav majetku

Nájomná zmluva - Kláštor minoritov v Spišskom Štvrtku – je vlastníkom nehnuteľnosti – stavby a pozemkov

Nájomná zmluva - Prešovský samosprávny kraj – je výlučným vlastníkom nehnuteľného majetku a hnutel'ného majetku

Majetok CSS k 31.12.2023

Stavby – 626.615,28,- €

Stroje a zariadenia – 15.849,08,- € - účtovný stav

Dopravné prostriedky – 15.116,92,- € - účtovný stav

Položka	Dotácia PSK	Dotácia MPSVR	Dotácia MPSVR projekt	Dotácia PSK projekt	Dohoda UPSVR	Príjmy za služby CSS	Spolu
Mzdové náklady	128.774,16	675.315,33	71.000,00		6.868,96	72.909,69	954.868,14
Zákonné odvody	29.778,54	155.160,42				123.928,49	308.867,45
Spotreba energie	47.946,48					24.360,86	72.307,34
Spotreba materiálu	9.306,26					196.837,11	206.143,37
Rutinná údržba	3.343,22					0	3.343,22
Nájomné	17.301,64					0	17.301,64
Výdavky za služby	36.091,37					29.915,74	66.007,11
Zákonné sociálne náklady	0					0	0
Ostatné náklady	0			4.000,00		83.656,28	87.656,28
Spolu	272.541,67	830.475,75	71.000,00	4.000,00	6.868,96	531.608,17	1,716.494,55

Ekonomicky oprávnené náklady na 1 prijímateľa sociálnej služby/ rok :

- Špecializované zariadenie – schizofrénia : 18.600,60 €
- Špecializované zariadenie - demencia : 18.789,44 €
- ZPS : 13.620,84 €

Podrobnejšie informácie o stave a pohybe majetku a záväzkov sú v poznámkach k účtovnej závierke, ktorá tvorí spoločne so správou audítora prílohu Výročnej správy a je zverejnená v registri účtovných závierok

Poskytovateľ sociálnej služby (kontaktné údaje):	Centrum sociálnych služieb Spišský Štvrtok, n.o.
Zariadenie sociálnej služby (kontaktné údaje) :	053/4598221
Druh sociálnej služby:	ZPS
Forma sociálnej služby:	celoročná
Výška príjmov z úhrad za rok 2022	183 989,33
Sledované obdobie:	ROK 2023

Položka	Ekonomicky oprávnené náklady (podľa § 72 ods. 5 zákona NR SR č. 448/2008 Z. z. zákona o sociálnych službách a o zmene a doplnení zákona 455/1991 Zb. o živnostenskom podnikaní (živnostenský zákon) v znení neskorších predpisov)	
A.	Mzdové náklady (mzdy, platy a ostatné osobné vyrovnania vo výške, ktorá zodpovedá výške platu a ostatných osobných vyrovnaní podľa osobitného predpisu - Zákon č. 553/2003 Z.z.)	325 181,30
B.	Zákonné odvody (poistné na verejné zdravotné poistenie, poistné na sociálne poistenie a povinné príspevky na starobné dôchodkové sporenie platené zamestnávateľom v rozsahu určenom podľa písmena A.)	111 635,56

C.	Cestovné náhrady (tuzemské cestovné náhrady)	10,90
D.	Spotreba energie (výdavky na energie, vodu a komunikácie)	12 280,89
E.	Spotreba materiálu (materiál okrem reprezentačného vybavenia nových interiérov)	67 516,16
F.	Dopravné	1 620,57
G.	Rutinná - štandardná údržba (výdavky na rutinnú údržbu a štandardnú údržbu okrem jednorazovej údržby objektov alebo ich častí a riešenia havarijných stavov)	450,56
H.	Nájomné (nájomné za prenájom nehnuteľnosti alebo inej veci okrem dopravných prostriedkov a špeciálnych strojov, prístrojov, zariadení, techniky, náradia a materiálu najviac vo výške obvyklého nájomného , za aké sa v tom čase a na tom mieste prenehávajú do nájmu na dohodnutý účel veci toho istého druhu alebo porovnateľné veci)	3 131,58
I.	Výdavky na služby	6 094,24
	Ostatné	0,00
J.	Bežné transfery (výdavky na bežné v rozsahu vreckového podľa osobitného predpisu - Zákon č. 305/2005 Z.z.), odstupného, odchodného, náhrady príjmu pri dočasnej pracovnej neschopnosti zamestnanca podľa osobitného predpisu - Zákon č. 462/2003 Z.z.)	16 298,40
K.	Odpisy (odpisy hmotného majetku a nehmotného majetku podľa účtovných predpisov, o ktorom poskytovateľ sociálnej služby účtuje a odpisuje ho ako účtovná jednotka - Zákon č. 431/2002 Z.z.) odpis hmotného majetku, ktorým sú novoobstarané stavby, byty a nebytové priestory užívané na účely poskytovania sociálnych služieb v zariadeniach alebo ich technické zhodnotenie, najviac vo výške obvyklého nájomného, za aké sa v tom čase a na tom mieste prenehávajú do nájmu na dohodnutý účel veci toho istého druhu alebo porovnateľné veci)	4 018,80
Ekonomicky oprávnené náklady - SPO-LU		548 238,96

Prepočítaný počet prijímateľov soc. služieb za sledované obdobie:	40,25
Ekonomicky oprávnené náklady (v €) na 1 prijímateľa sociálnej služby / 1 deň	37,84
Ekonomicky oprávnené náklady (v €) na 1 prijímateľa sociálnej služby / 1 mesiac	1 135,07
Ekonomicky oprávnené náklady (v €) na 1 prijímateľa sociálnej služby / 1 rok	13 620,84

Poskytovateľ sociálnej služby (kontaktné údaje):	Centrum sociálnych služieb Spišský Štvrtok, n.o.
Zariadenie sociálnej služby (kontaktné údaje) :	053/4598221
Druh sociálnej služby:	IŠZ schizofrénia
Forma sociálnej služby:	celoročná
Výška príjmov z úhrad za rok 2017:	218 492,39
Sledované obdobie:	ROK 2023

Položka	Ekonomicky oprávnené náklady (podľa § 72 ods. 5 zákona NR SR č. 448/2008 Z. z. zákona o sociálnych službách a o zmene a doplnení zákona 455/1991 Zb. o živnostenskom podnikaní (živnostenský zákon) v znení neskorších predpisov)	
A.	Mzdové náklady (mzdy, platy a ostatné osobné vyrovnania vo výške, ktorá zodpovedá výške platu a ostatných osobných vyrovnaní podľa osobitného predpisu - Zákon č. 553/2003 Z.z.)	313 666,24

B.	Zákonné odvody (poistné na verejné zdravotné poistenie, poistné na sociálne poistenie a povinné príspevky na starobné dôchodkové sporenie platené zamestnávateľom v rozsahu určenom podľa písmena A.)	98 362,40
C.	Cestovné náhrady (tuzemské cestovné náhrady)	10,10
D.	Spotreba energie (výdavky na energie, vodu a komunikácie)	31 148,47
E.	Spotreba materiálu (materiál okrem reprezentačného vybavenia nových interiérov)	67 052,80
F.	Dopravné	1 165,32
G.	Rutinná - štandardná údržba (výdavky na rutinnú údržbu a štandardnú údržbu okrem jednorazovej údržby objektov alebo ich častí a riešenia havarijných stavov)	1 519,81
H.	Nájomné (nájomné za prenájom nehnuteľnosti alebo inej veci okrem dopravných prostriedkov a špeciálnych strojov, prístrojov, zariadení, techniky, náradia a materiálu najviac vo výške obvyklého nájomného , za aké sa v tom čase a na tom mieste prenehávajú do nájmu na dohodnutý účel veci toho istého druhu alebo porovnateľné veci)	2 348,69
	Ostatné	3 248,70
I.	Výdavky na služby	33 267,94
J.	Bežné transfery (výdavky na bežné v rozsahu vreckového podľa osobitného predpisu - Zákon č. 305/2005 Z.z.), odstúpného, odchodného, náhrady príjmu pri dočasnej pracovnej neschopnosti zamestnanca podľa osobitného predpisu - Zákon č. 462/2003 Z.z.)	9 351,57
K.	Odpisy (odpisy hmotného majetku a nehmotného majetku podľa účtovných predpisov, o ktorom poskytovateľ sociálnej služby účtuje a odpisuje ho ako účtovná jednotka - Zákon č. 431/2002 Z.z.) odpis hmotného majetku, ktorým sú novoobstarané stavby, byty a nebytové priestory užívané na účely poskytovania sociálnych služieb v zariadeniach alebo ich technické zhodnotenie, najviac vo výške obvyklého nájomného, za aké sa v tom čase a na tom mieste prenehávajú do nájmu na dohodnutý účel veci toho istého druhu alebo porovnateľné veci)	3 014,10

Ekonomicky oprávnené náklady - SPOLU	564 156,14
---	-------------------

Prepočítaný počet prijímateľov soc. služieb za sledované obdobie:	30,33
Ekonomicky oprávnené náklady (v €) na 1 prijímateľa sociálnej služby / 1 deň	51,67
Ekonomicky oprávnené náklady (v €) na 1 prijímateľa sociálnej služby / 1 mesiac	1 550,05
Ekonomicky oprávnené náklady (v €) na 1 prijímateľa sociálnej služby / 1 rok	18 600,60

Poskytovateľ sociálnej služby (kontaktné údaje):	Centrum sociálnych služieb Spišský Štvrtok, n.o.
Zariadenie sociálnej služby (kontaktné údaje) :	053/4598221
Druh sociálnej služby:	IIŠZ demencia
Forma sociálnej služby:	celoročná
Výška príjmov z úhrad za rok 2017:	144 079,91
Sledované obdobie:	ROK 2023

Položka	Ekonomicky oprávnené náklady (podľa § 72 ods. 5 zákona NR SR č. 448/2008 Z. z. zákona o sociálnych služ- bách a o zmene a doplnení zákona 455/1991 Zb. o živnostenskom podnikaní (živnostenský zákon) v znení neskorších predpisov)	
A.	Mzdové náklady (mzdy, platy a ostatné osobné vyrovnania vo výške, ktorá zodpovedá výške platu a ostatných osobných vyrovnaní podľa osobitného predpisu - Zákon č. 553/2003 Z.z.)	316 020,60
B.	Zákonné odvody	98 869,49

	(poistné na verejné zdravotné poistenie, poistné na sociálne poistenie a povinné príspevky na starobné dôchodkové sporenie platené zamestnávateľom v rozsahu určenom podľa písmena A.)	
C.	Cestovné náhrady (tuzemské cestovné náhrady)	60,55
D.	Spotreba energie (výdavky na energie, vodu a komunikácie)	30 280,20
E.	Spotreba materiálu (materiál okrem reprezentačného vybavenia nových interiérov)	67 404,40
F.	Dopravné	1 238,80
G.	Rutinná - štandardná údržba (výdavky na rutinnú údržbu a štandardnú údržbu okrem jednorazovej údržby objektov alebo ich častí a riešenia havarijných stavov)	1 372,85
H.	Nájomné (nájomné za prenájom nehnuteľnosti alebo inej veci okrem dopravných prostriedkov a špeciálnych strojov, prístrojov, zariadení, techniky, náradia a materiálu najviac vo výške obvyklého nájomného , za aké sa v tom čase a na tom mieste prenehávajú do nájmu na dohodnutý účel veci toho istého druhu alebo porovnateľné veci)	2 348,67
	Ostatné	7 462,70
I.	Výdavky na služby	34 304,01
J.	Bežné transfery (výdavky na bežné v rozsahu vreckového podľa osobitného predpisu - Zákon č. 305/2005 Z.z.), odstupného, odchodného, náhrady príjmu pri dočasnej pracovnej neschopnosti zamestnanca podľa osobitného predpisu - Zákon č. 462/2003 Z.z.)	4 501,03
K.	Odpisy (odpisy hmotného majetku a nehmotného majetku podľa účtovných predpisov, o ktorom poskytovateľ sociálnej služby účtuje a odpisuje ho ako účtovná jednotka - Zákon č. 431/2002 Z.z.) odpis hmotného majetku, ktorým sú novoobstarané stavby, byty a nebytové priestory užívané na účely poskytovania sociálnych služieb v zariadeniach alebo ich technické zhodnotenie, najviac vo výške obvyklého nájomného, za aké sa v tom čase a na tom mieste prenehávajú do nájmu na dohodnutý účel veci toho istého druhu alebo porovnateľné veci)	3 014,10
Ekonomicky oprávnené náklady - SPOLU		566 877,40

Prepočítaný počet prijímateľov soc. služieb za sledované obdobie:	30,17
Ekonomicky oprávnené náklady (v €) na 1 prijímateľa sociálnej služby / 1 deň	52,20
Ekonomicky oprávnené náklady (v €) na 1 prijímateľa sociálnej služby / 1 mesiac	1 567,78
Ekonomicky oprávnené náklady (v €) na 1 prijímateľa sociálnej služby / 1 rok	18 789,44



VIII. Záver

Centrum sociálnych služieb Spišský Štvrtok, n. o. má trvalo zapísané miesto v poskytovaní kvalitných sociálnych služieb nielen v kraji no i v celej republike. /www.cssspisskystvrtok.sk/

Naša práca a snaha sa odzrkadľuje na spokojnosti klientov i ich príbuzných a spätnou väzbou vieme, že cieľ, ktorý sme si dali – pomáhať občanom v nepriaznivej sociálnej situácie a zvyšovať kvalitu ich života má svoj veľký význam. V tomto vidíme hlavné poslanie i do budúcnosti. Poslanie – pomáhať populácii, ktorá starne a ktorá má svoje zdravotné problémy. Zaoberať sa riešením otázok starnutia, ich dôsledkov, byť spolu nápomocný pri zdravotných problémoch našich PSS, zabezpečovať kvalitné služby, rozširovať služby, ktoré prijímateľom poberajúcej služby ponúkame.

Správna rada schválila účtovnú závierku za rok 2023 dňa

Prílohu výročnej správy tvorí:

- Správa nezávislého audítora z overenia ročnej účtovnej závierky k 31.12.2023
- Účtovná závierka
- Všeobecné údaje

Ing. Vladimír Gburík PhD.