



VÝROČNÁ SPRÁVA

2023

Domov v prírode, n. o. Obyce 201, 951 95 www.domovvprirode.sk
domovvprirode@gmail.com, t.č. 0911 60 33 44

ÚVODOM

„Tam kde nie je starostlivosť o starých, nie je ani budúcnosť pre starých.“

pápež František

Slovo na úvod....

Starnutie populácie je celosvetovým fenoménom, ktorý prináša množstvo výziev, ale aj príležitostí na zlepšenie kvality života seniorov. Na Slovensku, podobne ako v mnohých iných krajinách, čelíme otázkam, ako zabezpečiť dôstojný a kvalitný život pre našich seniorov. To ako sa štát dokáže postarať o ľudí v seniorskom veku, je odrazom vyspelosti spoločnosti.

Pojmy ako ošetrovateľská starostlivosť, sociálne služby či sociálna pomoc sa stávajú frekventovanými slovnými spojeniami v každej vyspelej krajine.

Cieľom nášho zariadenia sociálnych služieb Domov v prírode n.o. je poskytovanie adresnej individuálnej sociálnej služby prijímateľovi v bezbariérovom prostredí, ktoré podporujú jeho sebestačnosť, rešpektujú jeho individualitu a súkromie, zároveň zabraňujú sociálnej izolácii. Je dôležité pri poskytovaní sociálnej služby dodržiavať základné ľudské práva a slobody, umožňovať seniorom žiť dôstojnú starobu. Nemenej dôležité je zameranie aj na zmysluplné prežívanie a trávenie voľného času pri zachovaní ľudskej dôstojnosti.

Starší ľudia zastávajú v spoločnosti nezastupiteľné miesto, zaslúžia si náš rešpekt a našu úctu. Prinášajú mladšej generácii životnú múdrosť a cenné skúsenosti. Vnímajme preto starostlivosť o seniorov ako svoje poslanie, ako možnosť splatiť dlh ľuďom, ktorí nás vychovali a vybudovali nám miesto pre život v spoločnosti .

Mgr. Zuzana Pavlová

riaditeľka Domov v prírode n.o. Obyce

ZÁPIS DO REGISTRA NEZISKOVÝCH ORGANIZÁCIÍ

Základné údaje:

Názov organizácie : Domov v prírode n.o.
Registračné číslo : VVS/NO-1/2018
Sídlo organizácie : Obyce 201, 951 95
IČO : 51302730
DIČ: 2120882775
Doba trvania: neurčitá
Zriaďovateľ : Peter Pócs
Štatutárny orgán : Mgr. Zuzana Pavlová
Forma hospodárenia : nezisková organizácia

Orgány neziskovej organizácie od 5.12.2022:

Riaditeľ : Mgr. Zuzana Pavlová
Správna rada : Ladislav Pócs - predseda
Dana Balková
Michaela Pupáková
Dozorná rada: Peter Pócs
Viktor Pócs
Samuel Pócs

Nezisková organizácia vznikla 1.12.2017 a zapísaná bola s platnosťou od 12.12.2017 zriaďovacou listinou. Je zaregistrovaná rozhodnutím Obvodného úradu v Nitre v registri neziskových organizácií poskytujúcich všeobecne prospešné služby podľa zákona NR SR č. 231/1997 z.z. o neziskových organizáciách pod číslom: VVS/NO-1/2018. Rozhodnutie o zápise je účinné od 5.1.2018.

Na zasadnutí neziskovej organizácie dňa 5.12.2022 boli vykonané zmeny v orgánoch neziskovej organizácii. Novými členmi správnej rady sa stali p. Balková Dana, Mgr. Michaela Pupáková a p. Ladislav Pócs. Posledný menovaný p. Ladislav Pocs bol schválený za predsedu správnej rady. Členovia dovtedy fungujúcej správnej rady p. Peter Pravda, p. Simona Pravdová, Mgr. Zuzana Konyová sa vzdali s okamžitou platnosťou svojich funkcií. Správna rada odvolala z funkcie revízora p. Petra Pócsa. Nakoľko majetok neziskovej organizácie alebo predpokladaný ročný obrat finančných prostriedkov dosiahne hodnotu 165 969 € správna rada založila dozornú radu neziskovej organizácii. Správna rada schválila za členov dozornej rady p. Petra Pócsa, p. Viktora Pócsa, p. Samuela Pócsa. Zmeny nadobudli účinnosť dňom konania zasadnutia správnej rady t.j dňa 5.12.2022

Nezisková organizácia Domov v prírode n.o. má zaregistrované nasledovné všeobecne prospešné služby:

1. Poradenské, výchovné ako i vzdelávacie služby v oblasti sociálneho poradenstva a prevencie ako i v pomoci pri opätovného začleňovania sa do spoločnosti u ľudí trpiacich rôznou formou závislosti.
2. Poradenské, výchovné ako i vzdelávacie služby v oblasti sociálneho poradenstva a prevencie ako i v pomoci pri opätovného začleňovania sa do spoločnosti pre dospelých a mladistvých prepustených z výkonu trestu a z nápravno-výchovného zariadenia.
3. Zdravotné stredisko s diagnostickým oddelením: poskytovanie služieb ambulantným spôsobom s možnosťou dočasnej hospitalizácie.
4. Oblasť zdravotnej starostlivosti v zmysle zák. NR SR č. 277/1994 Z. z., o zdravotnej starostlivosti v znení neskorších predpisov a NR SR č. 98/1995 Z. z. o. Liečebnom poriadku v znení

neskorších predpisov. Všeobecne prospešné služby charakteru lôžkového, ambulantného, spoločných liečebných a vyšetrovacích zložiek a ostatných súvisiacich zdravotných činností.

5. Poskytovanie zdravotnej starostlivosti- zákon 277/1994 z.z. o zdravotnej starostlivosti v znení neskorších predpisov a zákon 98/1995 o liečebnom poriadku v znení neskorších predpisov .
 - a. ambulantná zdravotná starostlivosť, reumatologická a interná ambulancia, ústavná starostlivosť na internom oddelení vrátane ústavnej pohotovostnej služby
 - b. poskytovanie psychiatrickej a klinicko-psychologickej starostlivosti stacionárnou, ambulantnou formou a formou dlhodobého lôžkového liečenia
 - c. Poskytovanie psychoterapeutickej starostlivosti a liečenia psychických ochorení
 - d. opatrovateľské a zdravotné služby v oblasti prevádzkovania služieb pri rôznych formách : poruchy správania, závislosti, psychické poruchy a ochorenia
6. Ďalšie vzdelávanie ako súčasť celoživotného vzdelávania, ustanovizne ďalšieho vzdelávania, podmienky ich akreditácie, vydávanie osvedčení o získanom vzdelaní a zdroje financovania ďalšieho vzdelávania
7. Vzdelávanie a výchova v predškolskom veku
8. Zariadenie pre seniorov
9. Domov sociálnych služieb
10. Chránené bývanie pre matky s deťmi
11. Špecializované zariadenie
12. Prepravná služba
13. Zariadenie opatrovateľskej služby

DRUH, FORMA A DOBA POSKYTOVANIA SOCIÁLNYCH SLUŽIEB

Domov v prírode n.o., so sídlom Obyce 201, 951 95 je zaregistrovaný v registri poskytovateľov sociálnych služieb NSK pod číslom : 356

Registrácia bola uskutočnená s dátumom 32.12.2018

Druh poskytovanej sociálnej služby:

- 1) **Zariadenie pre seniorov (ZpS) – 40 miest**, podľa §35 zákona NR SR č. 448/2008 Z.z. o sociálnych službách
- 2) **Špecializované zariadenie (ŠZ) – 12 miest**, podľa §39 zákona NR SR č. 448/2008 Z.z. o sociálnych službách
- 3) **Zariadenie opatrovateľskej služby (ZOS) – 20 miest**, podľa §36 zákona NR SR č. 448/2008 Z.z. o sociálnych službách

Doba poskytovania sociálnych služieb:

V ZpS a ŠZ sa poskytuje sociálna služba na dobu neurčitú.

V ZOS sa sociálna služba poskytuje na dobu určitú.

Forma poskytovania sociálnej služby:

Forma poskytovania sociálnej služby je dlhodobá, celoročná, pobytová.

CIEĽOVÁ SKUPINA A SOCIÁLNE SLUŽBY

Cieľová skupina a služby pre Zariadenie pre seniorov:

FO, ktoré dovŕšili dôchodkový vek a sú odkázané na pomoc inej fyzickej osoby alebo poskytovanie sociálnej služby potrebujú z iných vážnych dôvodov, alebo sú nevidiace alebo prakticky nevidiace.

V Zariadení pre seniorov sa poskytuje:

- a) Pomoc pri odkázanosti na pomoc inej fyzickej osoby
- b) Sociálne poradenstvo
- c) Sociálna rehabilitácia
- d) Ubytovanie
- e) Stravovanie
- f) Upratovanie, pranie, žehlenie a údržba bielizne a šatstva
- g) Osobné vybavenie

Vytvárajú sa podmienky na úschovu cenných vecí a zabezpečuje sa záujmová činnosť a ošetrovateľská starostlivosť.

Cieľová skupina a služby pre Špecializované zariadenie:

V špecializovanom zariadení sa poskytuje sociálna služba fyzickej osobe, ktorá je odkázaná na pomoc inej fyzickej osoby, jej stupeň odkázanosti je najmenej V podľa prílohy č. 3 Zákona 448/2008 a má zdravotné postihnutie, ktorým je najmä Parkinsonova choroba, Alzheimerova choroba, pervazívna vývinová porucha, skleróza multiplex, schizofrénia, demencia rôzneho typu etiológie, hluchoslepota, AIDS alebo organický psychosyndróm ťažkého stupňa.

V Špecializovanom zariadení sa poskytuje:

- a) Pomoc pri odkázanosti na pomoc inej fyzickej osoby
- b) Sociálne poradenstvo
- c) Sociálna rehabilitácia
- d) Ubytovanie

- e) Stravovanie
- f) Upratovanie, pranie, žehlenie a údržba bielizne a šatstva
- g) Osobné vybavenie

Zabezpečuje sa, záujmová činnosť a ošetrovateľská starostlivosť a utvárajú sa podmienky na úschovu cenných vecí.

Cieľová skupina a služby pre Zariadenie opatrovateľskej služby:

V zariadení opatrovateľskej služby sa poskytuje sociálna služba na určitý čas plnoletej fyzickej osobe, ktorá je odkázaná na pomoc inej fyzickej osoby podľa prílohy č.3, ak jej nemožno poskytnúť opatrovateľskú službu.

V zariadení opatrovateľskej služby sa poskytuje:

- a) Pomoc pri odkázanosti na pomoc inej fyzickej osoby
- b) Sociálne poradenstvo
- c) Sociálna rehabilitácia
- d) Ubytovanie
- e) Stravovanie
- f) Upratovanie, pranie, žehlenie a údržba bielizne a šatstva

V ZOS sa zabezpečuje ošetrovateľská starostlivosť a utvárajú sa podmienky na úschovu cenných vecí.

EXTERIÉR A INTERIÉR ZARIADENIA

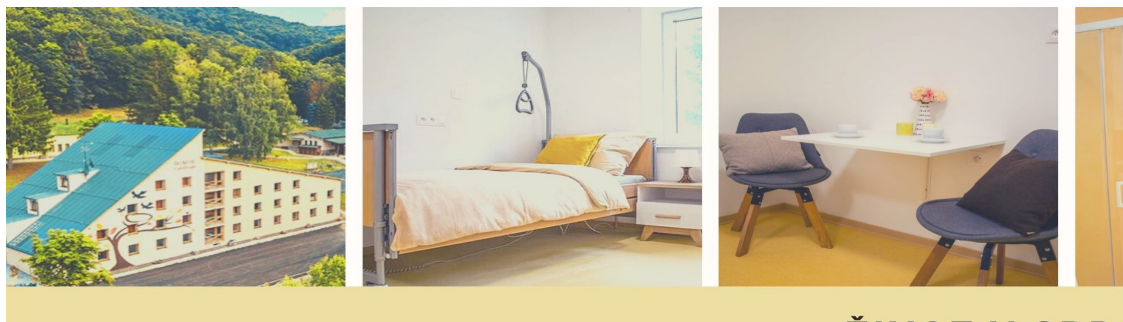

Zariadenie sa nachádza medzi dvoma obcami Obyce a Jedľové Kostolany, v peknom lesnom prostredí vzdialenej od hlavnej cesty cca 3 km, v katastri obce Obyce.

Je zasadené do svahovitého terénu. V bezprostrednej blízkosti zariadenia sa nachádza Partizán rezort - reštaurácia s rekreačným areálom, tenisovým kurtom a detským ihriskom. Budova je bezbariérová, šesťpodlažná s vlastným parkoviskom pre návštevy zariadenia.

Priestory zariadenia sa formálne členia na štyri druhy:

1. Priestory pre ubytovanie klientov (izby).
2. Priestory pre vykonávanie odborných činností (terapie a pod.) a pre kultúrno- spoločenské voľnočasové aktivity klientov.
3. Administratívne a prevádzkové priestory zabezpečujúce najmä vykonávanie obslužných a ďalších činností a servisu pre chod zariadenia (okrem priestorov s vyhradeným právom vstupu).
4. Priestory s vyhradeným právom vstupu.

Izby klientov sa nachádzajú na nultom, prvom, druhom a treťom podlaží. Izby sú jedno a dvojposteľové s vlastnou kúpeľňou a wc. Na každej izbe je pripojenie na internet a televízor.

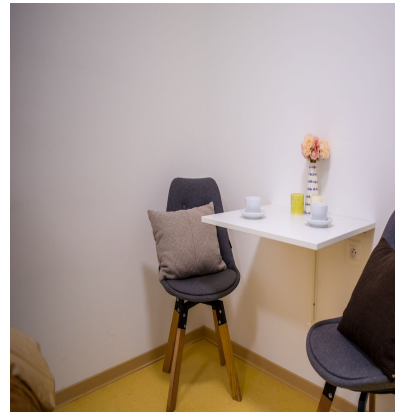
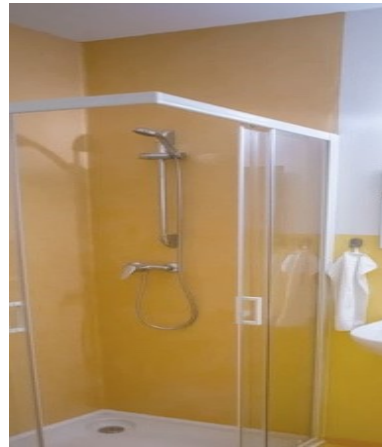

Klienti majú k dispozícii vnútornú terasu, priestrannú jedáleň slúžiacu aj ako spoločenskú miestnosť, miestnosť na aktivačnú činnosť klientov, miestnosť pre externú kaderníčku a pedikérku.

V suteréne zariadenia sa nachádza práčovňa. Na nultom poschodí je miestnosť pre lekára zariadenia a opatrovatel'ky. Miestnosť pre opatrovatel'ky sa nachádza na každom podlaží. Na druhom a treťom poschodí sa nachádzajú kancelárske priestory. Strava sa dováža z neďalekej reštaurácie a vydáva sa vo výdajni na prvom poschodí zariadenia.

Súčasťou zariadenia je vonkajší altánok s posedením.

ZAMESTNANCI A ORGANIZAČNÁ ŠTRUKTÚRA

V roku 2023 sa o prijímateľov sociálnych služieb staralo priemerne 45 zamestnancov, z uvedeného počtu je priemerne 33 odborných. Klientom je zabezpečená celodenná nepretržitá starostlivosť kvalifikovaným tímom opatrovateľského personálu, okrem všeobecného lekára majú k dispozícii celý rad špecialistov, ktorí poskytujú klientom zdravotnú starostlivosť nielen vo svojich ambulanciách, ale aj priamo v zariadení. Organizačný diagram zamestnancov:

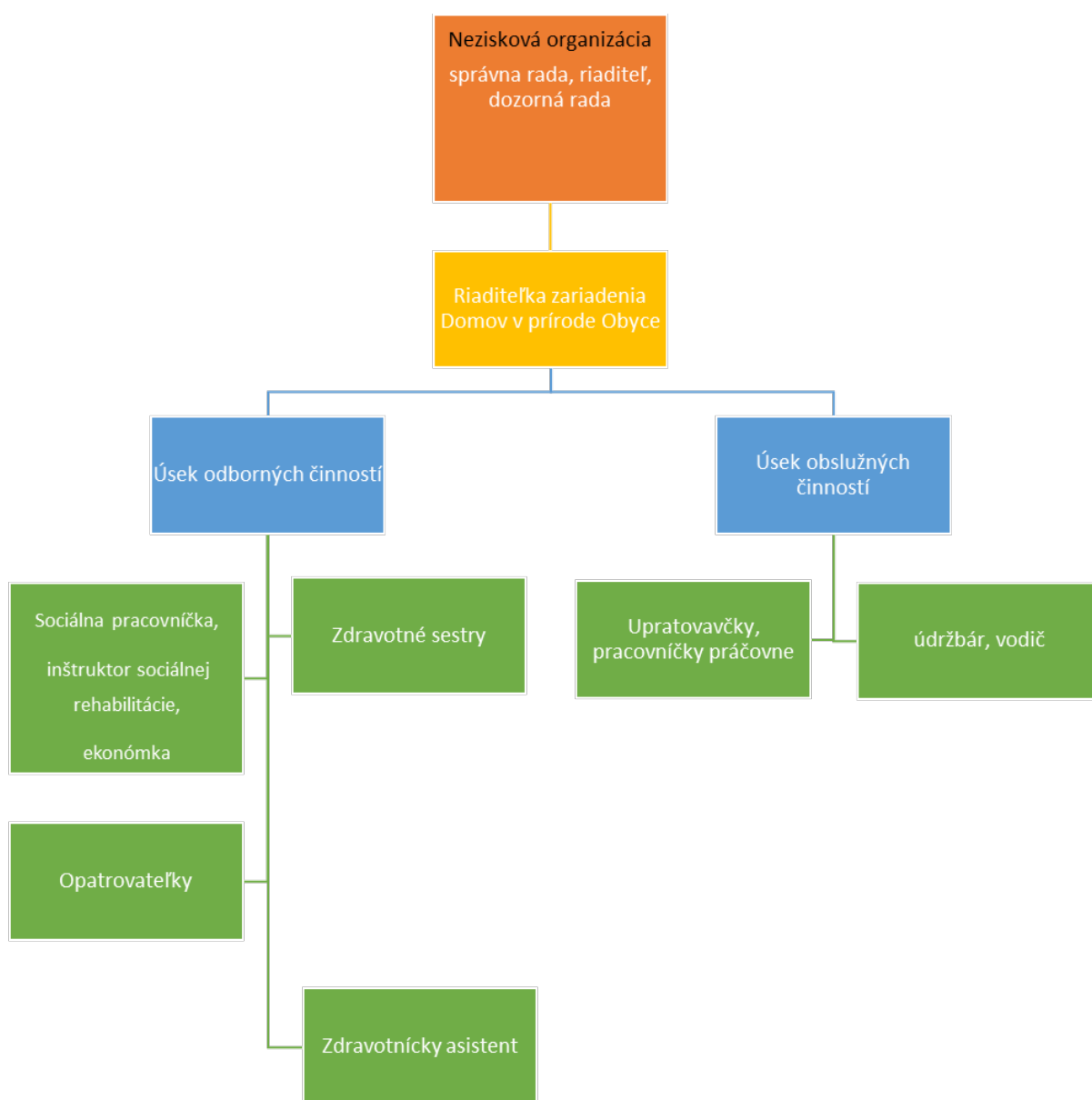

CIELE A VÍZIA ZARIADENIA DOMOV V PRÍRODE n.o.

Za najvyššiu prioritu považujeme poskytovanie bezpečnej služby spôsobom a v podmienkach, ktoré našich klientov neohrozujú na živote, zdraví a ani na majetku s akceptovaním prirodzených rizík života človeka.

Zároveň rešpektujeme a aplikujeme základné hodnoty sociálnych služieb:

- Podpora nezávislosti a autonómie
- Podpora začleňovania a integrácie
- Rešpektovanie individuálnych potrieb
- Partnerská spolupráca
- Záruky kvality
- Rovnosť bez diskriminácie

Svoje služby smerujeme k takému spôsobu poskytovania, ktoré klientov nevzdľahujú od bežného života a bežných životných činností a úkonov a ktorého súčasťou je aj rovnováha práv a povinností, slobody a záväzkov, nárokov a individualizovanej zodpovednosti našich klientov (s prihliadnutím na bezpečnosť a riziká vyplývajúce z ich aktuálnej sociálnej a zdravotnej situácie).

Vízia a ciele zariadenia:

Víziou nášho zariadenia je zabezpečiť pre klientov také prostredie, ktoré podporuje čo najvyššiu mieru sebestačnosti a autonómie klienta a zároveň poskytuje odborne správne a bezpečné služby.

Poslaním nášho zariadenia je poskytovanie sociálnych služieb fyzickej osobe odkázanej na pomoc inej fyzickej osoby v súlade s platnou legislatívou platnou v oblasti poskytovania sociálnych služieb.

Hlavným tzn. strategickým cieľom je zlepšovať kvalitu života prijímateľov sociálnych služieb a zvyšovať kvalitu poskytovaných služieb v zariadení.

Ciele zariadenia:

- Trvalé zlepšovanie poskytovaných sociálnych služieb, zohľadňovať individuálne potreby klientov,
- Sledovať najnovšie trendy v oblasti sociálnych služieb a tie implementovať na podmienky nášho zariadenia,
- Dlhodobo modernizovať a zveľaďovať zariadenie novým a kvalitným vybavením, ktoré pomôže skvalitniť pobyt klientov v našom zariadení,
- Začleňovať klientov do komunity, udržiavať spoluprácu s miestnou komunitou, zachovať kontakt s rodinou klienta
- Zvyšovať kvalifikáciu pracovníkov v zariadení, podporovať ich v ďalšom vzdelávaní
- Podporovať aktívny život klientov, vytvárať také podmienky, ktoré umožnia, čo najdôstojnejšie prežitie života klientov, pomôžu udržať čo najvyššiu možnú mieru samostatnosti a udržanie fyzických i psychických schopností klientov.

POSKYTOVANIE SOCIÁLNEJ SLUŽBY ZA ROK 2023

V roku 2023 poskytovalo zariadenie sociálnych služieb Domov v prírode, n. o. Obyce sociálnu službu priemerne 72 klientom, zväčša zo západného a stredného Slovenska.

Prijatých bolo 99% klientov po podaní žiadosti. Odmietnuté 1% klientov, tvorili žiadatelia o poskytovanie sociálnej služby, ktorí nespĺňali podmienky prijatia do zariadenia podľa č. 488/2008 Z. z. o sociálnych službách a o zmene a doplnení zákona č. 455/1991 Zb. o živnostenskom podnikaní /živnostenský zákon/ v znení neskorších predpisov /ďalej len zákon o sociálnych službách/.



PREHĽAD AKTIVÍT A ČINNOSTÍ V ZMYSLE POSKYTOVANIA SOCIALNEJ SLUŽBY

Sociálne odborné činnosti:

- pomoc pri odkázanosti na pomoc inej fyzickej osoby
- sociálne poradenstvo pre žiadateľov o umiestnenie
- sociálne poradenstvo pre klientov zariadenia a ich rodiny
- administratívne plnenie úloh vyplývajúce s procesom podania žiadosti, prijímania klientov, odchodov zo zariadenia
- evidencia a aktualizácia poradovníka žiadateľov o umiestnenie
- sociálnu rehabilitáciu a pomoc s adaptačným procesom pri nových klientoch
- začlenenie klientov do sociálneho života zariadenia
- vedenie evidencie a zasielanie hlásení príslušným inštitúciám
- komunikácia s príbuznými klientov
- vypracovávanie individuálnych plánov

Odborné činnosti- zdravotnícke, ošetrovateľské a opatrovateľské:

- lekárske prehliadky a ošetrovanie klientov
- doprovod na vyšetrenia v rámci spádovej oblasti
- ošetrovanie klientov a lieková politika
- pomoc s osobnou hygienou, kúpanie, plienkovanie, stravovanie a pomoc s tým spojená
- zabezpečenie opatrovateľskej a ošetrovateľskej starostlivosti o klientov zariadenia

Ďalšie služby pre klientov zariadenia:

- ubytovanie, stravovanie klientov
- upratovanie, pranie, žehlenie a údržba oblečenie

- vybavovanie a pomoc pri vybavovaní osobných vecí pre klientov napr. pomoc s osobnou korešpondenciou, nákupmi, vybavovaním úradných záležitostí
- úschova cenných vecí
- zabezpečenie kaderníckych a pedikérskych služieb tretími osobami
- zabezpečovanie uspokojovania duchovných potrieb klientov

Naše zariadenie sociálnych služieb Domov v prírode n.o. Obyce disponuje vlastným defibrilátorom, ktorý sa nachádza v zariadení a umožňuje tak poskytnúť odbornú a kvalitnú prvú pomoc do príchodu RZP.

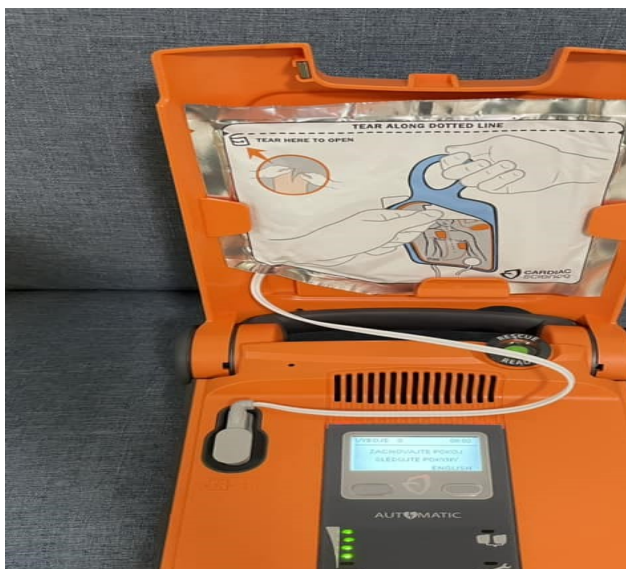

Defibrilátor

Záujmová činnosť klientov:

Záujmová činnosť a voľnočasové aktivity prebiehali nepretržite aj počas roku 2023.

Stále väčšiemu záujmu v našom zariadení sociálnych služieb sa tešia pohybové aktivity či ranné skupinové cvičenia. Prijímatelia sociálnej služby sa denne stretávali v klubovni pri knihách a rôznych spoločenských hrách, kde utužovali sociálne vzťahy v medzi sebou v zariadení a súčasne rozvíjali svoje kognitívne funkcie.

Aj počas tohto roku sme organizovali pre klientov narodeninové, meninové oslavy, oslavy dňa žien, oslavy dňa matiek, úcta k starším, mikuláša a vianočné posedenia pri hudbe.

Taktiež sme sa už tradične zapojili do projektu „Koľko lásky sa zmestí do krabičky od topánok“, ďakujeme všetkým, ktorí sa do tohto projektu zapojili a svojimi darčekom tak spríjemnili klientom vianočné sviatky.

V rámci kultúrnych posedení nás navštívili deti z Jasličiek a MŠ Viktorka Zlaté Moravce, Základná škola Hostie, Topoľčianky a Jedľové Kostolany. Veľmi pozitívny ohlas bol na vystúpenie detí DFS Svetielko pri Základnej škole v Topoľčiankach. Pravidelne medzi klientov so svojou hudbou prichádzali folklórny súbor Vršteck Hostie, navštívil nás aj spevácky súbor Skalka Hostovce, súbor Babička pôsobiaci pri Klube dôchodcov v Zlatých Moravciach, Čabanka z rodnej obce našej klientky. Počas pobytov v škole v prírode a letných detských táboroch medzi nás prichádzali deti s neďalekého Partizán rezortu potešiť našich klientov s nacvičeným kultúrnym programom.

Veľký záujem zo strany klientov je o duchovné najmä kresťanské aktivity, či už v pôstom, veľkonočnom, vianočnom či mariánskom období cirkevného roka. Veľkým duchovným zážitkom bola v letných mesiacoch návšteva mons. Mariana Gavendu v doprovode nášho dekana J. Vlasáka.

Počas roka sa klienti venovali aj zbieraniu liečivých bylín- ako sú levanduľa, harmanček.., ktoré následne sušili a použili napr. na výrobu mydiel, džemov, čajov.

V rámci denných aktivít podporujeme individuálne záujmy klientov, aktivizujeme ich, vedieme k čo najväčšej samostatnosti a zároveň motivujeme k novým činnostiam. Seniori sa podľa svojich možností a schopností zapájajú na organizovaní života v zariadení.



Klienti sa spolu so sociálnymi pracovníkmi podieľajú na výzdobe domova a výrobe dekorácií, veľký záujem je o pečenie, výrobu oblátok a ručné práce.

Organizovalo sa viacero výletov do okolia domova, napr. výlet do neďalekých Topoľčianok, kde si klienti prezreli zámocký park a vychutnali jazdu na dobovom koči. Záujem bol aj o výlet do Novej Bane, Hronského Beňadika a zubrej zvernici v Topoľčiankach. Okrem iných aktivít sme zorganizovali opekačky, ktoré sa tešili veľkej obľube medzi prijímateľmi sociálnej služby.

Voľnočasové aktivity ponúkané v zariadení :

- Rozširovanie vedomostí a kognitívnych schopností - čítanie kníh, zaujímavých článkov, rozvíjanie vedomostí z rôznych oblastí spoločenského života, hranie spoločenských hier ...
- Výtvarné aktivity – tvorba obrázkov z papiera, kreslenie a vystrihovanie výzdob podľa aktuálneho obdobia, maľovanie pastelkami, vodovými farbami a pod. .

- Pracovné aktivity – obnovovanie zručností klienta napr. strihanie látok, šitie, vyšívanie, prišívanie gombíkov, háčkovanie, pletenie....
- Pohybové aktivity – pohybové cvičenia, prechádzky, športové aktivity.....
- Hudobné aktivity - počúvanie hudby, spev, nácvik piesní, hudobné posedenia ...
- Práca so spomienkami klientov - spomínanie na prežitý život, detstvo, školské časy, mladosť, zvyky, tradície.



FINANČNÁ SPRÁVA

Ročná účtovná zvierka a zhodnotenie

základných údajov v nej obsiahnutých

V súlade s § 4 ods. 2 zákona č. 431/2002 Z. z. o účtovníctve v platnom znení Domov v prírode n.o. účtuje v sústave podvojného účtovníctva. Účtovná zvierka je výsledným produktom účtovnej zvierky. Účtovná zvierka predstavuje sústavu výstupných informácií z bežného účtovníctva. Na základe účtovnej zvierky, Domov v prírode n.o. zostavuje Súvahu, Výkaz ziskov a strát a Poznámky.

Prehľad nákladov	2023	2022
Spotreba materiálu	42 775	47 477
Spotreba energie	59 631	
Opravy a udržiavanie		
Náklady na reprezentáciu		
Ostatné služby	216 186	205 912
Mzdové náklady	621 218	489 284
Zákonné sociálne poistenie a zdravotné poistenie	189 506	167 811
Zákonné sociálne náklady	14 810	10 033
Daň z nehnuteľností		
Ostatné dane a poplatky		
Zmluvné pokuty a penále	300	
Ostatné pokuty a penále		61
Úroky		61
Iné ostatné náklady	4 201	4 767
Odpisy dlhodobého nehmotného majetku a dlhodobého hmotného majetku	31 258	30 842
Zostatková cena predaného dlhodobého nehmotného majetku a dlhodobého hmotného majetku	0	0
Spolu	1 179 886	956 248

Prehľad výnosov	2023	2022
Tržby z predaja služieb	562 596	448 575
Prijaté dary	4 100	2 100
Iné ostatné výnosy	495	10 067
Tržby z predaja dlhodobého nehmotného majetku a dlhodobého hmotného majetku		
Prijaté príspevky od iných organizácii MPSVR	550 701	449 124
Prijaté príspevky od fyzických osôb		
Príspevky z podielu zaplatenej dane	12 732	2 935
Spolu	1 130 624	912 801

5. Stav a pohyb majetku a záväzkov organizácie:

Stav aktív a pasív k 31.12.2023 predstavuje sumu 115 067 EUR.

Prehľad aktív	2023	2022
NEOBEŽNÝ MAJETOK SPOLU	95 507	114 265
Dlhodobý hmotný majetok	95 507	114 265
Pozemky		
Stavby		
Samostatné hnutelné veci a súbory hnutelných vecí	95 507	114 265
Obstaranie dlhodobého hmotného majetku		
OBEŽNÝ MAJETOK SPOLU	19 560	34 934
Dlhodobé pohľadávky		
Iné pohľadávky		
Krátkodobé pohľadávky	2 415	2 260
Pohľadávky z obchodného styku		
Ostatné pohľadávky	2 415	2 260
Finančné účty	17 145	32 674

Pokladnica	8	1 911
Bankové účty	17 137	30 763
Časové rozlíšenie		
MAJETOK SPOLU	115 067	149 199

Prehľad pasív	2023	2022
VLASTNÉ ZDROJE KRYTIA MAJETKU SPOLU	-36 265	-258 870
Imanie a peňažné fondy	120 000	116 833
Základné imanie	120 000	116 833
Peňažné fondy tvorené podľa osobitého predpisu	268 700	
Nevysporiadaný výsledok hospodárenia minulých rokov	-375 703	-332 256
Výsledok hospodárenia za účtovné obdobie	-49 261	-43 447
CUDZIE ZDROJE SPOLU	151 332	395 108
Dlhodobé záväzky	8 836	6 192
Záväzky zo sociálneho fondu	8 836	6 192
Krátkodobé záväzky	142 625	117 040
Záväzky z obchodného styku	40 514	29 269
Záväzky voči zamestnancom	41 007	37 967
Zúčtovanie so Sociálnou poisťovňou a zdravotnými poisťovňami	49 303	23 370
Daňové záväzky	8 941	5 230
Záväzky k štátnemu rozpočtu	2 730	20 776
Ostatné záväzky		128
Prijaté krátkodobé finančné výpomoci		271 876
Výnosy budúcich období krátkodobé		12 960
VLASTNÉ ZDROJE A CUDZIE ZDROJE SPOLU	115 067	149 199

Prehľad príjmov podľa zdrojov 2023

Tržby za služby - ZPS	279 572,95
Tržby za služby - ZOS	154 047,58
Tržby za služby - ŠZ	98 760,45
Tržby za služby - bez rozhodnutia	30 215,15
Spolu	562 596,13
Dar Essity Slovakia, s.r.o.	400,00
Dar Expres One Slovakia, s.r.o.	600,00
Dar Essity Slovakia, s.r.o.	400,00
Dar CRW, s.r.o.	2 700,00
Spolu	4 100,00
Príspevky z podielu zaplatenej dane	12 731,90
Spolu	12 731,90
Iné ostatné výnosy	495,19
Spolu	495,19
Dotácia MPSVR - FP na rok 2022	464 740,56
Dotácia energie	10 960,00
Stabilizačný príspevok	75 000,00
Spolu	550 700,56

Spolu príjmy za rok 2023

1 130 623,78

Dátum: 14.06.2024

Verifikoval: Mgr. Zuzana Pavlová

EKONOMICKY OPRÁVNENÉ NÁKLADY ZA ROK		2023	
Názov organizácie	Domov v prírode n.o.		
Druh poskytovanej sociálnej služby (ŠZ, DSS, RS, ZPB, Útulok, DpC, IC, ZNB)	ZPS		
Forma poskytovanej sociálnej služby (ambulantná, týždenná, celoročná)	celoročná		
Počet mesiacov poskytovania uvedenej sociálnej služby v roku	12		
Kapacita podľa registra	40		
Skutočná obsadenosť - priemerný počet klientov (prepočet osobodní na 2 desatinné miesta)	36,84		
Položky	Celkové EON uvedenej sociálnej služby za rok	EON na mesiac na klienta podľa kapacity	EON na mesiac na klienta podľa skutočnej obsadenosti
a) mzdy, platy a ostatné osobné vyrovnania vo výške, ktorá zodpovedá výške platu a ostatných osobných vyrovnaní podľa osobitného predpisu (t. j. Zákona č. 553/2003 Z. z. o odmeňovaní niektorých zamestnancov pri výkone práce vo verejnom záujme a o zmene a doplnení niektorých zákonov v znení neskorších predpisov)	332 351,72	692,40	751,79
b) poisťné na verejné zdravotné poisťenie, poisťné na sociálne poisťenie a povinné príspevky na starobné dôchodkové sporenie platné zamestnávateľom v rozsahu určenom podľa písmena a)	101 385,35	211,22	229,34
c) tuzemské cestovné náhrady	0,00	0,00	0,00
d) výdavky na energie, vodu a komunikácie	31 902,85	66,46	72,17
e) výdavky na materiál okrem reprezentačného vybavenia nových interiérov	86 541,71	180,30	195,76
f) dopravné	0,00	0,00	0,00
g) výdavky na rutinnú údržbu a štandardnú údržbu okrem jednorazovej údržby objektov alebo ich častí a riešenia havarijných stavov	0,00	0,00	0,00
h) nájomné za prenájom nehnuteľností alebo inej veci okrem dopravných prostriedkov a špeciálnych strojov, prístrojov, zariadení, techniky, náradia a materiálu najviac vo výške obvyklého nájomného, za aké sa v tom čase a na tom mieste prenechávajú do nájmu na dohodnutý účel veci toho istého druhu alebo porovnateľné veci	41 730,00	86,94	94,39
i) výdavky na služby	14 305,00	29,80	32,36
j) výdavky na bežné transfery v rozsahu vreckového, odstupného, odchodného, náhrady príjmu pri dočasnej pracovnej neschopnosti zamestnanca	1 927,20	4,02	4,36
k) odpisy hmotného majetku a nehmotného majetku podľa účtovných predpisov	16 723,20	34,84	37,83
EON náklady spolu	626 867,03	1 305,97	1 417,99
Prepočet EON na 1 klienta na mesiac = Celkové EON : počet mesiacov poskytovania sociálnej služby : kapacita podľa registra/resp. skutočná obsadenosť			
Dátum: 14.06.2024			
Verifikoval Mgr.Zuzana Pavlová, 0911603344, domovvprirode@gmail.com			

EKONOMICKY OPRÁVNENÉ NÁKLADY ZA ROK		2023	
Názov organizácie	Domov v prírode, n.o.		
Druh poskytovanej sociálnej služby (ŠZ, DSS, RS, ZPB, Útulok, DpC, IC, ZNB)	ZOS		
Forma poskytovanej sociálnej služby (ambulantná, týždenná, celoročná)	celoročná		
Počet mesiacov poskytovania uvedenej sociálnej služby v roku	12		
Kapacita podľa registra	20		
Skutočná obsadenosť - priemerný počet klientov (prepočet osobodní na 2 desatinné miesta)	18,9		
Položky	Celkové EON uvedenej sociálnej služby za rok	EON na mesiac na klienta podľa kapacity	EON na mesiac na klienta podľa skutočnej obsadenosti
a) mzdy, platy a ostatné osobné vyrovnania vo výške, ktorá zodpovedá výške platu a ostatných osobných vyrovnaní podľa osobitného predpisu (t. j. Zákona č. 553/2003 Z. z. o odmeňovaní niektorých zamestnancov pri výkone práce vo verejnom záujme a o zmene a doplnení niektorých zákonov v znení neskorších predpisov)	164 745,55	686,44	726,39
b) poisťné na verejné zdravotné poisťenie, poisťné na sociálne poisťenie a povinné príspevky na starobné dôchodkové sporenie platné zamestnávateľom v rozsahu určenom podľa písmena a)	56 851,60	236,88	250,67
c) tuzemské cestovné náhrady	0,00	0,00	0,00
d) výdavky na energie, vodu a komunikácie	17 889,45	74,54	78,88
e) výdavky na materiál okrem reprezentačného vybavenia nových interiérov	48 845,00	203,52	215,37
f) dopravné	0,00	0,00	0,00
g) výdavky na rutinnú údržbu a štandardnú údržbu okrem jednorazovej údržby objektov alebo ich častí a riešenia havarijných stavov	0,00	0,00	0,00
h) nájomné za prenájom nehnuteľností alebo inej veci okrem dopravných prostriedkov a špeciálnych strojov, prístrojov, zariadení, techniky, náradia a materiálu najviac vo výške obvyklého nájomného, za aké sa v tom čase a na tom mieste prenechávajú do nájmu na dohodnutý účel veci toho istého druhu alebo porovnateľné veci	23 400,00	97,50	103,17
i) výdavky na služby	6 162,62	25,68	27,17
j) výdavky na bežné transfery v rozsahu vreckového, odstupného, odchodného, náhrady príjmu pri dočasnej pracovnej neschopnosti zamestnanca	1 075,32	4,48	4,74
k) odpisy hmotného majetku a nehmotného majetku podľa účtovných predpisov	9 377,50	39,07	41,35
EON náklady spolu	328 347,04	1 368,11	1 447,74
Prepočet EON na 1 klienta na mesiac = Celkové EON : počet mesiacov poskytovania sociálnej služby : kapacita podľa registra/resp. skutočná obsadenosť			
Dátum: 14.06.2024			
Verifikoval Mgr.Zuzana Pavlová, 0911603344, domovvprirode@gmail.com			

EKONOMICKY OPRÁVNEŇ NÁKLADY ZA ROK		2023	
Názov organizácie	Domov v prírode n.o.		
Druh poskytovanej sociálnej služby (ŠZ, DSS, RS, ZPB, Útulok, DpC, IC, ZNB)	ŠZ		
Forma poskytovanej sociálnej služby (ambulantná, týždenná, celoročná)	celoročná		
Počet mesiacov poskytovania uvedenej sociálnej služby v roku	12		
Kapacita podľa registra	12		
Skutočná obsadenosť - priemerný počet klientov (prepočet osobodní na 2 desatinné miesta)	11,66		
Položky	Celkové EON uvedenej sociálnej služby za rok	EON na mesiac na klienta podľa kapacity	EON na mesiac na klienta podľa skutočnej obsadenosti
a) mzdy, platy a ostatné osobné vyrovnania vo výške, ktorá zodpovedá výške platu a ostatných osobných vyrovnaní podľa osobitného predpisu (t. j. Zákona č. 553/2003 Z. z. o odmeňovaní niektorých zamestnancov pri výkone práce vo verejnom záujme a o zmene a doplnení niektorých zákonov v znení neskorších predpisov)	102 501,00	711,81	732,57
b) poisťné na verejné zdravotné poisťenie, poisťné na sociálne poisťenie a povinné príspevky na starobné dôchodkové sporenie platné zamestnávateľom v rozsahu určenom podľa písmena a)	31 268,40	217,14	223,47
c) tuzemské cestovné náhrady	0,00	0,00	0,00
d) výdavky na energie, vodu a komunikácie	9 839,19	68,33	70,32
e) výdavky na materiál okrem reprezentačného vybavenia nových interiérov	26 690,43	185,35	190,75
f) dopravné	0,00	0,00	0,00
g) výdavky na rutinnú údržbu a štandardnú údržbu okrem jednorazovej údržby objektov alebo ich častí a riešenia havarijných stavov	0,00	0,00	0,00
h) nájomné za prenájom nehnuteľností alebo inej veci okrem dopravných prostriedkov a špeciálnych strojov, prístrojov, zariadení, techniky, náradia a materiálu najviac vo výške obvyklého nájomného, za aké sa v tom čase a na tom mieste prenechávajú do nájmu na dohodnutý účel veci toho istého druhu alebo porovnateľné veci	12 870,00	89,38	91,98
i) výdavky na služby	4 412,10	30,64	31,53
j) výdavky na bežné transfery v rozsahu vreckového, odstúpného, odchodného, náhrady príjmu pri dočasnej pracovnej neschopnosti zamestnanca	716,00	4,97	5,12
k) odpisy hmotného majetku a nehmotného majetku podľa účtovných predpisov	5 157,63	35,82	36,86
EON náklady spolu	193 454,75	1 343,44	1 382,61
Prepočet EON na 1 klienta na mesiac = Celkové EON : počet mesiacov poskytovania sociálnej služby : kapacita podľa registra/resp. skutočná obsadenosť			
Dátum: 14.06.2024			
Verifikoval Mgr.Zuzana Pavlová, 0911603344, domovvprirode@gmail.com			