Ewals Cargo Care, spol. s r.o.

Výročná správa

2023

PROFIL SPOLOČNOSTI

Ewals Cargo Care je globálne pôsobiaca integrovaná spoločnosť, poskytujúca prepravné, logistické a skladovacie služby. Svojim klientom prevažne z oblasti automobilového, elektrotechnického, petrochemického či ťažkého priemyslu ponúka širokú škálu služieb a benefitov. Pri svojej činnosti zúročuje bohaté skúsenosti, ktoré vychádzajú z jej viac ako 100 ročnej histórie. Za posledných dvadsať rokov sa zaradila medzi vedúcich poskytovateľov dopravných služieb a integrovaného logistického servisu v Európe.

Spoločnosť pôsobí na slovenskom trhu od roku 1998. Spoločnosť poskytovala počas svojej existencie na slovenskom trhu logistické a špedičné služby, momentálne spoločnosť pre svojich zákazníkov poskytuje len špedičné služby.

V januári 2023 prebehol recertifikačný audit, ktorý potvrdil funkčnosť zavedených systémov ISO. Na základe týchto skutočností boli spoločnosti Ewals Cargo Care, spol. s r.o. udelené certifikáty (platné do januára 2026):

ISO 9001:2015, ISO 14001:2015, OHSAS 45001:2018

Údaje o spoločnosti:

Názov spoločnosti :	Ewals Cargo Care, spol. s r.o.
Sídlo :	Karadžičova 12
	821 08 Bratislava
IČO :	35 750 472
Hlavný predmet podnikania spoločnosti :	špeditérstvo bez dopravy, zasielateľstvo
Spoločníci :	Ewals Holdings B. V., Ewals Cargo Care B.V., Holandsko
Základné imanie :	6 639 EUR (splatené)

Spoločnosť Ewals Cargo Care, spol. s r.o. je zapísaná v OR Mestského súdu Bratislava III, oddiel Sro, vložka č.17687/B zo dňa 24. 7. 1998.

ZÁKLADNÉ UKAZOVATELE

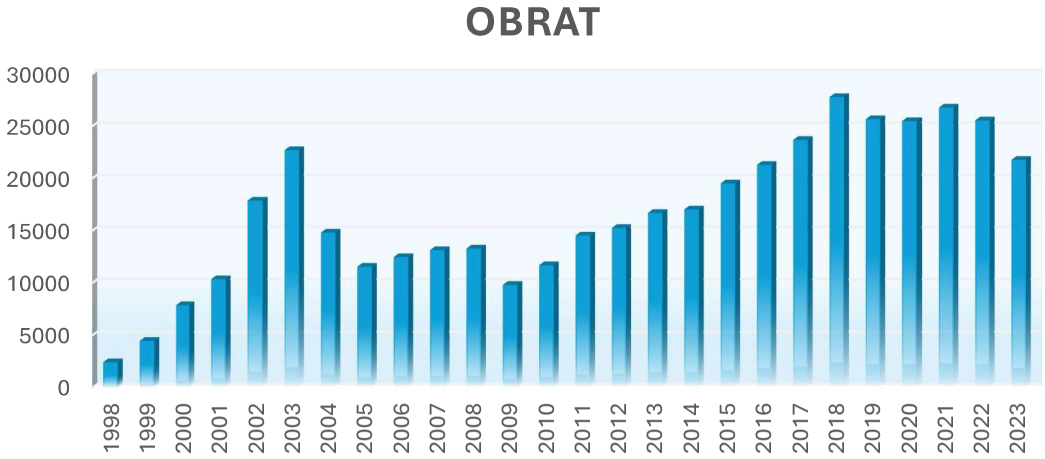

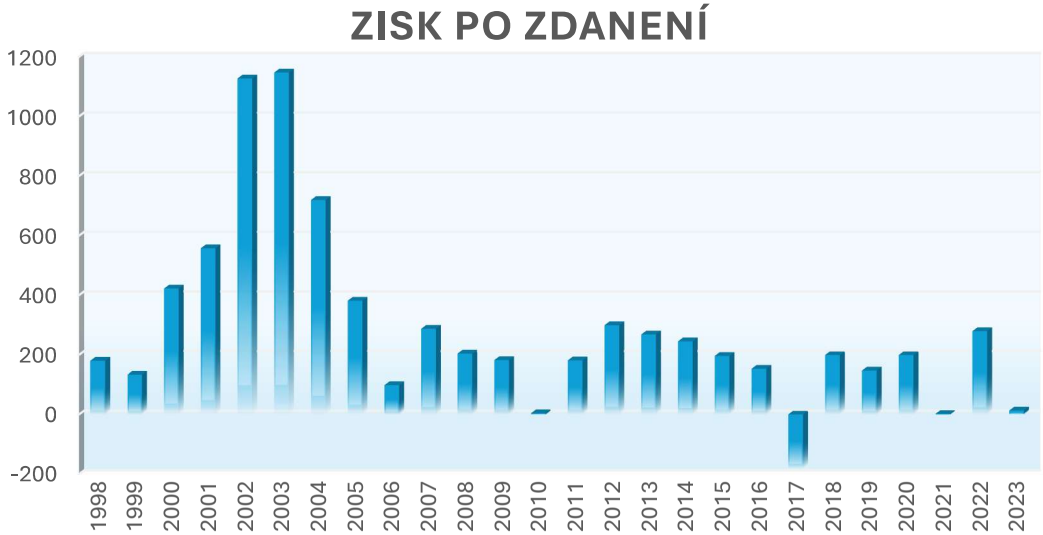

ZAMESTNANCI

Za dosiahnuté výsledky vďačí spoločnosť všetkým zamestnancom, ktorým spoločnosť vytvára podmienky na ďalší osobnostný a profesionálny rast.

K dátumu 31.12.2023 pracovalo v spoločnosti 30 zamestnancov v trvalom pracovnom pomere.

Medziročne spoločnosť zaznamenala pokles počtu zamestnancov, ku koncu roka 2022 mala spoločnosť 35 zamestnancov, ku koncu roka 2021 spoločnosť zamestnávala 57 zamestnancov, k 31. 12. 2020 pracovalo v spoločnosti 70 zamestnancov.

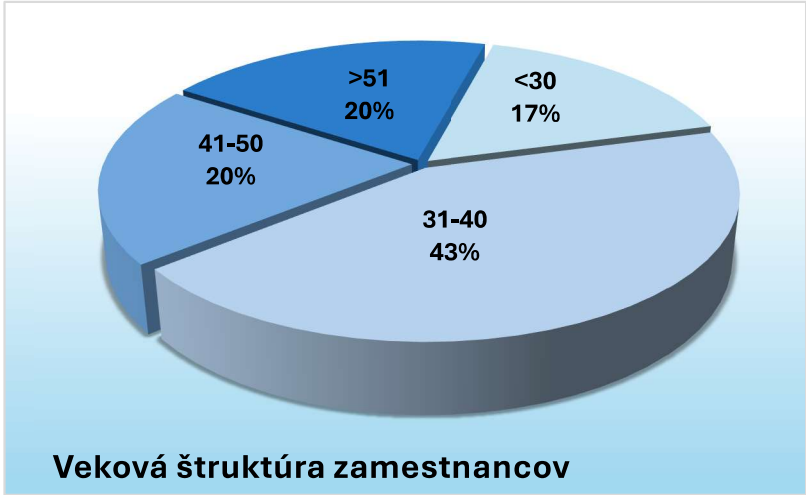

Veková štruktúra zamestnancov

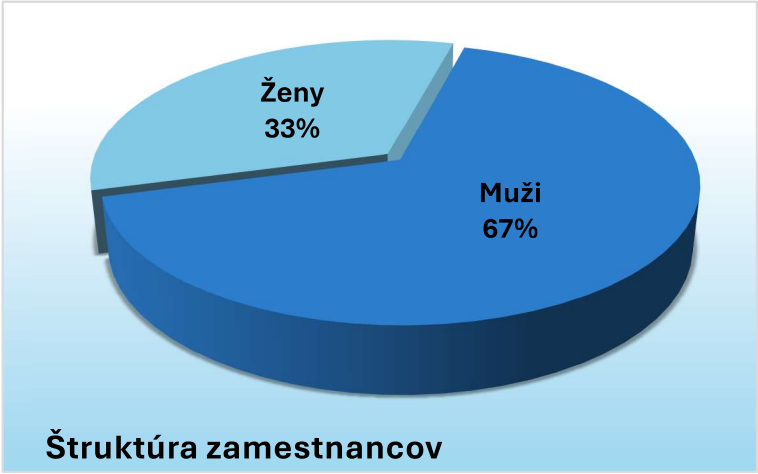

Štruktúra zamestnancov

V schémach sú použité tieto údaje:

- Štruktúra zamestnancov, veková štruktúra zamestnancov – počet zamestnancov ku koncu roka
- Organizačná schéma – zamestnanci ku koncu roka.

ZAMESTNANCI

Organization chart ECC Slovakia

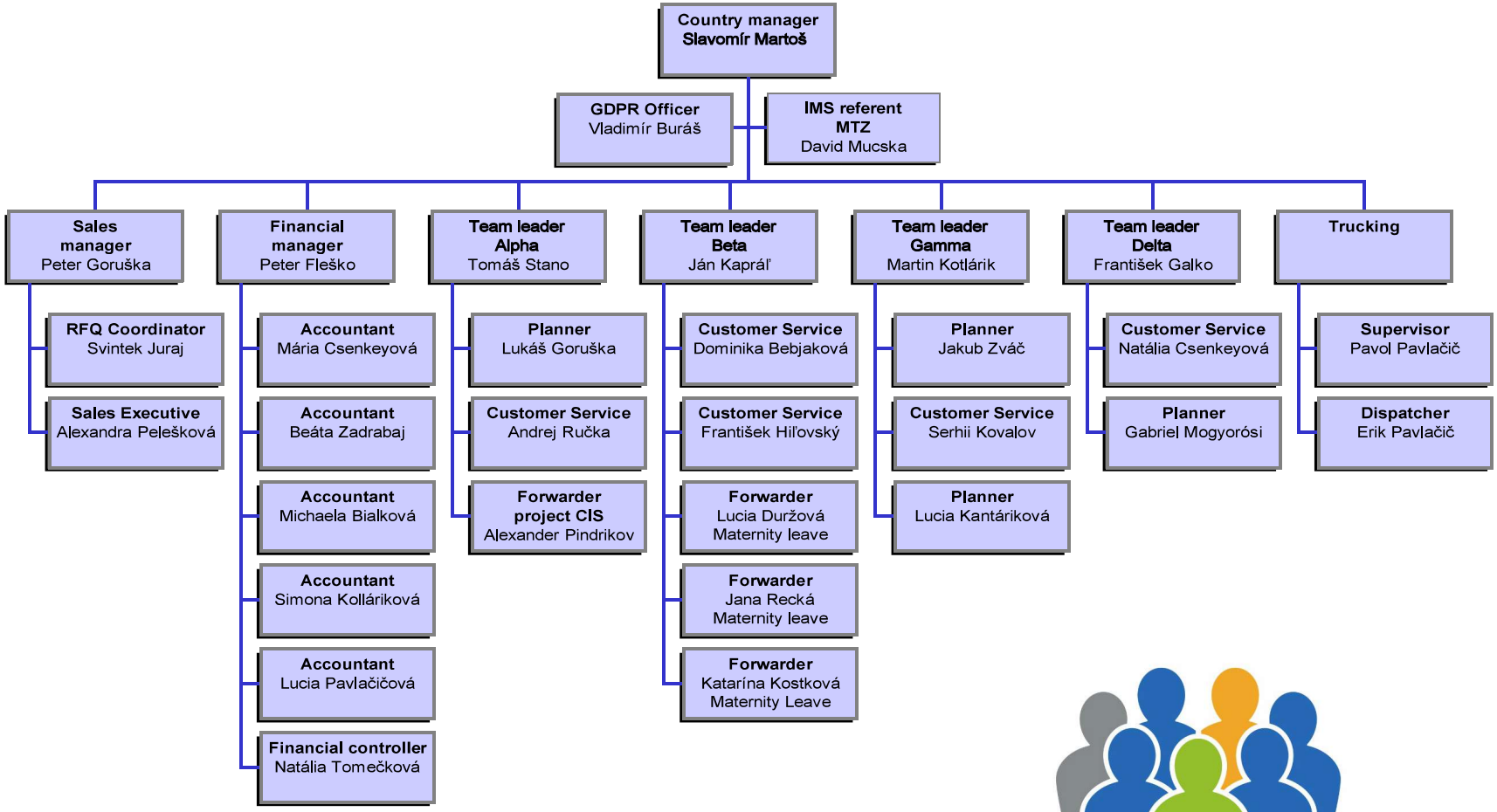

OSTATNÉ ÚDAJE

Návrh na rozdelenie výsledku hospodárenia za rok 2023:

Zisk po zdanení za rok 2023:	12 660 EUR
Prevod zisku na nerozdelený zisk minulých rokov:	12 660 EUR

Spoločnosť v roku 2023 vyplatila podiely na zisku vo výške 500 000 EUR, v roku 2024 sa vyplatenie podielov na zisku neplánuje.

Iné údaje týkajúce sa spoločnosti:

Spoločnosť nemá organizačnú zložku v zahraničí.
Spoločnosť nemala náklady na činnosť v oblasti vývoja a výskumu.
Spoločnosť v roku 2023 nenadobudla žiadne vlastné akcie, obchodné podiely, dočasné listy ani dočasné listy a obchodné podiely materskej účtovnej jednotky.

Po 31. decembri 2023 do dňa zostavenia účtovnej závierky nenastali také udalosti, ktoré by si vyžadovali uvedenie v účtovnej závierke k 31. decembru 2023.

Spoločnosť a životné prostredie:

Spoločnosť identifikuje a riadi všetky riziká spojené s podnikateľskou aktivitou podľa príslušnej ISO normy.

Zhodnotenie hospodárenia a predpokladaný budúci vývoj:

Výsledok spoločnosti za rok 2023 bol horší ako plánovaný výsledok (predpokladal sa výsledok hospodárenia po zdanení 295 000 EUR). Spoločnosti poklesli tržby oproti roku 2022 o 14,8 %, pričom predpoklad pre rok 2023 bol 25 048 677 EUR, skutočné tržby boli 21 777 507 EUR.
Pre rok 2024 očakáva spoločnosť nárast tržieb na úroveň 24 758 600 EUR a zisk po zdanení 388 000 EUR (údaje z budgetu pre rok 2024).

Výročná správa bola zostavená dňa 19. 7. 2024

Výročnú správu vypracoval: Ing. Peter Fleško **Schválil: Slavomír Martoš**

Ewals Cargo Care, spol. s r.o.

Príloha:

Účtovná závierka
za rok 2023

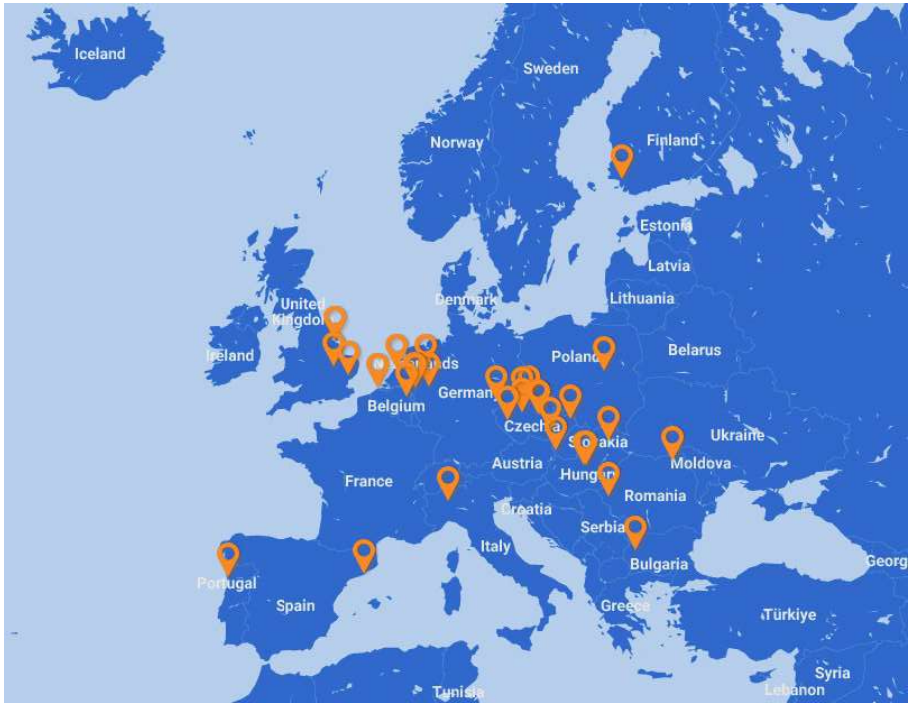

Ewals Cargo Care, spol. s.r.o.

Správa nezávislého audítora
o overení účtovnej závierky
k 31. decembru 2023

Obsah

1. Správa nezávislého audítora

Príloha:

Úctovná závierka spolocnosti zostavená k 31. decembru 2023 v clenení:

- Súvaha k 31. decembru 2023
- Výkaz ziskov a strát za rok konciaci sa 31. decembrom 2023
- Poznámky úctovnej závierky k 31. decembru 2023

KPMG Slovensko spol. s r. o.
Dvořákovo nábrežie 10
811 02 Bratislava
Slovakia

Tel +421 (0)2 59 98 41 11
Web www.kpmg.sk

Správa nezávislého audítora

Spoločníkom a konateľom spoločnosti Ewals Cargo Care, spol. s. r. o.

Správa z auditu účtovnej závierky

Názor

Uskutočnili sme audit účtovnej závierky spoločnosti Ewals Cargo Care, spol. s. r. o. („Spoločnosť"), ktorá obsahuje:

- súvahu k 31. decembru 2023;
- výkaz ziskov a strát za rok od 1. januára do 31. decembra 2023; a
- poznámky, ktoré obsahujú súhrn významných účtovných zásad a účtovných metód.

Podľa nášho názoru, priložená účtovná závierka poskytuje pravdivý a verný obraz finančnej situácie Spoločnosti k 31. decembru 2023 a výsledku jej hospodárenia za rok končiaci sa k uvedenému dátumu podľa zákona č. 431/2002 Z. z. o účtovníctve v znení neskorších predpisov („zákon o účtovníctve").

Základ pre názor

Audit sme vykonali podľa medzinárodných audítorských štandardov (International Standards on Auditing, ISA). Naša zodpovednosť podľa týchto štandardov je uvedená v našej správe v odseku Zodpovednosť audítora za audit účtovnej závierky. Od Spoločnosti sme nezávislí podľa ustanovení zákona č. 423/2015 Z. z. o štatutárnom audite a o zmene a doplnení zákona č. 431/2002 Z. z. o účtovníctve v znení neskorších predpisov („zákon o štatutárnom audite") týkajúcich sa etiky, vrátane Etického kódexu audítora, relevantných pre náš audit účtovnej závierky a splnili sme aj ostatné požiadavky týchto ustanovení týkajúcich sa etiky. Sme presvedčení, že audítorské dôkazy, ktoré sme získali, poskytujú dostatočný a vhodný základ pre náš názor.

Zodpovednosť štatutárneho orgánu a osôb poverených správou a riadením za účtovnú závierku

Štatutárny orgán je zodpovedný za zostavenie tejto účtovnej závierky tak, aby poskytovala pravdivý a verný obraz podľa zákona o účtovníctve a za tie interné kontroly, ktoré považuje za potrebné na zostavenie účtovnej závierky, ktorá neobsahuje významné nesprávnosti, či už v dôsledku podvodu alebo chyby.

KPMG Slovensko spol. s r.o., slovenská spoločnosť s ručením obmedzeným a členská spoločnosť globálnej organizácie KPMG nezávislých členských spoločností pridružených ku KPMG International Limited, súkromnej anglickej spoločnosti s obmedzeným ručením. Všetky práva vyhradené.
KPMG Slovensko spol. s r.o., a Slovak limited liability company and a member firm of the KPMG global organization of independent member firms affiliated with KPMG International Limited, a private English company limited by guarantee. All rights reserved.

Obchodný register Mestského súdu Bratislava III, oddiel Sro, vložka č. 4864/B
Commercial register of the Municipal Court Bratislava III, section Sro, file No. 4864/B

IČO/Registration number: 31 348 238
Evidenčné číslo licencie audítora: 96
Licence number of statutory auditor: 96

Pri zostavovaní účtovnej závierky je štatutárny orgán zodpovedný za zhodnotenie schopnosti Spoločnosti nepretržite pokračovať vo svojej činnosti, za opísanie skutočností týkajúcich sa nepretržitého pokračovania v činnosti, ak je to potrebné, a za použitie predpokladu nepretržitého pokračovania v činnosti v účtovníctve, ibaže by mal v úmysle Spoločnosť zlikvidovať alebo ukončiť jej činnosť, alebo by nemal inú realistickú možnosť než tak urobiť.

Osoby poverené správou a riadením sú zodpovedné za dohľad nad procesom finančného výkazníctva Spoločnosti.

Zodpovednosť audítora za audit účtovnej závierky

Našou zodpovednosťou je získať primerané uistenie, či účtovná závierka ako celok neobsahuje významné nesprávnosti, či už v dôsledku podvodu alebo chyby, a vydať správu audítora, vrátane názoru. Primerané uistenie je uistenie vysokého stupňa, ale nie je zárukou toho, že audit vykonaný podľa medzinárodných audítorských štandardov vždy odhalí významné nesprávnosti, ak také existujú. Nesprávnosti môžu vzniknúť v dôsledku podvodu alebo chyby a za významné sa považujú vtedy, ak by sa dalo odôvodnene očakávať, že jednotlivo alebo v súhrne by mohli ovplyvniť ekonomické rozhodnutia používateľov, uskutočnené na základe tejto účtovnej závierky.

V rámci auditu uskutočneného podľa medzinárodných audítorských štandardov, počas celého auditu uplatňujeme odborný úsudok a zachovávame profesionálny skepticizmus. Okrem toho:

- Identifikujeme a posudzujeme riziká významnej nesprávnosti účtovnej závierky, či už v dôsledku podvodu alebo chyby, navrhujeme a uskutočňujeme audítorské postupy reagujúce na tieto riziká a získavame audítorské dôkazy, ktoré sú dostatočné a vhodné na poskytnutie základu pre náš názor. Riziko neodhalenia významnej nesprávnosti v dôsledku podvodu je vyššie ako toto riziko v dôsledku chyby, pretože podvod môže zahŕňať tajnú dohodu, falšovanie, úmyselné vynechanie, nepravdivé vyhlásenie alebo obídenie internej kontroly.
- Oboznamujeme sa s internými kontrolami relevantnými pre audit, aby sme mohli navrhnúť audítorské postupy vhodné za daných okolností, ale nie za účelom vyjadrenia názoru na efektívnosť interných kontrol Spoločnosti.
- Hodnotíme vhodnosť použitých účtovných zásad a účtovných metód a primeranosť účtovných odhadov a uvedenie s nimi súvisiacich informácií, uskutočnené štatutárnym orgánom.
- Robíme záver o tom, či štatutárny orgán vhodne v účtovníctve používa predpoklad nepretržitého pokračovania v činnosti a na základe získaných audítorských dôkazov záver o tom, či existuje významná neistota v súvislosti s udalosťami alebo okolnosťami, ktoré by mohli významne spochybniť schopnosť Spoločnosti nepretržite pokračovať v činnosti. Ak dospejeme k záveru, že významná neistota existuje, sme povinní upozorniť v našej správe audítora na súvisiace informácie uvedené v účtovnej závierke alebo, ak sú tieto informácie nedostatočné, modifikovať náš názor. Naše závery vychádzajú z audítorských dôkazov získaných do dátumu vydania našej správy audítora. Budúce udalosti alebo okolnosti však môžu spôsobiť, že Spoločnosť prestane pokračovať v nepretržitej činnosti.
- Hodnotíme celkovú prezentáciu, štruktúru a obsah účtovnej závierky vrátane informácií v nej uvedených, ako aj to, či účtovná závierka zachytáva uskutočnené transakcie a udalosti spôsobom, ktorý vedie k ich vernému zobrazeniu.

S osobami poverenými správou a riadením komunikujeme okrem iného o plánovanom rozsahu a harmonograme auditu a o významných zisteniach auditu, vrátane všetkých významných nedostatkov internej kontroly, ktoré počas nášho auditu zistíme.

Správa k ďalším požiadavkám zákonov a iných právnych predpisov

Správa k iným informáciám, ktoré sa uvádzajú vo výročnej správe

Štatutárny orgán je zodpovedný za iné informácie. Iné informácie pozostávajú z informácií uvedených vo výročnej správe, zostavenej podľa požiadaviek zákona o účtovníctve, ale nezahrnujú účtovnú závierku a našu správu audítora k tejto účtovnej závierke. Náš názor na účtovnú závierku sa nevzťahuje na tieto iné informácie vo výročnej správe.

V súvislosti s auditom účtovnej závierky je našou zodpovednosťou oboznámenie sa s týmito inými informáciami uvedenými vo výročnej správe, ktorú sme obdržali pred dňom vydania správy audítora z auditu účtovnej závierky, a posúdenie, či tieto iné informácie nie sú vo významnom nesúlade s auditovanou účtovnou závierkou alebo našimi poznatkami, ktoré sme získali počas auditu účtovnej závierky, alebo sa inak zdajú byť významne nesprávne. Ak na základe nami vykonanej práce prídeme k záveru, že tieto iné informácie sú významne nesprávne, vyžaduje sa, aby sme tieto skutočnosti uviedli.

Výročnú správu sme ku dňu vydania správy audítora z auditu účtovnej závierky nemali k dispozícii.

Keď obdržíme výročnú správu, na základe prác vykonaných počas auditu účtovnej závierky vyjadríme názor, či, vo všetkých významných súvislostiach:

- tieto iné informácie uvedené vo výročnej správe zostavenej za rok 2023 sú v súlade s účtovnou závierkou zostavenou za to isté účtovné obdobie,
- výročná správa obsahuje informácie, ktorých uvedenie vyžaduje zákon o účtovníctve.

Okrem toho uvedieme, či sme na základe našich poznatkov o Spoločnosti a situácii v nej, ktoré sme získali počas auditu účtovnej závierky, zistili v týchto iných informáciách uvedených vo výročnej správe významné nesprávnosti.

Slovenská komora audítorov
SKAU
Č.licencie 96
KPMG
Slovensko spol. s r.o.

Audítorská spoločnosť:
KPMG Slovensko spol. s r.o.
Licencia SKAU č. 96

Zodpovedný audítor:
Ing. Peter Žoldák
Licencia SKAU č. 1061

Bratislava, 28. marca 2024

UZPODv14_1

Úč POD

ÚČTOVNÁ ZÁVIERKA

podnikateľov v podvojnom účtovníctve

zostavená k 31.12.2023

Číselné údaje sa zarovnávajú vpravo, ostatné údaje sa píšu zľava. Nevyplnené riadky sa ponechávajú prázdne.
Údaje sa vypĺňajú paličkovým písmom (podľa tohto vzoru), písacím strojom alebo tlačiarňou, a to čiernou alebo tmavomodrou farbou.

Á Ä B Č D É F G H Í J K L M N O P Q R Š T Ú V X Ý Ž 0 1 2 3 4 5 6 7 8 9

Daňové identifikačné číslo	Účtovná závierka	Účtovná jednotka		Mesiac	Rok
2020211666	x riadna	malá	Za obdobie od	01	2023
IČO 35750472	mimoriadna	x veľká	do	12	2023
SK NACE 52.29.0	priebežná	(vyznačí sa x)	Bezprostredne predchádzajúce obdobie od	01	2022
			do	12	2022

Priložené súčasti účtovnej závierky

X Súvaha (Úč POD 1-01) *(v celých eurách)*

X Výkaz ziskov a strát (Úč POD 2-01) *(v celých eurách)*

X Poznámky (Úč POD 3-01) *(v celých eurách alebo eurocentoch)*

Obchodné meno (názov) účtovnej jednotky

EWALS CARGO CARE, SPOL. S R.O.

Sídlo účtovnej jednotky

Ulica: KARADŽIČOVA

Číslo: 12

PSČ: 82108

Obec: BRATISLAVA

Označenie obchodného registra a číslo zápisu obchodnej spoločnosti

MESTSKÝ SÚD BRATISLAVA III

ODDIEL SRO, VLOŽKA Č. 17687/B

Telefónne číslo

Faxové číslo

E-mailová adresa

peter.flesko@sk.ewals.com

Zostavená dňa:	Schválená dňa:	Podpisový záznam štatutárneho orgánu účtovnej jednotky alebo člena štatutárneho orgánu účtovnej jednotky alebo podpisový záznam fyzickej osoby, ktorá je účtovnou jednotkou:
29.01.2024	. .20	

Záznamy daňového úradu

Miesto pre evidenčné číslo

Odtlačok prezentačnej pečiatky daňového úradu

Označenie a	STRANA AKTÍV b	Číslo riadku c	Bežné účtovné obdobie 1 Brutto - časť 1 / Korekcia - časť 2	Bežné účtovné obdobie Netto 2	Bezprostredne predchádzajúce účtovné obdobie Netto 3
	SPOLU MAJETOK r. 02 + r. 33 + r. 74	**01**	4663714	4280266	
			383448		5118122
A.	**Neobežný majetok r. 03 + r. 11 + r. 21**	**02**	470451	115356	
			355095		120319
A.I.	**Dlhodobý nehmotný majetok súčet (r. 04 až r. 10)**	**03**	69627	4522	
			65105		7416
A.I.1.	Aktivované náklady na vývoj (012) - /072, 091A/	04			
2.	Softvér (013) - /073, 091A/	05	69627	4522	
			65105		7416
3.	Oceniteľné práva (014) - /074, 091A/	06			
4.	Goodwill (015) - /075, 091A/	07			
5.	Ostatný dlhodobý nehmotný majetok (019, 01X) - /079, 07X, 091A/	08			
6.	Obstarávaný dlhodobý nehmotný majetok (041) - /093/	09			
7.	Poskytnuté preddavky na dlhodobý nehmotný majetok (051) - /095A/	10			
A.II.	**Dlhodobý hmotný majetok súčet (r. 12 až r. 20)**	**11**	400824	110834	
			289990		112903
A.II.1.	Pozemky (031) - /092A/	12			
2.	Stavby (021) - /081, 092A/	13			
3.	Samostatné hnuteľné veci a súbory hnuteľných vecí (022) - /082, 092A/	14	366450	104947	
			261503		106869

Označenie a	STRANA AKTÍV b	Číslo riadku c	Bežné účtovné obdobie 1 Brutto - časť 1 / Korekcia - časť 2	Bežné účtovné obdobie Netto 2	Bezprostredne predchádzajúce účtovné obdobie Netto 3
4.	Pestovateľské celky trvalých porastov (025) - /085, 092A/	15			
5.	Základné stádo a ťažné zvieratá (026) - /086, 092A/	16			
6.	Ostatný dlhodobý hmotný majetok (029, 02X, 032) - /089, 08X, 092A/	17	3 4 3 7 4	5 8 8 7	
			2 8 4 8 7		6 0 3 4
7.	Obstarávaný dlhodobý hmotný majetok (042) - /094/	18			
8.	Poskytnuté preddavky na dlhodobý hmotný majetok (052) - /095A/	19			
9.	Opravná položka k nadobudnutému majetku (+/- 097) +/- 098	20			
A.III.	**Dlhodobý finančný majetok súčet (r. 22 až r. 32)**	**21**			
A.III.1.	Podielové cenné papiere a podiely v prepojených účtovných jednotkách (061A, 062A, 063A) - /096A/	22			
2.	Podielové cenné papiere a podiely s podielovou účasťou okrem v prepojených účtovných jednotkách (062A) - /096A/	23			
3.	Ostatné realizovateľné cenné papiere a podiely (063A) - /096A/	24			
4.	Pôžičky prepojeným účtovným jednotkám (066A) - /096A/	25			
5.	Pôžičky v rámci podielovej účasti okrem prepojeným účtovným jednotkám (066A) - /096A/	26			
6.	Ostatné pôžičky (067A) - /096A/	27			
7.	Dlhové cenné papiere a ostatný dlhodobý finančný majetok (065A, 069A,06XA) - /096A/	28			

Označenie a	STRANA AKTÍV b	Číslo riadku c	Bežné účtovné obdobie 1 Brutto - časť 1 / Korekcia - časť 2	Bežné účtovné obdobie Netto 2	Bezprostredne predchádzajúce účtovné obdobie Netto 3
8.	Pôžičky a ostatný dlhodobý finančný majetok so zostatkovou dobou splatnosti najviac jeden rok (066A, 067A, 069A, 06XA) - /096A/	29			
9.	Účty v bankách s dobou viazanosti dlhšou ako jeden rok (22XA)	30			
10.	Obstarávaný dlhodobý finančný majetok (043) - /096A/	31			
11.	Poskytnuté preddavky na dlhodobý finančný majetok (053) - /095A/	32			
B.	**Obežný majetok r. 34 + r. 41 + r. 53 + r. 66 + r. 71**	**33**	4065166	4036813	
			28353		4809726
B.I.	**Zásoby súčet (r. 35 až r. 40)**	**34**	897	897	
					982
B.I.1.	Materiál (112, 119, 11X) - /191, 19X/	35	897	897	
					982
2.	Nedokončená výroba a polotovary vlastnej výroby (121, 122, 12X) - /192, 193, 19X/	36			
3.	Výrobky (123) - /194/	37			
4.	Zvieratá (124) - /195/	38			
5.	Tovar (132, 133, 13X, 139) - /196, 19X/	39			
6.	Poskytnuté preddavky na zásoby (314A) - /391A/	40			
B.II.	**Dlhodobé pohľadávky súčet (r. 42 + r. 46 až r. 52)**	**41**	92493	92493	
					90273
B.II.1.	**Pohľadávky z obchodného styku súčet (r. 43 až r. 45)**	**42**	51129	51129	
					51129

Označenie a	STRANA AKTÍV b	Číslo riadku c	Bežné účtovné obdobie 1 Brutto - časť 1 / Korekcia - časť 2	Bežné účtovné obdobie Netto 2	Bezprostredne predchádzajúce účtovné obdobie Netto 3
1.a.	Pohľadávky z obchodného styku voči prepojeným účtovným jednotkám (311A, 312A, 313A, 314A, 315A, 31XA) - /391A/	43			
1.b.	Pohľadávky z obchodného styku v rámci podielovej účasti okrem pohľadávok voči prepojeným účtovným jednotkám (311A, 312A, 313A, 314A, 315A, 31XA) - /391A/	44			
1.c.	Ostatné pohľadávky z obchodného styku (311A, 312A, 313A, 314A, 315A, 31XA) - /391A/	45	51129	51129	
					51129
2.	Čistá hodnota zákazky (316A)	46			
3.	Ostatné pohľadávky voči prepojeným účtovným jednotkám (351A) - /391A/	47			
4.	Ostatné pohľadávky v rámci podielovej účasti okrem pohľadávok voči prepojeným účtovným jednotkám (351A) - /391A/	48			
5.	Pohľadávky voči spoločníkom, členom a združeniu (354A, 355A, 358A, 35XA) - /391A/	49			
6.	Pohľadávky z derivátových operácií (373A, 376A)	50			
7.	Iné pohľadávky (335A, 336A, 33XA, 371A, 374A, 375A, 378A) - /391A/	51			
8.	Odložená daňová pohľadávka (481A)	52	41364	41364	
					39144
B.III.	**Krátkodobé pohľadávky súčet (r. 54 + r. 58 až r. 65)**	**53**	3832474	3804121	
			28353		4682487
B.III.1.	**Pohľadávky z obchodného styku súčet (r. 55 až r. 57)**	**54**	3666325	3637972	
			28353		4505805
1.a.	Pohľadávky z obchodného styku voči prepojeným účtovným jednotkám (311A, 312A, 313A, 314A, 315A, 31XA) - /391A/	55	317034	317034	
					430345
1.b.	Pohľadávky z obchodného styku v rámci podielovej účasti okrem pohľadávok voči prepojeným účtovným jednotkám (311A, 312A, 313A, 314A, 315A, 31XA) - /391A/	56			

Označenie a	STRANA AKTÍV b	Číslo riadku c	Bežné účtovné obdobie 1 Brutto - časť 1 / Korekcia - časť 2	Bežné účtovné obdobie Netto 2	Bezprostredne predchádzajúce účtovné obdobie Netto 3
1.c.	Ostatné pohľadávky z obchodného styku (311A, 312A, 313A, 314A, 315A, 31XA) - /391A/	57	3349291	3320938	
			28353		4075460
2.	Čistá hodnota zákazky (316A)	58			
3.	Ostatné pohľadávky voči prepojeným účtovným jednotkám (351A) - /391A/	59			
4.	Ostatné pohľadávky v rámci podielovej účasti okrem pohľadávok voči prepojeným účtovným jednotkám (351A) - /391A/	60			
5.	Pohľadávky voči spoločníkom, členom a združeniu (354A, 355A, 358A, 35XA, 398A) - /391A/	61			
6.	Sociálne poistenie (336A) - /391A/	62			
7.	Daňové pohľadávky a dotácie (341, 342, 343, 345, 346, 347) - /391A/	63	152053	152053	
					169014
8.	Pohľadávky z derivátových operácií (373A, 376A)	64			
9.	Iné pohľadávky (335A, 33XA, 371A, 374A, 375A, 378A) - /391A/	65	14096	14096	
					7668
B.IV.	**Krátkodobý finančný majetok súčet (r. 67 až r. 70)**	**66**			
B.IV.1.	Krátkodobý finančný majetok v prepojených účtovných jednotkách (251A, 253A, 256A, 257A, 25XA) - /291A, 29XA/	67			
2.	Krátkodobý finančný majetok bez krátkodobého finančného majetku v prepojených účtovných jednotkách (251A, 253A, 256A, 257A, 25XA) - /291A, 29XA/	68			
3.	Vlastné akcie a vlastné obchodné podiely (252)	69			
4.	Obstarávaný krátkodobý finančný majetok (259, 314A) - /291A/	70			

Označenie a	STRANA AKTÍV b	Číslo riadku c	Bežné účtovné obdobie 1 Brutto - časť 1	Bežné účtovné obdobie 1 Korekcia - časť 2	Bežné účtovné obdobie Netto 2	Bezprostredne predchádzajúce účtovné obdobie Netto 3
B.V.	**Finančné účty r. 72 + r. 73**	**71**	139302		139302	
						35984
B.V.1.	Peniaze (211, 213, 21X)	72	1451		1451	
						1250
2.	Účty v bankách (221A, 22X, +/- 261)	73	137851		137851	
						34734
C.	**Časové rozlíšenie súčet (r. 75 až r. 78)**	**74**	128097		128097	
						188077
C.1.	Náklady budúcich období dlhodobé (381A, 382A)	75	323		323	
						1489
2.	Náklady budúcich období krátkodobé (381A, 382A)	76	71554		71554	
						36483
3.	Príjmy budúcich období dlhodobé (385A)	77				
4.	Príjmy budúcich období krátkodobé (385A)	78	56220		56220	
						150105

Označenie a	STRANA PASÍV b	Číslo riadku c	Bežné účtovné obdobie 4	Bezprostredne predchádzajúce účtovné obdobie 5
	SPOLU VLASTNÉ IMANIE A ZÁVÄZKY r. 80 + r. 101 + r. 141	**79**	4280266	5118122
A.	**Vlastné imanie r. 81 + r. 85 + r. 86 + r. 87 + r. 90 + r. 93 + r. 97 + r. 100**	**80**	885439	1372779
A.I.	**Základné imanie súčet (r. 82 až r. 84)**	**81**	6639	6639
A.I.1.	Základné imanie (411 alebo +/- 491)	82	6639	6639
2.	Zmena základného imania +/- 419	83		
3.	Pohľadávky za upísané vlastné imanie (/-/353)	84		
A.II.	**Emisné ážio (412)**	**85**		
A.III.	**Ostatné kapitálové fondy (413)**	**86**	9572	9572
A.IV.	**Zákonné rezervné fondy r. 88 + r. 89**	**87**	664	664
A.IV.1.	Zákonný rezervný fond a nedeliteľný fond (417A, 418, 421A, 422)	88	664	664
2.	Rezervný fond na vlastné akcie a vlastné podiely (417A, 421A)	89		

Označenie a	STRANA PASÍV b	Číslo riadku c	Bežné účtovné obdobie 4	Bezprostredne predchádzajúce účtovné obdobie 5
A.V.	**Ostatné fondy zo zisku r. 91 + r. 92**	**90**		
A.V.1.	Štatutárne fondy (423, 42X)	91		
2.	Ostatné fondy (427, 42X)	92		
A.VI.	**Oceňovacie rozdiely z precenenia súčet (r. 94 až r. 96)**	**93**		
A.VI.1.	Oceňovacie rozdiely z precenenia majetku a záväzkov (+/- 414)	94		
2.	Oceňovacie rozdiely z kapitálových účastín (+/- 415)	95		
3.	Oceňovacie rozdiely z precenenia pri zlúčení, splynutí a rozdelení (+/- 416)	96		
A.VII.	**Výsledok hospodárenia minulých rokov r. 98 + r. 99**	**97**	855904	1076754
A.VII.1.	Nerozdelený zisk minulých rokov (428)	98	855904	1076754
2.	Neuhradená strata minulých rokov (/-/429)	99		
A.VIII.	**Výsledok hospodárenia za účtovné obdobie po zdanení /+-/ r. 01 - (r. 81 + r. 85 + r. 86 + r. 87 + r. 90 + r. 93 + r. 97 + r. 101 + r. 141)**	**100**	12660	279150
B.	**Záväzky r. 102 + r. 118 + r. 121 + r. 122 + r. 136 + r. 139 + r. 140**	**101**	3394793	3745273
B.I.	**Dlhodobé záväzky súčet (r. 103 + r. 107 až r. 117)**	**102**	40472	26627
B.I.1.	**Dlhodobé záväzky z obchodného styku súčet (r. 104 až r. 106)**	**103**		
1.a.	Záväzky z obchodného styku voči prepojeným účtovným jednotkám (321A, 475A, 476A)	104		
1.b.	Záväzky z obchodného styku v rámci podielovej účasti okrem záväzkov voči prepojeným účtovným jednotkám (321A, 475A, 476A)	105		
1.c.	Ostatné záväzky z obchodného styku (321A, 475A, 476A)	106		
2.	Čistá hodnota zákazky (316A)	107		
3.	Ostatné záväzky voči prepojeným účtovným jednotkám (471A, 47XA)	108		
4.	Ostatné záväzky v rámci podielovej účasti okrem záväzkov voči prepojeným účtovným jednotkám (471A, 47XA)	109		
5.	Ostatné dlhodobé záväzky (479A, 47XA)	110	34559	19982
6.	Dlhodobé prijaté preddavky (475A)	111		
7.	Dlhodobé zmenky na úhradu (478A)	112		
8.	Vydané dlhopisy (473A/-/255A)	113		
9.	Záväzky zo sociálneho fondu (472)	114	5913	6645
10.	Iné dlhodobé záväzky (336A, 372A, 474A, 47XA)	115		
11.	Dlhodobé záväzky z derivátových operácií (373A, 377A)	116		
12.	Odložený daňový záväzok (481A)	117		

Označenie a	STRANA PASÍV b	Číslo riadku c	Bežné účtovné obdobie 4	Bezprostredne predchádzajúce účtovné obdobie 5
B.II.	**Dlhodobé rezervy r. 119 + r. 120**	**118**	24879	22297
B.II.1.	Zákonné rezervy (451A)	119		
2.	Ostatné rezervy (459A, 45XA)	120	24879	22297
B.III.	**Dlhodobé bankové úvery (461A, 46XA)**	**121**		
B.IV.	**Krátkodobé záväzky súčet (r. 123 + r. 127 až r. 135)**	**122**	3118519	3481899
B.IV.1.	**Záväzky z obchodného styku súčet (r. 124 až r. 126)**	**123**	2701771	3229448
1.a.	Záväzky z obchodného styku voči prepojeným účtovným jednotkám (321A, 322A, 324A, 325A, 326A, 32XA, 475A, 476A, 478A, 47XA)	124	143602	206250
1.b.	Záväzky z obchodného styku v rámci podielovej účasti okrem záväzkov voči prepojeným účtovným jednotkám (321A, 322A, 324A, 325A, 326A, 32XA, 475A, 476A, 478A, 47XA)	125		
1.c.	Ostatné záväzky z obchodného styku (321A, 322A, 324A, 325A, 326A, 32XA, 475A, 476A, 478A, 47XA)	126	2558169	3023198
2.	Čistá hodnota zákazky (316A)	127		
3.	Ostatné záväzky voči prepojeným účtovným jednotkám (361A, 36XA, 471A, 47XA)	128		
4.	Ostatné záväzky v rámci podielovej účasti okrem záväzkov voči prepojeným účtovným jednotkám (361A, 36XA, 471A, 47XA)	129		
5.	Záväzky voči spoločníkom a združeniu (364, 365, 366, 367, 368, 398A, 478A, 479A)	130		
6.	Záväzky voči zamestnancom (331, 333, 33X, 479A)	131	215672	76478
7.	Záväzky zo sociálneho poistenia (336A)	132	80434	48732
8.	Daňové záväzky a dotácie (341, 342, 343, 345, 346, 347, 34X)	133	71518	95232
9.	Záväzky z derivátových operácií (373A, 377A)	134		
10.	Iné záväzky (372A, 379A, 474A, 475A, 479A, 47XA)	135	49124	32009
B.V.	**Krátkodobé rezervy r. 137 + r. 138**	**136**	210923	214450
B.V.1.	Zákonné rezervy (323A, 451A)	137	87871	90707
2.	Ostatné rezervy (323A, 32X, 459A, 45XA)	138	123052	123743
B.VI.	**Bežné bankové úvery (221A, 231, 232, 23X, 461A, 46XA)**	**139**		
B.VII.	**Krátkodobé finančné výpomoci (241, 249, 24X, 473A, /-/255A)**	**140**		
C.	**Časové rozlíšenie súčet (r. 142 až r. 145)**	**141**	34	70
C.1.	Výdavky budúcich období dlhodobé (383A)	142		
2.	Výdavky budúcich období krátkodobé (383A)	143	34	70
3.	Výnosy budúcich období dlhodobé (384A)	144		
4.	Výnosy budúcich období krátkodobé (384A)	145		

Výkaz ziskov a strát
Úč POD 2 - 01

DIČ 2 0 2 0 2 1 1 6 6 6 IČO 3 5 7 5 0 4 7 2

Označenie a	Text b	Číslo riadku c	Skutočnosť bežné účtovné obdobie 1	Skutočnosť bezprostredne predchádzajúce účtovné obdobie 2
*	**Čistý obrat (časť účt. tr. 6 podľa zákona)**	01	21777507	25554709
**	**Výnosy z hospodárskej činnosti spolu súčet (r. 03 až r. 09)**	02	21819301	25614436
I.	Tržby z predaja tovaru (604, 607)	03		
II.	Tržby z predaja vlastných výrobkov (601)	04		
III.	Tržby z predaja služieb (602, 606)	05	21777507	25554709
IV.	Zmeny stavu vnútroorganizačných zásob (+/-) (účtová skupina 61)	06		
V.	Aktivácia (účtová skupina 62)	07		
VI.	Tržby z predaja dlhodobého nehmotného majetku, dlhodobého hmotného majetku a materiálu (641, 642)	08	1277	6252
VII.	Ostatné výnosy z hospodárskej činnosti (644, 645, 646, 648, 655, 657)	09	40517	53475
**	**Náklady na hospodársku činnosť spolu r. 11 + r. 12 + r. 13 + r.14 + r. 15 + r. 20 + r. 21 + r. 24 + r. 25 + r. 26**	10	21779325	25237971
A.	Náklady vynaložené na obstaranie predaného tovaru (504, 507)	11		
B.	Spotreba materiálu, energie a ostatných neskladovateľných dodávok (501, 502, 503)	12	54290	55828
C.	Opravné položky k zásobám (+/-) (505)	13		
D.	Služby (účtová skupina 51)	14	19710030	22883406
E.	Osobné náklady (r. 16 až r. 19)	15	1870967	2081305
E.1.	Mzdové náklady (521, 522)	16	1376237	1407573
2.	Odmeny členom orgánov spoločnosti a družstva (523)	17		
3.	Náklady na sociálne poistenie (524, 525, 526)	18	428311	520919
4.	Sociálne náklady (527, 528)	19	66419	152813
F.	Dane a poplatky (účtová skupina 53)	20	2738	3179
G.	Odpisy a opravné položky k dlhodobému nehmotnému majetku a dlhodobému hmotnému majetku (r. 22 + r. 23)	21	63329	70078
G.1.	Odpisy dlhodobého nehmotného majetku a dlhodobého hmotného majetku (551)	22	63329	70078
2.	Opravné položky k dlhodobému nehmotnému majetku a dlhodobému hmotnému majetku (+/-) (553)	23		
H.	Zostatková cena predaného dlhodobého majetku a predaného materiálu (541, 542)	24		11976
I.	Opravné položky k pohľadávkam (+/-) (547)	25	1856	12701
J.	Ostatné náklady na hospodársku činnosť (543, 544, 545, 546, 548, 549, 555, 557)	26	76115	119498
***	**Výsledok hospodárenia z hospodárskej činnosti (+/-) (r. 02 - r. 10)**	27	39976	376465

Označenie a	Text b	Číslo riadku c	Skutočnosť bežné účtovné obdobie 1	Skutočnosť bezprostredne predchádzajúce účtovné obdobie 2
*	**Pridaná hodnota (r. 03 + r. 04 + r. 05 + r. 06 + r. 07) - (r. 11 + r. 12 + r. 13 + r. 14)**	**28**	2 0 1 3 1 8 7	2 6 1 5 4 7 5
**	**Výnosy z finančnej činnosti spolu r. 30 + r. 31 + r. 35 + r. 39 + r. 42 + r. 43 + r. 44**	**29**	2 6	6 3
VIII.	Tržby z predaja cenných papierov a podielov (661)	30		
IX.	Výnosy z dlhodobého finančného majetku súčet (r. 32 až r. 34)	31		
IX.1.	Výnosy z cenných papierov a podielov od prepojených účtovných jednotiek (665A)	32		
2.	Výnosy z cenných papierov a podielov v podielovej účasti okrem výnosov prepojených účtovných jednotiek (665A)	33		
3.	Ostatné výnosy z cenných papierov a podielov (665A)	34		
X.	Výnosy z krátkodobého finančného majetku súčet (r. 36 až r. 38)	35		
X.1.	Výnosy z krátkodobého finančného majetku od prepojených účtovných jednotiek (666A)	36		
2.	Výnosy z krátkodobého finančného majetku v podielovej účasti okrem výnosov prepojených účtovných jednotiek (666A)	37		
3.	Ostatné výnosy z krátkodobého finančného majetku (666A)	38		
XI.	Výnosové úroky (r. 40 + r. 41)	39		
XI.1.	Výnosové úroky od prepojených účtovných jednotiek (662A)	40		
2.	Ostatné výnosové úroky (662A)	41		
XII.	Kurzové zisky (663)	42	2 6	6 3
XIII.	Výnosy z precenenia cenných papierov a výnosy z derivátových operácií (664, 667)	43		
XIV.	Ostatné výnosy z finančnej činnosti (668)	44		
**	**Náklady na finančnú činnosť spolu r. 46 + r. 47 + r. 48 + r. 49 + r. 52 + r. 53 + r. 54**	**45**	6 5 1 8	7 7 4 8
K.	Predané cenné papiere a podiely (561)	46		
L.	Náklady na krátkodobý finančný majetok (566)	47		
M.	Opravné položky k finančnému majetku (+/-) (565)	48		
N.	Nákladové úroky (r. 50 + r. 51)	49	1 6 3 2	3 1 3 7
N.1.	Nákladové úroky pre prepojené účtovné jednotky (562A)	50		1 3 1 8
2.	Ostatné nákladové úroky (562A)	51	1 6 3 2	1 8 1 9
O.	Kurzové straty (563)	52	1 4 1 2	2 8 1
P.	Náklady na precenenie cenných papierov a náklady na derivátové operácie (564, 567)	53		
Q.	Ostatné náklady na finančnú činnosť (568, 569)	54	3 4 7 4	4 3 3 0

Označenie a	Text b	Číslo riadku c	Skutočnosť bežné účtovné obdobie 1	Skutočnosť bezprostredne predchádzajúce účtovné obdobie 2
***	**Výsledok hospodárenia z finančnej činnosti (+/-) (r. 29 - r. 45)**	**55**	− 6 4 9 2	− 7 6 8 5
****	**Výsledok hospodárenia za účtovné obdobie pred zdanením (+/-) (r. 27 + r. 55)**	**56**	3 3 4 8 4	3 6 8 7 8 0
R.	Daň z príjmov (r. 58 + r. 59)	57	2 0 8 2 4	8 9 6 3 0
R.1.	Daň z príjmov splatná (591, 595)	58	2 3 0 4 4	1 0 0 1 9 5
2.	Daň z príjmov odložená (+/-) (592)	59	− 2 2 2 0	− 1 0 5 6 5
S.	Prevod podielov na výsledku hospodárenia spoločníkom (+/- 596)	60		
****	**Výsledok hospodárenia za účtovné obdobie po zdanení (+/-) (r. 56 - r. 57 - r. 60)**	**61**	1 2 6 6 0	2 7 9 1 5 0

Poznámky Úč PODV 3 - 01

IČO | 3 | 5 | 7 | 5 | 0 | 4 | 7 | 2 |

DIČ | 2 | 0 | 2 | 0 | 2 | 1 | 1 | 6 | 6 | 6 |

A. VŠEOBECNÉ INFORMÁCIE

1. Obchodné meno a sídlo spoločnosti:
Ewals Cargo Care, spol. s r.o.
Karadžičova 12
821 08 Bratislava

Spoločnosť Ewals Cargo Care, spol. s r. o. (ďalej len Spoločnosť), bola založená 12. júna 1998 a do obchodného registra bola zapísaná 24. júla 1998 (Obchodný register Mestského súdu Bratislava III v Bratislave, oddiel Sro, vložka 17687/B).

Hlavnými činnosťami Spoločnosti sú:
– špeditérstvo bez dopravy
– zasielateľstvo

2. Údaje o neobmedzenom ručení
Spoločnosť nie je neobmedzene ručiacim spoločníkom v iných spoločnostiach podľa § 56 ods. 5 Obchodného zákonníka.

3. Dátum schválenia účtovnej závierky za predchádzajúce účtovné obdobie
Účtovná závierka Spoločnosti k 31. decembru 2022, za predchádzajúce účtovné obdobie, bola schválená valným zhromaždením Spoločnosti 21. júla 2023.

4. Právny dôvod na zostavenie účtovnej závierky
Účtovná závierka Spoločnosti k 31. decembru 2023 je zostavená ako riadna účtovná závierka podľa § 17 ods. 6 zákona NR SR č. 431/2002 Z. z. o účtovníctve (ďalej „zákon o účtovníctve“) za účtovné obdobie od 1. januára 2023 do 31. decembra 2023.

Účtovná závierka je určená pre používateľov, ktorí majú primerané znalosti o obchodných a ekonomických činnostiach a účtovníctve a ktorí analyzujú tieto informácie s primeranou pozornosťou. Účtovná závierka neposkytuje a ani nemôže poskytovať všetky informácie, ktoré by existujúci a potencionálni investori, poskytovatelia úverov a pôžičiek a iní veritelia, mohli potrebovať. Títo používatelia musia relevantné informácie získať z iných zdrojov.

5. Informácie o skupine

Spoločnosť sa zahŕňa do konsolidovanej účtovnej závierky spoločnosti Ewals Holdings B.V., Ariensstraat 61/5931 HM, Tegelen, Holandské kráľovstvo. Konsolidovaná účtovná závierka je dostupná priamo v sídle uvedenej spoločnosti alebo v sídle spoločnosti Ewals Cargo Care, spol. s r. o., Bratislava.

6. Počet zamestnancov
Priemerný prepočítaný počet zamestnancov Spoločnosti v účtovnom období 2023 bol 31 (v účt. období 2022 bol 43).

Počet zamestnancov k 31. decembru 2023 bol 30, z toho 4 vedúcich zamestnancov (k 31. decembru 2022 to bolo 35 zamestnancov, z toho 5 vedúcich zamestnancov).

7. Zverejnenie účtovnej závierky za predchádzajúce účtovné obdobie
Účtovná závierka Spoločnosti k 31. decembru 2022 spolu so správou audítora o overení účtovnej závierky k 31. decembru 2022 a výročná správa s dodatkom správy audítora o overení súladu výročnej správy s účtovnou závierkou boli uložené do registra účtovných závierok 28. marca 2023 a 17. júla 2023.

8. Schválenie audítora
Valné zhromaždenie 20. decembra 2023 schválilo spoločnosť KPMG Slovensko spol. s r.o. ako audítora na overenie účtovnej závierky za účtovné obdobie od 1. januára 2023 do 31. decembra 2023.

B. INFORMÁCIE O ORGÁNOCH ÚČTOVNEJ JEDNOTKY

Konatelia	Ing. Igor Krampl (do 22. 06. 2023) Slavomír Martoš (od 23. 06. 2023) Bram Ewals

C. INFORMÁCIE O SPOLOČNÍKOCH ÚČTOVNEJ JEDNOTKY

Štruktúra spoločníkov k 31. decembru 2023 je takáto:

Spoločník, akcionár	Výška podielu na základnom imaní		Podiel na hlasovacích právach	Iný podiel na ostatných položkách VI ako na ZI
	absolútne	v %	v %	v %
a	b	c	d	e
Ewals Holdings B.V.	5 889	89	89	0
Ewals Cargo Care B.V.	750	11	11	0
Spolu	**6 639**	**100**	**100**	**0**

D. INFORMÁCIE O PRIJATÝCH POSTUPOCH

1. Východiská pre zostavenie účtovnej závierky

Účtovná závierka bola zostavená za predpokladu, že Spoločnosť bude nepretržite pokračovať vo svojej činnosti (going concern).

Účtovné metódy a všeobecné účtovné zásady boli účtovnou jednotkou konzistentne aplikované.

2. Informácie o charaktere a účele transakcií, ktoré sa neuvádzajú v súvahe

Informácie o charaktere a účele transakcií, ktoré sa neuvádzajú v súvahe sú súčasťou týchto poznámok.

3. Použitie odhadov a úsudkov

Zostavenie účtovnej závierky si vyžaduje, aby manažment Spoločnosti urobil úsudky, odhady a predpoklady, ktoré ovplyvňujú aplikáciu účtovných metód a účtovných zásad a hodnotu vykazovaného majetku, záväzkov, výnosov a nákladov. Odhady a súvisiace predpoklady sú založené na minulých skúsenostiach a iných rozličných faktoroch, považovaných za primerané okolnostiam, na základe ktorých sa formuje východisko pre posúdenie účtovných hodnôt majetku a záväzkov, ktoré nie sú zrejmé z iných zdrojov. Skutočné výsledky sa preto môžu líšiť od odhadov.

Odhady a súvisiace predpoklady sú neustále prehodnocované. Korekcie účtovných odhadov nie sú vykázané retrospektívne, ale sú vykázané v období, v ktorom je odhad korigovaný, ak korekcia ovplyvňuje iba toto obdobie, alebo v období korekcie a v budúcich obdobiach, ak korekcia ovplyvňuje toto aj budúce obdobia.

Úsudky

Spoločnosť v roku 2023 nepoužila úsudky v súvislosti s aplikáciou účtovných metód a účtovných zásad, ktoré by mali významný dopad na hodnoty vykázané v účtovnej závierke.

Neistoty v odhadoch a predpokladoch

Spoločnosť nemá informácie o neistotách v predpokladoch a odhadoch, pri ktorých by existovalo signifikantné riziko, že by mohli viesť k významnej úprave v nasledujúcom účtovnom období.

4. Dlhodobý nehmotný majetok a dlhodobý hmotný majetok

Dlhodobý majetok nakupovaný sa oceňuje obstarávacou cenou, ktorá zahŕňa cenu obstarania a náklady súvisiace s obstaraním (clo, prepravu, montáž, poistné a pod.), zníženú o dobropisy, skontá, rabaty, zľavy z ceny, bonusy a pod.

Súčasťou obstarávacej ceny dlhodobého majetku nie sú úroky z úverov, ktoré vznikli do momentu uvedenia dlhodobého majetku do používania.

Odpisy dlhodobého nehmotného majetku sú stanovené vychádzajúc z predpokladanej doby jeho používania a predpokladaného priebehu jeho opotrebenia. Odpisovať sa začína v mesiaci uvedenia dlhodobého majetku do používania. Drobný dlhodobý nehmotný majetok, ktorého obstarávacia cena (resp. vlastné náklady) je 2 000 EUR a nižšia, sa odpisuje jednorazovo pri uvedení do používania. Predpokladaná doba používania, metóda odpisovania a odpisová sadzba sú uvedené v nasledujúcej tabuľke:

	Predpokladaná doba používania v rokoch	Metóda odpisovania	Ročná odpisová sadzba v %
Softvér	3 až 4	lineárna	25 až 33,3
Drobný dlhodobý nehmotný majetok nad 2 000 EUR	4	lineárna	25
Drobný dlhodobý nehmotný majetok	rôzna	jednorazový odpis	100

Metódy odpisovania, doby použiteľnosti a zostatkové hodnoty sa prehodnocujú ku dňu, ku ktorému sa zostavuje účtovná závierka, a ak je to potrebné, urobia sa úpravy.

Odpisy dlhodobého hmotného majetku sú stanovené vychádzajúc z predpokladanej doby jeho používania a predpokladaného priebehu jeho opotrebenia. Odpisovať sa začína v mesiaci uvedenia dlhodobého majetku do používania. Drobný dlhodobý hmotný majetok, ktorého obstarávacia cena (resp. vlastné náklady) je 1 133 EUR a nižšia, sa odpisuje jednorazovo pri uvedení do používania. Pozemky sa neodpisujú. Predpokladaná doba používania, metóda odpisovania a odpisová sadzba sú uvedené v nasledujúcej tabuľke:

	Predpokladaná doba používania v rokoch	Metóda odpisovania	Ročná odpisová sadzba v %
Stroje, prístroje a zariadenia	2 až 4	lineárna	25 až 50
Dopravné prostriedky	4	lineárna	25
Inventár	15	lineárna	6,7
Mobilné telefóny	2	lineárna	50
Drobný dlhodobý hmotný majetok nad 1 133 EUR	3,5	lineárna	28,57
Drobný dlhodobý hmotný majetok	rôzna	jednorazový odpis	100

Metódy odpisovania, doby použiteľnosti a zostatkové hodnoty sa prehodnocujú ku dňu, ku ktorému sa zostavuje účtovná závierka, a ak je to potrebné, urobia sa úpravy.

5. Zásoby

Zásoby sa oceňujú nižšou z nasledujúcich hodnôt: obstarávacou cenou (nakupované zásoby) alebo vlastnými nákladmi (zásoby vytvorené vlastnou činnosťou) alebo čistou realizačnou hodnotou.

Obstarávacia cena zahŕňa cenu, za ktorú sa zásoby obstarali a náklady súvisiace s obstaraním (clo, prepravu, poistné, provízie, a pod.), zníženú o dobropisy, skontá, rabaty, zľavy z ceny, bonusy a pod. Úroky z úverov nie sú súčasťou obstarávacej ceny.

Čistá realizačná hodnota je predpokladaná predajná cena znížená o predpokladané náklady na ich dokončenie a o predpokladané náklady súvisiace s ich predajom.

Zníženie hodnoty zásob sa zohľadňuje vytvorením opravnej položky.

6. Pohľadávky

Pohľadávky pri ich vzniku sa oceňujú ich menovitou hodnotou; postúpené pohľadávky a pohľadávky nadobudnuté vkladom do základného imania sa oceňujú obstarávacou cenou vrátane nákladov súvisiacich s obstaraním. Toto ocenenie sa znižuje o pochybné a nevymožiteľné pohľadávky.

7. Finančné účty

Finančné účty tvorí peňažná hotovosť, ceniny, zostatky na bankových účtoch a oceňujú sa menovitou hodnotou. Zníženie ich hodnoty sa vyjadruje opravnou položkou.

8. Náklady budúcich období a príjmy budúcich období

Náklady budúcich období a príjmy budúcich období sa vykazujú vo výške, ktorá je potrebná na dodržanie zásady vecnej a časovej súvislosti s účtovným obdobím.

9. Zníženie hodnoty majetku a opravné položky

Opravné položky sa tvoria na základe zásady opatrnosti, ak je opodstatnené predpokladať, že došlo k zníženiu hodnoty majetku oproti jeho oceneniu v účtovníctve. Opravná položka sa účtuje v sume opodstatneného predpokladu zníženia hodnoty majetku oproti jeho oceneniu v účtovníctve. Opravné položky sa zrušia alebo zmení sa ich výška, ak nastane zmena predpokladu zníženia hodnoty.

Zníženie hodnoty pohľadávok

Predpokladané budúce ekonomické úžitky z pohľadávok sa vypočítajú ako súčasná hodnota odhadovaných diskontovaných budúcich peňažných tokov. Pri určení návratnej hodnoty pohľadávok sa tiež berie do úvahy schopnosť a výkonnosť dlžníka a hodnota kolaterálov a záruk od tretích strán.

Opravná položka sa zruší, ak následné zvýšenie predpokladaných budúcich ekonomických úžitkov možno objektívne spájať s udalosťou, ktorá nastala po vykázaní opravnej položky.

10. Záväzky

Záväzky pri ich vzniku sa oceňujú menovitou hodnotou. Záväzky pri ich prevzatí sa oceňujú obstarávacou cenou. Ak sa pri inventarizácii zistí, že suma záväzkov je iná ako ich výška v účtovníctve, uvedú sa záväzky v účtovníctve a v účtovnej závierke v tomto zistenom ocenení.

11. Rezervy

Rezerva je záväzok predstavujúci existujúcu povinnosť Spoločnosti, ktorá vznikla z minulých udalostí a je pravdepodobné, že v budúcnosti zníži jej ekonomické úžitky. Rezervy sú záväzky s neurčitým časovým vymedzením alebo výškou a oceňujú sa odhadom v sume potrebnej na splnenie existujúcej povinnosti ku dňu, ku ktorému sa zostavuje účtovná závierka.

Tvorba rezervy sa účtuje na vecne príslušný nákladový alebo majetkový účet, ku ktorému záväzok prislúcha. Použitie rezervy sa účtuje na ťarchu vecne príslušného účtu rezerv so súvzťažným zápisom v prospech vecne príslušného účtu záväzkov. Rozpustenie nepotrebnej rezervy alebo jej časti sa účtuje opačným účtovným zápisom ako sa účtovala tvorba rezervy.

Tvorba rezervy na bonusy, rabaty, skontá a vrátenie kúpnej ceny pri reklamácii sa účtuje ako zníženie pôvodne dosiahnutých výnosov so súvzťažným zápisom v prospech účtu rezerv.

Rezerva na odstupné

Rezerva na odstupné bola vytvorená v súvislosti s plánovaným znížením počtu zamestnancov v nasledujúcich obdobiach a bola tvorená na základe priemerných mesačných miezd a plánovaného zníženia počtu zamestnancov.

12. Zamestnanecké požitky

Platy, mzdy, príspevky do dôchodkových a poistných fondov, platená ročná dovolenka a platená zdravotná dovolenka, bonusy a ostatné nepeňažné požitky (napr. zdravotná starostlivosť) sa účtujú v účtovnom období, s ktorým vecne a časovo súvisia.

Dlhodobé zamestnanecké požitky

Zamestnanec má na základe Zákonníka práce pri odchode do starobného dôchodku nárok na odmenu vo výške jednej priemernej mesačnej mzdy. Spoločnosť taktiež vypláca odmeny pri pracovných jubileách a významných životných udalostiach.
Spoločnosť vyvolala na strane zamestnancov oprávnené očakávania, že bude pokračovať v poskytovaní požitkov. Podľa usúdenia manažmentu Spoločnosti nie je prerušenie ich poskytovania v súčasnosti realistické.

Záväzok za už odpracovanú dobu zamestnania je ocenený v jeho súčasnej hodnote ku dňu, ku ktorému sa zostavuje účtovná závierka. Poistno-matematické zisky alebo straty sa účtujú okamžite v čase ich vzniku pri prehodnotení výšky záväzku.

13. Odložené dane

Odložené dane (odložená daňová pohľadávka a odložený daňový záväzok) sa vzťahujú na:

a) dočasné rozdiely medzi účtovnou hodnotou majetku a účtovnou hodnotou záväzkov vykázanou v súvahe a ich daňovou základňou,
b) možnosť umorovať daňovú stratu v budúcnosti, ktorou sa rozumie možnosť odpočítať daňovú stratu od základu dane v budúcnosti,
c) možnosť previesť nevyužité daňové odpočty a iné daňové nároky do budúcich období.

O odloženej daňovej pohľadávke z odpočítateľných dočasných rozdielov, z nevyužitých daňových strát a nevyužitých daňových odpočtov a iných daňových nárokov sa účtuje len vtedy, ak je pravdepodobné, že budúci základ dane, voči ktorému ich bude možné využiť, je dosiahnuteľný. Odložená daňová pohľadávka sa preveruje ku každému dňu, ku ktorému sa zostavuje účtovná závierka a znižuje sa vo výške, v akej je nepravdepodobné, že základ dane z príjmov bude dosiahnutý.

Pri výpočte odloženej dane sa použije sadzba dane z príjmov, o ktorej sa predpokladá, že bude platiť v čase vyrovnania odloženej dane.

V súvahe sa odložená daňová pohľadávka a odložený daňový záväzok vykazujú samostatne. Ak sa vzťahujú na odloženú daň z príjmov toho istého daňovníka a ide o ten istý daňový úrad, môže sa vykázať len výsledný zostatok účtu 481 – Odložený daňový záväzok a odložená daňová pohľadávka.

14. Výdavky budúcich období a výnosy budúcich období

Výdavky budúcich období a výnosy budúcich období sa vykazujú vo výške, ktorá je potrebná na dodržanie zásady vecnej a časovej súvislosti s účtovným obdobím.

15. Dotácie zo štátneho rozpočtu

Spoločnosť v roku 2023 nepožiadala o štátnu pomoc v rámci opatrení, ktoré vláda Slovenskej republiky prijala.

16. Prenájom (lízing)

Majetok prenajatý na základe operatívneho prenájmu vykazuje ako svoj majetok jeho vlastník, nie nájomca.

Finančný prenájom je obstaranie dlhodobého hmotného majetku na základe nájomnej zmluvy s dojednaným právom kúpy prenajatej veci za dohodnuté platby počas dohodnutej doby nájmu. Majetok prenajatý formou finančného prenájmu vykazuje ako svoj majetok a odpisuje ho jeho nájomca, nie vlastník.

Súčasťou dohodnutých platieb je aj kúpna cena, za ktorú na konci dohodnutej doby finančného prenájmu prechádza vlastnícke právo k prenajatému majetku z prenajímateľa na nájomcu. Dohodnutá doba nájmu je najmenej 60 % doby odpisovania podľa daňových predpisov.

Prijatie majetku nájomcom sa v účtovníctve nájomcu účtuje v deň prijatia majetku na ťarchu príslušného účtu majetku so súvzťažným zápisom v prospech účtu 474 – Záväzky z nájmu vo výške dohodnutých platieb znížených o nerealizované finančné náklady.

Platba nájomného je alokovaná medzi splátku istiny a finančné náklady, vypočítané metódou efektívnej úrokovej miery. Finančné náklady sa účtujú na ťarchu účtu 562 – Úroky.

17. Cudzia mena

Majetok a záväzky vyjadrené v cudzej mene sa ku dňu uskutočnenia účtovného prípadu prepočítavajú na menu euro referenčným výmenným kurzom určeným a vyhláseným Európskou centrálnou bankou alebo Národnou bankou Slovenska v deň predchádzajúci dňu uskutočnenia účtovného prípadu.

Na ocenenie prírastku cudzej meny nakúpenej za euro sa použije kurz, za ktorý bola táto cudzia mena nakúpená.

Na úbytok rovnakej cudzej meny v hotovosti alebo z devízového účtu sa na prepočet cudzej meny na eurá použije referenčný výmenný kurz určený a vyhlásený Európskou centrálnou bankou alebo Národnou bankou Slovenska v deň predchádzajúci dňu uskutočnenia účtovného prípadu.

Prijaté a poskytnuté preddavky v cudzej mene prostredníctvom účtu vedeného v tejto cudzej mene sa prepočítavajú na menu euro referenčným výmenným kurzom určeným a vyhláseným Európskou centrálnou bankou alebo Národnou bankou Slovenska v deň predchádzajúci dňu uskutočnenia účtovného prípadu. Ku dňu, ku ktorému sa zostavuje účtovná závierka, sa už neprepočítavajú.

Majetok a záväzky vyjadrené v cudzej mene (okrem prijatých a poskytnutých preddavkov) sa ku dňu, ku ktorému sa zostavuje účtovná závierka, prepočítavajú na menu euro referenčným výmenným kurzom určeným a vyhláseným Európskou centrálnou bankou alebo Národnou bankou Slovenska v deň, ku ktorému sa zostavuje účtovná závierka, a účtujú sa s vplyvom na výsledok hospodárenia.

18. Výnosy

Tržby za vlastné výkony a tovar neobsahujú daň z pridanej hodnoty. Sú tiež znížené o zľavy a zrážky (rabaty, bonusy, skontá, dobropisy a pod.), bez ohľadu na to, či zákazník mal vopred na zľavu nárok, alebo či ide o dodatočne uznanú zľavu.

Tržby z predaja výrobkov a tovaru sa vykazujú v deň splnenia dodávky podľa Obchodného zákonníka. Spoločnosť od roku 2016 účtuje o tržbách z prepráv v období, kedy bola preprava ukončená.

Tržby z predaja služieb sa vykazujú v účtovnom období, v ktorom boli služby poskytnuté.

19. Porovnateľné údaje

Ak v dôsledku zmeny účtovných metód a účtovných zásad nie sú hodnoty za bezprostredne predchádzajúce účtovné obdobie v jednotlivých súčastiach účtovnej závierky porovnateľné, uvádza sa vysvetlenie o neporovnateľných hodnotách v poznámkach.

20. Oprava chýb minulých období

Ak Spoločnosť zistí v bežnom účtovnom období významnú chybu týkajúcu sa minulých účtovných období, opraví túto chybu na účtoch 428 - Nerozdelený zisk minulých rokov a 429 - Neuhradená strata minulých rokov, t. j. bez vplyvu na výsledok hospodárenia v bežnom účtovnom období. Opravy nevýznamných chýb minulých účtovných období sa účtujú v bežnom účtovnom období na príslušný nákladový alebo výnosový účet.

V roku 2023 Spoločnosť neúčtovala o oprave významných chýb minulých období.

E. INFORMÁCIE K POLOŽKÁM SÚVAHY

1. Dlhodobý hmotný majetok

Prehľad o pohybe dlhodobého hmotného majetku od 1. januára 2023 do 31. decembra 2023 a za porovnateľné obdobie od 1. januára 2022 do 31. decembra 2022 je uvedený v tabuľkách na stranách 19 a 20.

Spoločnosť v roku 2023 nakúpila hlavne výpočtovú techniku v rámci obnovy. V roku 2023 Spoločnosť predala, prípadne darovala 2 osobné automobily.

Dlhodobý majetok (okrem dopravných prostriedkov) je poistený v Generali Poisťovňa, a.s. Majetkové poistenie zahŕňa predovšetkým poistenie pre prípad škôd spôsobených krádežou, vlámaním alebo lúpežným prepadnutím a proti živelným nebezpečenstvám. Ročný limit plnenia je pre všetky miesta poistenia na území SR vo výške 267 500 EUR. Majetok spoločnosti je poistený na novú hodnotu. Dopravné prostriedky sú poistené individuálne na obstarávaciu cenu.

Spoločnosť neeviduje v roku 2023 dlhodobý hmotný majetok, na ktorý je zriadené záložné právo alebo s ktorým má obmedzené právo nakladať (v roku 2022: žiadny).

2. Dlhodobý nehmotný majetok

Prehľad o pohybe dlhodobého nehmotného majetku od 1. januára 2023 do 31. decembra 2023 a za porovnateľné obdobie od 1. januára 2022 do 31. decembra 2022 je uvedený v tabuľkách na stranách 19 a 20.

Spoločnosť neeviduje v roku 2023 dlhodobý nehmotný majetok, na ktorý je zriadené záložné právo alebo s ktorým má obmedzené právo nakladať (v roku 2022: žiadny).

IČO: 3 5 7 5 0 4 7 2

DIČ: 2 0 2 0 2 1 1 6 6 6

Ewals Cargo Care, spol. s r.o.

Prehľad o pohybe neobežného majetku

31.12.2023

Názov	Prvotné ocenenie (Obstarávacia cena/Vlastné náklady) 1.1.2023	Prírastky	Úbytky	Presuny	31.12.2023	Oprávky/Opravné položky 1.1.2023	Prírastky	Úbytky	Presuny	31.12.2023	Zostatková cena 31.12.2022	31.12.2023
	EUR	EUR	EUR	EUR	EUR	EUR	EUR	EUR	EUR	EUR	EUR	EUR
Aktivované náklady na vývoj	0	0	0	0	0	0	0	0	0	0	0	0
Softvér	77 260	0	7 633	0	69 627	69 844	2 894	7 633	0	65 105	7 416	4 522
Oceniteľné práva	0	0	0	0	0	0	0	0	0	0	0	0
Goodwill	0	0	0	0	0	0	0	0	0	0	0	0
Ostatný dlhodobý nehmotný majetok	863	0	863	0	0	863	0	863	0	0	0	0
Obstarávaný dlhodobý nehmotný majetok	0	0	0	0	0	0	0	0	0	0	0	0
Poskytnuté preddavky na dlhodobý nehmotný majetok	0	0	0	0	0	0	0	0	0	0	0	0
Dlhodobý nehmotný majetok spolu	**78 123**	**0**	**8 496**	**0**	**69 627**	**70 707**	**2 894**	**8 496**	**0**	**65 105**	**7 416**	**4 522**
Pozemky	0	0	0	0	0	0	0	0	0	0	0	0
Stavby	0	0	0	0	0	0	0	0	0	0	0	0
Samostatné hnuteľné veci a súbory hnuteľných vecí	362 753	54 595	50 898	0	366 450	255 884	56 517	50 898	0	261 503	106 869	104 947
Pestovateľské celky trvalých porastov	0	0	0	0	0	0	0	0	0	0	0	0
Základné stádo a ťažné zvieratá	0	0	0	0	0	0	0	0	0	0	0	0
Ostatný dlhodobý hmotný majetok	30 602	3 772	0	0	34 374	24 568	3 919	0	0	28 487	6 034	5 887
Obstarávaný dlhodobý hmotný majetok	0	0	0	0	0	0	0	0	0	0	0	0
Poskytnuté preddavky na dlhodobý hmotný majetok	0	0	0	0	0	0	0	0	0	0	0	0
Dlhodobý hmotný majetok spolu	**393 355**	**58 367**	**50 898**	**0**	**400 824**	**280 452**	**60 436**	**50 898**	**0**	**289 990**	**112 903**	**110 834**
Podielové cenné papiere a podiely v prepojených účtovných jednotkách	0	0	0	0	0	0	0	0	0	0	0	0
Podielové cenné papiere a podiely s podielovou účasťou okrem v prepojených účtovných jednotkách	0	0	0	0	0	0	0	0	0	0	0	0
Ostatné realizovateľné cenné papiere a podiely	0	0	0	0	0	0	0	0	0	0	0	0
Pôžičky prepojeným účtovným jednotkám	0	0	0	0	0	0	0	0	0	0	0	0
Pôžičky v rámci podielovej účasti okrem prepojeným účtovným jednotkám	0	0	0	0	0	0	0	0	0	0	0	0
Ostatné pôžičky	0	0	0	0	0	0	0	0	0	0	0	0
Dlhové cenné papiere a ostatný dlhodobý finančný majetok	0	0	0	0	0	0	0	0	0	0	0	0
Pôžičky a ostatný dlhodobý finančný majetok so zostatkovou dobou splatnosti najviac jeden rok	0	0	0	0	0	0	0	0	0	0	0	0
Účty v bankách s dobou viazanosti dlhšou ako jeden rok	0	0	0	0	0	0	0	0	0	0	0	0
Obstarávaný dlhodobý finančný majetok	0	0	0	0	0	0	0	0	0	0	0	0
Poskytnuté preddavky na dlhodobý finančný majetok	0	0	0	0	0	0	0	0	0	0	0	0
Dlhodobý finančný majetok spolu	**0**	**0**	**0**	**0**	**0**	**0**	**0**	**0**	**0**	**0**	**0**	**0**
Neobežný majetok spolu	**471 478**	**58 367**	**59 394**	**0**	**470 451**	**351 159**	**63 330**	**59 394**	**0**	**355 095**	**120 319**	**115 356**

DIČ	IČO
2020221166	35750472

Ewals Cargo Care, spol. s r.o.
Prehľad o pohybe neobežného majetku
31.12.2022

Názov	Prvotné ocenenie (Obstarávacia cena/Vlastné náklady) 1.1.2022	Prírastky	Úbytky	Presuny	31.12.2022	Oprávky/Opravné položky 1.1.2022	Prírastky	Úbytky	Presuny	31.12.2022	Zostatková cena 31.12.2021	31.12.2022
	EUR	EUR	EUR	EUR	EUR	EUR	EUR	EUR	EUR	EUR	EUR	EUR
Aktivované náklady na vývoj	0	0	0	0	0	0	0	0	0	0	0	0
Softvér	72 260	5 000	0	0	77 260	66 009	3 835	0	0	69 844	6 251	7 416
Oceniteľné práva	0	0	0	0	0	0	0	0	0	0	0	0
Goodwill	0	0	0	0	0	0	0	0	0	0	0	0
Ostatný dlhodobý nehmotný majetok	2 665	0	1 802	0	863	2 665	0	1 802	0	863	0	0
Obstarávaný dlhodobý nehmotný majetok	0	0	0	0	0	0	0	0	0	0	0	0
Poskytnuté preddavky na dlhodobý nehmotný majetok	0	0	0	0	0	0	0	0	0	0	0	0
Dlhodobý nehmotný majetok spolu	**74 925**	**5 000**	**1 802**	**0**	**78 123**	**68 674**	**3 835**	**1 802**	**0**	**70 707**	**6 251**	**7 416**
Pozemky	0	0	0	0	0	0	0	0	0	0	0	0
Stavby	0	0	0	0	0	0	0	0	0	0	0	0
Samostatné hnuteľné veci a súbory hnuteľných vecí	387 199	4 242	28 688	0	362 753	209 776	74 796	28 688	0	255 884	177 423	106 869
Pestovateľské celky trvalých porastov	0	0	0	0	0	0	0	0	0	0	0	0
Základné stádo a ťažné zvieratá	0	0	0	0	0	0	0	0	0	0	0	0
Ostatný dlhodobý hmotný majetok	26 610	3 992	0	0	30 602	21 145	3 423	0	0	24 568	5 465	6 034
Obstarávaný dlhodobý hmotný majetok	0	0	0	0	0	0	0	0	0	0	0	0
Poskytnuté preddavky na dlhodobý hmotný majetok	0	0	0	0	0	0	0	0	0	0	0	0
Dlhodobý hmotný majetok spolu	**413 809**	**8 234**	**28 688**	**0**	**393 355**	**230 921**	**78 219**	**28 688**	**0**	**280 452**	**182 888**	**112 903**
Podielové cenné papiere a podiely v prepojených účtovných jednotkách	0	0	0	0	0	0	0	0	0	0	0	0
Podielové cenné papiere a podiely s podielovou účasťou okrem v prepojených účtovných jednotkách	0	0	0	0	0	0	0	0	0	0	0	0
Ostatné realizovateľné cenné papiere a podiely	0	0	0	0	0	0	0	0	0	0	0	0
Pôžičky prepojeným účtovným jednotkám	0	0	0	0	0	0	0	0	0	0	0	0
Pôžičky v rámci podielovej účasti okrem prepojeným účtovným jednotkám	0	0	0	0	0	0	0	0	0	0	0	0
Ostatné pôžičky	0	0	0	0	0	0	0	0	0	0	0	0
Dlhové cenné papiere a ostatný dlhodobý finančný majetok	0	0	0	0	0	0	0	0	0	0	0	0
Pôžičky a ostatný dlhodobý finančný majetok so zostatkovou dobou splatnosti najviac jeden rok	0	0	0	0	0	0	0	0	0	0	0	0
Účty v bankách s dobou viazanosti dlhšou ako jeden rok	0	0	0	0	0	0	0	0	0	0	0	0
Obstarávaný dlhodobý finančný majetok	0	0	0	0	0	0	0	0	0	0	0	0
Poskytnuté preddavky na dlhodobý finančný majetok	0	0	0	0	0	0	0	0	0	0	0	0
Dlhodobý finančný majetok spolu	**0**	**0**	**0**	**0**	**0**	**0**	**0**	**0**	**0**	**0**	**0**	**0**
Neobežný majetok spolu	**488 734**	**13 234**	**30 490**	**0**	**471 478**	**299 595**	**82 054**	**30 490**	**0**	**351 159**	**189 139**	**120 319**

3. Zásoby

Ocenenie nadbytočných, zastaraných a nízkoobrátkových zásob sa znižuje na nižšiu úžitkovú hodnotu prostredníctvom opravných položiek. Opravnú položku spoločnosť v rokoch 2023 a 2022 netvorila. Na zásoby spoločnosti nebolo zriadené záložné právo a neexistujú obmedzenia pri nakladaní s nimi.

4. Pohľadávky

Vývoj opravnej položky v priebehu účtovného obdobia je zobrazený v nasledujúcom prehľade:

	Stav k 1.1.2023 EUR	Tvorba (zvýšenie) EUR	Zúčtovanie (použitie) EUR	Zúčtovanie (zrušenie) EUR	Stav k 31.12.2023 EUR
Pohľadávky z obchodného styku voči prepojeným účtovným jednotkám	0	0	0	0	0
Pohľadávky z obchodného styku v rámci podielovej účasti okrem pohľadávok voči prepojeným účtovným jednotkám	0	0	0	0	0
Ostatné pohľadávky z obchodného styku	49 396	6 639	4 783	22 899	28 353
Ostatné pohľadávky voči prepojeným účtovným jednotkám	0	0	0	0	0
Ostatné pohľadávky v rámci podielovej účasti okrem pohľadávok voči prepojeným účtovným jednotkám	0	0	0	0	0
Pohľadávky voči spoločníkom, členom a združeniu	0	0	0	0	0
Sociálne poistenie	0	0	0	0	0
Daňové pohľadávky a dotácie	0	0	0	0	0
Iné pohľadávky	0	0	0	0	0
Spolu	**49 396**	**6 639**	**4 783**	**22 899**	**28 353**

Opravné položky k pohľadávkam zohľadňujú bonitu klienta a jeho schopnosť splácať svoje záväzky.

K použitiu opravnej položky dochádza pri úhrade alebo odpísaní pohľadávky po splatnosti, ku ktorej bola v minulosti vytvorená opravná položka.

K zrušeniu opravnej položky dochádza v prípadoch, kedy pominulo resp. znížilo sa riziko, že dlžník pohľadávku úplne alebo čiastočne nesplatí.

Veková štruktúra pohľadávok za bežné účtovné obdobie je uvedená v nasledujúcom prehľade:

	31. 12. 2023 EUR	31. 12. 2022 EUR
Pohľadávky v lehote splatnosti	3 582 353	4 268 425
Pohľadávky po lehote splatnosti	250 121	514 587
Spolu	**3 832 474**	**4 783 012**

5. Odložená daňová pohľadávka

Výpočet odloženej daňovej pohľadávky je uvedený v nasledujúcom prehľade:

	31. 12. 2023 EUR	31. 12. 2022 EUR
Dočasné rozdiely medzi účtovnou hodnotou majetku a účtovnou hodnotou záväzkov a ich daňovou základňou		
– odpočítateľné	222 718	208 715
– zdaniteľné	-25 747	-22 317
Možnosť umorovať daňovú stratu v budúcnosti	0	0
Daňová licencia na zápočet v budúcnosti	0	0
Sadzba dane z príjmov (v %)	21	21
Odložená daňová pohľadávka	**41 364**	**39 144**
Vykázaná odložená daňová pohľadávka	**41 364**	**39 144**

Odložená daňová pohľadávka sa vykázala vo výške, v ktorej je pravdepodobné, že sa v budúcnosti využije.

	EUR
Stav k 31. decembru 2023	41 364
Stav k 31. decembru 2022	39 144
Zmena	**2 220**
z toho:	
– zaúčtované do výsledku hospodárenia	2 220
– zaúčtované do vlastného imania	0

6. Finančné účty

Ako finančné účty sú vykázané peniaze v pokladnici, účty v bankách. Účtami v bankách môže Spoločnosť voľne disponovať.

Prehľad jednotlivých položiek finančných účtov:

Názov položky	31. 12. 2023	31. 12. 2022
Pokladnica, ceniny	1 451	1 250
Bežné účty v banke alebo v pobočke zahraničnej banky	137 851	34 766
Vkladové účty v banke alebo v pobočke zahraničnej banky termínované	0	0
Peniaze na ceste	0	-32
Spolu	**139 302**	**35 984**

7. Časové rozlíšenie

Ide o tieto položky:

Opis položky časového rozlíšenia	31. 12. 2023	31. 12. 2022
Náklady budúcich období dlhodobé, z toho:	**323**	**1 489**
Ostatné	323	1 489
Náklady budúcich období krátkodobé, z toho:	**71 554**	**36 483**
Nájomné a prevádzkové náklady súvisiace s nájmom	48 244	14 177
Poistné	11 501	11 807
Softwarové služby, predplatené prístupy, aktualizácie	8 055	7 634
Prepravné náklady	1 740	0
Odborná literatúra	1 540	1 661
Ostatné	474	1 204
Komunikačné náklady	0	0
Príjmy budúcich období dlhodobé, z toho:	**0**	**0**
Ostatné	0	0
Príjmy budúcich období krátkodobé, z toho:	**56 220**	**150 105**
Prepravy	56 220	150 105
Ostatné	0	0
Spolu	**128 097**	**188 077**

8. Vlastné imanie

Základné imanie Spoločnosti k 31. decembru 2023 je 6 639 EUR (k 31. decembru 2022: 6 639 EUR).

Základné imanie sa v priebehu účtovného obdobia roka 2023 nemenilo. Základné imanie bolo splatené v plnom rozsahu.

Ďalšie informácie o vlastnom imaní sú uvedené v časti L.

Účtovný zisk za rok 2022 vo výške 279 150 EUR bol rozdelený takto:

	EUR
Výplata dividend	0
Prídel do sociálneho fondu	0
Prídel do štatutárnych a ostatných fondov	0
Úhrada straty minulých období	0
Prevod na nerozdelený zisk	279 150
Spolu	**279 150**

Valné zhromaždenie dňa 21. júla 2023 rozhodlo o vyplatení podielov na zisku vo výške 500 000 EUR z nerozdeleného zisku.

O rozdelení výsledku hospodárenia za účtovné obdobie 2023 vo výške 12 660 EUR rozhodne valné zhromaždenie. Návrh štatutárneho orgánu valnému zhromaždeniu je takýto:

– prevod na nerozdelený zisk minulých rokov 12 660 EUR.

Povinný prídel do zákonného rezervného fondu nie je potrebný, pretože zákonný rezervný fond už dosiahol svoju maximálnu hranicu stanovenú v právnych predpisoch a v spoločenskej zmluve.

9. Rezervy

Prehľad o rezervách za bežné účtovné obdobie je uvedený v nasledujúcom prehľade:

	Stav k 1.1.2023 EUR	Tvorba EUR	Zúčtovanie (použitie) EUR	Zúčtovanie (zrušenie) EUR	Stav k 31. 12. 2023 EUR
Dlhodobé rezervy, z toho:	**22 297**	**2 582**	**0**	**0**	**24 879**
Ostatné rezervy dlhodobé					
Zamestnanecké pôžitky	13 457	822	0	0	14 279
Odstupné	8 840	1 760	0	0	10 600
Ostatné rezervy dlhodobé spolu	**22 297**	**2 582**	**0**	**0**	**24 879**
Krátkodobé rezervy, z toho:	**214 450**	**128 283**	**130 341**	**1 469**	**210 923**
Zákonné rezervy krátkodobé					
Mzdy za dovolenku vrátane sociálneho zabezpečenia	90 707	87 871	90 707	0	87 871
Rezerva na emisie	0	0	0	0	0
Zákonné rezervy krátkodobé spolu	**90 707**	**87 871**	**90 707**	**0**	**87 871**
Ostatné rezervy krátkodobé					
Overenie účtovnej závierky a zostavenie daňového priznania	16 925	18 645	16 925	0	18 645
Rabat odberateľom	87 937	10 050	3 828	1 469	92 690
Odmeny pracovníkom	17 395	11 153	17 395	0	11 153
Iné	1 486	564	1 486	0	564
	123 743	**40 412**	**39 634**	**1 469**	**123 052**
Nevyfakturované dodávky majetku	0	0	0	0	0
Ostatné rezervy krátkodobé spolu	**123 743**	**40 412**	**39 634**	**1 469**	**123 052**

Rezerva na zamestnanecké pôžitky bola vytvorená použitím poistnej matematiky.

10. Záväzky

Záväzky (okrem bankových úverov, pôžičiek a návratných finančných výpomocí, záväzkov zo sociálneho fondu, odloženého daňového záväzku a rezerv) podľa doby splatnosti sú nasledovné:

	31. 12. 2023 EUR	31. 12. 2022 EUR
Záväzky po lehote splatnosti	24 713	25 997
Záväzky v lehote splatnosti	3 128 365	3 475 884
	3 153 078	**3 501 881**

Spoločnosť má záväzky z autoúverov 4 osobných automobilov. Výška budúcich platieb rozdelená na istinu a finančný náklad podľa doby splatnosti je uvedená v nasledujúcom prehľade:

	31. 12. 2023			31. 12. 2022		
	Splatnosť			Splatnosť		
	do jedného roka vrátane	od jedného roka do piatich rokov vrátane	viac ako päť rokov	do jedného roka vrátane	od jedného roka do piatich rokov vrátane	viac ako päť rokov
a	b	c	d	e	f	g
Istina	23 182	34 559	0	30 353	19 982	0
Finančný náklad	2 159	2 300	0	672	184	0
Spolu	**25 341**	**36 859**	**0**	**31 025**	**20 166**	**0**

Štruktúra záväzkov (okrem bankových úverov, pôžičiek a návratných finančných výpomocí, záväzkov zo sociálneho fondu, odloženého daňového záväzku a rezerv) podľa zostatkovej doby splatnosti k 31. decembru 2023 je uvedená v nasledujúcom prehľade:

	Účtovná hodnota	Menej ako 1 rok	1 – 5 rokov	Viac ako 5 rokov
Záväzky z obchodného styku voči prepojeným účtovným jednotkám	143 602	143 602	0	0
Záväzky z obchodného styku v rámci podielovej účasti okrem záväzkov voči prepojeným účtovným jednotkám	0	0	0	0
Ostatné záväzky z obchodného styku	2 558 169	2 558 169	0	0
Čistá hodnota zákazky	0	0	0	0
Ostatné záväzky voči prepojeným účtovným jednotkám	0	0	0	0
Ostatné záväzky v rámci podielovej účasti okrem záväzkov voči prepojeným účtovným jednotkám	0	0	0	0
Ostatné dlhodobé záväzky	34 559	0	34 559	0
Dlhodobé prijaté preddavky	0	0	0	0
Dlhodobé zmenky na úhradu	0	0	0	0
Vydané dlhopisy	0	0	0	0
Iné dlhodobé záväzky	0	0	0	0
Záväzky voči spoločníkom a združeniu	0	0	0	0
Záväzky voči zamestnancom	215 672	215 672	0	0
Záväzky zo sociálneho poistenia	80 434	80 434	0	0
Daňové záväzky a dotácie	71 518	71 518	0	0
Záväzky z derivátových operácií	0	0	0	0
Iné záväzky	49 124	49 124	0	
	3 153 078	**3 118 519**	**34 559**	**0**

Štruktúra záväzkov (okrem bankových úverov, pôžičiek a návratných finančných výpomocí, záväzkov zo sociálneho fondu, odloženého daňového záväzku a rezerv) podľa zostatkovej doby splatnosti k 31. decembru 2022 je uvedená v nasledujúcom prehľade:

	Účtovná hodnota	Menej ako 1 rok	1 – 5 rokov	Viac ako 5 rokov
Záväzky z obchodného styku voči prepojeným účtovným jednotkám	206 250	206 250	0	0
Záväzky z obchodného styku v rámci podielovej účasti okrem záväzkov voči prepojeným účtovným jednotkám	0	0	0	0
Ostatné záväzky z obchodného styku	3 023 198	3 023 198	0	0
Čistá hodnota zákazky	0	0	0	0
Ostatné záväzky voči prepojeným účtovným jednotkám	0	0	0	0
Ostatné záväzky v rámci podielovej účasti okrem záväzkov voči prepojeným účtovným jednotkám	0	0	0	0
Ostatné dlhodobé záväzky	19 982	0	19 982	0
Dlhodobé prijaté preddavky	0	0	0	0
Dlhodobé zmenky na úhradu	0	0	0	0
Vydané dlhopisy	0	0	0	0
Iné dlhodobé záväzky	0	0	0	0
Záväzky voči spoločníkom a združeniu	0	0	0	0
Záväzky voči zamestnancom	76 478	76 478	0	0
Záväzky zo sociálneho poistenia	48 732	48 732	0	0
Daňové záväzky a dotácie	95 232	95 232	0	0
Záväzky z derivátových operácií	0	0	0	0
Iné záväzky	32 009	32 009	0	0
	3 501 881	**3 481 899**	**19 982**	**0**

11. Sociálny fond

Tvorba a čerpanie sociálneho fondu v priebehu účtovného obdobia sú znázornené v nasledujúcom prehľade:

	31. 12. 2023 EUR	31. 12. 2022 EUR
Stav k 1. januáru	6 645	15 370
Tvorba na ťarchu nákladov	7 649	7 574
Tvorba zo zisku	0	0
Čerpanie	-8 381	-16 299
Stav k 31. decembru	**5 913**	**6 645**

Časť sociálneho fondu sa podľa zákona o sociálnom fonde tvorí povinne na ťarchu nákladov a časť sa môže vytvárať zo zisku (Spoločnosť túto možnosť nevyužila). Sociálny fond sa podľa zákona o sociálnom fonde čerpá na sociálne, zdravotné, rekreačné a iné potreby zamestnancov.

12. Časové rozlíšenie

Štruktúra časového rozlíšenia je uvedená v nasledujúcom prehľade:

	31. 12. 2023 EUR	31. 12. 2022 EUR
Výdavky budúcich období - dlhodobé		
Iné	0	0
Spolu výdavky budúcich období - dlhodobé	**0**	**0**
Výdavky budúcich období - krátkodobé		
Úrok	34	70
Spolu výdavky budúcich období - krátkodobé	**34**	**70**
Výnosy budúcich období - dlhodobé		
Iné	0	0
Spolu výnosy budúcich období - dlhodobé	**0**	**0**
Výnosy budúcich období - krátkodobé		
Iné	0	0
Spolu výnosy budúcich období - krátkodobé	**0**	**0**
Spolu	**34**	**70**

F. INFORMÁCIE O DANIACH Z PRÍJMOV

Prevod od teoretickej dane z príjmov k vykázanej dani z príjmov je uvedený v nasledujúcom prehľade:

	2023			2022		
	Základ dane EUR	Daň EUR	Daň %	Základ dane EUR	Daň EUR	Daň %
Výsledok hospodárenia pred zdanením	33 484			368 780		
z toho teoretická daň 21 %		7 032	21,00 %		77 444	21,00 %
Daňovo neuznané náklady	187 009	39 271	117,28 %	210 835	44 275	12,01 %
Výnosy nepodliehajúce dani	-110 758	-23 259	-69,46 %	-102 497	-21 524	-5,84 %
Umorenie daňovej straty	0	0	0,00 %	0	0	0,00 %
Využitie daňových odpočtov a iných daňových nárokov	0	0	0,00 %	0	0	0,00 %
Daňová licencia	0	0	0,00 %		0	0,00 %
Daň vyberaná zrážkou	0	0	0,00 %	0	0	0,00 %
	109 735	23 044	68,82 %	477 118	100 195	27,17 %
Splatná daň		**23 044**	**68,82 %**		**100 195**	**27,17 %**
Odložená daň		-2 220	-6,63 %		-10 565	-2,86 %
Celková vykázaná daň		**20 824**	**62,19 %**		**89 630**	**24,30 %**

	2023 EUR	2022 EUR
Suma odložených daní z príjmov účtovaných v bežnom účtovnom období ako náklad alebo výnos vyplývajúca zo zmeny sadzby dane z príjmov	0	0
Suma odloženej daňovej pohľadávky účtovaná v bežnom účtovnom období týkajúca sa umorenia daňovej straty, nevyužitých daňových odpočtov a iných nárokov, ako aj dočasných rozdielov predchádzajúcich účtovných období, ku ktorým sa v predchádzajúcich účtovných obdobiach odložená daňová pohľadávka neúčtovala	0	0
Suma odloženého daňového záväzku, ktorý vznikol z dôvodu neúčtovania tej časti odloženej daňovej pohľadávky v bežnom účtovnom období, o ktorej sa účtovalo v predchádzajúcich účtovných obdobiach	0	0
Suma neuplatneného umorenia daňovej straty, nevyužitých daňových odpočtov a iných nárokov a odpočítateľných dočasných rozdielov, ku ktorým nebola účtovaná odložená daňová pohľadávka	0	0
Odložená daň z príjmov, ktorá sa vzťahuje k položkám účtovaným priamo na účty vlastného imania, bez účtovania na účty nákladov a výnosov	0	0

Sadzba dane z príjmov v Slovenskej republike je 21 % (v roku 2022: 21 %).

G. INFORMÁCIE O POLOŽKÁCH VÝKAZU ZISKOV A STRÁT

1. Tržby za vlastné výkony a tovar

Tržby za vlastné výkony a tovar podľa jednotlivých segmentov, t. j. podľa typov výrobkov a služieb, sú uvedené v nasledujúcom prehľade:

	2023 EUR	2022 EUR
Výrobky		
Iné	0	0
	0	**0**
Tovar		
Iné	0	0
	0	**0**
Služby		
Prepravné služby	21 777 088	25 176 018
Logistické služby	0	365 364
Iné	419	13 327
	21 777 507	**25 554 709**
Spolu	**21 777 507**	**25 554 709**

2. Ostatné výnosy z hospodárskej činnosti

	2023 EUR	2022 EUR
Náhrada škody od poisťovne a prefakturované náklady	16 372	15 707
Zmluvné pokuty a penále	12 685	34 919
Výnosy - prefakturácia poistného	8 561	0
Náhrady z poistenia pohľadávok	1 591	650
Výnosy z postúpených pohľadávok	1 308	542
Iné	0	1 657
Spolu	**40 517**	**53 475**

3. Osobné náklady

	2023 EUR	2022 EUR
Mzdy	1 376 237	1 407 573
Ostatné náklady na závislú činnosť	0	0
Sociálne poistenie	288 416	369 854
Zdravotné poistenie	139 895	151 065
Sociálne zabezpečenie	66 419	152 813
Spolu	**1 870 967**	**2 081 305**

4. Kurzové zisky

	2023 EUR	2022 EUR
Kurzové zisky	9	57
Kurzové zisky účtované ku dňu, ku ktorému sa zostavuje účtovná závierka	17	6
Spolu	**26**	**63**

5. Finančné výnosy

Štruktúra finančných výnosov je uvedená v nasledujúcom prehľade:

	2023 EUR	2022 EUR
Výnosové úroky	0	0
Ostatné finančné výnosy	0	0
Spolu	**0**	**0**

6. Náklady na poskytnuté služby

	2023 EUR	2022 EUR
Prepravné náklady	19 295 944	22 466 507
Nájomné a súvisiace náklady	165 133	199 198
Manažérske poplatky	52 850	39 622
Iné	35 853	33 685
Opravy	44 807	38 245
Telekomunikačné a poštové náklady	36 201	38 241
Reprezentačné náklady	28 820	24 393
Audit a poradenstvo	27 689	29 266
Cestovné	13 406	9 922
Náklady na nábor pracovníkov	9 327	4 329
Spolu	**19 710 030**	**22 883 408**

7. Ostatné náklady na hospodársku činnosť

	2023 EUR	2022 EUR
Pokuty a penále	16 025	60 581
Poistenie	50 535	51 587
Iné	7 081	5 826
Náklady na postúpené pohľadávky	1 308	542
Poistné udalosti pri preprave	0	527
Odpis pohľadávky	1 166	435
Spolu	**76 115**	**119 498**

8. Kurzové straty

	2023 EUR	2022 EUR
Kurzové straty	1 187	281
Kurzové straty účtované ku dňu, ku ktorému sa zostavuje účtovná závierka	225	0
Spolu	**1 412**	**281**

9. Finančné náklady

	2023 EUR	2022 EUR
Bankové poplatky	3 474	4 330
Nákladové úroky	1 632	1 819
Nákladové úroky - spriaznené osoby	0	1 318
Iné	0	0
Spolu	**5 106**	**7 467**

10. Náklady za audit a poradenstvo

Náklady za audit a poradenstvo obsahujú náklady za overenie účtovnej závierky audítorskou spoločnosťou a iné služby poskytnuté touto spoločnosťou v nasledujúcom členení:

	2023 EUR	2022 EUR
Náklady na overenie individuálnej účtovnej závierky audítorom alebo audítorskou spoločnosťou	18 995	15 225
Iné uisťovacie služby	0	0
Daňové poradenstvo	0	0
Ostatné neaudítorské služby	0	0
Spolu	**18 995**	**15 225**

11. Čistý obrat

Členenie čistého obratu podľa § 2 ods. 15 zákona o účtovníctve podľa jednotlivých typov výrobkov, tovarov a služieb alebo iných činností účtovnej jednotky a hlavných geografických oblastí odbytu:

Krajina	Výrobky, tovary a služby	2023 EUR	2022 EUR
Slovenská republika	Prepravné služby	10 375 150	10 677 069
	Logistické služby	0	365 364
	Ostatné	0	0
	Spolu	**10 375 150**	**11 042 432**
Zahraničie	Prepravné služby	11 402 357	14 512 276
	Logistické služby	0	0
	Ostatné	0	0
	Spolu	**11 402 357**	**14 512 276**
Spolu	**Prepravné služby**	**21 777 507**	**25 189 345**
	Logistické služby	**0**	**365 364**
	Ostatné	**0**	**0**
	Spolu	**21 777 507**	**25 554 709**

H. INFORMÁCIE O INÝCH AKTÍVACH A INÝCH PASÍVACH

1. Podmienené záväzky

Spoločnosť nemá iné podmienené záväzky, ktoré sa nesledujú v bežnom účtovníctve a neuvádzajú sa v súvahe okrem už v týchto poznámkach uvedených.

Vzhľadom na to, že mnohé oblasti slovenského daňového práva doteraz neboli dostatočne overené praxou, existuje neistota v tom, ako ich budú daňové orgány aplikovať. Mieru tejto neistoty nie je možné kvantifikovať a zanikne až potom, keď budú k dispozícii právne precedensy, prípadne oficiálne interpretácie príslušných orgánov. Vedenie Spoločnosti si nie je vedomé žiadnych okolností, v dôsledku ktorých by jej vznikol významný náklad.

2. Ostatné finančné povinnosti

Spoločnosť neeviduje ostatné finančné povinnosti, ktoré sa nesledujú v bežnom účtovníctve a neuvádzajú v súvahe.

3. Najatý majetok

Spoločnosť nepozná hodnotu majetku v nájme, náklady na jej určenie by boli niekoľkonásobne vyššie ako úžitok zo získania informácie o tejto hodnote.

Spoločnosť má v nájme od tretej osoby administratívne priestory (773 m², do 30. 11. 2022: 859 m²), terasu (105 m²), skladové priestory (30 m²) a 7 vnútorných parkovacích miest. Nájomná zmluva bola dodatkom zmenená a je uzatvorená na dobu určitú do 31. marca 2028 s možnosťou predčasného ukončenia nájmu k 31. marcu 2026 v prípade doručenia výpovede do 30. júna 2025. Náklady za rok 2023 spolu s prevádzkovými nákladmi predstavovali 145 400 EUR, mesačné nájomné bez vedľajších nákladov predstavuje 11 035 EUR.

Spoločnosť má v nájme od tretej osoby priestory, ktoré využíva ako archív a príručný sklad (80 m²). Nájomná zmluva je uzatvorená na dobu neurčitú. Výpovedná lehota je 3 mesiace od prvého dňa mesiaca nasledujúceho po doručení výpovede. Ročné nájomné predstavuje 4 800 EUR.

I. INFORMÁCIE O SKUTOČNOSTIACH, KTORÉ NASTALI PO DNI, KU KTORÉMU SA ZOSTAVUJE ÚČTOVNÁ ZÁVIERKA, DO DŇA ZOSTAVENIA ÚČTOVNEJ ZÁVIERKY

Po 31. decembri 2023 do dňa zostavenia účtovnej závierky nenastali také udalosti, ktoré by si vyžadovali uvedenie v účtovnej závierke k 31. decembru 2023.

J. INFORMÁCIE O EKONOMICKÝCH VZŤAHOCH ÚČTOVNEJ JEDNOTKY A SPRIAZNENÝCH OSÔB

Spriaznenými osobami Spoločnosti sú spriaznené účtovné jednotky v skupine, ako aj ich štatutárne orgány, riaditelia a výkonní riaditelia. Najvyššou kontrolujúcou účtovnou jednotkou je spoločnosť Ewals Holdings B.V., Tegelen.

Transakcie s materskou účtovnou jednotkou

Spoločnosť uskutočnila nasledujúce transakcie s materskou účtovnou jednotkou:

	2023 EUR	2022 EUR
Ewals Holdings - manažérske služby	21 775	23 385
Ewals Holdings - úroky z pôžičky	0	1318
Nákupy spolu	**21 775**	**24 703**

	2023 EUR	2022 EUR
Prijatie krátkodobej pôžičky od Ewals Holdings	0	250 000
Splátky krátkodobej pôžičky od Ewals Holdings	0	250 000

Majetok a záväzky z transakcií s materskou účtovnou jednotkou sú uvedené v nasledujúcom prehľade:

	31. 12. 2023 EUR	31. 12. 2022 EUR
Prijaté pôžičky - Ewals Holdings B.V.	0	0
Záväzky z obchodného styku - Ewals Holdings B.V.	4 355	4 148
Záväzky spolu	**4 355**	**4 148**

Transakcie s ostatnými spriaznenými osobami

Spoločnosť uskutočnila nasledujúce transakcie so sesterskými účtovnými jednotkami:

	2023 EUR	2022 EUR
Prepravné služby - Ewals Cargo Care B.V. (NL)	1 375 394	2 166 619
Prepravné služby - e - Logistics Control B.V. (NL)	1 010 130	1 410 923
Prepravné služby - Ewals Cargo Care Kft. (HU)	0	308 712
Prepravné služby - Ewals Groupage B.V. (NL)	21 615	103 473
Prepravné služby - Ewals Cargo Care s.r.o. (CZ)	68 656	87 101
Prepravné služby - Ewals Cargo Polska (PL)	35 034	35 460
Poradenské služby - Ewals Cargo Polska (PL)	0	13 327
Prepravné služby - Ewals Cargo Care Logistics B.V. (NL)	15 040	1 350
Výnosy spolu	**2 525 869**	**4 126 965**

	2023 EUR	2022 EUR
Prepravné služby - Ewals Cargo Polska (PL)	49 745	48 497
Prepravné služby - Ewals Cargo Care B.V. (NL)	737 371	1 920 818
Manažérske a IT služby - Ewals Cargo Care B.V. (NL)	0	16 237
Ostatné nákupy - Ewals Cargo Care B.V. (NL)	0	26 863
Prepravné služby - Ewals Cargo Care s.r.o. (CZ)	16 067	21 415
Ostatné nákupy - Ewals Cargo Care s.r.o. (CZ)	5 524	1 015
Prepravné služby - Ewals Cargo Care Logistics B.V.	29 435	1 225
Prepravné služby - Ewals Cargo Care Kft. (HU)	0	22 216
Prepravné služby - Ewals Groupage B.V. (NL)	0	2 125
Prepravné služby - Ewals Cargo Care S.r.l. (IT)	1 530	0
Prepravné služby - e - Logistics Control B.V. (NL)	1 263	2 654
Nákupy spolu	**840 935**	**2 063 065**

Majetok a záväzky z transakcií so sesterskými účtovnými jednotkami sú uvedené v nasledujúcom prehľade:

	31. 12. 2023 EUR	31. 12. 2022 EUR
Pohľadávky z obchodného styku - e - Logistics Control B.V. (NL)	121 159	90 653
Pohľadávky z obchodného styku - Ewals Cargo Care, s.r.o. (CZ)	13 256	7 985
Pohľadávky z obchodného styku - Ewals Groupage B.V. (NL)	4 099	2 673
Pohľadávky z obchodného styku - Ewals Cargo Care GmbH (DE)	0	0
Pohľadávky z obchodného styku - Ewals Cargo Care S.r.l. (IT)	0	0
Pohľadávky z obchodného styku - Ewals Cargo Care Kft. (HU)	0	16 214
Pohľadávky z obchodného styku - Ewals Cargo Care Logistics B.V.	10 290	1 350
Pohľadávky z obchodného styku - Ewals Cargo Polska (PL)	0	9 924
Pohľadávky z obchodného styku - Ewals Cargo Care B.V. (NL)	156 405	301 546
Majetok spolu	**305 209**	**430 345**

	31. 12. 2023 EUR	31. 12. 2022 EUR
Záväzky z obchodného styku - Ewals Groupage (NL)	0	0
Záväzky z obchodného styku - Ewals Cargo Care B.V.	127 323	196 072
Záväzky z obchodného styku - Ewals Cargo Care Logistics B.V. (NL)	8 126	895
Záväzky z obchodného styku - Ewals Cargo Polska (PL)	0	1 256
Záväzky z obchodného styku - e - Logistics Control BV	0	800
Záväzky z obchodného styku - Ewals Cargo Care Kft. (HU)	0	659
Záväzky z obchodného styku - Ewals Cargo Care s.r.o. (CZ)	3 534	2 420
Záväzky spolu	**138 983**	**202 102**

Transakcie s kľúčovým manažmentom

Kľúčovým manažmentom sú osoby, ktoré majú právomoc a zodpovednosť za plánovanie, riadenie a kontrolu činnosti účtovnej jednotky, priamo alebo nepriamo, vrátane každého výkonného riaditeľa alebo iného riaditeľa účtovnej jednotky. Priemerný počet osôb kľúčového manažmentu v roku 2023 bol 4 a v roku 2022 bol 5.

Odmeny vyplatené alebo záväzky voči osobám kľúčového manažmentu (ktoré sa vykazujú v rámci osobných nákladov vo výkaze ziskov a strát) sú nasledovné:

	2023 EUR	2022 EUR
Mzdy a ostatné krátkodobé zamestnanecké požitky	595 585	364 078
Doplnkové dôchodkové poistenie	0	0
Spolu	**595 585**	**364 078**

Kľúčovému manažmentu neboli poskytnuté žiadne iné významné platby alebo výhody.

K. INFORMÁCIE O PRÍJMOCH A VÝHODÁCH ČLENOV ŠTATUTÁRNYCH ORGÁNOV, DOZORNÝCH ORGÁNOV A INÝCH ORGÁNOV ÚČTOVNEJ JEDNOTKY

Členom štatutárnych orgánov Spoločnosti neboli z dôvodu výkonu ich funkcie pre Spoločnosť v sledovanom účtovnom období poskytnuté odmeny (v roku 2022: žiadne).

Členom štatutárneho orgánu, ani členom dozorných orgánov neboli v roku 2023 poskytnuté žiadne pôžičky, záruky alebo iné formy zabezpečenia, ani finančné prostriedky alebo iné plnenia na súkromné účely členov, ktoré sa vyúčtovávajú (v roku 2022: žiadne).

L. PREHĽAD O POHYBE VLASTNÉHO IMANIA

Prehľad o pohybe vlastného imania v priebehu účtovného obdobia je uvedený v nasledujúcej tabuľke:

	Stav k 1.1.2023 EUR	Prírastky EUR	Úbytky EUR	Presuny EUR	Stav k 31.12.2023 EUR
Základné imanie	**6 639**	**0**	**0**	**0**	**6 639**
Základné imanie	6 639	0			6 639
Zmena základného imania	0	0	0	0	0
Pohľadávky za upísané vlastné imanie	0	0	0	0	0
Emisné ážio	**0**	**0**	**0**	**0**	**0**
Ostatné kapitálové fondy	**9 572**	**0**	**0**	**0**	**9 572**
Zákonné rezervné fondy	**664**	**0**	**0**	**0**	**664**
Zákonný rezervný fond (nedeliteľný fond)	664	0	0	0	664
Rezervný fond na vlastné akcie a vlastné podiely	0	0	0	0	0
Ostatné fondy zo zisku	**0**	**0**	**0**	**0**	**0**
Štatutárne fondy	0	0	0	0	0
Ostatné fondy zo zisku	0			0	0
Oceňovacie rozdiely z precenenia	**0**	**0**	**0**	**0**	**0**
Oceňovacie rozdiely z precenenia majetku a záväzkov	0	0	0	0	0
Oceňovacie rozdiely z kapitálových účastín	0	0	0	0	0
Oceňovacie rozdiely z precenenia pri zlúčení, splynutí a rozdelení	0	0	0	0	0
Výsledok hospodárenia minulých rokov	**1 076 754**	**0**	**500 000**	**279 150**	**855 904**
Nerozdelený zisk minulých rokov	1 076 754	0	500 000	279 150	855 904
Neuhradená strata minulých rokov	0	0	0	0	0
Výsledok hospodárenia bežného účtovného obdobia	**279 150**	**12 660**	**0**	**-279 150**	**12 660**
Spolu	**1 372 779**	**12 660**	**500 000**	**0**	**885 439**

Prehľad o pohybe vlastného imania za predchádzajúce účtovné obdobie je uvedený v nasledujúcej tabuľke:

	Stav k 1.1.2022 EUR	Prírastky EUR	Úbytky EUR	Presuny EUR	Stav k 31.12.2022 EUR
Základné imanie	**6 639**	**0**	**0**	**0**	**6 639**
Základné imanie	6 639	0	0	0	6 639
Zmena základného imania	0	0	0	0	0
Pohľadávky za upísané vlastné imanie	0	0	0	0	0
Emisné ážio	**0**	**0**	**0**	**0**	**0**
Ostatné kapitálové fondy	**9 572**	**0**	**0**	**0**	**9 572**
Zákonné rezervné fondy	**664**	**0**	**0**	**0**	**664**
Zákonný rezervný fond (nedeliteľný fond)	664	0	0	0	664
Rezervný fond na vlastné akcie a vlastné podiely	0	0	0	0	0
Ostatné fondy zo zisku	**0**	**0**	**0**	**0**	**0**
Štatutárne fondy	0	0	0	0	0
Ostatné fondy zo zisku	0			0	0
Oceňovacie rozdiely z precenenia	**0**	**0**	**0**	**0**	**0**
Oceňovacie rozdiely z precenenia majetku a záväzkov	0	0	0	0	0
Oceňovacie rozdiely z kapitálových účastín	0	0	0	0	0
Oceňovacie rozdiely z precenenia pri zlúčení, splynutí a rozdelení	0	0	0	0	0
Výsledok hospodárenia minulých rokov	**1 074 936**	**0**	**0**	**1 818**	**1 076 754**
Nerozdelený zisk minulých rokov	1 074 936	0	0	1 818	1 076 754
Neuhradená strata minulých rokov	0	0	0	0	0
Výsledok hospodárenia bežného účtovného obdobia	**1 818**	**279 150**	**0**	**-1 818**	**279 150**
Spolu	**1 093 629**	**279 150**	**0**	**0**	**1 372 779**

Poznámky Úč PODV 3 - 01

IČO 3 5 7 5 0 4 7 2

DIČ 2 0 2 0 2 1 1 6 6 6

M. PREHĽAD PEŇAŽNÝCH TOKOV K 31. DECEMBRU 2023

	2023	2022
Peňažné toky z prevádzkovej činnosti		
Peňažné toky z prevádzky	802 277	14 191
Zaplatené úroky	-1 632	-3 137
Prijaté úroky	0	0
Zaplatená daň z príjmov	-154 815	59 090
Vyplatené dividendy	-500 000	0
Peňažné toky pred mimoriadnymi položkami	145 830	70 144
Príjmy z mimoriadnych položiek	0	0
Čisté peňažné toky z prevádzkovej činnosti	**145 830**	**70 144**
Peňažné toky z investičnej činnosti		
Nákup dlhodobého majetku	-58 366	-13 234
Príjmy z predaja dlhodobého majetku	1 277	6 252
Obstaranie investícií	0	0
Prijaté dividendy	0	0
Čisté peňažné toky z investičnej činnosti	**-57 089**	**-6 982**
Peňažné toky z finančnej činnosti		
Príjmy zo zvýšenia základného imania	0	0
Príjmy z úverov	37 759	0
Splátky dlhodobých záväzkov	-23 182	-39 092
Splátky prijatých úverov	0	0
Čisté peňažné toky z finančnej činnosti	**14 577**	**-39 092**
(Úbytok) prírastok peňažných prostriedkov a peňažných ekvivalentov	103 318	24 070
Peňažné prostriedky a peňažné ekvivalenty na začiatku roka	35 984	11 914
Peňažné prostriedky a peňažné ekvivalenty na konci roka	**139 302**	**35 984**

Peňažné toky z prevádzky

	2023	2022
Čistý zisk (pred odpočítaním úrokových, daňových a mimoriadnych položiek)	**35 116**	**371 917**
Úpravy o nepeňažné operácie:		
Odpisy dlhodobého hmotného a nehmotného majetku	63 329	70 078
Opravná položka k pohľadávkam	-21 043	2 773
Opravná položka k zásobám	0	0
Opravná položka k dlhodobému hmotnému majetku	0	0
Opravná položka k dlhodobému finančnému majetku	0	0
Nerealizované kurzové straty	0	0
Nerealizované kurzové zisky	0	0
Rezervy	-945	68 810
Strata (zisk) z predaja dlhodobého majetku	-1 277	5 724
Výnosy z dlhodobého finančného majetku	0	0
Rozdiel medzi uznanou hodnotou vkladu a účtovnou hodnotou	0	0
Iné nepeňažné operácie	0	0
Zisk z prevádzky pred zmenou pracovného kapitálu	75 180	519 302
Zmena pracovného kapitálu:		
Úbytok (prírastok) pohľadávok z obchodného styku a iných pohľadávok (vrátane časového rozlíšenia aktív)	1 011 491	52 530
Úbytok (prírastok) zásob	85	2 543
(Úbytok) prírastok záväzkov (vrátane časového rozlíšenia pasív)	-284 479	-560 184
Peňažné toky z prevádzky	**802 277**	**14 191**

Peňažné prostriedky

Peňažnými prostriedkami (angl. cash) sa rozumie peňažná hotovosť, ekvivalenty peňažnej hotovosti, peňažné prostriedky na bežných účtoch v bankách alebo pobočkách zahraničných bánk, kontokorentný účet a časť zostatku účtu peniaze na ceste, ktorý sa viaže k prevodu medzi bežným účtom a pokladnicou alebo medzi dvoma bankovými účtami.

Peňažné ekvivalenty

Peňažnými ekvivalentmi (angl. cash equivalents) sa rozumie krátkodobý finančný majetok zameniteľný za vopred známu sumu peňažných prostriedkov, pri ktorom nie je riziko výraznej zmeny jeho hodnoty v najbližších troch mesiacoch odo dňa, ku ktorému sa zostavuje účtovná závierka, napríklad termínované vklady na bankových účtoch, ktoré sú uložené najviac na trojmesačnú výpovednú lehotu, likvidné cenné papiere určené na obchodovanie, prioritné akcie obstarané účtovnou jednotkou, ktoré sú splatné do troch mesiacov odo dňa, ku ktorému sa zostavuje účtovná závierka.