



VÝROČNÁ SPRÁVA 2023

LESY Slovenskej republiky, štátny podnik



Výročná správa 2023

Vydavateľ:

© LESY Slovenskej republiky, štátny podnik, 2024

Zostavil:

Kolektív zamestnancov LESOV Slovenskej republiky, štátny podnik

Autori fotografií:

Miroslav Ondruš, archív LESOV Slovenskej republiky, štátny podnik

Preklad textu do anglického jazyka:

Martina Velká

Grafická úprava:

Vydavateľstvo Technickej univerzity vo Zvolene

Náklad:

100 ks slovenská verzia, 25 ks anglická verzia

Neprešlo jazykovou úpravou

Kontakt:

LESY Slovenskej republiky, štátny podnik

Námestie SNP 8

975 66 Banská Bystrica

Tel.: +421 48 43 44 111

E-mail: lesysr@lesy.sk

www.lesy.sk



Obsah

Príhovor generálneho riaditeľa	3
Základné údaje, predmet činnosti a profil podniku	4
Vízia a poslanie podniku	7
Organizačná štruktúra a vedenie podniku	7
Vedenie podniku	8
Ľudské zdroje a vzdelávanie zamestnancov	10
Bezpečnosť a ochrana zdravia pri práci	12
Trvalo udržateľný rozvoj lesných zdrojov	13
Finančné a technické ukazovatele hospodárenia	15
Evidencia lesných pozemkov a reprivatizácia lesov	21
Pestovná činnosť	25
Ťažbová činnosť	26
Vyhodnotenie ochrany lesa za rok 2023	28
Ochrana prírody a krajiny	34
Obchod s drevom	37
Lesná technika	39
Lesné škôlkarstvo a semenárstvo	40
Poľovníctvo	41
Ekológia a environmentálna politika	43
Investičná činnosť	45
Čerpanie fondov EÚ	48
Práca s verejnosťou	54
Súvaha	59
Výkaz ziskov a strát	63
Poznámky k účtovnej závierke zostavenej k 31. decembru 2023	65
Správa nezávislého audítora	98
Správa o overení súladu Výročnej správy s účtovnou závierkou	101
Správa o činnosti dozornej rady	102
Komentár vedenia LESOV SR, štátny podnik, k situácii podniku a budúcim očakávaniam	103
Zoznam použitých skratiek	104



LESY SLOVENSKEJ REPUBLIKY,
ŠTÁTNY PODNIK
ľudia pre lesy, lesy pre ľudí

Príhovor generálneho riaditeľa

Milé dámy, vážení páni, kolegovia, ctená lesnícka verejnosť,

som rád, že Vám môžem predstaviť správu o hospodárení LESOV Slovenskej republiky, š. p., prostredníctvom ktorej môžete bližšie nahliadnuť do výsledkov hospodárenia za rok 2023. Naším cieľom je poskytnúť Vám relevantné informácie a komplexne a objektívne zhrnúť činnosť v našej inštitúcii počas uplynulého roka.

Rok 2023 bol poznačený mnohými faktormi, ktoré výrazne ovplyvnili hospodárenie štátneho podniku. Podstatným vplyvom na výmeru a hodnotu lesných pozemkov bolo odovzdanie správy lesných pozemkov v zmysle ustanovení zákona č. 543/2002 o ochrane prírody a krajiny v znení neskorších predpisov v prospech Správy Národného parku Muránska Planina. Realizáciou § 104i bolo od začiatku delimitácie k 31. 12. 2023 z účtovnej evidencie vyradených celkom 58052 ha lesných pozemkov. Ďalším z faktorov bolo zrušenie Lesopoločného majetku Ulič, š. p., a jeho začlenenie do štruktúry nášho podniku k 1. 1. 2023.



JUDr. Tibor Menyhart
generálny riaditeľ

Aj rok 2023 bol poznačený vysokými kalamiťnými ťažbami smrekového dreva. Podkôrníková kalamiť sa naplno prejavila koncom roka a nadobudla nebyvalé rozmery, a to hlavne v regióne Horehronie. Podiel náhodnej ťažby na celkovej bol 47,32%, z toho náhodná ihličnatá ťažba z celkovej ťažby ihličnatého dreva predstavovala až 81,73%, čo malo dopad na kvalitu a cenu dreva. Som rád, že aj napriek prudkému poklesu cien v druhom polroku 2023 sa nám podarilo stabilizovať vzájomné vzťahy medzi producentmi a spracovateľmi, hľadať a nachádzať obojstranne akceptovateľné riešenia pre celý lesnícky a drevársky sektor.

Štátny podnik pokračoval v implementácii projektu PSPD – podrobné sledovanie pohybov drevnej hmoty, ktorý zároveň vytvára predpoklady pre zabezpečenie plnenia si vybraných povinností podniku ako hospodárskeho subjektu vyplývajúcich z NARIADENIA EURÓPSKEHO PARLAMENTU A RADY (EÚ) 2023/1115 z 31. 5. 2023 o sprístupnení určitých komodít a výrobkov spojených s odlesňovaním a degradáciou lesov na trhu Únie a o ich vývoze z Únie, ktorým sa zrušuje nariadenie (EÚ) č. 995/2010.

Oproti minulým rokom sme zaznamenali nárast nákladov súvisiacich so správou majetku a verejnoprospešnou činnosťou. Ich celková výška dosiahla hodnotu 7,051 mil. €.

Napriek týmto vplyvom a sťaženým podmienkam podnik prekročil plánované hospodárske výsledky a dosiahol zisk po zdanení vo výške 6,176 mil. €. Úspešné hospodárenie podniku sa podarilo dosiahnuť dôslednou kontrolou nákladových položiek. Musím zdôrazniť, že tento hospodársky výsledok bol dosiahnutý pri vynaložení všetkých potrebných nákladov na pestovateľskú činnosť. Odhliadnuc od hodnotenia podniku, pohľadom cez čísla chcem tiež zdôrazniť, že štátny podnik LESY Slovenskej republiky vynaložil množstvo energie a úsilia svojich zamestnancov na osvetu lesov a prácu s verejnosťou a pozitívne tak prezentoval našu prácu v čo najlepšom svetle.

Naším základným cieľom pre ďalšie roky je vytvorenie takých organizačných, technických a personálnych podmienok pre zamestnancov, aby mohli všetci zodpovedne a dôsledne plniť svoje dennodenné úlohy a zabezpečovať tak produkčné aj celospoločenské funkcie lesa.

Na záver mi dovoľte, aby som využil tento priestor a poďakoval sa všetkým zamestnancom štátneho podniku LESY Slovenskej republiky za ich každodenné pracovné nasadenie a prínos k našim spoločným cieľom a tiež všetkým spolupracujúcim inštitúciám a partnerom.

Lesu zdar!

Základné údaje, predmet činnosti a profil podniku



Obchodné meno podniku:
LESY Slovenskej republiky,
štátny podnik

Sídlo podniku:
Námestie SNP 8
975 66 Banská Bystrica

Právna forma:
štátny podnik

Dátum vzniku:
01.07.1999

IČO: 36038351

IČ DPH:
SK 2020087982

Označenie zápisu
zapísaný v Obchodnom registri
Okresného súdu v Banskej Bystrici

v Obchodnom registri:
dňa 29.10.1999, oddiel Pš, vložka č. 155/S

Štátny podnik LESY Slovenskej republiky je pokračovateľom bohatých a dlhodobých tradícií lesníctva na Slovensku. Vznikol 01. 07. 1999 na základe rozhodnutia Ministerstva pôdohospodárstva Slovenskej republiky zlúčením šiestich bývalých regionálnych podnikov štátnych lesov.

Základným predmetom činnosti LESOV Slovenskej republiky, š. p., je spravovanie lesného a iného majetku vo vlastníctve Slovenskej republiky. Realizuje vyvážené plnenie všetkých funkcií lesa a trvalo udržateľné využívanie hmotných a nehmotných produktov i služieb poskytovaných lesom.

Prvoradým cieľom činnosti štátneho podniku LESY SR je zabezpečenie trvalo udržateľného obhospodarovania lesov vo vlastníctve štátu a ostatných užívateľov lesov tak, aby sa pri dodržaní všetkých princípov a kritérií trvalo udržateľného rozvoja lesov zlepšovala funkčnosť a maximalizovalo dosahovanie pozitívnych efektov hospodárenia.

Medzinárodným uznaním takehoto hospodárenia a prístupu je skutočnosť, že v súčasnosti je celá výmera lesných porastov obhospodarovávaných organizačnými zložkami štátneho podniku LESY SR certifikovaná podľa schémy PEFC alebo FSC. LESY SR, š. p., sa tak stali lídrom v certifikačnom procese a získali skutočne dôveryhodné doklady o kvalite práce lesníkov, ktorou je zabezpečené napĺňanie celospoločensky významných funkcií lesov.

Z hľadiska postavenia na trhu, štátny podnik LESY SR ešte v roku 2000 hospodáril na výmere lesných pozemkov 1 040 565 ha. K 31. 12. 2023 to bolo 837 834 ha, čo je o 6 743 ha viac ako na konci roku 2022. Celková výmera lesného pôdneho fondu Slovenskej republiky predstavuje fondu 2 028 172,00 ha a podiel štátneho podniku LESY SR v roku 2023 tvoril 42,10 %.





Vízia a poslanie podniku

Vízia podniku

„Našou víziou je trvalo udržateľný rozvoj štátnych lesov, ktorý zabezpečí proporcionálne uspokojovanie potrieb spoločnosti a optimálne zhodnotí lesný majetok štátu.“

Poslanie podniku

„Svojou činnosťou chceme zabezpečovať trvalo udržateľný rozvoj lesa a pracovať v prospech celej spoločnosti pri rešpektovaní princípov ochrany životného prostredia, tradícií lesníctva a dlhodobej prosperity podniku.“

Poslanie kódexu etického správania

Etický kódex je jednotným štandardom pravidiel a noriem správania sa štátneho podniku LESY SR a jeho zamestnancov vo vnútri organizácie, medzi jej zamestnancami na všetkých úrovniach a vo vzťahu k externému prostrediu organizácie – k obchodným partnerom, predstaviteľom štátnej a verejnej správy, občianskym združeniam, záujmovým skupinám a všetkým občanom Slovenskej republiky. Taktiež je prejavom zodpovednosti voči všetkým subjektom pracovnoprávných a obchodných vzťahov. Rešpektovanie etiky má súčasne význam pre kultivovanie hospodárskeho systému a je na prospech celej spoločnosti.

Organizačná štruktúra a vedenie podniku

Orgány štátneho podniku LESY Slovenskej republiky:

Generálny riaditeľ

JUDr. Tibor Menyhart – generálny riaditeľ – od 08.12.2023

Ing. Ivan Danček – poverený generálny riaditeľ – od 22.11.2023 – 07.12.2023

Ing. Ján Marhefka – generálny riaditeľ od 24.5.2022 – 21.11.2023

Dozorná rada

Ing. Tibor Jančok (predseda) do 18. 12. 2023

prof. Ing. Ján Holécy, CSc.

JUDr. Marek Morochovič

Ing. Pavol László

Ing. Alexander Čarný

Ing. František Fodor

Ing. Igor Viszlai

Ing. Peter Zima

Jozef Minarik

Organizačná štruktúra

Organizačnú štruktúru štátneho podniku LESY Slovenskej republiky tvorí generálne riaditeľstvo, 12 organizačných zložiek a 3 špecializované odštepne závody:

Počet

organizačných zložiek	12 + 3
lesných správ	97
lesných obvodov	941
expedičných skladov	58
špecializovaných a ostatných stredísk	27
účelových zariadení	4

*Organizačná mapa*

Organizačné zložky

Organizačné zložky zabezpečujú operatívnu správu im zvereného lesného a ostatného majetku so zameraním hlavne na pestovnú činnosť, ochranu lesa a biologické práce celospoločenského významu, plánovanú ťažbu dreva a zhodnocovanie ostatných produktov lesa.

Špecializované odštepné závody

Odštepný závod lesnej techniky – so zameraním na interné služby najmä v oblasti ťažbo-vých činností, odvozu drevnej hmoty, stavebných činností, výroby energetickej štiepky a servisných činností lesnej techniky

Odštepný závod Semenoles – zabezpečuje služby v oblasti semenárskych činností, produkcie lesných a okrasných drevín a jeho poslaním je zároveň aj zachovanie genofondu lesov Slovenska

Odštepný závod Ulič – s výrobným zameraním v spojení poľnohospodárskej výroby, lesníctva a spracovania drevnej suroviny v piliarskej výrobe.

Organizačné usporiadanie štátneho podniku LESY Slovenskej republiky umožňuje flexibilne pristupovať k úpravám počtu organizačných jednotiek na jednotlivých stupňoch riadenia podľa aktuálnych potrieb.



Organizačná štruktúra generálneho riaditeľstva k 31.12.2023

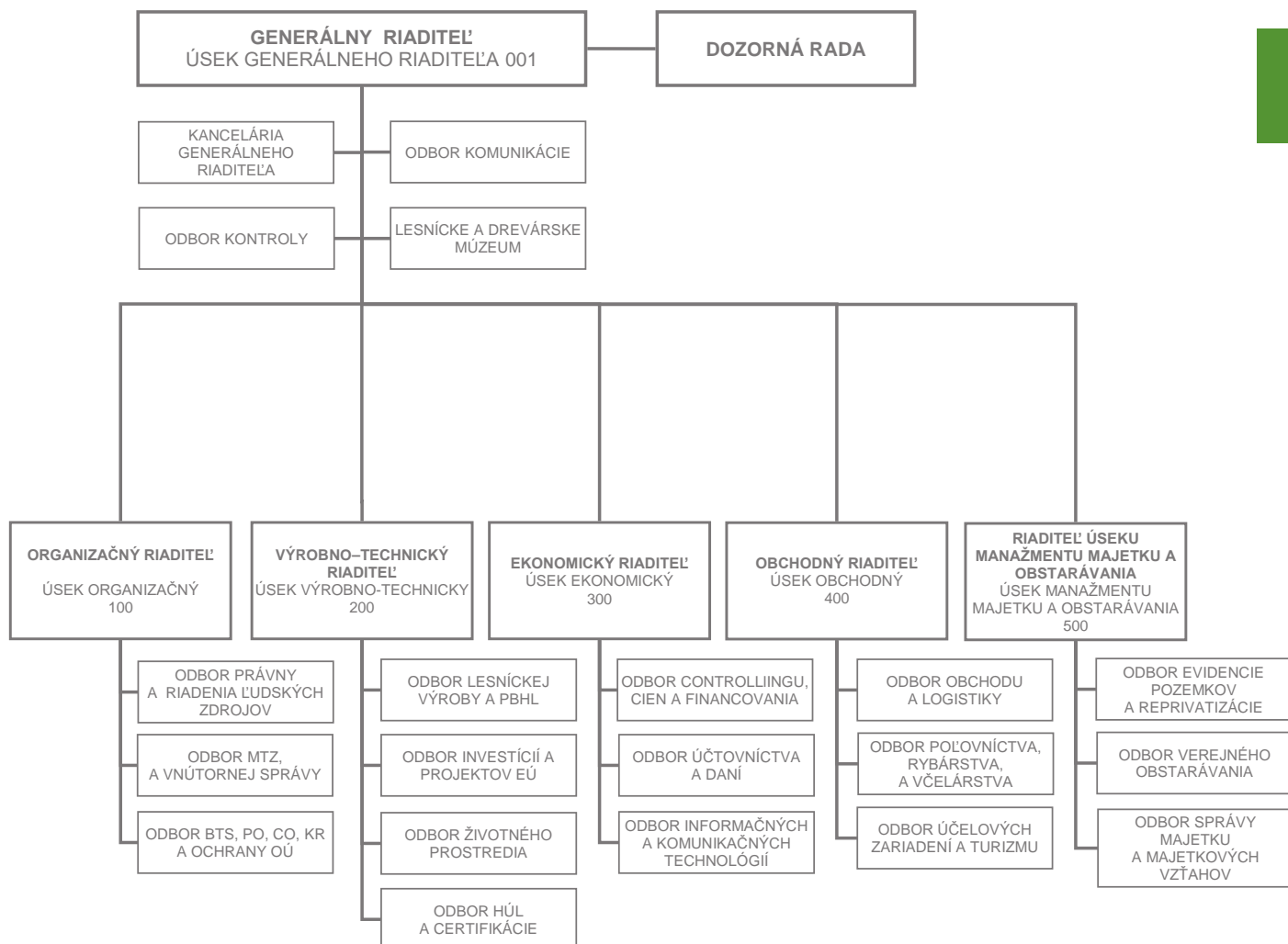



Vedenie podniku

8

JUDr. Tibor Menyhart – poverený generálny riaditeľ

*1977, Dunajská Streda

- je štatutárnym orgánom podniku, menovaný do funkcie ministrom pôdohospodárstva a rozvoja vidieka SR, ktorému je priamo podriadený
- priamo riadi 5 odborných riaditeľov úsekov generálneho riaditeľstva a 15 riaditeľov organizačných zložiek a ich prostredníctvom celú hospodársku činnosť štátneho podniku
- priamo riadi odbor kontroly, odbor komunikácie a Lesnícke a drevárske múzeum vo Zvolene
- vo veciach podniku koná samostatne v zmysle platných právnych predpisov, vnútropodnikových smerníc a pokynov ministra pôdohospodárstva a rozvoja vidieka SR
- rozhoduje o zásadných a kľúčových otázkach a časť svojich právomocí deleguje na odborných riaditeľov úsekov a riaditeľov organizačných zložiek

Do 21. 11. 2023 vykonával funkciu generálneho riaditeľa Ing. Ján Marhefka. V období od 22. 11. 2023 do 07. 12. 2023 bol poverený vykonávaním funkcie generálneho riaditeľa Ing. Ivan Danček. Odo dňa 08. 12. 2023 bol poverený vykonávaním funkcie generálneho riaditeľa JUDr. Tibor Menyhart.

Mgr. Ján Kostrian – poverený riadením organizačného úseku

*1974, Žiar nad Hronom

- 1. zástupca generálneho riaditeľa
- zabezpečuje, koordinuje a metodicky riadi organizačný úsek
- spracováva všetky materiály týkajúce sa vnútornej organizačnej štruktúry, zásad a systému riadenia
- koordinuje a usmerňuje činnosť v oblasti riadenia ľudských zdrojov
- vytvára podmienky pre činnosť právnej služby a dbá o jej účinnosť
- zabezpečuje činnosti vnútornej správy a MTZ
- usmerňuje činnosť civilnej ochrany a krízového riadenia, bezpečnosť a ochranu zdravia pri práci a požiarnej ochrany
- prierezovo spolupracuje s ostatnými úsekmi štátneho podniku, usmerňuje organizačné zložky, spolupracuje so zakladateľom a vonkajšími orgánmi

RNDr. Peter Morong – poverený riadením výrobnotechnického úseku

*1970, Brezno

- koordinuje a metodicky usmerňuje lesnú prevádzku a organizáciu riadenia lesníckych činností podniku, hospodársku úpravu lesov, certifikáciu lesov a programy starostlivosti o lesy
- v súlade s rozvojom podniku organizuje spracovávanie stratégie a koncepcie rozvoja podniku, riadi technický rozvoj
- koordinuje činnosti v oblasti životného prostredia a ochrany prírody s cieľom zabezpečenia verejnoprospešných funkcií obhospodarovovaných lesov
- spolupracuje s orgánmi miestnej samosprávy, s orgánmi štátnej správy, NLC-ÚHÚL, vyhotoviteľmi PSL a inými inštitúciami
- manažuje rozvojovo-investičné aktivity v rámci podniku s cieľom splniť úlohy dané legislatívou a tiež s cieľom vytvoriť optimálne podmienky pre existenciu a rozvoj podniku
- manažuje prípravu a realizáciu projektov EÚ v štátnom podniku a spolupracuje s medzinárodnými inštitúciami v tejto oblasti
- vo vzťahu k organizačným zložkám prostredníctvom organizačných útvarov úseku vykonáva najmä metodickú, riadiacu a koordinačnú činnosť



Ing. Ľuboš Németh – poverený riadením ekonomického úseku

*1962, Vráble

- zabezpečuje, koordinuje a metodicky usmerňuje oblasti usmerňovania ekonomiky financovania, daní, cien, odvodov, účtovníctva, informačnej sústavy a oblasť informačných a komunikačných technológií
- v súlade s rozvojom podniku organizuje spracovanie koncepcie rozvoja podniku na úseku ekonomickom
- komunikuje a spolupracuje so zakladateľom, bankovými inštitúciami, s finančnou správou, s cieľom splniť úlohy dané legislatívou a tiež s cieľom vytvoriť optimálne podmienky pre existenciu a rozvoj podniku v ekonomickej oblasti
- vo vzťahu k organizačným zložkám prostredníctvom organizačných útvarov úseku vykonáva najmä metodickú, riadiacu a koordinačnú činnosť

Ing. Ján Mizerák – poverený riadením obchodného úseku

*1960, Banská Bystrica

- riadi oblasť obchodu s drevom a ostatnými komoditami v štátnom podniku, koordinuje činnosti logistiky a marketingu
- riadi činnosti v oblasti poľovníctva
- riadi a zabezpečuje predaj produkcie štátneho podniku rozhodujúcim domácim odberateľom s nadregionálnou pôsobnosťou a zahraničným odberateľom
- riadi marketing v oblasti prieskumu trhu, koncepcie obchodnej činnosti, mapovania konkurencie, cenového prieskumu, plánovania, propagácie a reklamy
- koordinuje účelové zariadenia vo vlastníctve štátneho podniku
- metodicky riadi, usmerňuje a kontroluje obchodnú činnosť podriadených organizačných zložiek

Ing. Ivan Danček – poverený riadením úseku manažmentu majetku a obstarávania

*1971, Ružomberok

- usmerňuje zabezpečenie stavu pozemkovej držby v rámci podniku a disponovania s lesným majetkom štátu v správe štátneho podniku
- koordinuje a metodicky usmerňuje činnosť verejného obstarávania v oblasti tovarov, služieb a prác v zmysle platnej legislatívy, zabezpečuje spoluprácu s Úradom pre verejné obstarávanie
- riadi správu a predaj hnutelného a nehnuteľného majetku podniku
- vo vzťahu k organizačným zložkám prostredníctvom organizačných útvarov úseku vykonáva najmä metodickú, riadiacu a koordinačnú činnosť



Ľudské zdroje a vzdelávanie zamestnancov

10

Podnik má pre úspešné fungovanie vytvorené presné postupy v rámci riadenia ľudských zdrojov, a to od prijímania zamestnancov až po ukončenie pracovných pomerov tak, aby v meniacich sa podmienkach trhu, ekonomických podmienkach a meniacich sa environmentálnych podmienkach vedel disponovať kvalitným a vzdelaným ľudským potenciálom, ktorý je schopný efektívne pracovať.

V rámci kolektívnych pracovnoprávných vzťahov bola pre rok 2023 uzatvorená kolektívna zmluva medzi zamestnávateľom a zástupcami zamestnancov – odborovou organizáciou na obdobie jedného roka. Boli dohodnuté zmeny v nadväznosti na zmeny v pracovnoprávnej legislatíve a zmeny v mzdovej oblasti, najmä v nadväznosti na zvyšujúcu sa infláciu, ktoré sú kompromisom medzi požiadavkami zamestnancov a ekonomickými možnosťami zamestnávateľa.

LESY SR, š. p., sú členom združenia pre riadenie a rozvoj ľudských zdrojov/člen EAPM a WFPMA.

Štátny podnik LESY SR sa snaží zamestnancom podľa možnosti vytvárať vhodné pracovné podmienky okrem ich profesionálneho a osobného rozvoja aj v oblasti sociálnych benefitov. Vďaka tomu sa podniku darí udržať si postavenie zodpovedného zamestnávateľa nielen v prostredí slovenského lesníctva.

V rámci aktívnych opatrení na trhu práce v súlade s § 51 zákona č. 5/2004 Z. z. v znení neskorších zmien umožňoval štátny podnik LESY SR vykonávanie absolventskej praxe uchádzačom o zamestnanie v rámci celého Slovenska. Taktiež sa aktívne podieľal na získavaní praktických odborných skúseností žiakov stredných a vysokých škôl na pracoviskách štátneho podniku.

Podnik je zapojený do systému duálneho vzdelávania, kde na svojich pracoviskách Odštepného závodu Semenoles pripravuje študentov odboru lesnej výroby Strednej odbornej školy lesníckej v Prešove praktickým vyučovaním ako súčasťou vzdelávania na výkon povolania formou denného štúdia.

Počet zamestnancov štátneho podniku k 31. 12. 2023

V kategórii THZ	2040
V kategórii R	1210
Spolu	3250

Organizačné členenie počtu THZ k 31. 12. 2023

Ústredia organizačných zložiek	378
Expedičné sklady	151
Lesné správy	1246
Špecializované strediská OZ	21
Špecializované odštepné závody	102
Ústredie GR a strediská	142
Spolu THZ	2040

Vývoj počtu THZ v LESOCH Slovenskej republiky, š. p.



Štruktúra THZ podľa vzdelania v roku 2023

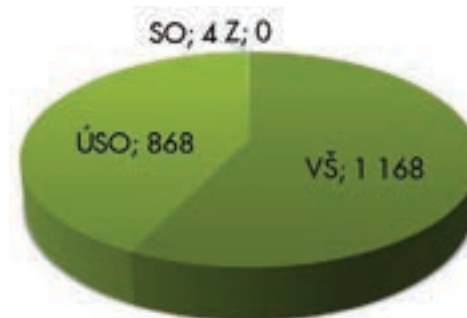

Štruktúra THZ podľa pohlavia v roku 2023

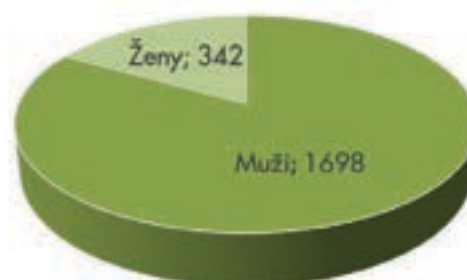

Štruktúra THZ podľa vekových skupín v roku 2023

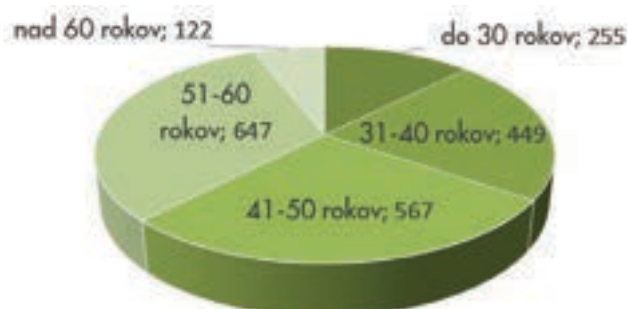



Vzdelávanie zamestnancov

Jednou z najdôležitejších úloh v riadení ľudských zdrojov je rozvoj vzdelania, znalostí a zručností zamestnancov, jeho proces a nastavenie jeho optimálneho modelu tak, aby nadviazal na podnikové ciele a potreby podniku a zároveň využil potenciál svojich zamestnancov. Znalostí a zručností nielen v odbornej profesii zamestnanca, ale aj v oblastiach prosievajúcich k rozšíreniu vzdelanostného obzoru zamestnanca. Zvýšené požiadavky na znalosti a zručnosti zamestnancov vznikajú aj napredovaním intenzívneho technického rozvoja. Hlavným cieľom vzdelávania zamestnancov v našom podniku je preto reagovať na požiadavky a potreby podniku i zamestnancov.

V záujme zvyšovania hodnoty pracovnej sily a za účelom dosiahnutia a udržania konkurencieschopnosti podniku nie je rozvoj zamestnanca len výsostnou záležitosťou podniku, ale aj osobnou záležitosťou každého zamestnanca, aby aj on dbal o svoj vzdelanostný rozvoj, ktorý by sa mal stať pre neho celoživotným procesom. Podnik sa teší zamestnancom, ktorí majú nielen potrebu, ale aj chuť na seba pracovať.

Realizácia vzdelávania

Vzdelávanie zamestnancov v roku 2023 bolo zamerané na udržanie a zvýšenie odborných lesníckych spôsobilostí predovšetkým zamestnancov lesníckej prevádzky a na základe plánu vzdelávania boli realizované najmä nasledovné vzdelávacie akcie:

Odborné vzdelávanie v oblasti aplikácie prípravkov na ochranu rastlín, alebo iných prípravkov a ich aplikácie v lesníckej praxi, určené pre cieľovú skupinu zamestnancov OZ a LS prichádzajúcich do styku s chemickými prípravkami na ochranu rastlín. Vzdelávanie absolvovalo 31 zamestnancov podniku, pričom z toho 6 zamestnancov bolo novo vyškolených.

Ďalšie vzdelávanie držiteľov osvedčenia OLH, určené pre cieľovú skupinu zamestnancov – držiteľov osvedčenia OLH, absolvovalo 134 zamestnancov, odbornú prípravu pre uchádzačov o skúšku OLH a skúšku absolvovalo 39 zamestnancov.

Odbornú prípravu žiadateľov o osvedčenie odbornej spôsobilosti na činnosti s lesným reprodukčným materiálom (LRM) absolvoval 11 zamestnancov, školenie držiteľov osvedčenia o odbornej spôsobilosti na činnosť s LRM a skúšky absolvovalo 5 zamestnancov.

Odbornú prípravu a overovanie odbornej spôsobilosti v zmysle zákona č. 513/2009 Z. z. o dráhach a zákona č. 514/2009 Z. z. o doprave na dráhach a interného predpisu OSV1 ÚIVP (práca na železničnej vlečke) absolvovalo 57 zamestnancov.

Odborný kurz v NLC Zvolen zo sortimentácie drevnej hmoty absolvovalo 112 zamestnancov.

Vzdelanie lesnícke minimum absolvovali dvaja zamestnanci, kurz arboristiky absolvovali traja zamestnanci.

Vzdelávanie zamestnancov v oblasti nakladania s ulovenou zverov absolvovalo 66 zamestnancov.

Školenia k schéme PEFC pre zamestnancov, ktorí zodpovedajú za riadenie lesníckych činností a certifikáciu trvalo udržateľného obhospodarovania lesa (TUOL) sa zúčastnilo 252 zamestnancov.

V roku 2023 prebehol kurz lesnej pedagogiky pre potreby práce s verejnosťou pre zamestnancov organizačných zložiek, ktorý bol financovaný z vlastných zdrojov.

Priebežne prebieha školenie zo SMPK – Systému manažérstva proti korupcii, absolvovaním ktorého zamestnanci prispievajú k budovaniu protikorupčného povedomia v štátnom podniku LESY SR a posilňujú jeho postavenie ako dôveryhodného subjektu, ktorý svojou činnosťou presadzuje a chráni verejný záujem, eliminuje priestor a príležitosti pre korupciu.

Všetci zamestnanci sa priebežne a opakovane školia z BOZP a PO, tiež sa zúčastňovali seminárov a konferencií zameraných na aktuálne legislatívne zmeny najmä v oblasti pracovného práva, verejného obstarávania, účtovníctva, ochrany osobných údajov, informačných technológií, ako aj na odborné lesnícke témy na základe ponuky vzdelávacích inštitúcií a potrieb zamestnávateľa. Taktiež prebieha vzdelávanie zamestnancov v obsluhu kotlov a tlakových zariadení, ako aj rôznych mechanizmov na expedičných skladoch.

Celkové náklady na všetky druhy vzdelávania za rok 2023 predstavujú 211 586,- € vo všetkých organizačných zložkách štátneho podniku LESY SR.

Bezpečnosť a ochrana zdravia pri práci

Vývoj pracovnej úrazovosti v roku 2023 podľa údajov poskytnutých z OZ

Údaje o počte úrazov

Kategória pracovníkov	Pracovné úrazy spolu	Závažné pracovné úrazy s následkom smrti		Závažné pracovné úrazy s ťažkou újmou na zdraví		Registrované pracovné úrazy	
		muži	ženy	muži	ženy	muži	ženy
Vlastní zamestnanci	38	0	0	0	0	37	1
Dodávatelia služieb	5	2	0	3	0	nevidujeme	nevidujeme

Vyhodnotenie podpory protipožiarneho opatrení z prostriedkov Programu rozvoja vidieka SR

LESY Slovenskej republiky, š. p., v apríli 2017 spustil do riadnej prevádzky projekt „Automatizovaný stacionárny detekčný systém (ASDS) pre včasnú detekciu lesných požiarov pre oblasť Nízke Tatry a Vysoké Tatry“ a „Automatizovaný stacionárny detekčný systém (ASDS) pre včasnú detekciu lesných požiarov pre oblasť Záhorie“. Projekt bol realizovaný z Operačného programu PRV Slovenskej republiky 2014 – 2020 v rámci výzvy 2/PRV/2015 pre Opatrenie 8 – Investície do rozvoja lesných oblastí a zlepšenia životaschopnosti lesov, Podopatrenie 8.3 – Podpora na prevenciu škôd v lesoch spôsobených lesnými požiarimi a prírodnými katastrofami a katastrofickými udalosťami, aktivita 2 – zlepšenie ochrannej protipožiarnej infraštruktúry realizáciou projektov komplexného protipožiarneho monitorovacieho systému v lesnej krajine s vysokým a stredným stupňom požiarovosti. Systém bol vybudovaný v oblastiach Nízke Tatry, Vysoké Tatry a Záhorie so stredným a vysokým stupňom požiarovosti s dôrazom na ochranu celého územia s vysokým podielom území národných parkov.

Cieľ projektov – rýchla a presná detekcia a lokalizácia požiaru, či už cez deň alebo v noci a tým minimalizácia hospodárskych a ekologických škôd na lesných ekosystémoch, ako aj ochrana zdravia osôb pohybujúcich sa v týchto lokalitách.

Hlavnými časťami systému sú pozorovacie stožiare s detektormi a riadiace centrá. V každej záujmovej oblasti je vybudované jedno riadiace centrum (spolu tri) a v každej záujmovej oblasti je 6 pozorovacích stožiarov (spolu 18).

Všetky incidenty z riadiacich centier sú odosielané na operačné strediská krajských riaditeľstiev HaZZ SR. Od 12. apríla 2022 po skončení prevádzkovej zmluvy systém prevádzkujú LESY SR, š. p., vo vlastnej prevádzke. Na operačné strediská KR HaZZ bolo od apríla 2017 do konca roka 2023 nahlásených 877 incidentov.



Trvalo udržateľný rozvoj lesných zdrojov

Strategickým cieľom štátneho podniku LESY Slovenskej republiky je zabezpečiť trvalo udržateľné obhospodarovanie lesov (TUOL) vo vlastníctve štátu a v správe štátneho podniku, ako i ostatných užívaných lesov tak, aby sa pri dodržaní všetkých princípov trvalo udržateľného rozvoja zlepšovali stav a funkčnosť lesov a maximalizovalo dosahovanie pozitívnych efektov hospodárenia. Cieľom trvalej udržateľnosti nie je len trvalý výnos dreva, ale širšie chápanie hodnoty lesa v súlade s lesníckou stratégiou EÚ a akčným plánom EÚ pre lesy.

V tomto zmysle sa v koncepčných zámeroch a cieľoch podnikovej politiky TUOL orientujeme hlavne na:

- udržanie a zvyšovanie existujúcej výmery lesov a optimalizáciu zásob lesných porastov na úroveň, ktorá je žiaduca s ohľadom na ekonomické, ekologické a sociálne funkcie lesa
- zlepšovanie zdravotného stavu porastov a znižovanie rizík poškodenia
- trvalosť a vyrovnanosť ponuky drevných a nedrevných produktov lesa vždy ako súčasť ich environmentálnej funkcie s využívaním princípov prírody blízkeho pestovania lesov
- podporu biologickej rôznorodosti a udržiavanie priaznivého stavu vzácných lesných ekosystémov a domovských lokalít chránených druhov rastlín a živočíchov
- podporu pôdoochranných a vodoochranných funkcií lesa
- aktívnu spoluprácu pri rozvoji horských a podhorských vidieckych regiónov.



Overovanie kvality pri trvalo udržateľnom obhospodarovaní lesov vykonávajú nezávislé certifikačné orgány porovnávaním metód a výsledkov obhospodarovania lesných zdrojov s požiadavkami certifikačných schém.

Držiteľom certifikátov TUOL v schéme FSC sú organizačné zložky OZ Karpaty, OZ Podunajsko, OZ Tribeč, OZ Považie, OZ Sever, OZ Poľana, OZ Šariš a OZ Vihorlat, spolu na výmere 460 872 ha, čo tvorí 77% z FSC certifikovaných lesov na Slovensku. V roku 2023 boli vydané certifikáty pre OZ Podunajsko a OZ Poľana. Výmera všetkých lesov vrátane plantáží na poľnohospodárskej pôde certifikovaných podľa schémy FSC je v Slovenskej republike 599 394 ha.

Certifikátom TUOL podľa schémy PEFC je pokrytá celá výmera lesov užívaných štátnym podnikom LESY Slovenskej republiky, a to 853 860 ha vo všetkých 12 organizačných zložkách podniku, čo tvorí 75 % z PEFC certifikovaných lesov na Slovensku. V roku 2023 došlo na základe revízie certifikačných štandardov k zániku regionálnej certifikácie a jej následnej transformácii na skupinovú formu certifikácie. LESY SR vytvorili v rámci celého Slovenska štyri skupiny (ZÁPAD, SEVER, STRED a VÝCHOD), v ktorých zastupujú záujmy ďalších obhospodarovateľov lesov, ktorí sa rozhodli pre overovanie kvality výsledkov pri TUOL. V roku 2023 boli vykonané recertifikačné audity podľa požiadaviek revidovanej schémy SFCS PEFC vo všetkých skupinách. Audity certifikačným orgánom boli vykonané na 10 lesných správach a interné audity z úrovne GR boli vykonané na 12 lesných správach.

Výmera všetkých lesov certifikovaných podľa schémy PEFC v Slovenskej republike je 1 129 937 ha. Certifikované lesy má 130 obhospodarovateľov lesa, ktorým bolo vydaných 239 osvedčení o účasti na certifikácii lesov.



Hospodárska úprava lesov a plánovanie

LESY SR, š. p., využívajú pri hospodársko-úpravníckom plánovaní vlastné kapacity. Prioritne boli zabezpečované úlohy týkajúce sa predčasných obnov PSL, projektov PSL pre pozemky prehlásené za lesné pozemky podľa katastra nehnuteľností, roztaxácie plánovaných úloh PSL vo vzťahu k zmenám hraníc porastu, podkladov pre vyhlásenie lesov osobitného určenia na LC vchádzajúcich do obnovy PSL v nasledujúcom roku podľa harmonogramu obnov PSL.

V roku 2023 bol finalizovaný a orgánom štátnej správy schválený PSL na lesnom celku Nešťátne lesy Rimavské Brezovo.

Vyhotovený bol PSL na OZ Horehronie, LC Polomka na výmere 4000 ha.

Na OZ Tatry LC Námestovo bola vyhotovená revízia PSL na základe rozhodnutí o osobitnom obhospodarovaní lesa.

V súvislosti s prinavracaním obhospodarovania lesov ich vlastníkom, bolo pri dielcoch, ktoré sú spoločnou nehnuteľnosťou riešených 5 projektov zmien hraníc dielca (OZ Poľana).

Ďalšou dôležitou činnosťou bola tvorba projektov starostlivosti o lesný pozemok, ktoré boli vypracované na OZ Sever (2), OZ Gemer (3), OZ Karpaty (1), OZ Šariš (1), OZ Poľana (3), a OZ Podunajsko (3), spolu 13 projektov.

V roku 2023 boli v súvislosti s obnoveniami PSL vypracované kompletne návrhy na vyhlásenie lesov osobitného určenia pre OZ Podunajsko (4 LC), OZ Tatry (3 LC), OZ Gemer (1 LC), OZ Vihorlat (1 LC), OZ Horehronie (2 LC), spolu na 11 LC.





Finančné a technické ukazovatele hospodárenia

Prehľad vybraných ukazovateľov hospodárskej činnosti rok 2019 – 2023 LESY Slovenskej republiky, štátny podnik

Por. číslo	Ukazovateľ	Merná jednotka	2019	2020	2021	2022	2023	2020-2019	2021-2020	2022-2021	2023-2022
1.	Obnova lesa	ha	7 036	7 158	5 658	4 192	3 893	+121	-1 499	-1 467	-299
2.	z toho prirodzená obnova	ha	3 126	2 981	2 475	1 642	1 587	-145	-506	-833	-54
3.	Prečistky	ha	14 429	8 716	14 757	16 018	15 251	-5 714	+6 042	+1 261	-767
4.	Priame náklady pestovnej činnosti SPOLU	tis. €	27 866,48	17 497,94	28 034,18	26 199,52	25 881,16	-10 368,54	+10 536,24	-1 834,66	-318,36
5.	z toho rezerva na PČ: tvorba	tis. €	11 665,47	7 259,91	13 512,88	18 918,86	18 102,40	-4 405,56	+6 252,97	+5 405,98	-816,46
6.	použitie	tis. €	10 179,85	12 043,86	8 693,28	14 051,24	18 545,12	+1 864,00	-3 350,57	+5 357,96	+4 493,88
7.	Priame náklady PČ bez vplyvu rezerv	tis. €	26 380,86	22 281,88	23 214,58	21 331,91	26 323,88	-4 098,98	+932,70	-1 882,67	+4 991,97
8.	Priame náklady ťažbovej činnosti	tis. €	113 621,67	99 683,19	106 109,55	118 445,20	134 748,02	-13 938,48	+6 426,36	+12 335,65	+16 302,82
9.	PN ŤČ/m ³ ťažby dreva	€·m ³	25,49	26,44	28,11	32,24	37,13	+0,94	+1,67	+4,13	+4,90
10.	Náklady réžie	tis. €	74 084,14	69 785,54	76 533,17	96 228,15	109 263,49	-4 298,60	+6 747,63	+19 694,98	+13 035,34
11.	Prebierky do 50 rokov	ha	9 893	8 095	8 741	9 232	10 521	-1 798	+646	+491	+1 289
12.	Ťažba dreva celkom	m ³	4 456 789	3 770 776	3 775 433	3 674 361	3 628 958	-686 013	+4 657	-101 073	-45 403
13.	z toho ihličnaté drevo	m ³	2 431 711	1 827 064	1 667 496	1 606 104	1 818 413	-604 647	-159 569	-61 392	+212 309
14.	listnaté drevo	m ³	2 025 078	1 943 712	2 107 937	2 068 257	1 810 545	-81 366	+164 226	-39 681	-257 711
15.	z toho spracovaná kalamita	m ³	2 346 263	1 714 586	1 370 059	1 246 678	1 717 041	-631 677	-344 527	-123 381	+470 363
16.	Dodávky dreva (tuzemsko+export)	m ³	4 212 637	3 749 656	3 661 096	3 472 144	3 396 665	-462 982	-88 560	-188 951	-75 480
17.	z toho ihličnaté	m ³	2 342 516	1 857 525	1 601 616	1 511 415	1 686 971	-484 991	-255 909	-90 202	+175 556
18.	listnaté	m ³	1 870 122	1 892 131	2 059 479	1 960 730	1 709 694	+22 009	+167 348	-98 749	-251 036
19.	Dodávky dreva na vývoz	m ³	104 342	89 353	111 792	89 410	102 056	-14 990	+22 440	-22 383	+12 646
20.	z toho ihličnaté	m ³	18 914	17 350	9 880	5 807	49 745	-1 564	-7 470	-4 073	+43 938
21.	listnaté	m ³	85 428	72 003	101 912	83 602	52 311	-13 426	+29 910	-18 310	-31 291
22.	Tržby za drevo	tis. €	202 844,17	171 828,21	211 811,71	253 177,17	262 669,43	-31 015,95	+39 983,49	+41 365,47	+9 492,25
23.	Priemerné speňaženie dreva ihl.+list.	€·m ³	48,15	45,83	57,85	72,92	77,33	-2,33	+12,03	+15,06	+4,41
24.	Priemerné speňaženie sortim. – ihličnaté	€·m ³	43,27	37,94	63,84	86,11	73,76	-5,33	+25,90	+22,27	-12,36
25.	Priemerné speňaženie sortim. – listnaté	€·m ³	54,26	53,56	53,20	62,75	80,86	-0,70	-0,36	+9,54	+18,11
26.	Výsledok hospodárenia pred zdanením	tis. €	+4 047,36	+1 173,94	+15 607,28	+20 105,82	+7 993,82	-2 873,42	+14 433,34	+4 498,54	-12 112,00
27.	Výsledok hospodárenia po zdanení	tis. €	+3 030,03	+820,58	+12 243,66	+16 413,24	+6 176,35	-2 209,46	+11 423,08	+4 169,58	-10 236,89
28.	Priemer.evid. stav zamestnancov	osoby	3 557	3 427	3 316	3 220	3 389	-130	-111	-96	+169
29.	z toho v kategórii R	osoby	1 326	1 275	1 217	1 182	1 302	-51	-58	-35	+120
30.	v kategórii THZ	osoby	2 231	2 152	2 100	2 038	2 087	-79	-52	-62	+49
31.	Produktivita práce z prid.hodnoty	€	29 191,11	24 610,35	36 921,84	46 805,56	44 907,14	-4 580,75	+12 311,49	+9 883,71	-1 898,42



Ťažba dreva vrátane samovýroby a predaja dreva na pni

	2019	2020	2021	2022	2023
ťažba dreva celkom (m ³)	4 456 789	3 770 776	3 775 433	3 674 361	3 628 958
spracovaná kalamita (m ³)	2 346 263	1 714 586	1 370 059	1 246 678	1 717 041
ihličnaté	2 431 711	1 827 064	1 667 496	1 606 104	1 818 413
listnaté	2 025 078	1 943 712	2 107 937	2 068 257	1 810 545

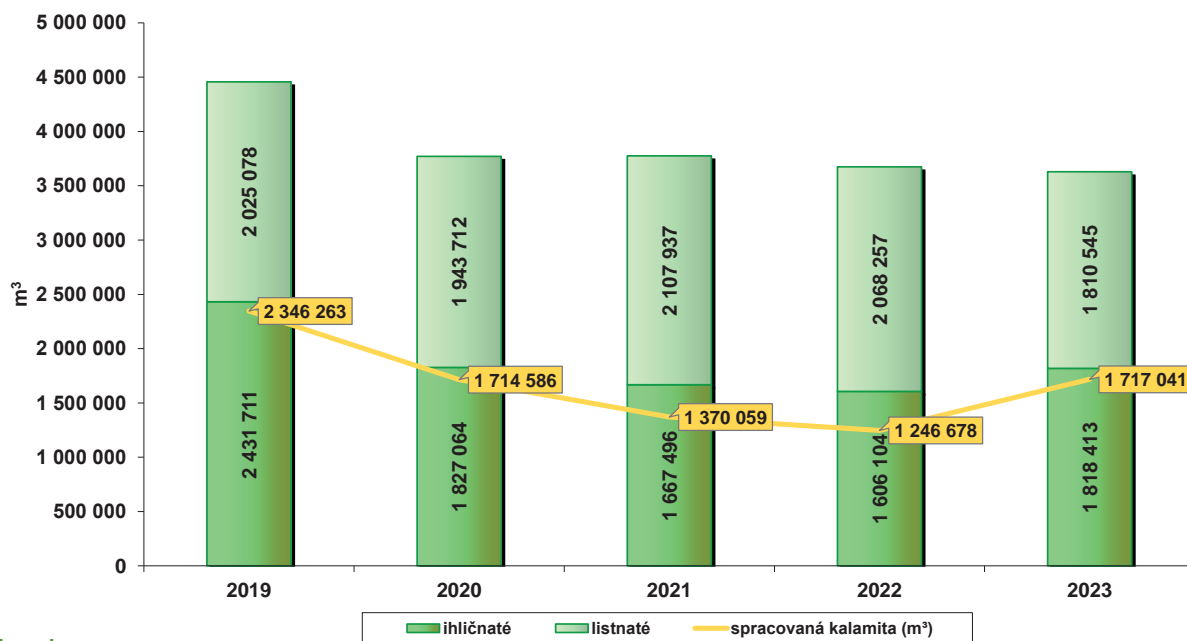
Dodávky dreva m³

	2019	2020	2021	2022	2023
ihličnaté	2 342 516	1 857 525	1 601 616	1 511 415	1 686 971
listnaté	1 870 122	1 892 131	2 059 479	1 960 730	1 709 694
export z celkových dodávok (m ³)	104 342	89 353	111 792	89 410	102 056
export z celkových dodávok (%)	2	2	3	3	3

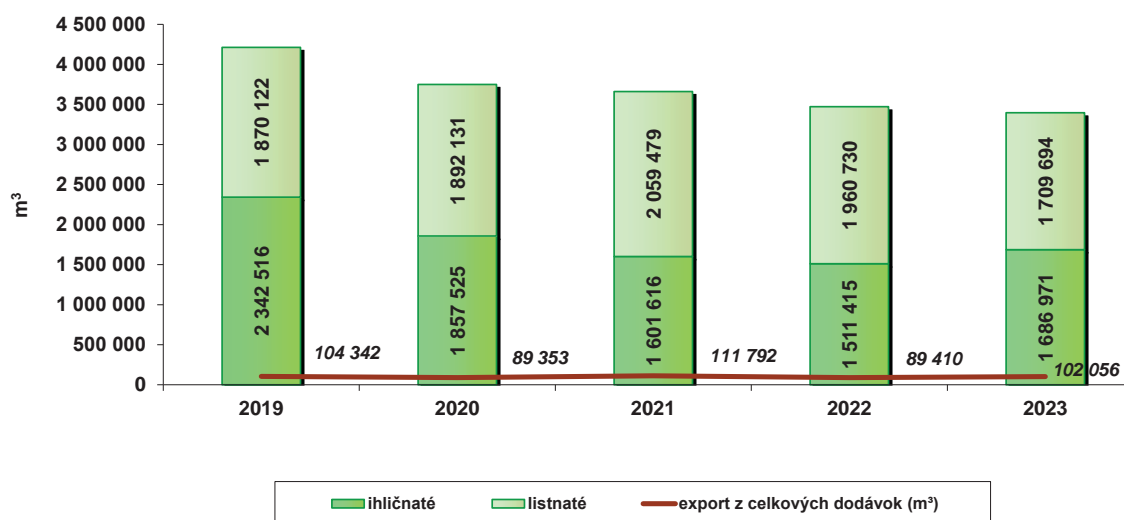

Tržby za drevo a priemerné speňaženie dreva

	2019	2020	2021	2022	2023
Tržby za drevo (mil.€)	202,84	171,83	211,81	253,18	262,67
Ø speňaženie dreva(€/m ³)	48,15	45,83	57,85	72,92	77,33
Ø speňaženie ihličnaté (€/m ³)	43,27	37,94	63,84	86,11	73,76
Ø speňaženie listnaté (€/m ³)	54,26	53,56	53,20	62,75	80,86

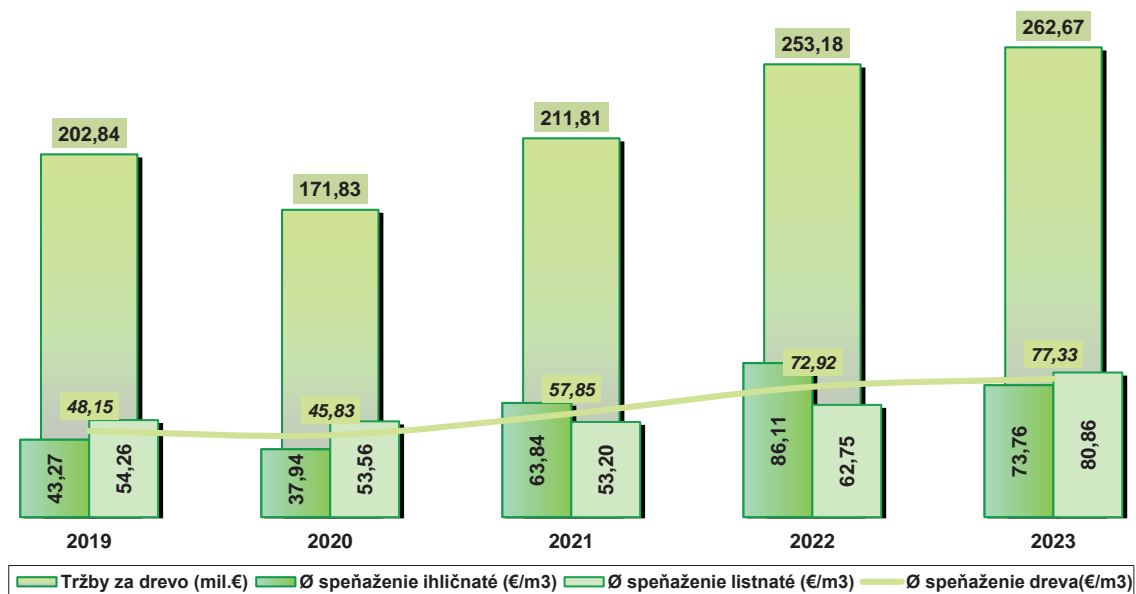

Obnova lesa

	2019	2020	2021	2022	2023
obnova lesa (ha)	7 036	7 158	5 658	4 192	3 893
z toho prirodzená obnova (ha)	3 126	2 981	2 475	1 642	1 587
podiel prirodzenej obnovy z celkovej obnovy	44%	42%	44%	39%	41%

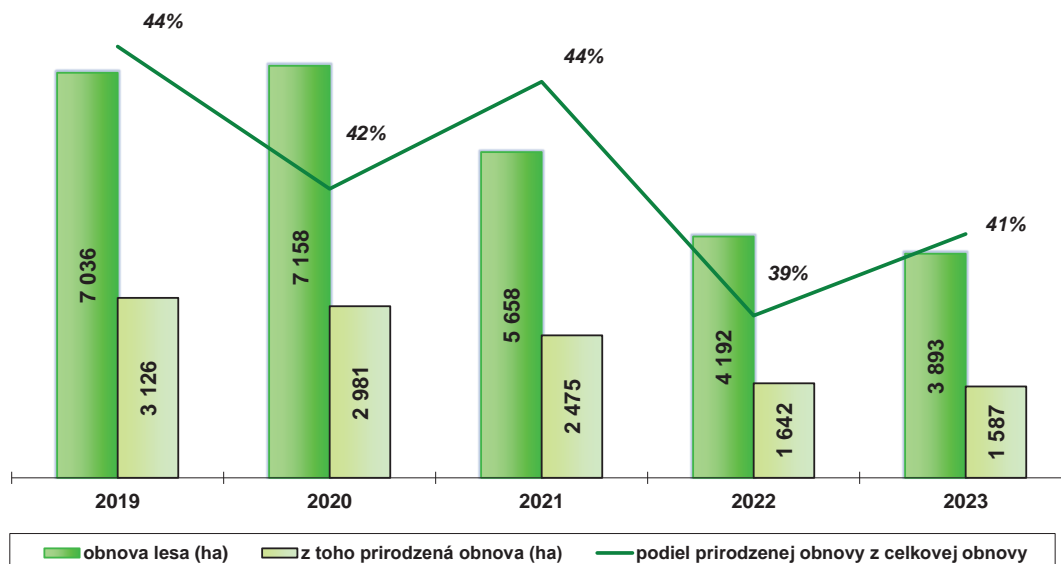



Produktivita práce z pridanej hodnoty

	2019	2020	2021	2022	2023
produktivita práce z pridanej hodnoty (€)	29 191	24 610	36 922	46 806	44 907
počet pracovníkov	3 557	3 427	3 316	3 220	3 389

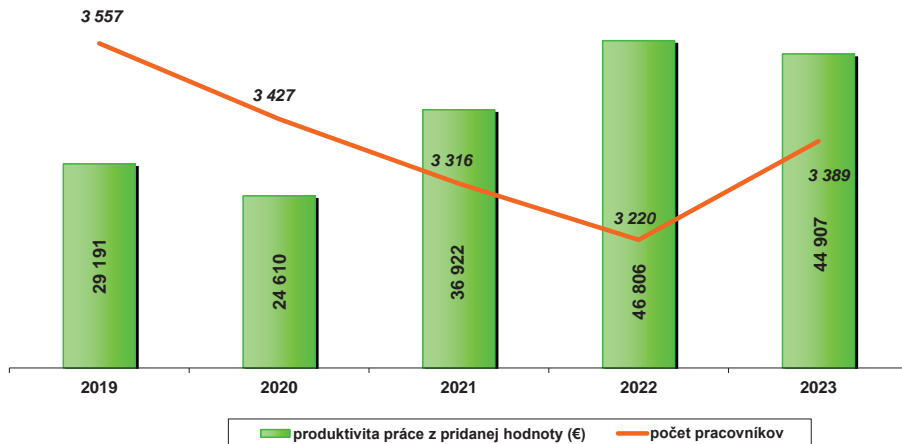

Výsledok hospodárenia výkonov súvisiacich so správou majetku a verejnoprospešnou činnosťou

Výsledok hospodárenia výkonov súvisiacich so správou majetku a verejnoprospešnou činnosťou za roky 2019 až 2023		rok 2019	rok 2020	rok 2021	rok 2022	rok 2023	
		tis.EUR	tis.EUR	tis.EUR	tis.EUR	tis.EUR	
1. Služby spojené s vysporiadaním majetku	HV	-266,32	-51,65	-52,60	-93,46	-85,10	
	Náklady	-266,32	-51,65	-52,60	-93,46	-85,10	
2. Správa vodných tokov – hradenie bystrín	HV	-541,26	-531,49	-501,52	-599,06	-575,11	
	Náklady	-630,54	-621,93	-592,04	-688,78	-674,26	
	Výnosy	89,27	90,45	90,53	89,72	99,15	
3. Protipovodňové opatrenia a odstraňovanie škôd	HV	-265,30	-829,62	-622,44	+524,89	-143,06	
	Náklady	-328,24	-957,35	-1 131,86	-109,10	-321,35	
	Výnosy	62,94	127,73	509,42	633,99	178,29	
4. Lesnícke a drevárske múzeum Zvolen	HV	-321,47	-336,45	-369,10	-488,44	-514,32	
	Náklady	-350,14	-368,68	-392,34	-513,92	-545,94	
	Výnosy	28,68	32,19	23,24	25,48	31,62	
5. Chov zubrov Topolčianky	HV	-78,54	-91,15	-66,35	-225,84	-291,05	
	Náklady	-94,37	-104,02	-134,85	-344,47	-409,41	
	Výnosy	15,83	12,87	68,50	118,64	118,37	
6. Chov koní Muráň	HV	-639,32	-586,10	-345,42	-850,22	-740,84	
	Náklady	-888,26	-881,76	-1 268,53	-1 205,31	-1 293,08	
	Výnosy	248,93	295,66	923,10	355,09	552,24	
7. Správa parkov	HV	-131,38	-86,20	-147,76	-230,76	-258,31	
	Náklady	-134,16	-86,25	-147,81	-230,76	-261,64	
	Výnosy	2,77	0,05	0,05	0,00	3,33	
8. Práca s verejnosťou	HV	-709,53	-404,98	-375,75	-541,20	-622,73	
	Náklady	-812,87	-503,16	-453,86	-636,25	-716,46	
	Výnosy	103,34	98,18	78,11	95,05	93,73	
9. Lesnícky skanzen	HV	-276,29	-227,06	-226,59	-229,64	-295,06	
	Náklady	-283,99	-235,98	-244,43	-242,04	-303,95	
	Výnosy	7,70	8,92	17,84	12,40	8,89	
SPOLU			-6 458,83	-6 289,44	-5 415,06	-5 467,46	-7 051,15

Štruktúra osobných nákladov – údaje v tis. €

Mzdové náklady spolu	rok 2023	rok 2022
	82 734,44	71 649,88
z toho:		
základné mzdy robotníkov	15 771,15	12 266,70
prémie, odmeny a jubilejné robotníkov	6 156,06	6 171,73
náhrady miezd robotníkov	5 263,34	4 029,60
základné mzdy THZ	27 330,30	22 967,72
prémie, odmeny a jubilejné THZ	17 453,45	17 616,24
náhrady miezd THZ	10 344,38	8 271,64
dohody o vykonaní práce	415,76	326,25
Priemerný mesačný zárobok na zamestnanca spolu	2,018	1,855
Priemerný mesačný zárobok kategórie R	1,738	1,571
Priemerný mesačný zárobok kategórie THZ	2,192	2,020
Odmeny členom orgánov	19,20	17,89
Zákonné sociálne poistenie	29 874,65	25 662,36
Ostatné sociálne poistenie /DDP/	1 818,20	1 588,85
Zákonné sociálne náklady spolu	6 780,51	5 258,74
z toho:		
príspevok na stravovanie zamestnancov	2 643,75	2 290,52
tvorba sociálneho fondu	997,39	900,40
osobné ochranné pracovné pomôcky	943,88	554,31
lesnícke uniformy	489,32	444,43
odchodné	1 828,97	449,61
odstupné	242,04	-43,57
zmena stavu rezerv na benefity zamestnancov podľa KZ	-1 162,15	-167,09
náhrady za dočasnú PN	379,05	397,67
lekárske prehliadky a rekondičné pobyty	54,59	76,25
finančný príspevok na rekreácie podľa § 152a ZP	199,77	200,77
iné zákonné sociálne náklady	163,90	155,44
Ostatné sociálne náklady – podnikové rekreačné zariadenia	1,78	8,29
Osobné náklady spolu	121 228,78	104 186,01

Výška ročnej odmeny – údaje v tis. €

Informácia o výške ročnej odmeny riaditeľa štátneho podniku a členov dozornej rady a o výške ich podielov na zisku podniku v zmysle §9, ods. 6 zákona č. 111/1990 Zb. o štátnom podniku:

V roku 2023 nebola vyplatená riaditeľovi štátneho podniku a členom dozornej rady ročná odmena a ani podiely na zisku za rok 2022.



Daňové a odvodové zaťaženie

		2019	2020	2021	2022	2023
Dane a odvody štátu na sociálne a zdravotné zabezpečenie za zamestnávateľa a zamestnancov	mil.€	58,10	52,30	66,63	85,58	91,98
z toho :						
Odvod daní zamestnávateľ + zamestnanci	mil.€	31,40	28,62	38,06	50,13	50,74
daň z pridanej hodnoty (odvedená)	mil.€	17,74	15,67	23,37	30,04	30,21
daň z nehnuteľností	mil.€	6,86	7,31	7,35	7,35	7,61
daň cestná	mil.€	0,12	0,09	0,08	0,07	0,08
daň z príjmu splatná	mil.€	0,00	0,00	1,27	3,80	3,50
daň z príjmov zo závislej činnosti	mil.€	6,68	5,55	5,99	8,87	9,35
Odvody na sociálne a zdravotné zabezpečenie zamestnávateľ + zamestnanci	mil.€	26,70	23,69	28,58	35,45	41,24
odvody zamestnávateľa na sociálne a zdravotné zabezpečenie	mil.€	19,15	17,05	20,56	25,70	29,65
odvody zamestnancov na sociálne a zdravotné zabezpečenie	mil.€	7,55	6,64	8,02	9,75	11,59
Počet zamestnancov	osôb	3 557	3 427	3 316	3 220	3 389
Daňové a odvodové zaťaženie na 1 zamestnanca (odvody zamestnávateľa+odvody zamestnancov+daň zo závislej činnosti)	EUR	9 386	8 530	10 423	13 763	14 925

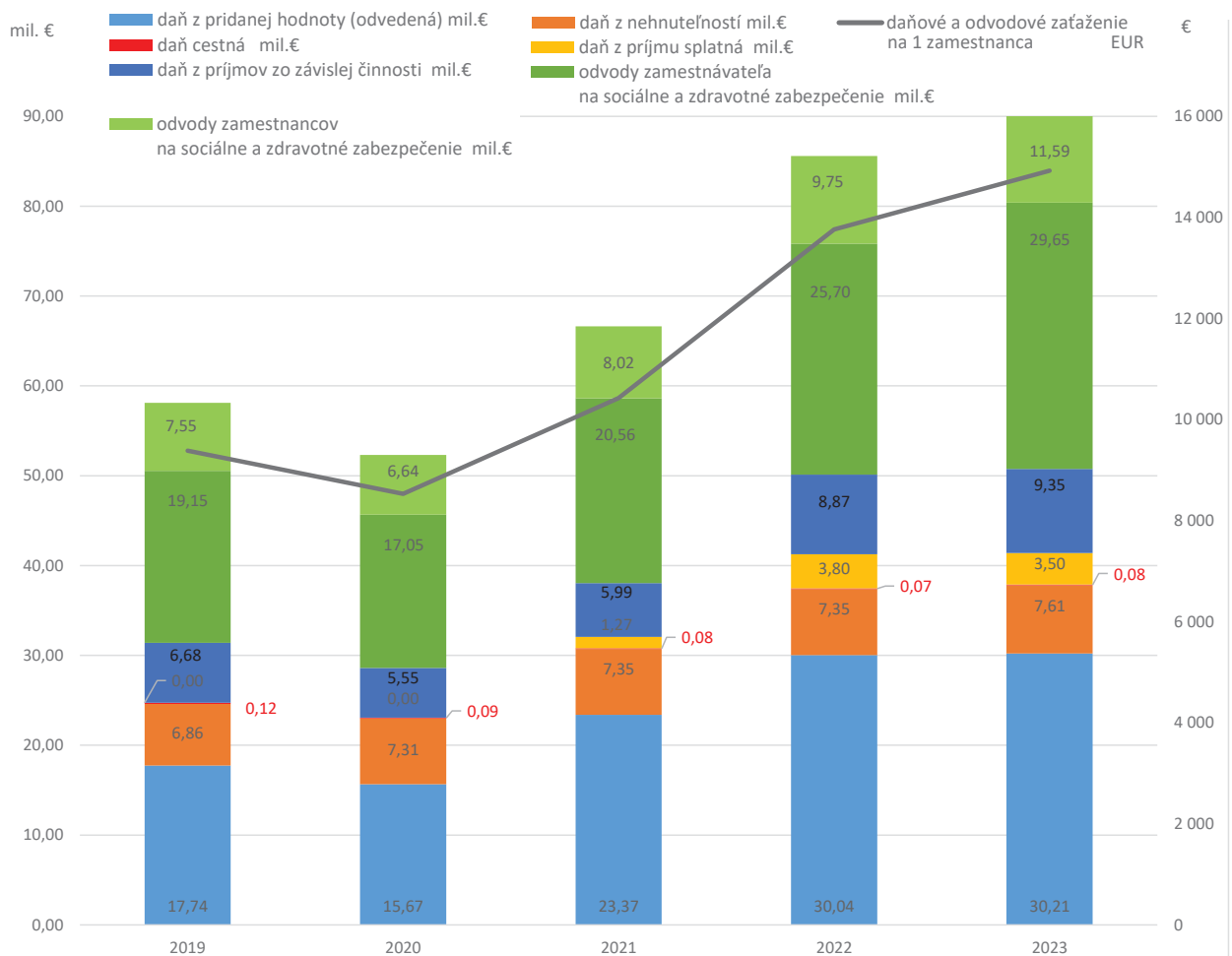

Evidencia lesných pozemkov a reprivatizácia lesov

Od začiatku reprivatizačného procesu bolo celkom odovzdaných 926 960 ha lesných pozemkov, z toho 194 533 ha súkromným lesomajiteľom, 471 039 ha pozemkovým spoločnostiam, 179 845 ha mestám a obciam, 72 240 ha cirkvám a náboženským spoločnostiam a 9 303 ha iným vlastníkom.

Z celkom odovzdaných 926 960 ha má štátny podnik Lesy Slovenskej republiky prenajatých 32 254 ha a na 874 747 ha hospodária vlastníci samostatne.

Štátny podnik LESY SR obhospodaruje k 31. 12. 2023 celkom 837 834 ha, z toho na základe správy 655 228 ha, na základe nájmu 32 254 ha a na základe zákona o pôde 143 654 ha a v režime osobitného obhospodarovania lesa podľa § 51 d zákona č. 326/2005 Z. z. 6 698 ha

Na základe ustanovenia § 34 d zákona č. 229/1991 Zb. sme prostredníctvom obcí opätovne vyzvali vlastníkov lesných pozemkov na usporiadanie užívacích práv. Tento úkon nemal podstatný vplyv na nárast žiadostí o usporiadanie užívacích vzťahov. K 31. 12. 2023 bolo zo strany vlastníkov podaných 972 žiadostí na výmeru 7476 ha. Z týchto podaní bolo vybavených 527 žiadostí o celkovej výmere 3716 ha.

V zmysle platných právnych predpisov majú LESY SR, š. p., právny vzťah k celkovej výmere 853 765 ha. Vo vlastnej rézii obhospodaruje podnik 646 124 ha štátnych LP a 9 104 ha LP, ktoré sú evidované ako štátne, ale ku ktorým prebiehajú konania o vlastníctve. Nájomnými zmluvami bolo prenajatých inému obhospodarovateľovi 11 386 ha lesných pozemkov vo vlastníctve SR a 4 545 ha lesných pozemkov vo vlastníctve neznámych vlastníkov.

Realizáciou § 104i zákona 543/2002 Z. z. o ochrane prírody a krajiny bolo k 31. 12. 2023 z účtovnej evidencie vyradených 58052 ha lesných pozemkov.





Žiadosti o vrátenie lesných pozemkov

Ukazovateľ	Merná jednotka	I.r.	Spolu od začiatku reprivatizácie	odovzdané vlastníkom	prenajaté od vlastníkov		
a	b	c	1	2	3		
Žiadosti o vrátenie vlastníckych a užívacích práv k lesným pozemkom	počet	1	972				
	ha	2	7 476				
pôvodné žiadosti do 31.12.2021 vybavené spolu	počet	3	87 744	x	14730		
	ha	4	907 750	x	34370		
Žiadosti vybavené kladne	počet	5	506				
– fyzicky odovzdané lesné pozemky (z r. 1 a 2)	ha	6	3693				
v tom žiadosti (z r. 5 a 6)	súkromných lesomajiteľov r.7		počet	7	394		
	r. 8		ha	8	1 454		
	pôvodné údaje	žiadosti do 31.12.2021		počet	9	65 871	x
		vybavené odovzdaním		ha	10	906 779	877977
		žiadosti do 31.12.2021 považované za vybavené		počet	11	21 924	x
				ha	12	32 715	x
	pozemkových spoločenstiev (urbárov, komposesorátov, želiarov a iných)		počet	13	42		
			ha	14	1 061		
	miest a obcí		počet	15	8		
			ha	16	92		
	cirkví		počet	17	12		
			ha	18	536		
	iných vlastníkov		počet	19	50		
			ha	20	550		
Žiadosti vybavené – uzavretá NZ	počet	21	21	len NZ uzatvorené zo žiadostí v riadku 1			
nájomca LESY SR š.p. (z r. 1 a 2)	ha	22	23	len NZ uzatvorené z výmery v riadku 2			
Žiadosti vybavené – spolu	počet	23	527				
	ha	24	3716				
Žiadosti vo vybavovaní	počet	25	445				
rozpracované (z r. 1 a 2)	ha	26	3760				
Kontrolný súčet (r. 1 až 26)	x	99	2 048 121				



Prehľad o obhospodarovanej výmere lesného pôdneho fondu

Vlastnícka štruktúra		l.r.	Skutočnosť k 31.12. 2023		Očakávaný stav k 31.12. 2024	
			počet subj.	výmera (v ha)	(v ha)	
a		b	1	2	3	
Celková užívaná výmera LPF r. 1 = r. (2+7)		1	x	837834	809484	
Vo vlastníctve SR – spolu r. 2 = r. (3+6)		2	x	655228	642755	
	a) nesporné obhospodarované	4	x	646124	631785	
	b) sporné obhospodarované	5	x	9104	10970	
Neštátne – spolu r. 7 = r. (8+9+12)		7	13548	182606	166729	
v	V zmluvnom nájme od neštátnych subjektov, celkove		8	13103	32254	26269
	základe nájmu zo zákona (r. 10+11)		9	445	143654	134748
	v tom	požiadané vo vybavení	10	445	3760	1461
		nepožiadané o usporiadanie vzťahov	11	0	139894	133287
	Vo vlastníctve neštátnych subjektov, na základe rozhodnutia §51 d OOL		15	x	6698	5712
Kontrolný súčet (r. 1 až 13)		99	27541	2 657 156	2 563 200	

Prehľad o odovzdaných a prenajatých lesoch v ha od začiatku reprivatizácie procesu do 31.12.2023

celkom	Súkromní vlastníci				Spoločenské útvary				Mestá a obce				Cirkevné a náboženské spolky			
	Odovzdané				Odovzdané				Odovzdané				Odovzdané			
	od 1.1.2022				od 1.1.2022				od 1.1.2022				od 1.1.2022			
	celkom	od 1.1.2022	od 1.1.2022	od 1.1.2022	celkom	od 1.1.2022	od 1.1.2022	od 1.1.2022	celkom	od 1.1.2022	od 1.1.2022	od 1.1.2022	celkom	od 1.1.2022	od 1.1.2022	od 1.1.2022
	2	3	4	5	6	7	8	9	10	11	12	13	14	15	16	17
	194 533	193 056	1 454	23	471 039	469 978	1 061	0	179 845	179 753	92	0	72 240	71 704	536	0

celkom	Iní vlastníci				Celkom				Lesy štátne na základe správy k 31.12.2021 podľa účtovnej evidencie	Lesy štátne odovzdané ochrana prírody po 1.4.2022 podľa účtovnej evidencie
	Odovzdané				Odovzdané					
	Z toho				Z toho					
	celkom	od 1.1.2022	od 1.1.2022	od 1.1.2022	celkom	od 1.1.2022	od 1.1.2022	od 1.1.2022	26	27
	18	19	20	21	22	23	24	25	26	27
	9 303	8 753	550	0	926 960	923 244	3 693	23	730 261	58 052



Prehľad o lesných pozemkoch podľa právneho vzťahu k 31.12.2023

Výmera spravovaných lesných pozemkov v ha	Špecifikácia právneho vzťahu							
	SR na základe správy			na základe nájmu	neštátne na základe zákona č.			na základe nájmu
	vlastníctvo SR nesporné	vlastníctvo SR sporné	vlast. SR prenechané iným subj. NZ	zmluvou prenajaté od iných subj.	326/2005 Z.z. § 51 d OOL	326/2005 Z.z. § 51 c PÚ	229/1991 Zb. podľa § 22 NZZ	326/2005 Z.z. § 51 b neznámi vlastníci prenajaté obhospodarovateľovi
1	2	3	4	5	6	7	8	9
853 765	646 124	9 104	11 386	32 254	6 698	0	143 654	4 545
			666 614				143 654	

VYSVETLIVKY:

1. Celková výmera LP v užívaní organizácie
2. Vlastníctvo SR (štátu)
3. Spory medzi obcami, cirkvou, resp. iných subjektov (súdnych konaniach)
4. LP prenechané na užívanie iným subjektom nájomnou zmluvou
5. Obhospodarovanie na základe nájomných zmlúv od iných vlastníkov
6. Obhospodarovanie po zápise rozhodnutia o osobitnom obhospodarovaní lesa
7. Užívanie povinnej osoby so starostlivosťou riadneho hospodára
8. Obhospodarovanie podľa zákona č. 229/1991 Zb. o pôde (nájom zo zákona – neštátne neodovzdané)
9. LP vo vlastníctve neznámych, nezistených vlastníkov, prenajaté inému obhospodarovateľovi NZ alebo NZ na NV uzatvorená v rámci reprivatizačného procesu súbežne s dohodou o odovzdaní LP budúcemu obhospodarovateľovi



Lesná produkcia

Pestovná činnosť

Priame náklady (PN) pestovnej činnosti (PČ) bez rezerv boli plánované v celkovej sume 21 593,13 tis. €. Skutočné čerpanie (26 159,02 tis. €) bolo vyššie o 4 565,89 tis. €. K nečerpaniu plánovaných nákladov došlo pri väčšine výkonov, najvýraznejšie pri výkonoch ochrana lesa o 620,43 tis. €, čistenie plôch po ťažbe o 590,61 tis. €, ochrana MLP pred burinou o 330,64 tis. €, odstraňovanie tenčiny a krov o 206,95 tis. €, ochrana MLP pred zverou o 174,86 tis. € a oplocovanie MLP 169,05 tis. € z dôvodu neplnenia plánovaných úloh v technických jednotkách. Prekročenie plánovaných nákladov bolo pri výkone prečistky o 171,78 tis. €, obnova lesa o 163,74 tis. € a celoplošná príprava pôdy o 2,05 tis. € v nadväznosti na prekročenie plánovaných úloh v technických jednotkách.

Plán PČ v technických jednotkách bol splnený na nosnom výkone obnova lesa a prečistky. Okrem toho boli prekročené technické jednotky na výkone celoplošná príprava pôdy. Plánované technické jednotky na ostatných výkonoch neboli splnené.

Spolupôsobenie pri prirodzenej obnove bolo splnené iba na 14,3%, kde k plneniu naplánovaného výkonu sedem organizačných zložiek OZ ani nepristúpilo. Hnojenie lesných porastov bolo splnené na 24,4%, ročný plán bol však len 5,2 ha. Vyvetvovanie lesných porastov bolo splnené na 49,1%, kde sa na neplnení podieľali najmä organizačné zložky OZ Tatry o 28 ha a OZ Sever o 18 ha. Tieto dve kalamitné organizačné zložky presunuli dodávateľské kapacity na výkony súvisiace so zabránením šírenia podkôrneho hmyzu. Organizačná zložka OZ Podunajsko nespĺnila tento výkon o 19 ha z dôvodu výkyvov počasia, následkom ktorých boli územia plánované pre uvedený výkon zaplavené vodou.

Výkon odstraňovanie tenčiny a krov bol celkovo plnený na 64,4% (neplnenie o 865 ha). Za plánovanými úlohami najviac zaostala Organizačná zložka OZ Podunajsko (neplnenie o 453,16 ha) z dôvodu extrémnych výkyvov počasia, kde podmáčanú jar a začiatok leta vystriedali nadmerné letné horúčavy. Následne s ohľadom na akútne potreby bolo v rámci obmedzeného času a dodávateľských kapacít uprednostnené splnenie výkonu prečistky.

Ošetrovanie MLP bolo splnené na 65,6%, za plánom najviac zaostal OZ Podunajsko o 79,13 ha, kde boli dodávatelia prác presunutí na realizáciu nevyhnutnejších výkonov. Pomerne vysoké neplnenie o 1 024,31 ha (plnenie plánu na 90,7%) bolo na výkone ochrana MLP pred burinou. Na neplnení najvýraznejšie zaostal najmä OZ Sever o 426 ha, OZ Karpaty o 260,86 ha a OZ Poľana o 182 ha, pričom nespĺnenie plánu súviselo s ponechaním časti plôch bez zásahu na tienenie sadeníc burinou a trávou na stanovištiach exponovaných teplom a suchom. Oplocovanie mladých lesných porastov bolo splnené na 91%. Za plánovanými úlohami najviac zaostal OZ Podunajsko o 26 ha z dôvodu narastania problémov s nedostatkom zabezpečenia potrebného množstva, resp. kapacity pracovnej sily (vyšší vekový priemer), dôvodom je vysoká fyzická náročnosť stavby oplôtkov v odľahlom teréne. Ochrana MLP pred zverou bola splnená na 96,8% s nespĺnením plánu o 372,96 ha. Plán nespĺnila organizačná zložka OZ Sever o 493,4 ha a OZ Považie o 30 ha z dôvodu odstúpenia od rámcových dohôd s dodávateľmi a OZ Východ o 112,6 ha z dôvodu nepriaznivých klimatických podmienok.

Výkon ochrana lesa (OL) bol splnený na 73,93% (neplnenie o 620,43 tis. €). Najväčšie neplnenie bolo na organizačnej zložke OZ Horehronie (o 210,85 tis. €). Z naplánovaných podvýkonov neplnila organizačná zložka najmä podvýkon OL pred ohryzom a lúpaním zverou-obaľovaním vetvami o 44,66 tis. €, podvýkon OL-porast hygiena asanácia zvyškov s pálením o 39,24 tis. € a podvýkon OL – porastová hygiena – asanácia zvyškov štiepkovaním o 38,19 tis. €. Najvyššie neplnenie voči plánu bolo na podvýkone OL porastová hygiena – asanácia zvyškov štiepkovaním o 99,66 tis. €. Za plánom zaostala organizačná zložka OZ Tatry s neplnením o 59,78 tis. € z dôvodu uprednostnenia podvýkonu čistenie plôch po ťažbe s pálením. Ostatné organizačné zložky, OZ Považie (1,18 tis.€), OZ Horehronie (38,19 tis.€) a OZ Šariš (0,51 tis. €), k naplánovanému podvýkonu ani nepristúpili.

Z porovnania plánovaných a skutočne vykonaných úloh v obnove lesa vyplynulo vysoké prekročenie plánu, ktoré bolo dané zvýšeným rozsahom prirodzenej obnovy. Oproti plánovaným 807 ha sa zrealizovalo 1 587 ha, plán na výkone najvýraznejšie prekročila organizačná zložka OZ Tribeč o 323,27 ha, OZ Podunajsko o 73,39 ha a OZ Vihorlat o 56,61 ha. V umelej obnove bol plán prekročený o 11 ha, oproti plánovaným 2 294 ha sa zrealizovalo 2 305 ha. Parciálne tento výkon nespĺnila organizačná zložka OZ Podunajsko o 16 ha (nedostatok topolových sadeníc) a OZ Karpaty (o 2 ha).



Z celkovej obnovy lesa 3 893 ha pripadlo 1 656,1 ha (43%) na prvé zalesňovanie, 649,1 ha (17%) na opakované zalesňovanie a 1 587,4 ha (41%) na prirodzenú obnovu.

K prekročeniu plánu na výkone prečistky o 460 ha prispela najvýraznejšie organizačná zložka OZ Gemer o 116,47 ha, OZ Poľana o 92,73 ha a OZ Podunajsko 87,53 ha presunom dodávateľských kapacít najmä z nenaplneného výkonu ochrana MLP pred burinou a ostraňovanie tenčiny a krov. Organizačná zložka OZ Karpaty plán nespĺnila o 148,52 ha z dôvodu nedostatku kapacít u dodávateľa prác.

Priemerné skutočné PN na technickú jednotku presiahli v celopodnikovom priemere plánované hodnoty výraznejšie pri výkone spolupôsobenie pri prirodzenej obnove o 53%, oplocovanie MLP o 42%, pri ošetrovaní MLP o 22%, pri odstraňovaní tenčiny a krov o 12%, vo vyvetvovaní lesných porastov o 9%. Výrazne nižšie boli pri výkone prečistky o 38%, pri hnojení lesných porastov o 37%, čistenie plôch po ťažbe o 12% a na výkone ochrana MLP pred zverou o 4%. Navýšenie pri výkone spolupôsobenie pri prirodzenej obnove je spôsobené spôsobom účtovania podvýkonu 99 používanom pri uvoľňovaní prirodzeného zmladenia v génových základniach, pri ktorom sa často využíva spôsob hodinovej sadzby (nie plochy). U ostatných výkonov priemerné skutočné PN na technickú jednotku oscilovali okolo plánovaných priemerných PN v rozpätí od -1% až +2%.

V medziročnom porovnaní boli priemerné PN na technickú jednotku nižšie pri výkone celoplošná príprava pôdy o 12%. U ostatných výkonov bol zaznamenaný nárast spôsobený vyššími cenami služieb a materiálu na technickú jednotku v PČ.

Ťažbová činnosť

V roku 2023 bola ťažba naplánovaná v objeme 3 389 467 m³, z toho 1 558 957 m³ ihličnatého dreva a 1 830 511 m³ listnatého dreva. Plán ťažby bol splnený na 107,07%, skutočná výška ťažby bola 3 628 958 m³ (+239 491 m³). Plán ihličnatej ťažby bol splnený na 116,64%, skutočná výška ťažby 1 818 413 m³. Plán listnatej ťažby bol splnený na 98,91%, skutočná výška ťažby 1 810 545 m³. Výška ťažby priebežne klesá od roku 2018. Medziročne sa objem ťažby znížil o 1,24% (-45 403 m³).

Plán ihličnatej ťažby bol prekročený o 259 456 m³ z dôvodu prekročenia náhodnej ihličnatej ťažby o 306 tis. m³. Plán listnatej ťažby nebol splnený (-19 965 m³) z dôvodu nespĺnenia plánovaného objemu obnovnej listnatej ťažby o 92 tis. m³ a objemu výchovnej listnatej ťažby o 60 tis. m³. Schodok plánovaného objemu listnatej ťažby bol kompenzovaný v listnatej náhodnej ťažbe, v ktorej došlo k prekročeniu plánu o 126 tis. m³.

Plán obnovnej úmyselnej ťažby v objeme 1 298 910 m³ bol splnený na 91,02% (-117 tis. m³). Plán bol nespĺnený v obnovnej ihličnatej ťažbe o 14,99% a listnatej ťažbe o 8,10%.

Plán objemu dreva z výchovnej úmyselnej ťažby vo výške 799 974 m³ bol splnený na 86,89% (-105 tis. m³). Výchovná ihličnatá ťažba bola splnená na 78,30% (-44 920 m³), výchovná listnatá ťažba na 89,88% (-59 987 m³). Dôvodom nespĺnenia plánovaného objemu výchovnej ťažby bolo nespĺnenie plánu prebierok o 4 458 ha (plán 25 385 ha, plnenie 82,44%).

Plánovaný objem dreva z náhodnej ťažby 1 285 280 m³ bol prekročený o 33,59% (+431 762 m³).

Plánovanú výšku ťažby splnili, resp. prekročili všetky OZ, s výnimkou OZ Karpaty (plnenie 98,91%, -3 tis. tis. m³). Plánovaná výška ťažby bola najvýraznejšie prekročená na kalamitných OZ Tatry (plnenie 124,32%, +81 tis. m³), OZ Horehronie (plnenie 108,86%, +46 tis. m³) a OZ Poľana (plnenie 113,62%, +37 tis. m³).

Plánovanú výšku obnovnej ťažby splnili OZ Tribeč (106%), OZ Tatry (111%) a OZ Gemer (105%). Najvýraznejšie neplnenie obnovnej úmyselnej ťažby bolo na OZ Východ (69,62%, -48 tis. m³) z dôvodu výrazného prekročenie plánu náhodnej ťažby (+74 tis. m³). Nespĺnenie plánu obnovnej úmyselnej ťažby na väčšine OZ bolo ovplyvnené najmä výrazným prekročením plánu náhodnej ťažby na všetkých organizačných zložkách OZ, ako aj príkaznými listami PL GR 2023-02, obmedzujúcim vykonávanie obnovných úmyselných ťažieb od 05. 04. 2023 na všetkých OZ a PL GR 2023-03 obmedzujúcim vykonávanie OÚ ťažieb od 11. 05. 2023 na obnovných prvkoch s podielom SM/JD nad 30%.

Výchovné ťažby boli plánované v rozsahu 59% z bilancovaných úloh (43 056 ha). Plán výchovných ťažieb nespĺnila žiadna organizačná zložka. Dôvodom bol rozsah kalamity nad plánovaný objem, ktorý obmedzil ich vykonávanie na základe legislatívnej povinnosti prednostnej ťažby chorých a poškodených stromov, vyplývajúcej z § 28 zákona o lesoch. V absolútnom vyjadrení bolo najvýraznejšie neplnenie plánu výchovnej ťažby na OZ Karpaty (-980 ha, plnenie 75%). Dôvodom neplnenia boli aj zmenené podmienky v projekte Climaforceelife.

Plán výchovných ťažieb do 50 r. (11 995,02 ha) bol splnený na 87,71% (-1 474,02 ha). Plán VÚ -50 r. bol

splnený na piatich OZ – Podunajsko (plnenie 101,99 %), Tribeč (plnenie 106,74 %), Gemer (plnenie 103,29 %), Východ (123,53%) a Šariš (100,32 %). Najvýraznejšie neplnenie v absolútnom vyjadrení bolo na OZ Karpaty (plnenie 76,45%, -446,75 ha) a kalamitných OZ Tatry (75,01%, -206,65 ha), Horehronie (55,07%, -229,21 ha) a Poľana (72,46%, -382,88 ha).

Podiel náhodnej ťažby na celkovej po postupnom klesaní od roku 2018 (52,95%) medziročne stúpol z 33,93% na 47,32%. Podiel náhodnej ihličnatej na celkovej ihličnatej ťažbe bol 81,73% a podiel náhodnej listnatej na celkovej listnatej ťažbe 12,75%. Najvyšší objem náhodnej ťažby bol zrealizovaný na OZ Horehronie (552 tis. m³), OZ Tatry (366 tis. m³) a OZ Sever (227 tis. m³), na ktorých bol aj najvyšší podiel náhodnej na celkovej vykonanej ťažbe – OZ Horehronie (97,14 %), OZ Tatry (87,99%) a OZ Sever (71,97 %).

Objem ponechanej hmoty v sledovanom období predstavoval 105,8 tis. m³, z toho náhodná nevykonaná ťažba 101,7 tis. m³ a výchovná ponechaná ťažba 3,8 tis. m³. Spracovanie ležaniny z náhodnej nevykonanej ťažby bolo v objeme 24 tis. m³ (OZ Sever 14 tis. m³, OZ Tatry 5 tis. m³).

Priemerné náklady na výrobu dreva po OM 21,18 €/m³ boli v porovnaní s plánovanými 21,94 €/m³ o 3,49% (0,77 €/m³) nižšie. Dôvodom nižšieho priemerného nákladu bola zmena pomeru plánovaných druhov ťažieb, najmä nižší podiel nákladnejších výchovných ťažieb a vysoký podiel náhodných ťažieb. Zníženie priemerných nákladov na výrobu dreva po OM bolo zapríčinené aj poklesom cien pohonných látok – zníženie priemernej ceny motorovej nafty v II. kvartáli 2023 a znížením priemernej ceny poľnohospodárskych výrobkov v II. a III. kvartáli 2023, ktoré sa premietlo do úpravy plánovacích sadzieb koeficientami k2 a k3. V porovnaní s priemerným nákladom na výrobu dreva po OM v roku 2022 (18,03 €/m³) bol skutočný priemerný náklad vyšší o 17,44% (3,14 €/m³).

Celkový podiel obnovnej úmyselnej ťažby realizovanej princípmi prírody blízkeho hospodárenia v lese (PBHL) bol 70,61% (834 tis. m³). Celkový podiel výchovných úmyselných ťažieb realizovaných uplatňovaním PBHL bol 50,13% (PBHL VÚ -50 r. 44,15%, PBHL VÚ +50 r. 56,17%). Vyššia sila výchovných zásahov pri prebudove na PBHL (36,47 m³/ha PBHL, 30,10 m³/ha bežné hospodárenie) kompenzovala nižší objem dreva zo zrealizovaných výchovných ťažieb.

Podiel zásob dreva k 31. 12. 2023 (293 499 m³) z ročného plánu ťažby predstavuje 8,65%. Medziročne sa stav zásob dreva k 31. decembru zvýšil o 13,12%.

Ukazovatele ťažbovej činnosti 2023

Por. číslo	Ukazovateľ	Mer. jedn.	Ročný plán	Časový plán	Skutočnosť	Rozdiel skut.-čas.plán	Skutočnosť min. roka	Rozdiel skut.-min. r.
a	b	c	2	3	4	5	6	7
1.	Ťažba dreva celkom	m ³	3 510 000	3 510 003	3 674 361	164 357	3 775 433	-101 073
2.	z toho ihličnatá	m ³	1 428 121	1 428 122	1 606 104	177 982	1 667 496	-61 392
3.	listnatá	m ³	2 081 878	2 081 881	2 068 257	-13 624	2 107 937	-39 681
4.	Ťažba dreva cudzími	m ³	3 248 466	3 248 469	3 309 778	61 309	3 456 697	-146 919
5.	Prebierky celkom	ha	26 205	26 204	21 361	-4 844	20 365	995
6.	Prebierky do 50 rokov	ha	11 783	11 783	9 232	-2 551	8 741	491



Vyhodnotenie ochrany lesa za rok 2023

Priebeh počasia v roku 2023 nebol tak extrémne horúci a suchý, ako bol v roku 2022, čo malo vtedy za následok výrazne vyššie odchyty podkôrneho hmyzu a vyšší výskyt poškodení porastov suchom. Rok 2023 bol miernejší teplotne a výdatnejší zrážkovo. Je vidno, že zimy bývajú posledné roky nadpriemerne teplé. Zrážky boli podpriemerné v jarňých mesiacoch, v júni a júli. Nepozorovali sa plošné problémy v lesných porastoch po poškodení suchom z roku 2022.

Priemerná denná teplota vzduchu v roku 2023
Slnač

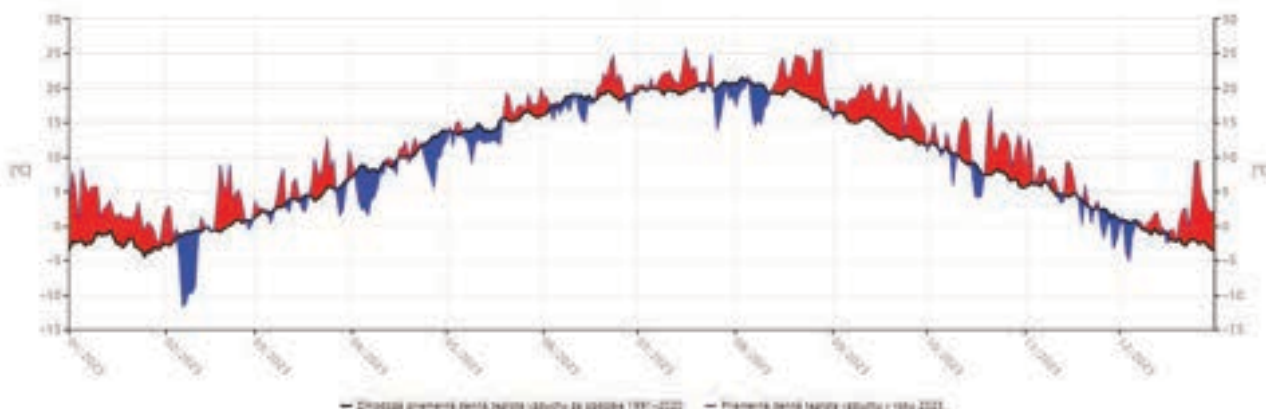

Kumulatívny úhrn atmosférických zrážok v roku 2023
Slnač

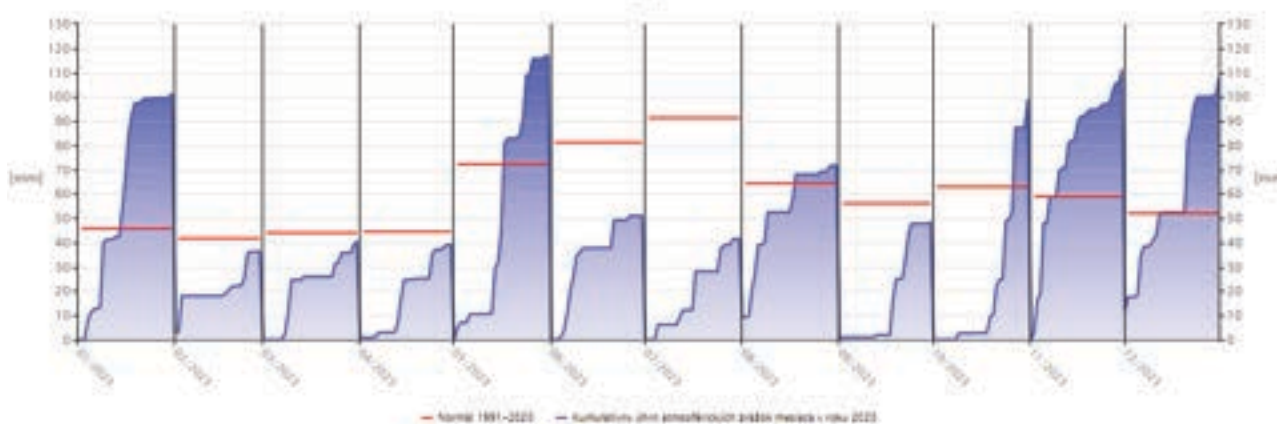

Evidencia odchytoz – lapače

V roku 2023 sa inštalovalo 7 321 ks lapačov na lykožrúta smrekového (LS), čo je piaty rok po sebe klesajúci trend. Priemerné odchyty stúpili oproti minulému roku takmer u všetkých OZ.



Pribeh rojenia L. smrekového v r. 2023

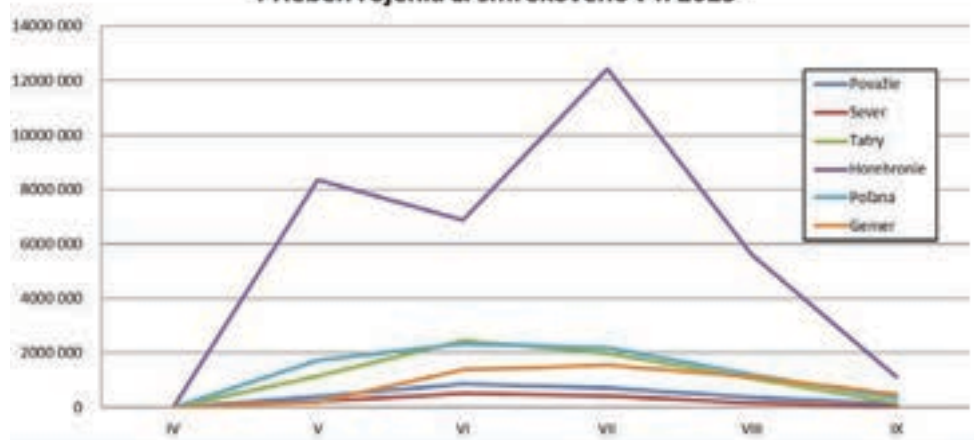

Pribeh rojenia L. lesklého v r. 2023

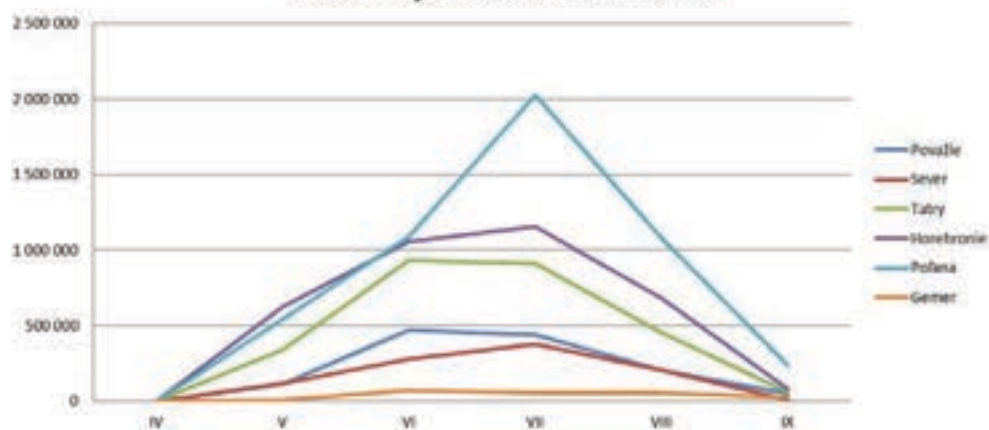

Evidencia odchytnov – lapáky – smrek, borovica

V roku 2023 sa nainštalovalo 2 097 ks lapákov. Rozsah kalamity na všetkých kalamitných OZ určuje prioritu jej spracovania a zároveň sa znižuje výmera smrekových porastov, kde má význam inštalovať lapáky.



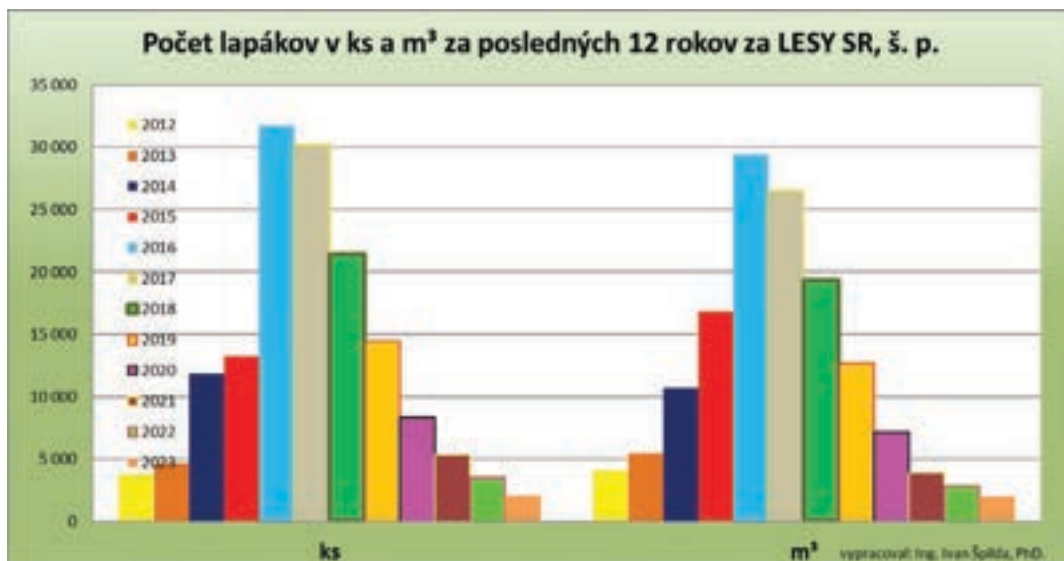

Podľa stupňov napadnutia lapákov sa v roku 2023 zvýšil podiel silno napadnutých lapákov a znížil sa podiel slabó a stredne napadnutých lapákov.

Priebeh stupňa napadnutia lapákov



Evidencia odchytnov – lapáky – jaseň

Všeobecný zdravotný stav jaseňových porastov je dlhodobo zlý a zhoršujúci sa. Rozsah poškodenia hubovými a hmyzími škodcami v mnohých prípadoch spôsobuje rozpad týchto porastov, rekonštrukcie porastov. Malá výhoda jaseňa oproti smreku je v tom, že netvorí rozsiahle komplexy súvislých porastov, ale je väčšinou zmiešaný s inými listnácami. Každoročne sa prevádzkovými kontrolami sleduje realizácia opatrení ako kladenie lapákov, porastová hygiena. Tá je často najväčší problém.

V roku 2023 bolo inštalovaných celkovo 348 ks jaseňových lapákov. Ich počet od roku 2014 klesá a je najnižší od začiatku monitorovania. Lapáky vykázali v priemere stredné naletenie lykokazom jaseňovým, čo len potvrdzuje jeho početnosť a vysoké riziko jeho šírenia v jaseňových porastoch.



Evidencia odchytoŤ – kôrky

Ochrana sadeníc na kalamitných plochách proti tvrdoňovi smrekovému a lykokazovi sadenicovému má klesajúci trend. Kým v roku 2015 robilo ochranu kôrkami 9 závodov, v roku 2023 už len OZ Horehronie so slabými odchytmí. Tlak tvrdoňa a lykokaza sa vyskytuje len lokálne.

Aktuálny stav kalamity

Počiatočný stav kalamity k 1.1.2023 bol 320 016 m³. Prírastok kalamity bol v objeme 2 139 946 m³. Spracovalo sa 1 789 220 m³. Vzhľadom na to ostáva spracovať 670 743 m³ drevnej hmoty.

Skutočný stav kalamity a stav odchytoŤ škodcov je alarmujúci. Na prvom mieste musí byť spracovanie aktívnych chrobačiarov včas, pred ich vyletením. Všetko vyťažené a atraktívne drevo musí byť z porastov vyvezené aby neohrozovalo okolité porasty. Ak sa vyviezť nedá, musia byť kmene asanované chemicky alebo odkôrnením. Následné opatrenia po spracovaní kalamity sú prísna porastová hygiena, uhadzovanie zvyškov po Ťažbe s následnou asanáciou pálením, štiepkovaním alebo chemicky včas, aby nedošlo k vyleteniu následnej generácie lykožrúta lesklého.

Prioritou ochranných opatrení musí byť zastavenie šírenia podkôrneho hmyzu a šírenia podkôrnikovej kalamity do zdravých smrekových porastov. Ako vidno na grafe, objem nahlásenej podkôrnikovej kalamity alarmujúco stúpa.

Nahlásená podkôrniková kalamita za LESY SR, š.p., v m³

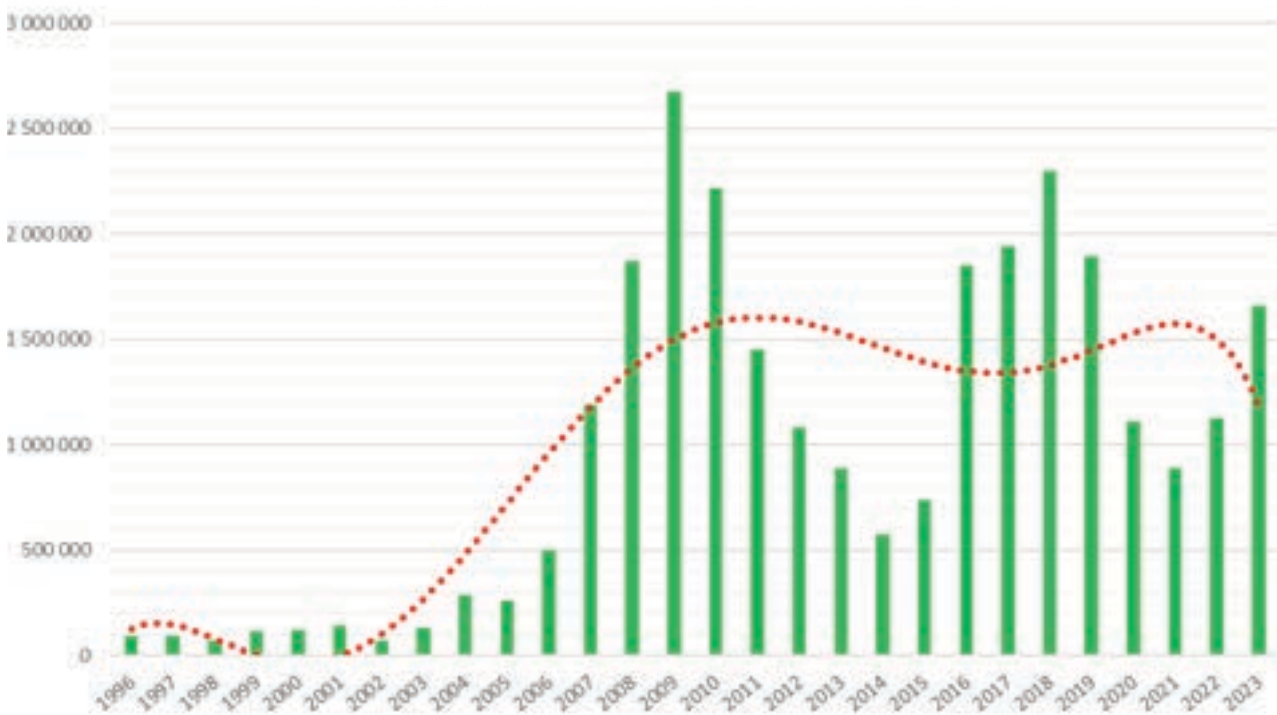



Na poslednom grafe môžeme vidieť, že nástup podkôrnikovej kalamity súvisel s predchádzajúcou živelnou kalamitou po kalamitách z rokov 2004 a 2014 no teraz nám stúpa podkôrnikova kalamita bez predchádzajúcej živelnej.

Porovnanie kalamit od r. 2002 v m³ - nahlásená

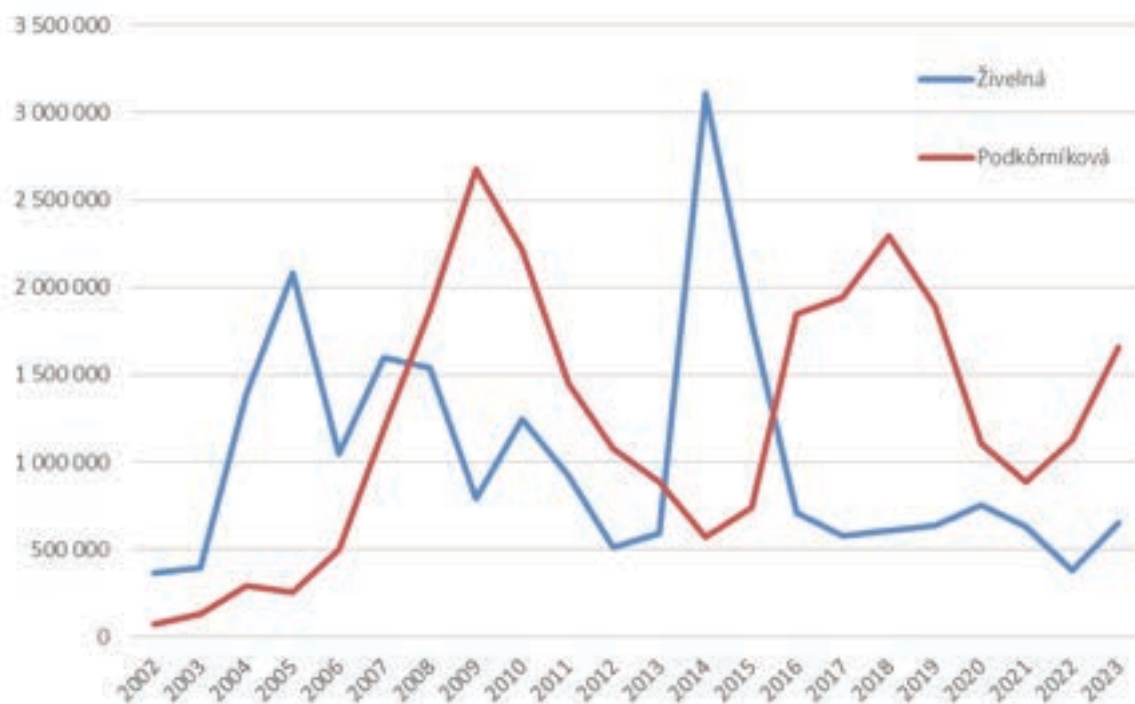

Stav a spracovanie kalamity od roku 2018.

Stav a spracovanie kalamity od roku 2018 v m³

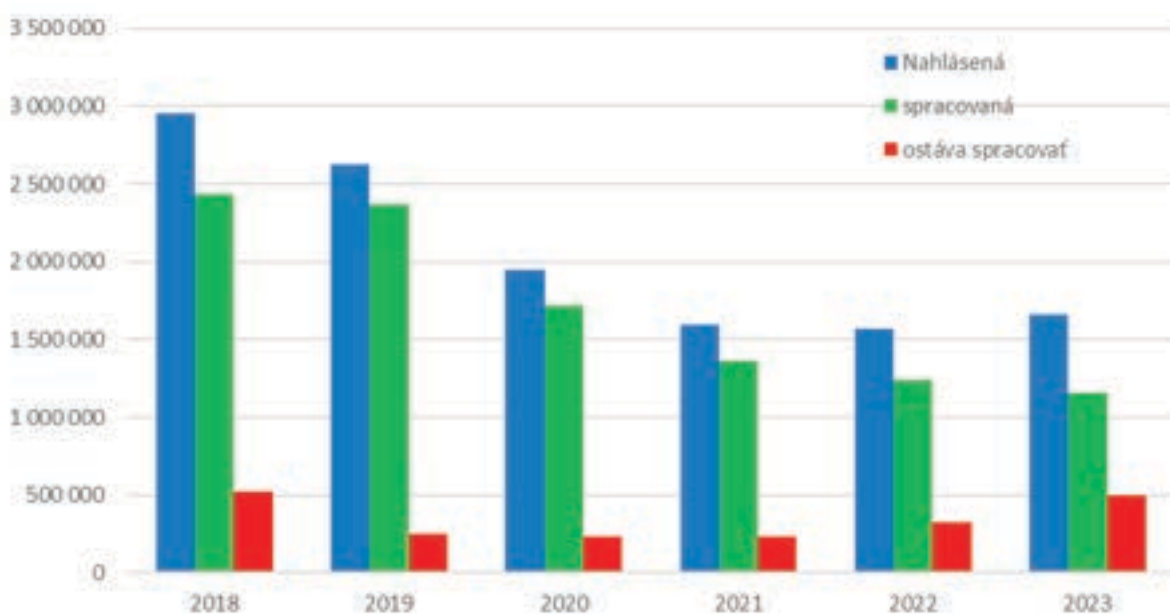

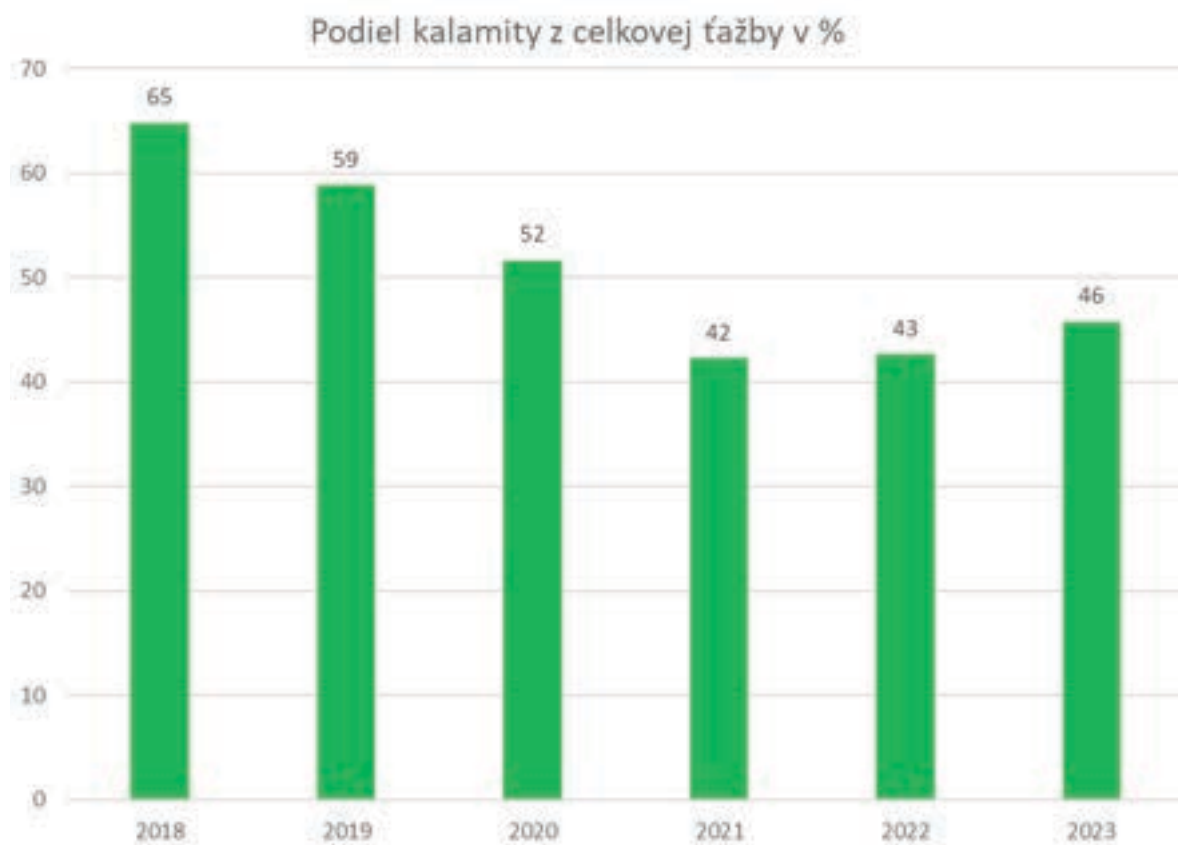

Vypracoval: Ing. Ivan Špilda, PhD.





Ochrana prírody a krajiny

Ochrana prírody a krajiny je na Slovensku riešená dvomi úrovňami ochrany:

- Územná ochrana
- Druhová ochrana

Dominantnou formou ochrany je územná ochrana zabezpečovaná prostredníctvom ochrany chránených území. Chránené územia tvoria tzv. „národnú sieť chránených území“ a „sieť NATURA 2000“, t.j. systém ochrany biotopov a druhov významných pre európske spoločenstvo. K tomuto systému ochrany pristúpila SR v rámci predvstupových rozhovorov pričlenenia SR k EÚ. Systém NATURA 2000 bol implementovaný do národnej legislatívy a je formou tzv. reportingov kontrolovaný európskym spoločenstvom.

Národná sieť CHÚ, ako aj sieť NATURA 2000, netvoria dve samostatné paralelné sústavy, ale dochádza k ich čiastočnému prekryvu. Ochrana chránených druhov – druhová ochrana sa uplatňuje bez ohľadu na druh a kategóriu chráneného územia, t.j. platí na celom území SR.

1. CHÚ zaradené do národnej siete

a) veľkoplošné CHÚ (národné parky, chránené krajinné oblasti)

Prehľad národných parkov a ich výmer u LESOV SR, š. p. (spravované pozemky); stav k 31. 12. 2023

Názov NP	Výmera v ha
NP Malá Fatra	1 879
NP Nízke Tatry	31 303
NP Poloniny	17 557
NP Slovenský kras	9 601
NP Veľká Fatra	12 754
TANAP	1
OP NP (ochranné pásma)	51 836
Spolu LESY SR, š. p.	124 930

Prehľad chránených krajinných oblastí a ich výmer u LESOV SR, š. p. (spravované pozemky); stav k 31. 12. 2023

Názov CHKO	Výmera v ha
CHKO Biele Karpaty	15 451
CHKO Cerová vrchovina	5 176
CHKO Dunajské luhy	3 432
CHKO Horná Orava	21 781
CHKO Kysuce	17 379
CHKO Latorica	2 400
CHKO Malé Karpaty	41 816
CHKO Poľana	14 974
CHKO Ponitrie	23 880
CHKO Strážovské vrchy	8 663
CHKO Štiavnické vrchy	27 780
CHKO Vihorlat	8 305
CHKO Východné Karpaty	6 935
CHKO Záhorie	8 639
Spolu LESY SR, š. p.	206 610

V auguste roku 2023 bol schválený návrh nariadenia vlády SR, ktorým sa vyhlasuje Národný park Slovenský kras, jeho zóny a ochranné pásmo. V Zbierke zákonov bolo predmetné nariadenie vyhlásené pod č. 386/2023 Z. z., pričom účinnosť tohto nariadenia bola ustanovená na dňa 1.1.2024. V súlade s § 104i ods. 6 zákona č. 543/2002 Z. z. o ochrane prírody a krajiny v znení neskorších predpisov, prvým dňom po uplynutí troch mesiacov odo dňa nadobudnutia účinnosti tohto nariadenia pozemky, ktoré sa nachádzajú úplne alebo v časti v národnom parku a sú v správe LESOV SR, š. p., prejdú do správy Národného parku Slovenský kras.

V novembri roku 2023 bol schválený návrh nariadenia vlády SR, ktorým sa vyhlasuje Národný park Veľká Fatra, jeho zóny a ochranné pásmo. V Zbierke zákonov bolo predmetné nariadenie vyhlásené pod č. 427/2023 Z. z., pričom účinnosť tohto nariadenia bola ustanovená taktiež dňom 1.1.2024. Aj v tomto prípade v súlade s § 104i ods. 6 zákona č. 543/2002 Z. z. o ochrane prírody a krajiny v znení neskorších predpisov prvým dňom po uplynutí troch mesiacov odo dňa nadobudnutia účinnosti tohto nariadenia pozemky, ktoré sa nachádzajú úplne alebo sčasti v národnom parku a sú v správe LESOV SR, š. p., prejdú do správy Národného parku Veľká Fatra.

a) maloplošné chránené územia (národné prírodné rezervácie, prírodné rezervácie, národné prírodné pamiatky, prírodné pamiatky, chránené areály)

Prehľad maloplošných chránených území a ich výmer u LESOV SR, š. p. (spravované pozemky); stav k 31.12.2023

Kategória chráneného územia	Výmera v ha
NPR – národné prírodné rezervácie	9 796
PR – prírodné rezervácie	9 030
NPP – národné prírodné pamiatky	4
PP – prírodné pamiatky	465
CHA – chránené areály	4 921
OCHÚ – obecné chránené územie	51
OP MCHÚ (ochranné pásma)	7 158
Spolu LESY SR, š. p.	31 425

V auguste roku 2023 bol schválený návrh nariadenia vlády SR, ktorým sa vyhlasuje prírodná rezervácia Devínska Kobyla. V Zbierke zákonov bolo predmetné nariadenie vyhlásené pod č. 375/2023 Z. z., pričom nariadenie nadobúda účinnosť dňa 1.1.2024 (celková výmera predstavuje 652 ha, z toho LESY SR, š. p., majú v správe 506 ha). V tom istom termíne bol schválený aj návrh nariadenia vlády SR, ktorým sa vyhlasuje chránené areál Stolica. V Zbierke zákonov bolo toto nariadenie vyhlásené pod č. 380/2023 Z. z., pričom aj v tomto prípade je účinnosť nariadenia ustanovená na 1.1.2024 (celková výmera predstavuje 3 152 ha, z toho LESY SR, š. p., majú v správe 2 112 ha)..

2. CHÚ zaradené do európskej siete chránených území (Natura 2000)

Nezávisle od národnej siete chránených území buduje SR ako členský štát EÚ súvislú európsku ekologickú sústavu osobitne chránených území NATURA 2000.

a. Chránené vtáčie územia

K záväzkom vyplývajúcim pre SR zo vstupu do EÚ prináležala i povinnosť implementácie smernice rady č. 79/409/EHS z 2. apríla 1979 o ochrane voľne žijúcich vtákov do slovenských právnych noriem. Táto bola 30. novembra 2009 nahradená smernicou Európskeho parlamentu a Rady 2009/147/ES o ochrane voľne žijúceho vtáctva. Na ich základe musela byť na Slovensku vytvorená nová kategória chránených území „chránené vtáčie územia“. Vláda SR uznesením č. 636/2003 z 9.7.2003 schválila Národný zoznam navrhovaných CHVÚ. Tvorilo ho 38 CHVÚ. Uznesením vlády SR č. 345 zo dňa 25.5.2010 boli z neho vylúčené 2 územia: Bohelovské rybníky a Trnavské rybníky. Naopak, na pokyn Európskej komisie bolo do neho doplnených 5 nových území: Levočské vrchy, Chočské vrchy, Čergov, Slovenský raj a Špačince-Nižná.

Celková výmera CHVÚ uvedených v národnom zozname, ktorých je aktuálne 41, zaberá na Slovensku 1 309 976 ha, čo je 26,7% z celkovej rozlohy SR. Jednotlivé CHVÚ sa nachádzajú na cca 27% pozemkov, ktoré sú v správe LESOV SR, š. p.



b. Územia európskeho významu (ÚEV)

Dňa 17. 3. 2004 bol uznesením vlády SR č. 239/2004 schválený Národný zoznam ÚEV. Rozhodnutím Komisie 2008/26/ES z 13. novembra 2007 bol prijatý zoznam lokalít európskeho významu v Panónskej biogeografickej oblasti a rozhodnutím Komisie 2008/218/ES z 25. januára 2008 sa prijal zoznam lokalít európskeho významu v Alpском biogeografickom regióne.

Následne uznesením vlády SR č. 577 z 31. 8. 2011 bola schválená aktualizácia národného zoznamu ÚEV, tzv. „B“ zoznam. Celková výmera doplnku predstavovala 11 986 ha čo je 0,2% z výmery SR. Lesné pozemky z tejto plochy zaberajú 55%. Prekryv s národnou sieťou je 92%. Dokument schvaľujúci rozšírenie NATURY 2000 o cca 0,2% výmery SR bol schválený vládou SR a odoslaný DG ENVIRO do Bruselu.

Dňa 7. 12. 2017 MŽP SR prijalo opatrenie č. 1/2017, ktorým sa mení a dopĺňa výnos MŽP SR zo 14. 7. 2004 č. 3/2004-5.1, ktorým sa vydáva národný zoznam ÚEV. Opatrením sa ustanovuje doplnok národného zoznamu ÚEV v súlade s uznesením vlády SR č. 495/2017 z 25. 11. 2017 o Druhej aktualizácii národného zoznamu ÚEV, tzv. „C“ etapa zoznamov ÚEV. Opatrenie nadobudlo účinnosť dňa 1. 1. 2018.

Na základe týchto dokumentov tzv. „A“ a „B“ zoznamov ÚEV sa SR zaviazala vyhlásiť 473 ÚEV o celkovej výmere 584 350 ha, (čo tvorí 11,9% z výmery SR). Od 1. 1. 2018 pribudla „C“ etapa - nových 169 lokalít s výmerou 31 656 ha. Celková výmera sa tak zvýšila z 11,9% rozlohy Slovenska na 12,6%.

V októbri roku 2023 bol vládou SR schválený návrh nariadenia vlády SR, ktorým sa ustanovil národný zoznam ÚEV. Toto nariadenie bolo zverejnené v Zbierke zákonov pod č. 451/2023 Z. z., so stanovenou účinnosťou od 1. 1. 2024. Týmto dňom stratili platnosť vyššie uvedené všeobecne záväzné právne predpisy. Predmetné nariadenie vlády SR teda pozostáva z ÚEV, ktoré sa nachádzali v národnom zozname ÚEV po jeho doplnkoch, pričom účelom jeho prijatia bola jednoznačnejšia a prehľadnejšia identifikácia týchto území. Celkový počet ÚEV je tak po jeho prijatí 644, pričom spolu pokrývajú 12,77% výmery SR. Predmetom aktualizácie bolo aj rozšírenie niektorých ÚEV o nové pozemky, ako aj zmena stupňov ochrany. Toto rozšírenie alebo zvýšenie stupňa ochrany sa pozemkov v správe LESOV SR, š. p. dotklo na cca 300 ha. Jednotlivé ÚEV sa nachádzajú na cca 33% pozemkov, ktoré sú v správe LESOV SR, š. p.

3. Biosférické rezervácie, ramsarské lokality a lokality zaradené do svetového dedičstva UNESCO.

a.) Biosférické rezervácie

Na lesných pozemkoch LESOV SR, š. p. sa nachádzajú 4 biosférické rezervácie (Poľana, Slovenský kras, Tatry, Východné Karpaty) s celkovou výmerou 35 440 ha.

b.) Ramsarské lokality

Na lesných pozemkoch LESOV SR, š. p. sa nachádza 12 ramsarských lokalít (Aluvium Moravy, Alúvium Rudavy, Alúvium Tisy, Domica, Dunajské luhy, Jaskyne Demänovskej doliny, Latorica, Mokrade Oravskej kotliny, Mokrade Turca, Pojplie, Rieka Orava a jej prítoky, Súr) s celkovou výmerou 7 519 ha.

c.) Svetové dedičstvo UNESCO

Na lesných pozemkoch LESOV SR, š. p. sa nachádza aj časť Karpatských bukových pralesov zaradených do svetového dedičstva UNESCO. Vláda SR schválila v roku 2019 vládny materiál: Návrh na úpravu hraníc slovenských komponentov lokality svetového dedičstva Staré bukové lesy a bukové lesy Karpát a iných regiónov Európy. Na základe tohto materiálu sa začal proces vyhlasovania nových prírodných rezervácií v tých častiach lokality UNESCO, kde nebol platný najvyšší 5. stupeň ochrany prírody. Tým sa aj z právneho hľadiska zabezpečil striktné bezzásahový režim na celom území slovenských komponentov tak, ako to požaduje Výbor svetového dedičstva.

Obchod s drevom

Podnik zrealizoval v sledovanom období celkom 3 396 665 m³ ihličnatého a listnatého dreva. Dodávky celkom oproti plánu boli prekročené o 157 063 m³, z toho ihličnaté dodávky boli prekročené o 189 576 m³ a listnaté dodávky neboli splnené o 32 513 m³. Výrazné prekročenie oproti plánovaným dodávkam evidujeme u OZ Tatry o 53 667 m³ (16,21%) a u OZ Poľana o 26 355 m³ (10,04%). Prekročenie je spôsobené intenzívnym spracovaním podkôrnikovej a vrchovcovej kalamity v ihličnatých porastoch.

Ihličnaté dodávky – výrazné prekročenie oproti plánovaným dodávkam evidujeme najmä u OZ Poľana o 46 917 m³ (31,78%) a u OZ Tribeč o 10 326 m³ (24,06%). Najväčší sklz v dodávkach za sledované obdobie bol u OZ Ulič, nižší o 587 m³ (-32,61%).

Listnaté dodávky – prekročenie oproti plánovaným dodávkam evidujeme len u OZ Východ o 4 956 m³ (3,12%), OZ Gemer o 1 467 m³ (0,94%) a u OZ Považie o 232 m³ (0,13%). U ostatných OZ evidujeme nesplnenie plánovaných listnatých dodávok. Najväčší sklz v listnatých dodávkach za sledované obdobie evidujeme u OZ Poľana o 20 562 m³ (17,92%) a OZ Horehronie o 1 193 m³ (12,90%).

V medziročnom porovnaní boli priame dodávky celkom nižšie o 75 480 m³, z toho u ihličnatých sortimentov dreva vyššie o 175 556 m³ a listnatých sortimentov nižšie o 251 036 m³.

Tržby za drevo priamych dodávok na realizáciu predstavujú 262 669 tis. €. V porovnaní s plánom sú tržby prekročené o 7 327 tis. €, z toho tržby za ihličnaté dodávky sú prekročené o 8 979 tis. € a tržby za listnaté dodávky sú nižšie o 1 652 tis. €. Najvýraznejšie nesplnenie plánovaných tržieb evidujeme u OZ Ulič, kde výpadok v tržbách oproti plánu bol 266 tis. € (9,11%). Výrazné prekročenie oproti plánovaným tržbám za drevo evidujeme na OZ Tatry 3 388 tis. € (12,11%).

Tržby z realizácie boli vyššie v porovnaní s predchádzajúcim obdobím o 9 492 tis. €.

Priemerné speňaženie v sledovanom období bolo dosiahnuté v hodnote 77,33 €/m³, čo predstavuje nesplnenie oproti plánu o 1,49 €/m³. V medziročnom porovnaní bol nárast v priemernom speňažení o 4,41 €/m³, keď priemerné speňaženie v rovnakom období roka 2022 bolo 72,92 €/m³. V ihličnatom dreve bolo priemerné speňaženie v sledovanom období dosiahnuté vo výške 73,76 €/m³, čo predstavuje nesplnenie oproti plánu o 3,34 €/m³. V porovnaní s rovnakým obdobím minulého roka to bol pokles o 12,36 €/m³. V listnatom dreve bolo dosiahnuté priemerné speňaženie vo výške 80,86 €/m³, čo predstavuje prekročenie oproti plánu o 0,56 €/m³. V porovnaní s rovnakým obdobím minulého roka to predstavuje zlepšenie o 18,11 €/m³.

Odchýlky v priemernom speňažení medzi plánom a skutočnosťou sú spôsobené najmä úpravou - znížením ponukových cenníkov najmä ihličnatých sortimentov surového dreva v priebehu druhého a tretieho štvrťroka, ale aj niekoľkokrát zníženou cenou u zákazníkov celulózo-papierenského priemyslu najmä v priebehu druhého štvrťroka, ktorú sa už do konca roka nepodarilo navýšiť. Pozitívne je možné hodnotiť dosiahnuté výsledky v obchode s drevom najmä v prvom štvrťroku, kedy nárast cien vo všetkých sortimentoch výrazne ovplyvnil celkové ročné priemerné speňaženie.

V sledovanom období roka 2023 predal štátny podnik prostredníctvom elektronických aukcií dreva (EAD) ihličnaté a listnaté drevo v objeme 148 363 m³ v hodnote 11 241 159 € pri priemernom speňažení 75,77 €/m³. V medziročnom porovnaní bolo touto formou predaných viac o 13 797 m³ drevnej hmoty pri znížených tržbách o 6 051 396 €.

Cenné sortimenty surového dreva boli v sledovanom období predané prostredníctvom verejných dražieb dreva v objeme 8 145,75 m³. Tržby z predaja boli vo výške 3 130 913 € pri priemernom speňažení 384,32 €/m³. V medziročnom porovnaní bolo touto formou predaných menej o 802 m³ drevnej hmoty, pri poklese tržieb o 651 221 € za túto formu predaja.

Logistika a manipulácia

Plánovaný objem odvozu dreva na ES 2 523 131 m³ bol splnený na 103,07% (skutočnosť 2 600 640 m³). V medziročnom porovnaní bol odvoz dreva na ES celkom nižší o 47 661 m³.

Najvýraznejšie prekročenie plánu v odvoze dreva na ES bolo na OZ Tatry 113,13% (prekročenie plánu o 43 203 m³) a na OZ Východ 106,40% (prekročenie plánu o 12 038 m³).



Najvýraznejšie neplnenie plánu v odvoze dreva na ES bolo na OZ Ulič 94,47% (nižšie plnenie o 2 040 m³), OZ Vihorlat 94,62% (nižšie plnenie o 9 966 m³) a na OZ Šariš 95,38% (nižšie plnenie o 5 930 m³). Neplnenie plánu odvozu dreva bolo z dôvodu realizácie priamych dodávok z OM. Plánovaný priemerný priamy náklad v odvoze dreva z lokality OM na lokalitu ES bol 7,60 €/m³, dosiahnutá skutočnosť v sledovanom období bola 7,22 €/m³, čo je v medzoročnom porovnaní o 0,65 €/m³ viac.

Plánovaný objem prevozov dreva medzi OM vo výške 314 583 m³ bol splnený na 92,36% (skutočnosť 290 536 m³). V medzoročnom porovnaní bol objem prevozov medzi OM nižší o 31 072 m³. Plánovaný priemerný priamy náklad v prevozech dreva medzi OM bol 5,85 €/m³, dosiahnutá skutočnosť v sledovanom období bola 4,47 €/m³, čo je v medzoročnom porovnaní o 0,16 €/m³ viac.

Plánovaný objem manipulácie na ES 1 817 077 m³ bol splnený na 140,69% (skutočnosť 2 556 522 m³). Plánovaný priemerný náklad v manipulácii dreva na ES bol 7,66 €/m³, dosiahnutá skutočnosť v sledovanom období bola 5,44 €/m³, čo je v medzoročnom porovnaní o 0,55 €/m³ viac.



Lesná technika

LESY Slovenskej republiky, š. p., si zabezpečujú časť výkonov v hlavných lesníckych, servisno-opravárenských a investičných činnostiach prostredníctvom špecializovaného Odštepného závodu lesnej techniky (OZLT) Banská Bystrica.

OZLT vykonáva **komplexnú ťažbovú činnosť** špeciálnymi environmentálne vhodnými technológiami v celkovej výške 232 tis. m³, čo činí 6,7% z ročnej ťažby dreva štátneho podniku LESY SR (bez samovýroby dreva a dreva ponechaného na pni a pri pni).

Harvestorovou technológiou (stroj ku stromu) OZLT spracoval 153 tis. m³, z toho vlastnými mechanizmami 105 tis. m³, zvyšných 48 tis. m³ prostredníctvom externých dodávateľov v subdodávke.

Lesnými lanovými systémami (strom ku stroju), lesnými kolesovými traktormi a ostatnými ťažbovými technológiami vykonal OZLT komplexnú ťažbovú činnosť v objeme 79 tis. m³. V roku 2023 bolo v prevádzke 19 lesných lanových systémov, ktoré pokrývali požiadavky odštepných závodov najmä v predrubných a kalamitných ťažbách. Výrazné pozitívum š. p. LESY SR je neustály nárast najekologickejších, environmentálne citlivých lanovkových technológií.

Mechanizmy OZLT vykonávali aj **manipuláciu** drevnej hmoty v objeme 133 tis. m³ prostredníctvom viacoperačných strojov s procesorovými hlavicami. Z tohto objemu bolo 60 tis. m³ vlastnými prostriedkami a 73 tis. m³ prostredníctvom externých dodávateľov v subdodávke.

OZLT vykonal **odvoz** vlastnými odvoznými súpravami v objeme 2 316 tis. m³, čo predstavuje cca 67% z ročného objemu ťažby dreva podniku a 89% z celkového objemu odvozu v rámci podniku (mimo odvozu realizovaného priamo odberateľmi). Z toho 2 253 tis. m³ bol prvotný odvoz z odvozných miest na expedičné sklady, 53 tis. m³ osové dodávky z odvozného miesta priamo odberateľovi, 9 tis. m³ nakladanie dreva na iné dopravné prostriedky. Potvrďuje sa tým zastabilizovanie kapacít v odvoze dreva vlastnými odvoznými súpravami OZLT vo výške nad 2,3 mil. m³.

Výkony v **údržbách lesných ciest a zväžnic** boli v celkovom objeme 2 460 tis. €. Tak ako v predchádzajúcich rokoch, bola zo strany odštepných závodov pozitívne hodnotená technológia opravy lesnej cestnej siete súpravou cestných fréz. Výraznejší podiel prác stavebných mechanizmov bol smerovaný aj na sanáciu povodňových škôd a realizáciu protipovodňových opatrení.

Servisno-opravárenskú činnosť zabezpečoval OZLT v rámci podpory produktov a služieb v oblasti opráv a servisu manipulačných liniek, čelných nakladačov, mechanizačných prostriedkov a výrobkov OZLT v rámci celého podniku v objeme 1 828 tis. €.

V roku 2023 sa OZLT podieľal aj na realizácii **investičných akcií** v rámci š. p. LESY SR (OZLT ako vnútro podnikový dodávateľ) v celkovom objeme 3 041 tis. €. Z toho strojné investície predstavovali 529 tis. € a stavebné investície (najmä realizácia stavieb lesných ciest) 2 512 tis. €. Realizácia investičných činností optimalizuje časové a výkonové využite techniky aj zamestnancov a má výrazný pozitívny vplyv na hospodárenie OZLT.

V roku 2023 pokračoval trend vysokého využitia kapacít OZLT v rámci vnútro podnikových vzťahov. **OZLT svojimi kapacitami znamená pre podnik istotu**. Aj vzhľadom na dôsledné uplatňovanie zákona o verejnom obstarávaní v rámci š. p. LESY SR, ktoré je často zdĺhavé, OZLT dokáže operatívne, v reálnom čase, vlastnými zamestnancami a vlastnou technikou zabezpečiť technológie v komplexnej ťažbovej činnosti a v odvoze dreva, ako aj pri odstraňovaní následkov kalamít. Zároveň realizácia týchto činností prebieha v **cenách porovnateľných** s externým prostredím. To znamená udržiavanie cenovej stability a permanentný monitoring nákladovosti hlavných výkonov a činností v rámci LESOV SR, š. p.



Lesné škôlkarstvo a semenárstvo

OZ Semenoles v roku 2023 obhospodaroval 184,4 ha produkčnej plochy na 9 škôlkarských strediskách (Jochy, Šajdíkove Humence, Trstice, Hladomer, Oravská Priehrada, Drakšiar, Brod, Čeremošná, Šariš).

Strediská v roku 2023 rozpracovali výrobu sadbového materiálu v objeme 41,926 mil. sadeníc, pričom sa za ostatné roky prejavuje trvalý pokles rozpracovanej výroby. Z toho ihličnatých voľnokorenných 23,940 mil. ks (57 %), listnatých voľnokorenných 15,533 mil. ks (37 %), krytokorenných sadeníc 2,453 mil. ks (6 %).

OZ Semenoles predal v roku 2023 14,328 mil. ks sadeníc, z toho pre OZ LESOV SR, š. p., 10,040 mil. ks (70%) a pre ostatné subjekty 4,288 mil. ks (30 %).

Najväčší podiel z predaja tvoril buk – 5,709 mil. ks, druhou najžiadanejšou drevinou bol smrek – 2,622 mil. ks. Krytokorenné sadenice predajom 1,538 mil. ks. tvoria z celkového množstva 11 %.

Výrobu vianočných stromčekov zabezpečuje OZ na ploche 20 ha.

Semenárstvo

OZ Semenoles zabezpečuje zber, spracovanie, skladovanie semien pre potreby LSR, š. p., pre neštátne subjekty, a vytvára optimálnu zásobu lesného semena na preklenutie neúrodných rokov. V roku 2023 nazbieral 44 628 kg semennej suroviny, z toho smreka 1,39t, smrekovca 2,54t, borovice 5,97t, jedľa sa kvôli neúrode nezberala, buka kvôli neúrode len 3t, duba 30,1t, ostatných listnáčov 1,3t. V porovnaní s rokom 2022 Semenoles nazbieral o 53 214 kg semennej suroviny menej.

Zásoba semena k 31. 12. 2023 bola 38 015 kg semena (smrek 1 320 kg, jedľa 784 kg, borovica 490 kg, smrekovec 316 kg, buk 4 975 kg, dub 30 130 kg). Objem predsejbovej prípravy semena na stredisku Lúštiareň bol v roku 2013 4 492 kg.

Pre neštátne subjekty OZ Semenoles spracoval 58 428 kg sem. suroviny. Export semena v roku 2023 dosiahol vzhľadom na neúrodu jedle a smrekovca jesenického typu len 123 kg v hodnote 40 316 €.

Záchrana genofondu

OZ Semenoles prevádzkuje spolu 20 semenných sádov o rozlohe 34,30 ha, z ktorých bolo v roku 2023 zozbierané spolu 3 518 kg semennej suroviny.

Na základe žiadosti OZ Semenoles boli príslušnými okresnými úradmi zrušené tri semenné sady: semenný sad Gleskovské Tále na LHC Hrabíčov, Dolné Mlynárovo na LHC Slovenská Lupča a semenný sad Sekcia na LHC Sobrance. Uvedené sady prestali plniť požiadavky zdroja reprodukčného materiálu.

Vzhľadom na zlé prežívanie vrúbľovancov jarabiny brekyňovej po výsadbe v semenom sade Krásny Dub (LHC Dolná Súča) bolo 91 ks jedincov v apríli vyzdvihnutých a prevezených na revitalizáciu na SGOD Jochy. Počet vrúbľovancov bude doplnený a následne semenný sad vysadený na inej lokalite. Rovnako v semenom sade Smižany bolo po výsadbe zaznamenané slabé prežívanie vrúbľovancov lípy malolistej, preto boli vyzdvihnuté a v počte 285 ks prevezené na SGOD Jochy na revitalizáciu. Bude hľadaná vhodnejšia lokalita na ich výsadbu.

V jeseni 2023 boli založili tri semenné sady: Stebník (pri Bardejove) pre javor horský (304 vrúbľovancov z 54 výberových stromov), Stebník (pri Bardejove) pre jaseň štíhly (207 vrúbľovancov z 51 výberových stromov) a Políčko (pri Smoleniciach) pre jaseň štíhly (230 vrúbľovancov z 55 výberových stromov).

V zimnom období boli vykonané zbery vrúbľov na založenie nových semenných sádov: *Tilia cordata* z výberových stromov z lokalít Holíč, Moravský Ján, Leváre, Pernek, Budča, Stráž a Antol spolu zo 64 výberových stromov. Vykonal sa aj zber sekundárnych vrúbľov *Sorbus domestica* a *Tilia cordata* spolu zo 69 stromov. Na založenie semenného sadu *Tilia cordata* sme opakovane zavrúbľovali spolu 689 ks podpníkov zo 64 výberových stromov a zo sekundárnych vrúbľov z rezervy zo semenného sadu Jelšinky 115 ks podpníkov z 39 klonov. Na založenie semenného sadu *Sorbus domestica* 115 ks podpníkov z 39 klonov zo semenného sadu Lipovec.

Na jar 2023 boli ošetrené vrúbľovance *Tilia cordata*: 754 ks, *Sorbus domestica*: 115 ks, *Fraxinus excelsior*: 1077 ks, *Acer pseudoplatanus*: 304 ks. Taktiež boli ošetrené a presadené vrúbľovance *Sorbus torminalis*: 119 ks, ošetrené a vypleté zavrúbľované podpníky *Larix decidua*: 589 ks, *Pinus sylvestris*: 582 ks a ošetrené a vytvarované sekundárne vrúbľovance *Pinus sylvestris*: 170 ks.

V jeseni prebehlo ošetrovanie a vypletie zavrúbľovaných podpníkov: *Pinus sylvestris*: 582 ks, *Fraxinus excelsior*: 1077, *Acer pseudoplatanus*: 304 ks. Ďalej bolo zakontajnerované: 200 ks *Sorbus torminalis*, 500 ks *Fraxinus excelsior* a 400 ks *Tilia cordata*.

Poľovníctvo

Jednou z hlavných aktivít štátneho podniku LESY Slovenskej republiky (ďalej LSR) je aj poľovníctvo a s ním spojená poľovnícka turistika. Poľovníctvo vytvára samostatný výrobnno-ekonomický okruh.

LESY SR, š. p., vykonávali k 31. 12. 2023 právo poľovníctva v 140 režijných poľných revíroch s celkovou výmerou viac ako 449 000 tis. ha. Priemerná výmera poľného revíru je 3164 ha, pričom 2 revíry majú výmeru viac ako 20 tis. ha. Z celkového počtu režijných revírov je 11 zvernic a 4 bažantnice. V 66 poľných revíroch je odpredaný odstrel zveri a odber zveriny.

Plánovaný lov bol v poľovníckej sezóne 2023/24 splnený k 31. 01. 2023 na úrovni 90% pri jelenej zveri, 92% pri danieli zveri, 83% pri muflonej zveri, 78% pri srnčej zveri a 109% pri diviackej zveri. Celkové plnenie plánovaného lovu raticovej zveri je bolo 93% k 31. 01. 2023.

Do zariadenia na spracovanie diviny v Topoľčiankach (ZSD) bolo za rok 2023 vykúpených 173,5t zveriny, čo je o 1,8t zveriny viac, ako v predchádzajúcom roku. Podiel jednotlivých druhov zveri v koži bol nasledovný: jelenia 133,0t, danielia 24,1t, srnčia 3,4t, muflonia 6,5t a diviacka 6,6t. Z toho výkup od iných OZ LESY SR, š. p., bol 97,8t zveriny.

V koži bolo zo ZSD predané za kalendárny rok celkom 90,8t, z toho 15,7t export do Maďarska, ostatné na domácom trhu.

Z vykúpenej zveriny sa spracovalo na mrazené výrobky celkom 85,7t zveri v koži. Vyrobené bolo 40,7t mrazených výrobkov, o 6,2t viac, ako minulý rok. Trh bol pomerne stabilný, na sklade bolo koncom roka 9,8t mrazených výrobkov a 1,6t zveri v koži.

Hospodársky výsledok z PN sa v medziročnom porovnaní zvýšil o 12,4 tis.€ Tržby v roku 2023 sa oproti minulému obdobiu zvýšili o 83,6 tis. €, k čomu prispel najmä zvýšený poplatkový lov zveri. V analyzovanom roku stúpili aj náklady za výkup zveri a osobné náklady z dôvodu prijatia ďalšieho mäsiara a práce v nadčasoch.





Poplatkový lov trofejovej a diviačej zveri v kusoch v poľovníckej sezóne 2022/23 a 2023/24

42

Druh zveri	2022/23	2023/24	Rozdiel (2022/23 – 2023/24)
Jeleň	876	926	+ 50
Daniel	246	267	+ 21
Muflón	174	194	+ 20
Srniec	385	406	+ 21
Diviacia zver	2882	2948	+ 66

Základné ekonomické ukazovatele LSR na výkone „241 – poľovníctvo“ v roku 2022

V roku 2023 bol hospodársky výsledok z priamych nákladov prekročený o 344 654,63 € oproti plánu.

Výnosy spolu 5 017 910, 62 € (medziročný nárast o 403 tis. €)

Priame náklady 2 437 749,99 € (medziročný nárast o 430 tis. €)

HV (z priamych nákladov) 2 580 160,63 € (medziročný nárast o 27 tis. €)



Ekológia a environmentálna politika

Štátny podnik LESY Slovenskej republiky ďalej (LESY SR) svoju činnosť organizuje tak, aby naplnil zámer a poslanie podniku, ktorým je trvalo udržateľný rozvoj štátnych lesov, ktorý tvorí základ pre naplnenie potrieb prírody, požiadaviek spoločnosti, ekonomickej sféry a zároveň optimálne zhodnotí lesný majetok štátu. Tomuto princípu podriaďuje svoju činnosť jednak do vnútra organizácie, jednak voči vonkajšiemu prostrediu, ktorým je spoločnosť a orgány štátnej a verejnej správy.

LESY SR sa snažia svojou environmentálnou politikou u všetkých svojich organizačných jednotiek v čo najväčšej miere eliminovať negatívne vplyvy na ochranu a tvorbu životného prostredia. Snažia sa rešpektovať a naplňovať podmienky a racionálny prístup k starostlivosti o životné prostredie v čo najväčšej miere najmä v oblastiach ochrany prírody a krajiny, ochrany ovzdušia, ochrany vôd, ako aj v odpadovom hospodárstve.

Súčasťou cieľov environmentálnej politiky štátneho podniku je aj podpora minimalizácie tvorby odpadov, ich zhodnocovania v čo najväčšom rozsahu.

Vznik odpadov u LESOV SR ovplyvňuje ich ekonomický rozvoj. K zníženiu vzniku odpadov vo výrobnom procese u jednotlivých jeho prevádzok dochádza postupne zavádzaním výrobných prostriedkov zodpovedajúcich ekologickým a environmentálnym kritériám, modernejších technológií, ako aj uprednostňovaním na úrovni trhu v obchodnej sieti výrobkov s dlhšou životnosťou.

Trend modernizácie manipulačných liniek a používanie ekologických médií pri manipulácii s drevom na všetkých expedičných skladoch dávajú tiež predpoklady zodpovedného prístupu LESOV SR k ochrane životného prostredia.

Odpady LESY SR deklarujú na základe štatistiky za jednotlivé organizačné zložky. Produkcia odpadov LESOV SR bola za kalendárny rok 2023: 24 951,394 ton, z toho bolo 322,814 ton nebezpečného odpadu a 24 628,58 ton ostatného odpadu.

V podmienkach štátneho podniku je zavedený separovaný zber využiteľných zložiek z komunálneho odpadu - papier, sklo, plasty a kovy. Produkcia využiteľných zložiek z komunálneho odpadu predstavuje: 4,689 ton papier, 2,732 ton sklo a 4,219 ton plasty.

Na všetkých administratívnych pracoviskách je trvalou víziou neustále a čím viac znižovať množstvo komunálnych odpadov končiacich na skládkach, čím LESY SR prispievajú k tvorbe a ochrane životného prostredia. Dosiahnuť jej naplnenie v plnom rozsahu je snahou LESOV SR pričinením každého zamestnanca podniku, ktorý do košov a nádob určených na komunálny odpad už dá reálne len nevyužiteľné zložky komunálneho odpadu. Dôkladným separovaním všetkých využiteľných zložiek komunálneho odpadu budú tieto štandardným postupom pre jednotlivé pracoviská v podniku, odovzdávané v rámci prebiehajúceho zberu v dotknutých obciach na účely ich zhodnotenia.

Pri druhoch odpadov podľa zaradenia na základe katalógu odpadov vznikajúcich u LESOV SR a v nadväznosti na zameranie plnenia úloh štátneho podniku je problematika odpadov po fáze predchádzania ich vzniku riešená obchodnou cestou na základe zmluvne odberateľských vzťahov. Zmluvy sú medzi LESMI SR a oprávnenými osobami uzatvárané na základe prieskumu trhu, výberových konaní a verejných obstarávaní v zmysle ich požiadaviek s prihliadnutím na ekonomiku a rešpektovanie princípu blízkosti vhodných zariadení na zhodnocovanie odpadov v súlade s princípmi hierarchie odpadového hospodárstva.

Pri výbere odberateľov vzhľadom na následné nakladanie s odpadmi je LESMI SR uplatňovaný najmä princíp: v čo najväčšom rozsahu zabezpečiť zhodnotenie nimi vyprodukovaných odpadov, čo potvrdzuje aj súlad cieľov environmentálnej politiky štátneho podniku v oblasti odpadového hospodárstva.





OZ	množstvá odpadov (t)				počet druhov odpadov				vyseparované zložky z KO (t)				množstvá odpadu spolu (t)	
	nebezpečné odpady		ostatné odpady		komunálne odpady	komunálne odpady	nebezpečné Odpady	ost. Odpad	Spolu	papier 200 101	sklo 200 102	plasty 200 139		spolu
	odovzda- né	zostatok	odovzda- né	zostatok										
01 Karpaty	1,935	0,400	482,149	0,000	7,570	0,000	10	12	22	0,520	0,832	0,397	1,749	484,484
04 Podunajsko	11,770	0,000	555,464	0,000	5,600	0,000	9	8	17	0,000	0,000	0,000	0,000	567,234
05 Tribeč	48,678	0,000	2045,130	435,660	44,570	0,000	10	14	24	0,616	0,310	0,435	1,361	2529,468
07 Považie	1,967	0,000	13,827	0,000	8,780	0,000	9	10	19	0,589	0,469	0,284	1,342	15,794
09 Sever	63,117	0,010	1069,086	0,000	20,630	0,000	10	7	17	0,070	0,477	1,079	1,626	1132,213
12 Tatry	24,696	0,000	532,670	0,000	0,000	0,000	12	9	21	0,000	0,000	0,000	0,000	557,366
14 Horehronie	32,104	0,000	6576,891	0,000	13,000	0,000	13	10	23	0,520	0,220	0,340	1,080	6608,995
18 Poľana	25,074	0,010	3336,335	0,000	4,700	0,000	14	7	21	0,300	0,300	0,400	1,000	3361,419
20 Gemer	12,905	0,000	2063,866	574,133	18,946	0,000	17	17	34	0,330	0,000	0,000	0,330	2650,904
21 Východ	2,983	0,157	1871,204	294,915	25,425	0,000	16	12	28	0,143	0,000	0,000	0,143	2169,259
23 Šariš	10,638	0,130	2061,814	367,620	26,644	0,000	10	15	25	0,220	0,000	0,000	0,220	2440,202
25 Vihorlat	7,826	0,000	1756,765	0,000	14,533	0,000	17	10	27	0,681	0,094	0,643	1,418	1764,591
ULIČ	0,370	0,000	21,788	0,000	7,520	0,000	3	4	7	0,000	0,000	0,000	0,000	22,158
OZLT B. Bystrica	74,606	2,508	519,472	5,200	10,420	0,000	16	30	46	0,000	0,000	0,000	0,000	601,786
Semenoles L.H.	0,710	0,000	42,666	0,000	3,500	0,000	9	9	18	0,200	0,000	0,641	0,841	43,376
GR B. Bystrica	0,220	0,000	1,925	0,000	0,000	0,000	3	4	7	0,500	0,030	0,000	0,530	2,145
Spolu:	319,599	3,215	22951,052	1677,528	211,838	0,000				4,689	2,732	4,219	11,640	24951,394

Ochranu a kvalitu ovzdušia sa snažia LESY SR dlhodobou udržiavať a vylepšovať rekonštrukciami a modernizáciami kotolní a technológií nimi prevádzkovaných zdrojov znečisťovania ovzdušia. Štatisticky prevádzkuje 28 stredných zdrojov znečisťovania ovzdušia v územnej pôsobnosti 19. okresných úradov a 706 malých zdrojov znečisťovania ovzdušia v pôsobnosti 342 obcí. Za prevádzkovanie stredných zdrojov bol okresnými úradmi vyrúbený a aj uhradený poplatok vo výške 1574 €. V prípade malých zdrojov bol vyrúbený poplatok 12 145,75 €, ktorý bol aj v plnom rozsahu uhradený. Obce v prípade malých zdrojov reagovali na prevádzkovanie 273 zdrojov a nereagovali na prevádzkovanie a teda nevyrúbili poplatok pre 377 zdrojov.

Vzhľadom na prevahu zdrojov, ktorými sú kotolne na zemný plyn, dochádza ich prevádzkovaním k znečisťovaniu ovzdušia v minimálnom rozsahu v normových limitoch.

Povinnosti týkajúce sa dodržiavania určených emisných limitov u stredných zdrojov sú zo strany OZ zabezpečované periodickými oprávnenými meraniami, výsledky ktorých preukazujú ich dodržiavanie.

Revízne správy zdrojov potvrdzujú súlad s platnou legislatívou a spôsobilosť ich bezpečnej prevádzky.

Uplynulý rok bola pozornosť LESOV SR a odboru životného prostredia zameraná hlavne na právne zosúladienie sa s novou platnou legislatívou pre oblasť ochrany ovzdušia.

Dňa 01. 07. 2023 nadobudol v oblasti ochrany ovzdušia účinnosť nový zákon č. 146/2023 Z. z. o ochrane ovzdušia a o zmene a doplnení niektorých zákonov, ktorým bol zrušený nielen samotný zákon č. 137/2010 Z. z. o ovzduší v znení neskorších predpisov, ale aj všetky jeho vykonávacie predpisy.

V súvislosti s novým zákonom o ochrane ovzdušia zákon č. 146/2023 Z. z. o ochrane ovzdušia, a o zmene a doplnení niektorých zákonov nadobudol účinnosť aj od 01. 01. 2024 aj zákon č. 190/2023 Z. z. o poplatkoch za znečisťovanie ovzdušia, ktorým sa nahradil zákon č. 401/1998 Z. z. o poplatkoch za znečisťovanie ovzdušia.

S cieľom zjednotiť postupy a činnosti jednotlivých organizačných zložiek LESOV SR pri uvádzaní novej legislatívy do praxe bolo vypracované usmernenie týkajúce sa zmien a vyplývajúcich práv a povinností k zákonu č. 146/2023 Z. z. o ochrane ovzdušia a o zmene a doplnení niektorých zákonov a k zákonu č. 190/2023 Z. z. o poplatkoch za znečisťovanie ovzdušia.

Realizované aktivity štátneho podniku potvrdzujú súlad environmentálnej politiky LESOV SR s národnou environmentálnou politikou, ako aj environmentálnou politikou Európskej únie a snahu štátneho podniku o racionálny prístup k starostlivosti o životné prostredie.



V kategórii drevosklady (MES) boli realizované stavebné práce na investičnej akcii: ES Smolenice - manipulačné Stoly B&Z (OZ Karpaty) 151,82 tis. €, ES Piešťany – vodovodná prípojka, požiarňa ochrana a PHB – Benkalor (OZ Karpaty) 61,29 tis. €, ES Šášovské Podhradie, rekonštrukcia (OZ Tribeč) 92,41 tis. €, ES Oravská Polhora – rekonštrukcia spevnenej plochy (OZ Tatry) 362,38 tis. €, Rekonštrukcia železničnej vlečky na expedičnom sklade Rimavská Sobota (OZ Gemer) 40,48 tis. €, ES Betliar – sklzy manipulačnej linky (OZ Východ) 15,13 tis. €.

V kategórii bytová výstavba boli realizované stavebné práce na investičných akciách: Lesovňa Čifáre – rekonštrukcia (OZ Podunajsko) 37,67 tis. €, Hájenka Kľačany (OZ Tribeč) 44,65 tis. €, Hájenka Dubovo (OZ Tribeč) 30,93 tis. €, Zateplenie Dvojlesovne Kulháň I. a Kulháň II. (OZ Považie) 178,44 tis. €, Lesovňa Závada – rekonštrukcia (OZ Považie) 159,84 tis. €, Lesovňa Kremienok (OZ Sever) 68,05 tis. €, Rekonštrukcia RD Kráľička (OZ Sever) 203,19 tis. €.

V kategórii ostatná výstavba boli použité finančné prostriedky na akciách: CHATA FABERKY – rekonštrukcia po požari, II. etapa (OZ Karpaty) 145,03 tis. €, AB OZ Šaštín, rekonštrukcia – II. etapa (OZ Karpaty) 100,46 tis. €, Rekonštrukcia parkového osvetlenia (OZ Tribeč) 113,97 tis. €, Rekonštrukcia oplotenia parku Topoľčianky (OZ Tribeč) 68,60 tis. €, Polyfunkčný dom - prestavba na LS Lučenec (OZ Poľana) 111,51 tis. €, Rekonštrukcia LS Betliar (OZ Východ) 298,06 tis. €, Kotelňa AB OZ Prešov (OZ Šariš) 26,41 tis. €, AB Vranov - stavebné úpravy vnútorných priestorov (OZ Vihorlat) 129,76 tis. €, Dielne GO Bánovce – montážne jamy 2 ks (OZLT Banská Bystrica) 132,36 tis. €, Prestavba kotolne na dielne Vranov n. Topľou (OZLT) 95,97 tis. €.

V sledovanom období boli dokončené viaceré stavebné investície v celkovej výške: AB OZ Šaštín, rekonštrukcia – II. etapa (OZ Karpaty) 100,46 tis. €, LC Potočky, rekonštrukcia (OZ Podunajsko) 726,30 tis. €, ES Šášovské Podhradie, rekonštrukcia (OZ Tribeč) 92,41 tis. €, LC Studienec - rekonštrukcia mosta (OZ Podunajsko) 18,34 tis. €, Novostavba Vítaná studňa pre Hájenku Sv. Ján (OZ Tribeč) 20,18 tis. €, Zateplenie Dvojlesovne Kulháň I. a Kulháň II. (OZ Považie) 178,44 tis. €, Lesovňa Závada – rekonštrukcia (OZ Považie) 159,84 tis. €, Lesná cesta Brdárka, novostavba (OZ Považie) 393,56 tis. €, Rekonštrukcia RD Kráľička (OZ Sever) 203,19 tis. €, Lesovňa Kremienok – zateplenie (OZ Sever) 68,05 tis. €, Polyfunkčný dom – prestavba na LS Lučenec (OZ Poľana) 148,41 tis. €, Lesná cesta Bystrô – Kozí chrbát, odstránenie povodňových škôd (OZ Poľana) 288,18 tis. €, Trvalá približovacia cesta – Planinky (OZ Šariš) 520,81 tis. €, AB Vranov – stavebné úpravy vnútorných priestorov (OZ Vihorlat) 259,09 tis. €, Dielne GO Bánovce – montážne jamy 2 ks (OZLT) 132,40 tis. €.

Stavebné investície – eurofondy

V sledovanom období boli realizované projekčné práce v celkovej hodnote 105,75 tis. €. Projekčná príprava bola potrebná k samotnej realizácii investičnej výstavby z prostriedkov EÚ na jednotlivé výzvy (Výzva PRV SR 2021-2022 opatrenie 4.3 Lesné cesty, Výzva PRV SR 2021-2022 opatrenie 8.3 Zlepšovanie vodného hospodárstva v lesoch a protipožiarňa ochrana, Výzva PRV SR 2021-2022 opatrenie 8.5 poznávacia a turistická infraštruktúra).

Stavebné práce boli realizované len v rámci projektu „Zlepšenie dostupnosti a mobility v rámci SK-UA cezhraničného regiónu“ na stavebnej investičnej akcii „Modernizácia účelovej komunikácie Ruské – Berestová poľanka na cyklotrasu.“

2. Strojné investície

Rozdelenie finančných prostriedkov čerpaných na nákup strojných investícií podľa výrobných činností

Výrobná činnosť	Realizovaný nákup tis. €	Podiel z nákupu %
1. Ťažba, približovanie a spracovanie dreva	3 139,72	37,11
2. Odvoz dreva	307,66	3,64
3. Manipulácia dreva a vybavenie MES	2 840,35	33,57
4. Pestovanie lesa, škôlkarská činnosť, poľnohospodárstvo	385,35	4,55
5. Poľovníctvo	182,16	2,15
6. Stroje pre PR objekty	95,90	1,13
7. Údržba, servis a iné	383,28	4,54
8. Osobná, technologická doprava, kancelárske vybavenie	1 125,67	13,31
Spolu:	8 460,09	100,00



Významnejšie akcie realizované v roku 2023 podľa výrobných činností

Ťažba, približovanie a spracovanie dreva

Pre OZLT Banská Bystrica bola zakúpená vývozná súprava Forwarder FR28 v celkovej nadobúdacej hodnote 345,31 tis. €, harvestorový uzol určený do prvých prebierok VIMEK v hodnote 346,0 tis. €, jeden železný kôň pre OZ Sever v hodnote 31,4 tis. €, 10 ks LKT 60 pre OZ a OZLT v celkovej hodnote 2 264,88 tis. € a pre OZ Šariš lesný samohybný stroj Knickschlepper KS 70 v hodnote 144,34 tis.€.

Odvoz dreva

V sledovanom období bolo dokončených 10 ks návesov na drevo v celkovej hodnote 307,66 tis. € pre OZLT, čím boli skompletizované odvozné súpravy na odvoz dreva.

Manipulácia dreva a vybavenie MES

V sledovanom období pre organizačnú zložku OZ Karpaty a OZ Gemer boli zakúpené nové triediace a rozvážacie vozíky Baljer & Zembrod v sume 1 113,26 tis. Ďalej bolo dodaných 14 ks nových kolesových nakladačov CAT 914 v hodnote 1 557,5 tis. € a OZLT Banská Bystrica vyrobil pre organizačné zložky boxy na uskladnenie dreva v nadobúdacej cene 127,45 tis. €.

Pestovanie lesa, škôlkarská činnosť, poľnohospodárstvo

V rámci týchto činností boli za sledované obdobie najvýznamnejšími položkami nákup UKT pre OZ Ulič v hodnote 163,90 tis. €, výroba a montáž závlahového vozíka pre OZ Semenoles v hodnote 49,60 tis. € prostredníctvom OZLT, nákup samozberacieho voza pre OZ Gemer v sume 28,95 tis. €, nákup mulčovačov a prídavných zariadení za UKT v hodnote 56,76 tis. €, doplnenie základného stáda o 6 kobyľ a dvoch chovných žrebčov v hodnote 36,60 tis. €.

Poľovníctvo

Za I. - IV. Q 2023 bolo pre potreby poľovníctva zakúpených 6 ks chladiacich boxov na zverinu v hodnote 53,70 tis. €, prídavné zariadenia za UKT na údržbu horských lúk v hodnote 27,35 tis. €, inštalácia fotovoltaických zariadení na štyri poľovnícke chaty v celkovej hodnote 34,99 tis. € a nákup odblaňovačky mäsa v hodnote 9,89 tis.€.

Stroje pre PR objekty

Pre organizačnú zložku OZ Považie bol zakúpený záhradný traktor STARJET v nadobúdacej cene 6,25 tis. € a svahový mulčovač pre ÚZPaR Antonstál v hodnote 16,50 tis.€. Na údržbu parku pri kaštieli Palárikovo bola zakúpená profesionálna kosačka v hodnote 39,49 tis. €.

Údržba, servis a iná činnosť

V rámci týchto činností boli zakúpené elektronické zabezpečovacie systémy a kamerové systémy v nadobúdacej cene 28,42 tis. € pre organizačnú zložku OZ Sever, Tatry a Poľana. Pre OZLT boli zakúpené pásová píla, zvrací vozík, vibračné dusadlo, nádrž na PHM, zdviháky, čistiace stroje, diagnostický prístroj a prípravok na zváranie rotačných súčiastok v nadobúdacej cene 61,98 tis. €. Pre OZ Tribeč mininakladač v hodnote 43,90 tis. €. Pre stavebné činnosti bol zakúpený zeminový valec v hodnote 100,00 tis. €.

Osobná, technologická doprava, kancelárske vybavenie

V sledovanom období bolo dodaných 30 ks automobilov Suzuki Jimny 1,5i GL LCV v hodnote 669,70 tis. € a odkúpených 100 ks vozidiel Škoda po ukončení operatívneho leasingu v celkovej sume 349,40 tis. €. Ďalej boli zakúpené tri prívesy za osobné vozidlá v hodnote 16,40 tis. € a dodané dve úžitkové vozidlá pre OZ Tribeč v hodnote 88,32 tis. €.



Čerpanie fondov EU

Program cezhraničnej spolupráce Interreg V-A Poľsko-Slovensko

V roku 2023 sa v rámci Programu Interreg V-A Poľsko-Slovensko nerealizoval žiadny projekt ani mikroprojekt. Mikroprojekt „Vzdelávaním k zachovaniu včelstiev v poľsko-slovenskom pohraničí“, prostredníctvom ktorého sa zakúpili včelstvá a účastníkom seminárov sa prezentovali praktické úkony celoročnej starostlivosti o včelstvá, bol ukončený v decembri 2021 a ešte v roku 2023 prebiehala refundácia podaných žiadostí o platbu. V júni 2023 bola prijatá posledná platba z Európskeho fondu regionálneho rozvoja za záverečnú monitorovaciu správu, čím začala plynúť 5 ročná doba udržateľnosti mikroprojektu.

Mikroprojekt „Spoločne za objavovanie prírodného a kultúrneho dedičstva náučných chodníkov Sigord a Tajch“, ktorý bol zameraný na modernizáciu rekreačnej infraštruktúry dvoch náučných chodníkov, a ktorého realizácia bola z dôvodu zlej pandemickej situácie na Slovensku predĺžená, bol ukončený v júni 2022. V júli 2023 bola prijatá platba za záverečnú monitorovaciu správu z Európskeho fondu regionálneho rozvoja, čím začala plynúť 5 ročná doba udržateľnosti mikroprojektu.

P. č.	Realizované projekty	Celkový rozpočet projektu	Rozpočet LESY SR, š. p.	Rozpočet partnera	Uhradené za LESY SR, š. p. v roku 2023
1.	Vzdelávaním k zachovaniu včelstiev v poľsko-slovenskom pohraničí (oz OZ Šariš)	25 089,54 €	25 089,54 €	0,00 €	9 616,23 €
2.	Spoločne za objavovanie prírodného a kultúrneho dedičstva náučných chodníkov Sigord a Tajch (oz OZ Šariš)	27 379,80 €	27 379,80 €	0,00 €	11 599,96 €
SPOLU		52 469,34 €	52 469,34 €	0,00 €	21 216,19 €

V septembri 2023 bola v rámci vyhlásenej výzvy PLSK.03.01-IP.01-001/23 „Tvorivé a turisticky atraktívne pohraničie“ podaná vedúcim partnerom RDLP v Katowiciach žiadosť o nenávratný finančný príspevok. Partnermi projektu sú Nadleśnictwa Bielsko, Jeleśnia, Ustroń a LESY SR, š. p. organizačná zložka OZ Tatry. Cieľom projektu s názvom „Stopami lesnej drevenej architektúry“ je zachovanie pre lesníctvo vzácnych historických objektov drevenej architektúry a v rámci propagácie hmotného a nehmotného kultúrneho a prírodného dedičstva pohraničia vytvoriť cezhraničný produkt cestovného ruchu vo forme mobilnej aplikácie a papierovej mapy, ktorý bude prezentovať zaujímavé objekty drevenej architektúry poľsko-slovenského pohraničia. V prípade schválenia žiadosti sa s realizáciou projektu začne v júni 2024.

P. č.	Podaná žiadosť o NFP	Celkový rozpočet projektu	Rozpočet Lasy Państwowe	Rozpočet LESY SR, š. p.
1.	Stopami lesnej drevenej architektúry (OZ Tatry)	3 050 357,75 €	1 985 968,00 €	1 064 389,75 €
SPOLU		3 050 357,75 €	1 985 968,00 €	1 064 389,75 €

Program cezhraničnej spolupráce Interreg VI-A Slovensko – Česko

V období 26. 4. 2023 – 30. 9. 2023 bola otvorená výzva INTERREG SK-CZ/2023/1_ Klíma pre predkladanie žiadostí o nenávratný finančný príspevok. LESY SR, š. p., sa zapojili v danej výzve s dvoma projektami. V projekte „Príroda blízke riešenia pre adaptáciu lesov na zmenu klímy“ (Akronym: LESYpreKLÍMU, kód žiadosti: NFP403201DJP9) v pozícii vedúceho partnera s hlavným cezhraničným partnerom Lesy ČR, s. p., spolu s projektovými partnermi Česká zemědělská univerzita v Praze a Národné lesnícke centrum, je cieľom riešiť problematiku adaptácie lesov prihraničných regiónov Česka a Slovenska na zmenu klímy. V projekte „Každá kvapka nás spája“ (Akronym: Kvapka, kód žiadosti: NFP403201DPQ6) v pozícii projektového partnera s vedúcim partnerom Kvapka Rajeckej doliny, n. o., a hlavným cezhraničným partnerom mestom Krnov je cieľom zmapovať, realizovať, propagovať, vzdelávať a publikovať inovatívne opatrenia na ochranu vody v Rajeckej doline a na území mesta Krnova. V prípade úspešnosti žiadostí o NFP a schválenia projektov je začiatok ich realizácie plánovaný v II. a III. kvartáli 2024.

P. č.	Podané žiadosti o NFP	Celkový rozpočet projektu	Rozpočet LESY SR, š. p.
1.	Príroda blízke riešenia pre adaptáciu lesov na zmenu klímy (LESYpreKLÍMU) (na územiach OZ Považie, OZ Tatry)	1 552 365,73 €	494 668,19 €
2.	Každá kvapka nás spája (Kvapka) (na územiach OZ Sever)	299 250,55 €	128 511,66 €
SPOLU		1 851 616,28 €	623 179,85 €

Program cezhraničnej spolupráce Interreg VI-A Maďarsko – Slovensko

V dňoch 15. 05. 2023 – 15. 09. 2023 bola otvorená aj výzva HUSK-2302 v programe Interreg VI-A HU-SK 2021-2027 pre predkladanie žiadostí o nenávratný finančný príspevok.

LESY SR, š. p., sa zapojili v danej výzve so štyrmi projektami. V projekte „Maďarskí a slovenskí lesníci pre prírodu a regióny“ (Akronym: Foresters4Nature, kód projektu: HUSK/2302/1.2/007) v pozícii vedúceho partnera EGERERDŐ Erdészeti Zrt. (Egerské lesy lesnícka, a. s.) z Maďarska, s hlavným cezhraničným partnerom zo Slovenska, LESY SR, š. p., (konkrétne na OZ Gemer) je cieľom projektu riešiť problematiku ochrany životného prostredia cez obnovu a revitalizáciu lúk, zakladanie a obnovu ovocných sádov s pôvodnými drevinami, obnovu a zriaďovanie vodných biotopov a protierózne opatrenia na ochranu pôdy. Ďalším podaným projektom je „Lesníci pre zelené múzeá“ (Akronym: Green museums, kód projektu: HUSK/2302/1.2/008) opäť medzi rovnakými partnermi, ale vedúcim partnerom je štátny podnik LESY SR (konkrétne LDM Zvolen) a hlavným cezhraničným partnerom je EGERERDŐ Erdészeti Zrt. (Egerské lesy lesnícka, a. s.). Zámerom tohto projektu je podpora zelenej infraštruktúry cez modernizáciu lesníckych múzeí – budov, nádvorí i výstavnej ponuky orientovanej na spoločnú minulosť lesníckej profesie. Tretou podanou žiadosťou je projekt „Maďarskí a slovenskí lesníci pre klimatickú adaptáciu“ (Akronym: Foresters4CLIMATE, kód projektu: HUSK/2302/1.2/026) medzi Vérteserdő Zrt. (Vértešské lesy, a. s.) a LESY SR, š. p., s realizáciou na OZ Tribeč a na OZ Semenoles. Cieľom projektu je cez opatrenie zamerané na biodiverzitu riešiť problematiku adaptácie lesov prihraničných regiónov Maďarska a Slovenska na zmenu klímy aj cez ochranu i rozvoj genetických zdrojov lesných drevín. Posledným projektom je „Maďarskí a slovenskí lesníci za prirodzené lesy“ (Akronym: HUSK FOR FORESTS III., kód projektu: HUSK/2302/1.2/101), už ako 3. pokračovanie úspešných projektov medzi maďarským vedúcim partnerom Ipoly Erdő Zrt. (Ipeľské lesy, a. s.) a LESY SR, š. p., s konkrétnou realizáciou navrhovaných opatrení na území OZ Podunajsko. Cieľom tohto projektu je rekonštrukcia listnatých lesov v prihraničnom území Maďarska a Slovenska so škodami zverou, postihnutých klimatickou zmenou a rozširujúcimi sa inváznymi druhmi drevín. V prípade úspešnosti žiadostí o NFP a schválenia projektov je začiatok ich realizácie plánovaný v II. kvartáli 2024.

P. č.	Podané žiadosti o NFP	Celkový rozpočet projektu		Rozpočet LESY SR, š. p.
1.	Maďarskí a slovenskí lesníci pre prírodu a regióny (Foresters4Nature) (OZ Gemer)	1 607 752,00 €		786 715,00 €
2.	Lesníci pre zelené múzeá (Green Museums) (LDM Zvolen)	1 642 874,40 €		911 617,40 €
3.	Maďarskí a slovenskí lesníci pre klimatickú adaptáciu (Foresters4CLIMATE) (OZ Tribeč)	1 720 562,88 €		870 057,88 €
4.	Maďarskí a slovenskí lesníci za prirodzené lesy (HUSK FOR FORESTS III.) (OZ Podunajsko)	1 660 754,26 €		800 519,26 €
SPOLU		6 631 943,54 €		3 368 909,54 €

Program cezhraničnej spolupráce Maďarsko-Slovensko-Rumunsko-Ukrajina

V rámci projektu s názvom „Zlepšenie dostupnosti a mobility v cezhraničnom regióne SK - UA“ (HUSKROUA/1901/7.1/0054) došlo po zlúčení Lesopoľnohospodárskeho majetku Ulič, štátny podnik, s LESMI Slovenskej republiky, štátny podnik, k zmene Prijímateľa 3. Na základe dodatku č. 3 k zmluve o NFP sa štátny podnik LESY Slovenskej republiky stal jeho prijímateľom. Projektové aktivity sú zo strany štátneho podniku ukončené, v súčasnom období prebieha príprava monitorovacej správy pre refundáciu vynaložených prostriedkov. Hlavnou aktivitou prijímateľa LESY Slovenskej republiky, štátny podnik, bola rekonštrukcia cyklotrasy Ruské - Runina. Predmetná trasa vedie od začiatku obce Ruské a pokračuje po lesnej ceste severovýchodným smerom do obce Runina. Celková dĺžka predmetnej cesty je 4,626 km.

Operačný program Kvalita životného prostredia

Od roku 2021 sa na viacerých OZ po dlhšej príprave a v spolupráci so ŠOP SR začali realizovať opatrenia v rámci troch projektov zameraných na „Zlepšovanie stavu druhov a biotopov európskeho významu v lesných ekosystémoch vybraných chránených územií“ formou štátnej pomoci v rámci Operačného programu Kvalita životného prostredia 2014 – 2020. Celkom ide o nemalý objem finančných prostriedkov, z ktorých sa financujú zvýšené náklady pestovnej, ochrannej činnosti, ale kompenzujú sa tým aj straty na ponechávanom mŕtvom dreve, ale i stromov na dožitie. Zároveň opatrenia musia vychádzať zo schválenej dokumentácie ochrany prírody pre dané územia, tzn. musia byť v súlade s už schválenými programami starostlivosti, alebo záchranu.

V roku 2023 sa v rámci plánovaných opatrení celkovo poskytli preddavky v sume 4 523,98 €, ale na základe dodatku ku zmluve sa neminuté finančné prostriedky už nevrátili z predchádzajúceho roka a ostali na dokončenie realizácie prác v I. polroku 2023. Na realizácii prác sa pracovalo na 3 OZ (OZ Považie, OZ Gemer a OZ Šariš) a momentálne prebieha zúčtovanie poskytnutých preddavkov so ŠOP SR.

Na základe zlúčenia štátnych podnikov Lesopoľnohospodársky majetok Ulič a LESY Slovenskej republiky, prebral štátny podnik LESY SR taktiež udržateľnosť projektu „Realizácia vybraných aktivít Programu starostlivosti o Národný park Poloniny - ŠOP SR-Z/163/2020“, kde realizácia aktivít prebiehala do roku 2022.



P. č.	Realizované projekty	Akronym projektu	Rozpočet LESY SR, š. p.	Zúčtovaný preddavok v roku 2021	Zúčtovaný preddavok v roku 2022	Zúčtovaný preddavok v roku 2023
1.	Zlepšovanie stavu druhov a biotopov európskeho významu v lesných ekosystémoch vybraných chránených území (zmluva SOP SR – Z/160/2020) na OZ Tatry	PBOL 1	93 166,20 €	51 759,00 €	41 407,20 €	0 €
2.	Zlepšovanie stavu druhov a biotopov európskeho významu v lesných ekosystémoch vybraných chránených území 2 (zmluva SOP SR-Z/252/2020) na OZ Považie, Gemer, Šariš, Východ, Vihorlat (2021 aj OZ Beňuš)	PBOL 2	443 147,93 €	194 851,29 €	192 477,32 €	41 374,07 €
3.	Realizácia programu starostlivosti o Chránené vtáčie územie Horná Orava zmluva SOP SR-Z/253/2020) na OZ Tatry	PBOL 3	137 768,95 €	0 €	131 071,48 €	0 €
SPOLU			674 083,08 €	246 610,29 €	364 956,00 €	41 374,07 €

Program LIFE19

V septembri 2019 bol vedúcim partnerom projektu WWF Slovensko podaný v programe LIFE19 projekt s názvom „Klimaticky inteligentné obhospodarovanie lesov pre strednú a východnú Európu“ (CLIMAFORCEELIFE), kde LESY SR, š. p., vystupujú ako partner projektu.

Cieľom projektu je podporiť prechod na „*climate smart*“ obhospodarovanie lesov, prostredníctvom demonštrovania, vyhodnocovania a replikácie lesníckych postupov, ktoré zvyšujú odolnosť lesov voči klimatickej zmene. Celkový rozpočet projektu je 5 587 063 €, z čoho rozpočet LESOV SR, š. p., je 1 507 452 EUR. Projekt bol Európskou komisiou schválený a jeho realizácia začala v septembri 2020.

Projekt sa blíži ku polovici jeho trvania. Koncom roku sa začali práce na vodozádržných opatreniach na zvýšenie odolnosti lesov voči klimatickej zmene, konkrétne obnova objektov vodných nádrží Bulkovec I, II, III. Ich dokončenie je plánované na prvú polovicu roku 2024.

Prehľad o podaných žiadostiach v členení podľa programov a prijatých platbách v roku 2023.

P. č.	Realizované projekty	Celkový rozpočet projektu	Rozpočet LESY SR, š. p.	Uhradená predplatba z EÚ v roku 2020	Uhradená platba z MŽP SR v roku 2023
1.	CLIMAFORCEELIFE (oz OZ Karpaty)	5 587 063 €	1 507 452 €	320 450,00 €	62 462,24 €
SPOLU		5 587 063 €	1 507 452 €	320 450,00 €	62 462,24 €

Program rozvoja vidieka SR 2014 – 2022

LESY Slovenskej republiky, š. p., sa od septembra 2022 zapájali do všetkých vyhlasovaných výziev Pôdohospodárskou platobnou agentúrou na lesnícke podopatrenia a spolu bolo do konca roku 2023 podaných 54 žiadostí o nenávratné finančné príspevky.



Číslo výzvy	Dátum uzavretia výzvy	Počet podaných ŽoNFP	Žiadaná suma NFP v EUR	Stav vyhodnocovania
55/PRV/2022	30.9.2022	4	844 561,80 €	4 rozhodnutia o schválení
58/PRV/2022	30.11.2022	2	98 063,13 €	2 rozhodnutia o schválení
59/PRV/2022	30.12.2022	6	1 329 503,87 €	5 rozhodnutí o schválení
61/PRV/2022	29.02.2024	10	5 882 724,12 €	
62/PRV/2022	30.04.2024	19	6 320 060,39 €	15 rozhodnutí o schválení
63/PRV/2022	30.04.2024	9	7 870 803,72 €	
69/PRV/2023	29.02.2024	4	1 228 561,02 €	
SPOLU		54	23 574 278,05 €	26 rozhodnutí o schválení

Momentálne sa pripravujú nové projektové žiadosti pre otvorené výzvy č. 69/PRV/2023 a 61/PRV/2022.

Národné podpory

V marci 2023 sa štátny podnik LESY SR uchádzal aj o národné finančné zdroje, na ktoré MPRV SR vyhlasuje výzvy z výnosu MPRV SR č. 536/2011-100, v ktorom sa rieši podpora služieb vo verejnom hospodárskom záujme. Za týmto účelom bola v apríli schválená projektová žiadosť a podpísaná zmluva o poskytnutie dotácie na zlepšovanie životných podmienok zveri – Projekt zachovania a zlepšenia podmienok chovu zubra hrivnatého III. Do konca roku 2023 bol projekt zrealizovaný.

LESY SR, š. p., sa v roku 2023 nemohli uchádzať o minimálnu štátnu pomoc (*schéma de minimis*) na opatrenie na podporu v lesnom hospodárstve na plnenie mimoprodukčných funkcií lesov v lesných porastoch z dôvodu zlúčenia s LPM Ulič, š. p., keď sú tieto prostriedky štátnej pomoci spoločne vyčerpané.

P. č.	Riešené národné podpory	Celkový rozpočet projektu
1.	Projekt zachovania a zlepšenia podmienok chovu zubra hrivnatého III. (podľa § 2 ods. 6 výnosu na ochranu a zlepšovanie životných podmienok zveri) – OZ Tribeč	100 000,00 €
SPOLU		100 000,00 €

Priame podpory

V roku 2022 bola podaná jednotná žiadosť o priame podpory celkom na 1 481,37 hektárov bez zaťaženia pri priemernej platbe (z roku 2021) cca 192,55 €/ha. Momentálne ešte stále prebieha krížová kontrola z PPA, takže očakávaná platba vo výške 285 tis. € nám ešte nebola vyplatená.

Žiadosť o priame podpory na rok 2023 nebola podaná z dôvodu, že štátny podnik LESY Slovenskej republiky nespĺňa kritériá aktívneho poľnohospodára. V apríli 2023 bol podaný návrh na modifikáciu Strategického plánu SPP, v ktorom sa okrem iného rieši aj definícia aktívneho poľnohospodára tak, aby bol štátny podnik LESY SR oprávnený. Návrh na modifikáciu bol schválený a LESY SR, štátny podnik, by sa mali uchádzať o priame platby za rok 2024.

Prehľad o podaných žiadostiach v členení podľa programov a prijatých platieb v roku 2023:

Projekty v rámci programu	Výška ŽoNFP	Výška úhrad v roku 2023
INTERREG V-A PL-SK (časť pre LESY SR, š. p.)	1 116 859,09 €	21 216,19 €
INTERREG V-A SK-CZ (časť pre LESY SR, š. p.)	623 179,85 €	0,00 €
INTERREG V-A HU-SK (časť pre LESY SR, š. p.)	3 368 909,54 €	0,00 €
LIFE19 (časť pre LESY SR, š. p.)	1 507 452,00 €	62 462,24 €
Priame podpory	285 000,00 €	0,00 €
Národné podpory	100 000,00 €	100 000,00 €
Projekty so ŠOP SR cez OPKŽP (PBOL+, PBOL2)	674 083,08 €	4 523,98 €
Program rozvoja vidieka SR 2014-2022	23 574 278,05 €	0,00 €
SPOLU	30 132 902,52 €	188 202,41 €





Práca s verejnosťou

Lesoturistika

Štátny podnik LESY Slovenskej republiky realizoval v roku 2023 viacero projektov zameraných na obnovu, budovanie a skvalitňovanie turistickej infraštruktúry v obhospodarovaných lesných porastoch. Celkovo boli prerozdelené financie na 25 miniprojektov budovania lesoturistickej infraštruktúry v rámci 12 organizačných zložiek podniku.

LESY SR, š. p., pokračovali v spolupráci s Vojenským kartografickým ústavom Harmanec a v aktualizovaných turistických mapách Poľana a Nízke Tatry – Kráľova hoľa verejnosti predstavili ďalšie zo svojich lesníckych náučných chodníkov a Významných lesníckych miest.

Dňa 21. októbra 2023 sa v Rajeckých Tepliciach uskutočnil 8. ročník lesnícko-turistického podujatia Lesníckym chodníkom Jozefa Dekreta Matejovie, ktorý organizujú LESY SR, š. p., v spoluprácu s Klubom slovenských turistov. Súčasťou podujatia bol prechod trasou Lesníckeho náučného chodníka Dolná hora, výstup na najvyšší vrch Dolnej hory Skalky - Prameň a záverečné posedenie v Rajeckých Tepliciach. Podujatia sa zúčastnilo viac ako 250 turistov z rôznych regiónov Slovenska.

V roku 2023 štátny podnik LESY Slovenskej republiky pokračoval v podpore bežeckej série Behaj lesmi na pozícii zakladajúceho partnera. Počas letnej sezóny sa uskutočnilo celkovo 6 bežeckých pretekov v prírodných lokalitách Slovenska: Devín, Čičmany, Bachledova dolina, Velká Fatra, Štiavnické vrchy a lesníckou novinkou série boli Topoľčianky. Pretekov sa zúčastnilo spolu 7 122 bežcov (vrátane detí).

Lesná pedagogika

Zamestnanci štátneho podniku LESY SR zrealizovali v roku 2023 celkovo 623 aktivít lesnej pedagogiky, z toho 108 na hromadných podujatiach určených širokej verejnosti. Aktivity, ktorých sa zúčastnilo spolu viac ako 65 000 detí a dospelých, organizovali zamestnanci 14 organizačných zložiek LESOV SR, š. p., (12 OZ s územnou pôsobnosťou, špecializovaný OZ Semenoles a generálne riaditeľstvo). V roku 2023 dal štátny podnik vyškoliť 23 nových lesných pedagógov a bola ukončená rekonštrukcia lesoučebne v Oravskom Podzámku.

Komunikačné projekty

V priebehu januára a februára 2023 sa uskutočnil šiesty ročník projektu LESY SKI CUP, ktorý pozostával celkovo zo štyroch samostatných pretekov. V prvých dvoch pretekoch štartovalo viac ako 400 pretekárov a v ďalších dvoch pretekoch viac ako 260 pretekárov.

Do siedmeho ročníka projektu Zber šípok spoločne s LESMI SR sa zapojilo 2 080 žiakov z 5 materských škôl, 42 základných škôl, 1 strednej školy a 1 odborného učilišťa. Spolu vyzbierali 10,012 ton šípkových plodov. Zapojené školy boli v územnej pôsobnosti 9 organizačných zložiek LESOV SR, š. p.

Vo štvrtom ročníku projektu Ovocné lesné cesty bolo vysadených 20 nových ovocných lesných ciest v rámci 9 organizačných zložiek LESOV SR, š. p.

V roku 2023 evidoval štátny podnik LESY SR zo strany firiem a inštitúcií pretrvávajúci záujem o dobrovoľnícke výsadby v rámci projektu Milión stromov pre Slovensko. Počas jarného obdobia sa uskutočnilo 16 výsadiieb, pri ktorých 366 dobrovoľníkov vysadilo 13 430 ks sadeníc na ploche 3,06 ha. V jesennom období sa zrealizovalo 17 výsadiieb, do ktorých sa zapojilo 296 dobrovoľníkov a vysadili 10 430 sadeníc na ploche 2,73 ha. V mene viacerých spoločností, ktoré prispeli na zalesňovanie, vysadil štátny podnik LESY SR spolu 227 938 ks sadeníc.

V rámci projektu Pomáhame vtáctvu našich lesov štátny podnik LESY SR pokračoval v pomoci pri biologickej ochrane sadeníc poškodzovaných drobnými hlodavcami a do lesných porastov vo svojej správe umiestnil 33 polobúdok pre sovy a dravce.

Posledným projektom kalendárneho roka bol už tradične projekt s názvom Stromček pod stromček, v rámci ktorého odniesli lesníci do detských domovov, nemocníc a domovov sociálnych služieb stovky vianočných stromčekov z produkcie štátneho podniku LESY SR.

Štátny podnik LESY Slovenskej republiky sa v roku 2023 zúčastnil celoštátnych a medzinárodných výstav a veľtrhov: ITF SLOVAKIATOUR, Agrokomplex, Vianočné trhy na výstavisku Agrokomplex.

V roku 2023 sa štátny podnik LESY SR stal hlavným organizátorom 57. ročníka Venerovského memoriálu – Majstrovstiev lesníkov SR v lyžovaní s medzinárodnou účasťou. Pretekov sa zúčastnilo celkovo 73 súťažiacich zo Slovenska, Českej republiky, Chorvátska a Maďarska.

Štátny podnik LESY SR podporil v roku 2023 vydanie odbornej lesnícko-historickej publikácie autora Miroslava Mudríka s názvom „História rovnošaty štátnych lesov na území Slovenska“ a začal spoluprácu so Slovenskou lesníckou komorou pri tvorbe odbornej lesníckej TV relácie „Zdravý les“.

Lesnícke a drevárske múzeum

Lesnícke a drevárske múzeum je jedinou fondovou a pamäťovou inštitúciou na Slovensku, ktorá už temer sto rokov systematicky dokumentuje slovenské lesníctvo a drevárstvo. Okrem týchto dvoch oblastí dokumentuje v zmysle svojho štatútu aj vývoj regiónu mesta Zvolen, v ktorom sídli. Od roku 2008 je organizačnou súčasťou štátneho podniku LESY Slovenskej republiky.

V roku 2023 sa Lesnícke a drevárske múzeum opätovne pokúsilo získať finančné zdroje na dobudovanie dvorového areálu v rámci programu cezhraničnej spolupráce Interreg Europe 2021 – 2027, Maďarsko-Slovensko. Do výzvy sa zapojilo s maďarským partnerom Egererdő Zrt. so spoločným projektom *Lesníci pre zelené múzeá*.

V rámci výstavnej činnosti a prezentačných aktivít patrilo k hlavným témam roku 2023 najmä 780. výročie obnovenia mestských privilégií, ktoré si mesto Zvolen pripomínalo v priebehu celého roka. LDM pri tejto príležitosti pripravilo v spolupráci s odborom rozvoja mesta MÚ viaceré podujatia, vyvrcholením bola výstava zameraná na predstavenie miestnych výnimočných osobností *(Ne)Známe osobnosti Zvolena*. Ďalšou témou bola cezhraničná spolupráca s Národným zemедělským muzeom v Prahe, s ktorým múzeum v minulom roku podpísalo memorandum o spolupráci. Príležitostí k jeho úspešnému naplneniu bolo hneď niekoľko. Prvou bolo zapožičanie výstavy z dielne Národného zemедělského muzea v Prahe venovanej Josefovi Opletalovi, kľúčovej osobnosti lesníctva po vzniku Československej republiky. Výstava predstavila všestrannú osobnosť J. Opletala v dobových súvislostiach a najmä pripomenula aj jeho významný morálny odkaz. Vyvrcholením vzájomnej spolupráce bolo odovzdanie projektu významných lesníckych miest českému partnerovi, ktoré sa v závere roka uskutočnilo formou vyhlásenia prvého takéhoto miesta za hranicou Slovenskej republiky. Na pôde NZM bola taktiež predstavená putovná panelová výstava predstavujúca celý projekt VLM na Slovensku.

V spolupráci s organizačnou zložkou OZ Semenoles LDM pripravilo aj podujatie pripomínajúce storočné jubileum tohto závodu *Semenoles - sto rokov semenárstva v štátnych lesoch*, ktoré kolegovia spolu s pozvanými hosťami oslávili v septembri.

Na podnet Mestských lesov Banská Bystrica, s.r.o., a v spolupráci s nimi, bola zrealizovaná reedícia publikácie lesníckeho historika Júliusa Bartáka *Z minulosti štátneho lesného hospodárstva v okolí Banskej Bystrice a Starých Hôr*, ktorú autor vydal v roku 1939 vlastným nákladom. Druhé vydanie bolo obohatené o kapitoly popisujúce súčasný stav zmieňovaných lokalít.



Významné lesnícke miesta

Lesnícke a drevárske múzeum je tiež garantom tvorby siete významných lesníckych miest (VLM). Tento projekt od roku 2007 približuje laickej verejnosti lesníctvo ako zmysluplnú, efektívnu a nevyhnutnú súčasť nášho hospodárstva a je jednou z nosných aktivít štátneho podniku LESY Slovenskej republiky v oblasti komunikácie s verejnosťou. Spravovanie lesných území, činnosť a práca našich predkov v lese sa svojou dlhoročnou históriou stala neoddeliteľnou súčasťou nášho kultúrneho dedičstva. Významné lesnícke miesta predstavujú súbor pozoruhodných objektov a lokalít s jednotným systémom označovania, ku ktorým patria objekty prírodného, kultúrneho alebo technického charakteru s osobitným lesníckym významom, ktoré dokumentujú históriu lesa, lesného hospodárstva a práce lesníkov na území Slovenska.

Lesnícke a drevárske múzeum vedie register vyhlásených a verejne označených VLM, pričom priebežne dokumentuje a skúma ďalšie a ďalšie lokality v rámci vlastnej výskumnej činnosti, ako aj na základe podnetov z externého prostredia. Každoročne je slávnostne vyhlásených a v teréne označených formou informačnej tabule a patentovaného loga niekoľko lokalít, ktoré už boli zdokumentované. Väčšina z nich je popísaná zatiaľ v dvoch dieloch publikácie *Významné lesnícke miesta na Slovensku*.

V roku 2023 pribudli do registra štyri miesta a projektu sa po prvý raz podarilo prekročiť aj štátnu hranicu. Prvým z nich bola rekreačná lokalita – klimatické letovisko Harmónia pri malokarpatskom mestečku Modra. Vyhlásenie VLM prebehlo v apríli v rámci programu Lesníckych dní s hlavným mottom „Lesy liečia telo i dušu“. Modranská Harmónia je i dnes veľmi obľúbená rekreačná lokalita, ktorá nám pripomína, že les nám okrem dreva a iných komodít a služieb „dáva“ aj zdravie – fyzické aj duševné. V lete s jubilejným poradovým číslom 60 pribudlo VLM pripomínajúce osobnosť Miroslava Poliščuka, lesníka a ochranára ukrajinského pôvodu. Pracovné povinnosti ho v roku 1950 náhodou zaviedli do Uliča, kde mu okolitá príroda učarovala natolko, že sa tu natrvalo usadil. V roku 1965 založil v Uliči Zbor ochrancov prírody, prvú dobrovoľnú organizáciu ochrany prírody na východnom Slovensku. V obci Ulič je pamiatke Miroslava Poliščuka venovaný náučný chodník. V rámci prípravy tretej časti publikácie a na podnet kolegov z organizačnej zložky OZ Tribeč boli ako ďalšie VLM v poradí vyhlásené Veľká a Malá zvernica v Topolčiankach v správe lesných správ Topolčianky a Hrušov. Topolčianske zvernice patria k najstarším a najznámejším zverniciam na území Slovenska – v roku 1907 ich založil arciknieža Jozef August Habsburský a svojmu účelu slúžia dodnes.

O tom, že projekt VLM inšpirovaný UNESCO sa rokmi dobre etabloval, svedčí aj skutočnosť, že oň prejavili záujem kolegovia v Národnom zemедělskom muzeu v Českej republike. Lesnícke a drevárske múzeum s touto sesterskou inštitúciou v predchádzajúcom roku podpísalo memorandum o spolupráci, ktoré sa úspešne darí naplňať. Príležitosť na odovzdanie projektu kolegom do Českej republiky ponúklo dvojité okružle výročie najvýznamnejšej osobnosti československého lesníctva Josefa Opletala (1863 – 1953), prvého riaditeľa Československých štátnych lesov a statkov (1921 – 1923). Do tejto funkcie odišiel z postu prvého riaditeľa štátnych lesov v Banskej Bystrici (1919 – 1921), kde zanechal výraznú profesionálnu a etickú stopu. Ďalšou inšpiráciou sa stalo 105. výročie vzniku Česko-

slovenska v r. 1918. Historicky prvým významným lesníckym miestom za hranicami Slovenskej republiky sa tak stala prvá účelovo postavená budova pre zamestnancov Československých štátnych lesov a statkov v Prahe na Bubenečskej ulici, ktorá pripomína aj osobnosť Josefa Opletala.



Stredisko drevárskej výroby

V roku 2023 predstavoval porez na stredisku drevárskej výroby 2 660,76 m³ listnatej a ihličnatej guľatiny. Porez listnatej guľatiny 2 561,28 m³, vzhľadom na výrobu nábytkárskych prírezov výťažnosť predstavovala 38,24%.

Hlavnými odberateľmi boli Gepard, s.r.o., Kružlov, LST Trhanov a Podháji Vizovice. Za rok 2023 bolo dodaných 887,92 m³ bukových nábytkárskych prírezov za priemernú cenu 372 €/m³. Ku 31. 12. 2023 boli tržby za obdobie roka 2023 vo výške 398 743 € a náklady boli 779 815 €. Prevádzkový hospodársky výsledok za sledované obdobie bol – 381 072 €. Hlavnou príčinou negatívneho hospodárskeho výsledku bolo nízke využitie výrobných kapacít strediska drevárskej výroby, ktoré sú do 6 000 m³ porezu drevnej hmoty ročne.





Rastlinná výroba – výroba je zameraná na dopestovanie objemových krmovín pre výživu hovädzieho dobytká. Štruktúra osevu pestovaných plodín bola nasledovná:

- strniskové miešanky 30 ha
- kukurica na siláž 84 ha
- VRK na ornej pôde 200 ha
- trvalé trávne porasty 1 181 ha

Celková výmera poľnohospodárskej pôdy bola 1 500 ha, z toho 319 ha je orná pôda. V štruktúre osevu je nezarađených 4 ha lesnej škôlky. Celkovo sme plánovali v roku 2023 vyrobiť 7 400 ton krmovín. Avšak už v období roka 2023 bolo vyrobených 8 061 ton krmovín a spotrebovalo sa 900 ton pastvy.

- seno 1 452 ton
- senáž 4 159 ton
- siláž 2 450 ton
- pastva 900 ton

Živočišna výroba – v živočišnej výrobe je podnik zameraný na chov hovädzieho dobytká. Nosným programom je produkcia mlieka, chov mladého zástavového dobytká a odchov jalovic pre vlastnú reprodukciu chovu.

Celková výroba mlieka za rok 2023 bola 2 333 676 litrov . Priemerná dojivosť na dojniciu dosiahla 6 500 litrov. Medziročne je to nárast o 68 557 litrov vo výrobe mlieka.

Priemerné stavy hovädzieho dobytká sú nasledovné :

- telce do 3 mesiacov 85 ks
- telce do 6 mesiacov 37 ks
- býčky do 6 mesiacov 2 ks
- jalovice do 1 roka 77 ks
- býčky do 1 roka 0 ks
- jalovice do 2 rokov 219 ks
- býčky do 2 rokov 0 ks
- VTJ 24 ks
- kravy 354 ks

Spolu 798 ks



Ku 31.12.2023 boli v tržby a výnosy z poľnohospodárskej činnosti vo výške 1 824 966 € a náklady boli 2 956 752 €. Prevádzkový hospodársky výsledok za rok 2023 bol – 1 131 786 €. Veľký podiel na negatívnom výsledku hospodárenia mala skutočnosť, že OZ Ulič nebol oprávnený prijímateľ na priame podpory z PPA, čo by sa malo v roku 2024 zmeniť.



Súvaha k 31.12.2023 (údaje v €)

Strana aktív	č.r.	Brutto	Korekcia	Netto	Minulé obdobie
Spolu majetok r.2+33+74	1	1 310 062 415	399 089 565	910 972 850	902 361 953
Neobežný majetok r.3+11+21	2	1 181 840 880	395 167 508	786 673 372	773 936 687
Dlhodobý nehmotný majetok súčet (r.4 až 10)	3	27 164 466	22 574 825	4 589 641	5 382 638
Akt.náklady na vývoj (012) - /072, 091A/	4	19 291	14 732	4 559	6 078
Softvér (013) - /073, 091A/	5	23 913 942	20 431 576	3 482 366	481 179
Oceniteľné práva (014) - /074, 091A/	6	245 920	238 607	7 313	7 133
Goodwil (015) - /075, 091A/	7	0	0	0	0
Ost.dlh.nehm.majetok (019,01X) - /079, 07X, 091A/	8	2 498 643	1 889 910	608 733	815 169
Obst.dlh.nehm.majetok (041) - /093/	9	486 670	0	486 670	4 073 079
Posk.predd.na dlh.nehm.majetok (051) - /095A/	10	0	0	0	0
Dlhodobý hmotný majetok súčet (r.12 až 20)	11	1 154 661 721	372 577 990	782 083 731	768 554 049
Pozemky (031) - /092A/	12	507 723 340	0	507 723 340	503 356 844
Stavby (021) - /081, 092A/	13	468 898 151	249 326 884	219 571 267	219 062 157
Sam.hnut.veci a súbory (022) - /082, 092A/	14	161 559 397	122 347 341	39 212 056	30 844 523
Pest. celky trvalých porastov (025) - /085, 092A/	15	97 727	62 663	35 064	38 409
Zákl.stádo a faž.zvieratá (026) - /086, 092A/	16	728 846	420 983	307 863	43 419
Ost.dlh.hm.majetok (029, 02X, 032) - /089, 08x, 092A/	17	457 552	0	457 552	457 552
Obst.dlh.hm.majetok (042) - /094/	18	14 981 808	420 119	14 561 689	14 528 891
Posk.predd.na dlh.hm.majetok (052) - /095A/	19	214 900	0	214 900	222 254
Opr.polož. k nad. majetku (+/- 097) +/- 098	20	0	0	0	0
Dlhodobý finančný majetok súčet (r.22 až 32)	21	14 693	14 693	0	0
Pod.cen.papiere v prepoj účt. jednotkách (061A, 062A, 063A) - /096A/	22	0	0	0	0
Pod.cen.papiere a podiely s podiel. účasťou okrem v prepojených účt. jednotkách (062A) - /096A/	23	0	0	0	0
Ost.realizovateľné cenné papiere a podiely (063A) - /096A/	24	14 693	14 693	0	0
Pôžičky prepojeným účt. jednotkám (066A) - /096A/	25	0	0	0	0
Pôžičky v rámci podielovej účasti okrem prepoj. účtovným jednotkám (066A)-/096A/	26	0	0	0	0
Ostatné pôžičky (067A) - /096A/	27	0	0	0	0
Dlhové cenné papiere a ost.dlh.fin.maj. (065A, 06XA,06XA) - /096A/	28	0	0	0	0
Pôžičky a ost.dlhodob.fin.majetok so zost.dobou splatnosti najviac 1 rok. (066A, 067A, 069A, 06XA) - /096A/	29	0	0	0	0
Účty v bankách s viazanosťou viac ako 1 rok (22XA)	30	0	0	0	0
Obst.dlh.fin.majetok (043) - /096A/	31	0	0	0	0
Poskyt.predd.na dlh.fin.maj. (053) - /095A/	32	0	0	0	0
Obežný majetok (r.34+41+53+66+71)	33	126 890 834	3 922 057	122 968 777	127 042 491
Zásoby súčet (r.35 až 40)	34	33 855 587	1 584 258	32 271 329	25 887 029
Materiál (112, 119, 11X) - /191, 19X/	35	3 413 932	0	3 413 932	2 975 697
Nedokončená výroba a polotovary vlastnej výroby (121,122,12X) - /192, 193, 19X/	36	11 188 293	268 808	10 919 485	7 551 605
Výrobky (123) - /194/	37	18 406 922	1 226 536	17 180 386	14 870 976
Zvieratá (124) - /195/	38	824 735	88 914	735 821	463 999



Tovar (132, 133, 13X, 139) - /196, 19X/	39	20 977	0	20 977	24 608
Pokrytnuté preddavky na zásoby (314A) - /391A/	40	728	0	728	144
Dlhodobé pohľadávky súčet (r.42+46 až 52)	41	0	0	0	0
Pohľadávky z obchodného styku súčet (r.43 až 45)	42	0	0	0	0
Pohl. z obch.styku voči prepojeným účt. jednot. (311A, 312A, 313A, 314A, 315A, 31XA) - /391A/	43	0	0	0	0
Pohl. z obch.styku v rámci podielovej účasti okrem pohl. voči prepojeným účt. jednot. (311A, 312A, 313A, 314A, 315A, 31XA) - /391A/	44	0	0	0	0
Ostatné pohľadávky (311A, 312A, 313A, 314A, 315A, 31XA) - /391A/	45	0	0	0	0
Čistá hodnota zákazky (316A)	46	0	0	0	0
Ostatné pohľadávky voči prepojeným účt. jednot. (351A) - /391A/	47	0	0	0	0
Ost.pohl.v rámci podielovej účasti okrem pohl.voči prepojeným účt. jednot. (351A) - /391A/	48	0	0	0	0
Pohl. voči spoločníkom, členom a združeniu (354A, 355A, 358A, 35XA) - /391A/	49	0	0	0	0
Pohl. z derivátových operácií (373A, 376A)	50	0	0	0	0
Iné pohľadávky (335A, 336A, 33XA, 371A, 374A, 375A, 378A) - /391A/	51	0	0	0	0
Odlož.dañ.pohľadávka (481A)	52	0	0	0	0
Krátkodobé pohľadávky súčet (r.54+58 až 65)	53	35 957 405	2 337 799	33 619 606	30 702 009
Pohľadávky z obchodného styku súčet (r.55 až 57)	54	31 661 596	2 337 799	29 323 797	30 169 756
Pohl. z obch.styku voči prepojeným účt. jednot. (311A, 312A, 313A, 314A, 315A, 31XA) - /391A/	55	39 518	0	39 518	43 856
Pohl. z obch.styku v rámci podielovej účasti okrem pohl.voči prepojeným účt. jednot. (311A, 312A, 313A, 314A, 315A, 31XA) - /391A/	56	0	0	0	0
Ostatné pohľadávky z obchodného styku (311A, 312A, 313A, 314A, 315A, 31XA) - /391A/	57	31 622 078	2 337 799	29 284 279	30 125 900
Čistá hodnota zákazky (316A)	58	0	0	0	0
Ost.pohl. v rámci podielovej účasti okrem pohl.voči prepojeným účt. jednot. (351A) - /391A/	59	0	0	0	0
Ostatné pohl. z obch.styku v rámci podielovej účasti okrem pohl.voči prepojeným účt. jednot. (351A) - /391A/	60	0	0	0	0
Pohl. voči spoločníkom, členom a združeniu (354A, 355A, 358A, 35XA, 398A) - /391A/	61	0	0	0	0
Sociálne poistenie (336A) - /391A/	62	0	0	0	0
Daňové pohľadávky a dotácie (341, 342, 343, 345, 346, 347) - /391A/	63	3 557 843	0	3 557 843	73 555
Pohľadávky z derivátových operácií (373A, 376A)	64	0	0	0	0
Iné pohľadávky (335A, 33XA, 371A, 374A, 375A, 378A) - /391A/	65	737 966	0	737 966	458 698
Krátkodobý finančný majetok súčet (r.67 až 70)	66	0	0	0	0
Krátkodobý finančný majetok v prepojených účt. jednot. (251A, 253A, 256A, 257A, 25XA) - /291A, 29XA/	67	0	0	0	0
Krátkodobý finančný majetok bez krátkodobého fin. maj. v prepojených účt. jednot. (251A, 253A, 256A, 257A, 25XA) - /291A, 29XA/	68	0	0	0	0
Vlastné akcie a vlastné obchodné podiely (252)	69	0	0	0	0
Obstáraný krátkodobý finančný majetok (259, 314A) - /291A/	70	0	0	0	0
Finančné účty súčet (r.72 a 73)	71	57 077 842	0	57 077 842	70 453 453
Peniaze (211, 213, 21X)	72	36 560	0	36 560	46 085
Účty v bankách (221A, 22X, +/- 261)	73	57 041 282	0	57 041 282	70 407 368



Časové rozlíšenie súčet (r.75 až 78)	74	1 330 701	0	1 330 701	1 382 775
Náklady bud.období dlhodobé (381A, 382A)	75	0	0	0	0
Náklady bud.období krátkodobé (381A, 382A)	76	945 629	0	945 629	663 758
Príjmy bud.období dlhodobé (385A)	77	0	0	0	0
Príjmy bud.období krátkodobé (385A)	78	385 072	0	385 072	719 017

Strana pasív	č.r.	Bežné účt. obd.			Minulé obdobie
Spolu vlastné imanie a záväzky (r.80+101+141)	79	910 972 850	0	0	902 361 953
Vlastné imanie (r.81+85+86+87+90+93+97+100)	80	762 141 891	0	0	753 342 024
Základné imanie súčet (r.82 až 84)	81	743 595 164	0	0	725 362 187
Základné imanie (411 alebo +/- 491)	82	746 454 211	0	0	744 300 736
Zmena zákl. imania +/- 419	83	-2 859 047	0	0	-18 938 549
Pohľadávky za upísané vlastné imanie (/ - / 353)	84	0	0	0	0
Emisné ážio (412)	85	0	0	0	0
Ostatné kapitálové fondy (413)	86	353 161	0	0	353 161
Zákonné rezervné fondy r.88+89	87	6 502 934	0	0	5 662 802
Zákonný rezervný fond a nedeliteľný fond (417A, 418, 421A, 422)	88	6 502 934	0	0	5 662 802
Rezervný fond na vlastné akcie a vlastné podiely (417A, 421A)	89	0	0	0	0
Ostatné fondy zo zisku (r.91 a 92)	90	5 943 111	0	0	5 550 628
Štatutárne fondy (423, 42X)	91	869 696	0	0	1 034 493
Ostatné fondy (427, 42X)	92	5 073 415	0	0	4 516 135
Ostatné rozdiely z precenenia súčet (r.94 až 96)	93	0	0	0	0
Ostatné rozdiely z precenenia majetku a záväzkov (+/- 414)	94	0	0	0	0
Ostatné rozdiely z kapitálových účastín (+/- 415)	95	0	0	0	0
Ostatné rozdiely z precenenia pri zlúčení, splnutí a rozdelení (+/- 416)	96	0	0	0	0
Výsledok hospodárenia minulých rokov (r.98+99)	97	-428 826	0	0	0
Nerozdelený zisk minulých rokov (428)	98	76 441	0	0	0
Neuhradená strata minulých rokov (/ - / 429)	99	-505 267	0	0	0
Výsledok hospodárenia za účtovné obdobie po zdanení +/- r.01 - (81+85+86+87+90+93+97+101+141)	100	6 176 347	0	0	16 413 246
Záväzky (r.102+118+121+122+136+139+140)	101	116 087 548	0	0	112 136 828
Dlhodobé záväzky (r.103+107 až 117)	102	20 702 950	0	0	20 002 684
Dlhodobé záväzky z obchodného styku súčet (r.104 až 106)	103	12 543	0	0	12 543
Záväzky z obchodného styku voči prepojeným účtovným jednotkám (321A, 475A, 476A)	104	0	0	0	0
Záväzky z obchodného styku v rámci podielovej účasti okrem záväzkov voči prepojeným účt. jednot. (321A, 475A, 476A)	105	0	0	0	0
Ostatné záväzky z obchodného styku (321A, 475A, 476A)	106	12 543	0	0	12 543
Čistá hodnota zákazky (316A)	107	0	0	0	0
Ostatné záväzky voči prepojeným účt. jednot. (471A, 47XA)	108	0	0	0	0
Ostatné záväzky z v rámci podielovej účasti okrem záväzkov voči prepojeným účt. jednot. (471A, 47XA)	109	0	0	0	0
Ostatné dlhodobé záväzky (479A, 47XA)	110	0	0	0	0
Dlhodobé prijaté preddavky (475A)	111	0	0	0	0



Dlhodobé zmenky na úhradu (478A)	112	0	0	0	0
Vydané dlhopisy (473A/-/255A)	113	0	0	0	0
Závazky zo sociálneho fondu (472)	114	4 762 223	0	0	2 341 194
Iné dlhodobé záväzky (336A, 372A, 474A, 47XA)	115	0	0	0	0
Dlhodobé záväzky z derivátových operácií (373A, 377A)	116	0	0	0	0
Odložený daňový záväzok (481A)	117	15 928 184	0	0	17 648 947
Dlhodobé rezervy (r.119 až 120)	118	24 955 938	0	0	20 411 066
Zákonné rezervy (451A)	119	8 839 401	0	0	9 640 512
Ostatné rezervy (459A, 45XA)	120	16 116 537	0	0	10 770 554
Dlhodobé bankové úvery (461A, 46XA)	121	897 664	0	0	0
Krátkodobé záväzky súčet (r.123+127 až 135)	122	33 024 809	0	0	43 584 348
Záväzky z obchodného styku súčet (r.124 až 126)	123	15 125 329	0	0	22 852 458
Záväzky z obch.styku voči prepojeným účt. jednot. (321A,322A, 324A, 325A, 326A, 32XA, 475A, 476A, 478A, 47XA)	124	23 019	0	0	26 695
Záväzky z obch. styku v rámci podielovej účasti okrem záväzkov voči prepojeným účt. jednot. (321A,322A, 324A, 325A, 326A, 32XA, 475A, 476A, 478A, 47XA)	125	0	0	0	0
Ostatné záv. z obch. styku (321A, 322A, 324A, 325A, 326A, 32XA, 475A, 476A, 478A, 47XA)	126	15 102 310	0	0	22 825 763
Čistá hodnota zákazky (316A)	127	0	0	0	0
Ost.záv. voči prepoj. účt.jednotkám (361A, 36XA ,471A, 47XA)	128	0	0	0	0
Ost.záv. v rámci podiel. účasti okrem záväzkov voči prepojeným účt. jednot. (361A, 36XA, 471A ,47XA)	129	0	0	0	0
Záv.voči spoločníkom a združeniu (364, 365, 366, 367, 368, 398A, 478A, 479A)	130	0	0	0	0
Záväzky voči zamestnancom (331, 333, 33X, 479A)	131	6 569 861	0	0	4 490 223
Záväzky zo sociálneho poistenia (336A)	132	4 862 244	0	0	5 733 624
Daňové záväzky a dotácie (341, 342, 343, 345, 346, 347, 34X)	133	2 504 962	0	0	6 246 518
Záväzky z derivátových operácií (373A, 377A)	134	0	0	0	0
Iné záväzky (372A,379A, 474A, 475A, 479A, 47XA)	135	3 962 413	0	0	4 261 525
Krátkodobé rezervy (r.137+138)	136	36 506 187	0	0	28 138 730
Zákonné rezervy (323A, 451A)	137	18 026 795	0	0	16 703 292
Ostatné rezervy (323A, 32X, 459A, 45XA)	138	18 479 392	0	0	11 435 438
Bežné bankové úvery (221A, 231, 232, 23X 461A, 46XA)	139	0	0	0	0
Krátkodobé finančné výpomoci (241, 249, 24X, 473A, /-/255A)	140	0	0	0	0
Časové rozlíšenie súčet (r.142 až 145)	141	32 743 411	0	0	36 883 101
Výdavky budúcich období dlhodobé (383A)	142	0	0	0	0
Výdavky budúcich období krátkodobé (383A)	143	46 892	0	0	37 821
Výnosy budúcich období dlhodobé (384A)	144	31 221 283	0	0	35 019 855
Výnosy budúcich období krátkodobé (384A)	145	1 475 236	0	0	1 825 425



Výkaz ziskov a strát 31.12.2023 (údaje v €)

Text	č.r.	Bežné účt. obdobie	Minulé obdobie
Čistý obrat (časť účt.tr. 6 podľa zákona)	1	289 367 724	272 227 873
Výnosy z hospodárskej činnosti spolu súčet (r.03 až 09)	2	308 647 942	282 938 785
Tržby z predaja tovaru (604, 607)	3	52 744	98 918
Tržby z predaja vlastných výrobkov (601)	4	271 996 841	257 084 117
Tržby z predaja služieb (602, 606)	5	17 318 140	15 044 838
Zmena stavu vnútroorganizačných zásob +/- (účtovná skupina 61)	6	5 185 700	1 900 022
Aktivácia (účtovná skupina 62)	7	3 787 460	4 121 711
Tržby z predaja dlhodobého nehmotného majetku, dlhodobého hmotného majetku a materiálu (641, 642)	8	2 726 472	426 671
Ostatné výnosy z hospodárskej činnosti (644, 645, 646, 648, 655, 657)	9	7 580 585	4 262 508
Náklady na hospodársku činnosť spolu (r.11+12+13+14+15+20+21+24+25+26)	10	302 271 955	262 897 277
Náklady vynaložené na obstaranie predaného tovaru (504, 507)	11	22 223	47 443
Spotreba materiálu, energie a ostatných nesklad. dodávok (501, 502, 503)	12	26 022 798	24 435 187
Opravné položky k zásobám +/- (505)	13	0	-61 306
Služby (účtovná skupina 51)	14	120 099 068	103 119 184
Osobné náklady súčet (r.16 až 19)	15	121 228 782	104 186 009
Mzdové náklady (521, 522)	16	82 734 444	71 649 880
Odmeny členom orgánov spoločnosti a družstva (523)	17	19 200	17 892
Náklady na sociálne poistenie (524, 525, 526)	18	31 692 844	27 251 205
Sociálne náklady (527, 528)	19	6 782 294	5 267 031
Dane a poplatky (účtovná skupina 53)	20	7 952 931	7 611 699
Odpisy a opravné položky k dlhodobému nehmotnému majetku a hmotnému hmotnému majetku (r.22+23)	21	17 381 885	16 592 173
Odpisy dlhodobého nehmotného majetku a dlhodobého hmotného majetku (551)	22	16 559 504	16 703 083
Opravné položky k dlhodobému nehmotnému a dlhodob. hmotnému majetku (+/-) (553)	23	822 381	-110 910
Zostatková cena predaného dlhodobého majetku a predaného materiálu (541, 542)	24	443 698	140 554
Opravné položky k pohládkam (+/-) (547)	25	-30 814	-32 666
Ostatné náklady na hospodársku činnosť (543, 544, 545, 546, 548, 549, 555, 557)	26	9 151 384	6 859 001
Výsledok hospodárenia z hospodárskej činnosti (+/-) (r.2-10)	27	6 375 988	20 041 508
Pridaná hodnota (r.3+4+5+6+7) - (r.11+12+13+14)	28	152 196 796	150 709 098
Výnosy z finančnej činnosti spolu r.30+31+35+39+42+43+44	29	1 711 970	120 840
Tržby z predaja cenných papierov a podielov (661)	30	0	0
Výnosy z dlhodob. finančného majetku (r.32 až 34)	31	0	0
Výnosy z cenných papierov a podielov od prepojených účtovných jednotiek (665A)	32	0	0
Výnosy z cenných papierov a podielov v podielovej účasti okrem výnosov prepojených účt. jednotiek (665A)	33	0	0
Ostatné výnosy z cenných papierov a podielov (665A)	34	0	0



Výnosy z krátkodobého finanč. majetku súčet (r.36 až 38)	35	0	0
Výnosy z krátkodobého finanč. majetku okrem výnosov prepoj. účt. jednotiek (666A)	37	0	0
Ostatné výnosy z krátkodobého finančného majetku (666A)	38	0	0
Výnosové úroky (r.40+41)	39	1 711 083	120 836
Výnosové úroky od prepojených účtovných jednotiek (662A)	40	0	0
Ostatné výnosové úroky (662A)	41	1 711 083	120 836
Kurzové zisky (663)	42	887	4
Výnosy z precenenia cenných papierov a výnosy z derivátových operácií (664, 667)	43	0	0
Ostatné výnosy z finančnej činnosti (668)	44	0	0
Náklady na finančnú činnosť spolu (r.46+47+48+49+52+53+54)	45	94 133	56 523
Predané cenné papiere a podiely (561)	46	0	0
Náklady na krátkodobý finančný majetok (566)	47	0	0
Opravné položky k finančnému majetku (+/-) (565)	48	0	0
Nákladové úroky (r.50+51)	49	44 490	1
Nákladové úroky pre prepojené účtovné jednotky (562A)	50	0	0
Ostatné nákladové úroky (562A)	51	44 490	1
Kurzové straty (563)	52	440	313
Náklady na precenenie cenn.pap. a náklady na derivátové operácie (564, 567)	53	0	0
Ostatné náklady na finančnú činnosť (568, 569)	54	49 203	56 209
Výsledok hospodárenia z finančnej činnosti (+/-) (r.29-45)	55	1 617 837	64 317
Výsledok hosp. za účtovné obdobie pred zdanením (+/-) (r.27+55)	56	7 993 824	20 105 825
Daň z príjmov (r.58+59)	57	1 817 477	3 692 579
Daň z príjmov splatná (591, 595)	58	3 499 331	3 795 556
Daň z príjmov odložená (+/-) (592)	59	-1 681 854	-102 977
Prevod podielov na výsledku hospodárenia spoločníkom (+/- 596)	60	0	0
Výsledok hospodárenia za účt. obdobie po zdanení (+/-) (r.56-57-60)	61	6 176 347	16 413 246





Poznámky k účtovnej závierke zostavenej k 31. decembru 2023

Príloha k opatreniu č. MF/23377/2014-74

65

(Poznámky sú zostavené v zmysle prílohy č.1 k opatreniu č. MF/23377/2014-74. Tie časti poznámok, ktoré sa štátneho podniku netýkajú sa v poznámkach neuvádzajú.)

A. ZÁKLADNÉ INFORMÁCIE

a. Obchodné meno a sídlo štátneho podniku:

LESY Slovenskej republiky, štátny podnik

Námestie SNP č.8, 975 66 Banská Bystrica

Štátny podnik LESY Slovenskej republiky, (ďalej len „Podnik“) bol založený 1.7.1999 a do obchodného registra bol zapísaný 29.10.1999 (Obchodný register Okresného súdu Banská Bystrica, oddiel Pš, vložka 155/S).

b. Hlavné činnosti Podniku podľa výpisu z obchodného registra:

- Správa lesného a iného majetku vo vlastníctve SR.
- Zakladanie, obnova, pestovanie, výchova a ochrana lesných porastov v súlade s LHP v záujme zachovania verejnoprospešných funkcií.
- Výkon ťažby dreva v lesných porastoch, v súlade s opatreniami štátnej správy, približovanie, manipulácia a doprava.
- Predaj surového dreva a ostatných produktov lesnej a pridruženej výroby.

c. Informácie k časti A písm. c) prílohy č. 3 o počte zamestnancov

Názov položky	Bežné účtovné obdobie	Bezprostredne predchádzajúce účtovné obdobie
Priemerný prepočítaný počet zamestnancov	3 389	3 220
Stav zamestnancov ku dňu, ku ktorému sa zostavuje účtovná závierka, z toho:	3 250	3 231
počet vedúcich zamestnancov	6	5

d. Neobmedzené ručenie

Podnik nie je neobmedzene ručiacim spoločníkom v iných účtovných jednotkách.

e. Právny dôvod na zostavenie účtovnej závierky

Účtovná závierka Podniku k 31. decembru 2023 je zostavená ako riadna účtovná závierka podľa § 17 ods. 6 zákona NR SR č. 431/2002 Z. z. o účtovníctve (ďalej len „zákon o účtovníctve“) za účtovné obdobie od 1. januára 2023 do 31. decembra 2023.

f. Dátum schválenia účtovnej závierky za predchádzajúce účtovné obdobie

Ministerstvo pôdohospodárstva a rozvoja vidieka SR schválilo 28.4.2023 účtovnú závierku Podniku za predchádzajúce účtovné obdobie.





B. ORGÁNY PODNIKU

a. Orgány Podniku

Ing. Ján Marhefka – generálny riaditeľ od 24.5.2022 – 21.11.2023

Ing. Ivan Danček – poverený generálny riaditeľ – od 22.11.2023 – 07.12.2023

JUDr. Tibor Menyhart – poverený generálny riaditeľ – od 08.12.2023

1. zástupca generálneho riaditeľa:

JUDr. Ján Golian – od 26.3.2022 – 22.11.2023

Mgr. Ján Kostrian – od 23.11.2023 – doteraz

Dozorná rada:

Ing. Tibor Jančok (predseda) od 1.7. 2022 – 18.12.2023

Ing. Peter Zima od 08.06.2020

Ing. Igor Vizslai od 08.06.2020

Jozef Minarik od 08.06.2020

Ing. František Fodor od 01.07.2021

prof. Ing. Ján Holécy , CSc. od 15.03.2022

JUDr. Marek Morochovič od 15.03.2022

Ing. Pavel László od 01.07.2022

Ing. Alexander Čarný od 01.07.2022

b. Informácia o zakladateľovi Podniku

Účtovná jednotka je štátnym podnikom založeným z rozhodnutia Ministerstva pôdohospodárstva a rozvoja vidieka Slovenskej republiky.

C. KONSOLIDOVANÝ CELOK

Podnik je zahrňovaný do Súhrnej – konsolidovanej účtovnej závierky verejnej správy od r. 2011.

a) Obchodné meno a sídlo konsolidujúcej účtovnej jednotky:

Ministerstvo financií SR

Štefaničova 5

Bratislava

b) Obchodné meno a sídlo konsolidujúcej účtovnej jednotky za skupinu účtovných jednotiek:

Ministerstvo financií SR

Štefaničova 5

Bratislava

c) Súhrnná konsolidovaná účtovná závierka verejnej správy bude uložená na Ministerstve financií SR.

D. ÚČTOVNÉ METÓDY A VŠEOBECNÉ ÚČTOVNÉ ZÁSADY

a. Východiská pre zostavenie účtovnej závierky

Účtovná závierka bola zostavená za predpokladu nepretržitého trvania štátneho podniku. Účtovné metódy a všeobecné účtovné zásady boli účtovnou jednotkou konzistentne aplikované. Počas roka v účtovnej jednotke nenastali zmeny účtovných zásad a účtovných metód.

b. Dlhodobý nehmotný a dlhodobý hmotný majetok

Dlhodobý majetok nakupovaný štátny podnik oceňuje obstarávacou cenou, ktorá zahrňuje cenu obstarania a náklady súvisiace s obstaraním (clo, prepravu, montáž, poisťné a pod.).

Dlhodobý majetok vytvorený vlastnou činnosťou štátny podnik oceňuje vlastnými nákladmi výroby. Vlastnými nákladmi výroby sú všetky priame náklady vynaložené na výrobu dlhodobého majetku a výrobná réžia súvisiaca s výrobou majetku.

Dlhodobý majetok nadobudnutý bezodplatne sa oceňuje reálnou obstarávacou cenou.

Dlhodobý nehmotný majetok sa odpisuje podľa odpisového plánu, ktorý bol zostavený na základe predpokladanej doby jeho používania. Odpisovať sa začína v mesiaci uvedenia majetku do používania. Drobný dlhodobý nehmotný majetok – softvér, ktorého obstarávacia cena (resp. vlastné náklady) je 2 400 € a nižšia, sa účtuje do nákladov jednorazovo na účet služieb.

Predpokladaná doba používania, metóda odpisovania a odpisová sadzba sú uvedené v nasledujúcej tabuľke:

	Predpokladaná doba používania v rokoch	Metóda odpisovania	Ročná odpisová sadzba v %
Aktivované náklady na vývoj	5	Rovnomerné	20
Softvér	5 a 7	Rovnomerné	20 a 14,3
Oceniteľné práva	5	Rovnomerné	20
Ostatný dlhodobý nehmotný majetok	5 a 10	Rovnomerné	20 a 10

Softvér sa v štátnom podniku odpisuje rovnomerne počas 5 rokov s výnimkou účtovného softvéru SAP, u ktorého bola stanovená doba používania 7 rokov. Ostatný dlhodobý nehmotný majetok predstavujú hlavne „Lesné hospodárske plány, t. j. Programy starostlivosti o les“, u ktorých je doba používania 10 rokov a ortofotomapy, ktoré majú dobu používania 5 rokov.

Dlhodobý hmotný majetok štátny podnik odpisuje podľa odpisového plánu, ktorý bol zostavený na základe predpokladanej doby jeho používania a predpokladaného priebehu jeho opotrebenia. Odpisovať sa začína v mesiaci, v ktorom bol uvedený majetok do používania. Drobný dlhodobý hmotný majetok, ktorého obstarávacia cena (resp. vlastné náklady) je 1 700 € a nižšia, sa účtuje na zásobách, pri vydaní do používania sa zaúčtuje jednorazovo do spotreby na účet 501. Jeho analytická evidencia je zabezpečená na technických účtoch v module SAP – Investičný majetok. Predpokladaná doba používania, metóda odpisovania a odpisové sadzby sú uvedené v nasledujúcej tabuľke:

	Predpokladaná doba používania v rokoch	Metóda odpisovania	Ročná odpisová sadzba v %
Stavby	6 – 77	Rovnomerné	1,3 – 16,7
Stroje, prístroje a zariadenia	4 – 12	Rovnomerné	8,3 – 25
Dopravné prostriedky	4 – 12	Rovnomerné	8,3 – 25
Ťažné zvieratá a základné stádo	8	Rovnomerné	12,5

V prípade prechodného zníženia hodnoty dlhodobého majetku, ktoré bolo zistené pri inventarizácii a je výrazne nižšie ako jeho ocenenie v účtovníctve po odpočítaní oprávok, je vytvorená opravná položka na úroveň jeho zistenej hodnoty. Podnik tvorí opravné položky aj k majetku, u ktorého je predpokladaná predajná cena nižšia ako jeho účtovná zostatková cena. Pri trvalom znížení hodnoty majetku z dôvodu jeho opotrebenia, ktoré nezodpovedá jeho účtovnej hodnote, sa účtuje mimoriadne – neplánovaný účtovný odpis na zrealnenie jeho účtovnej zostatkovej ceny podľa skutočnosti.

c. Cenné papiere a podiely

Cenné papiere a podiely sa oceňujú pri nadobudnutí obstarávacími cenami, t. j. vrátane nákladov súvisiacich s obstaraním.

Ku dňu, ku ktorému sa zostavuje účtovná závierka, sa cenné papiere a podiely oceňujú obstarávacími cenami zníženými o vytvorené opravné položky v prípade prechodného zníženia ich hodnoty.

d. Zásoby

Nakupované zásoby sa oceňujú obstarávacou cenou, ktorá zahŕňa cenu obstarania a náklady súvisiace s obstaraním (clo, prepravu, poistné, provízie a pod.). Úroky z cudzích zdrojov nie sú súčasťou obstarávacej ceny.



Podnik účtuje o zásobách spôsobom A, pričom pri príjme na sklad sa používa metóda váženého aritmetického priemeru z obstarávacích cien. Vyskladnenie zásob oceňuje Podnik v cenách, v ktorých sa zásoby oceňujú na sklade.

Vedľajšie náklady na obstaranie sa rozpúšťajú do nákladov nasledovne:

Oceňovací rozdiel = skutočná spotreba x % oceňovacieho rozdielu, pričom % oceňovacieho rozdielu sa stanoví ako pomer vedľajších nákladov spojených s obstaraním materiálových zásob k celkovému objemu obstaraných zásob.

Zásoby vytvorené vlastnou činnosťou sa oceňujú vlastnými nákladmi. Vlastné náklady sú priame náklady (priamy materiál, priame mzdy a ostatné priame náklady) a časť nepriamych nákladov bezprostredne súvisiacich s vytvorením zásob vlastnou činnosťou (výrobná réžia lesných správ a ústredí odštepných závodov). Pri ocenení hotových výrobkov – dreva – sa používa tzv. „fázová kalkulácia“, ktorá sa používa pre ocenenie dreva v jednotlivých výrobných fázach: drevo pri pni, na odvoznom mieste a na expedičnom sklade.

V prípade prechodného zníženia hodnoty zásob sa vytvára opravná položka, k týmto zásobám a to vo výške rozdielu medzi ich ocenením v účtovníctve a ich čistou realizačnou hodnotou.

e. Ocenenie nedokončenej výroby – sadbový materiál lesných drevín

Zásoby sadeníc sa oceňujú vlastnými nákladmi výroby individuálne podľa druhu dreviny a veku. Optimálny vek sadeníc vhodný na výsadbu sú 4 roky. Pri zásobách sadeníc starších ako 4 roky sa riziko úhynu pri výsadbe zvyšuje, čo je zohľadnené tvorbou opravnej položky k sadeniciam starším ako 4 roky.

Vlastné náklady sú priame náklady na produkciu sadeníc (priamy materiál, priame mzdy a ostatné priame náklady) a časť nepriamych nákladov bezprostredne súvisiacich s pestovaním sadeníc (výrobná réžia škôlkarských stredísk a ústredia OZ Semenoles). Náklady na vyzdvihovanie sadeníc sa kalkulujú do ceny hotových výrobkov, ktoré sú určené pre odštepné závody na umelú obnovu lesa a na predaj externým odberateľom.

f. Pohľadávky

Pohľadávky sa pri ich vzniku oceňujú ich menovitou hodnotou; postúpené pohľadávky a pohľadávky nadobudnuté vkladom do základného imania sa oceňujú obstarávacou cenou, t. j. vrátane nákladov súvisiacich s obstaraním. Opravná položka sa vytvára k pochybným a nedobytným pohľadávkam na základe revidovaného znenia metodicko-organizačného pokynu Tvorba a používanie rezerv a opravných položiek (Mop E 019) s účinnosťou od 1. 12. 2021.

Ak je pohľadávka po lehote splatnosti dlhšie ako jeden rok, vytvára sa opravná položka vždy vo výške 100 % menovitej hodnoty pohľadávky. Opravné položky sú účtované na analytických účtoch tak, aby poskytovali podklad pre vypracovanie daňového priznania a výpočet odloženej dane.

g. Náklady budúcich období a príjmy budúcich období

Náklady budúcich období a príjmy budúcich období sú vykázané vo výške, ktorá je potrebná na dodržanie zásady vecnej a časovej súvislosti s účtovným obdobím.

h. Rezervy

Rezervy sú záväzky predstavujúce existujúcu povinnosť, ktorá vznikla z minulých udalostí, je pravdepodobné, že v budúcnosti zníži ekonomické úžitky, pričom nie je známa presná výška tohto záväzku. Tvoria sa na krytie rizík alebo strát z podnikania. Oceňujú sa v odhadnutej výške potrebnej na splnenie existujúcej povinnosti k uzávierkovému dňu.

Rezerva na pestovnú činnosť je tvorená na základe ročného projektu lesnej pestovnej činnosti potvrdenom odborným lesným hospodárom podľa zákona č. 326/2005 Z. z. o hospodárení v lesoch a štátnej správe lesného hospodárstva. Pri tvorbe rezervy je rozhodujúca skutočná výška ťažby drevnej hmoty v porovnaní s ročnou bilanciou, ktorá vychádza z programu starostlivosti o les (PSL). Rezerva sa tvorí v prípade prekročenia ročnej bilancie ťažby drevnej hmoty, a to ako súčin:

- skutočne vyťaženého objemu drevnej hmoty, ktorý prekračuje ročnú bilanciu, prepočítaný na ekvivalent odkrytej plochy, ktorú bude potrebné zalesniť a ošetrovať
- priemerných skutočných nákladov bežného obdobia na zalesňovanie a ošetrovanie jedného hektára odkrytej plochy.

Podľa aktualizovaného Mop E 019 s účinnosťou od 1.12.2021 rezervu možno tvoriť na obdobie od založenia porastu až do ukončenia prečistky mladých lesných porastov. V roku 2023 bola zaúčtovaná tvorba na plánované náklady pestovnej činnosti podľa závodov, na ktorých bola prekročená bilancovaná ťažba na obdobie 1 roka (krátkodobá), na obdobie 5 rokov ako dlhodobá rezerva a tiež aj navýšená rezerva na pestovnú činnosť pre všetky OZ – na výkony obnova lesa,

čistenie plôch po ťažbe a prečistky podľa plánovaných úloh na r. 2024. Zároveň bola vytvorená aj rezerva na ochranu lesa vo výške 1 706 000 €. Rezervy na pestovnú činnosť sú vytvorené spolu vo výške 25 437 701 €, oproti roku 2022 je to menej o 442 719 €.

Rezerva na odchodné a jubileá pre zamestnancov je tvorená na základe zákona č. 311/2001 v znení neskorších zmien a na základe prijatého záväzku v kolektívnej zmluve od roku 2001 vyplatíť všetkým súčasným zamestnancom pri prvom skončení pracovného pomeru po nadobudnutí nároku na starobný dôchodok, predčasný starobný dôchodok alebo invalidný dôchodok odchodné a zvýšené odchodné, resp. pri dovŕšení 25 rokov odpracovaných od prvého vstupu do zamestnania, pri životnom jubileu 50 rokov veku a pri prvom skončení pracovného pomeru po vzniku nároku na starobný, predčasný starobný alebo invalidný dôchodok odmenu za zásluhovosť pri vykonávaní práce. Pri ocenení boli uvažovaní zamestnanci, ktorí sú ku 31.12.2023 v pracovnom pomere.

Pracujúci dôchodcovia boli pre odchodné pri odchode do dôchodku uvažovaní vtedy, ak dovŕšili dôchodcovský vek až po dátume vzniku pracovného pomeru. Podľa kolektívnej zmluvy majú pri ukončení pracovného pomeru nárok na odchodné vo výške priemerného mesačného zárobku, pričom sa berie do úvahy priemerný zárobok v čase ukončenia pracovného pomeru. Pre odmenu pri odchode do starobného dôchodku a odmenu pri životnom alebo pracovnom jubileu neboli uvažovaní zamestnanci, ktorí splnili podmienky vzniku nároku na daný pôžitok do konca roku 2023. Pri tvorbe tejto rezervy sa uplatnil postup, že rezerva sa tvorí len na zamestnancov, ktorí majú odpracovaných v Podniku viac ako 10 rokov.

Rezerva na odchodné a jubileá je vypočítaná poistným matematikom. V rezerve k 31.12.2023 sú už zahrnuté budúce odvody v zmysle legislatívnej úpravy platnej od 1.1.2011. Podľa kolektívnej zmluvy platnej v roku 2023 bol pri výpočte rezervy na jubilejné uplatnený postup viazaný na pevnú sumu 1 300 €, z ktorej sa odvodzuje odmena podľa druhu odmeny a dĺžky trvania pracovného pomeru v Podniku. Pri výpočte odchodného, ktoré sa už od roku 2017 navýšilo o 4 mesačné priemerné zárobky a upravila sa aj dĺžka trvania pracovného pomeru v prospech zamestnancov, sa postupovalo rovnako ako minulý rok. Odchodné vo výške 5 mesačných priemerných zárobkov sa už od roku 2017 financuje z fondu odmien, ktorý sa tvorí zo zisku po zdanení.

ch. Záväzky

Záväzky sa pri ich vzniku oceňujú menovitou hodnotou. Záväzky sa pri ich prevzatí oceňujú obstarávacou cenou. Ak sa pri inventarizácii zistí, že suma záväzkov je iná než ich výška v účtovníctve, uvedú sa záväzky v účtovníctve a v účtovnej závierke v tomto zistenom ocenení.

i. Odložené dane z príjmu

Odložené dane z príjmu sa vzťahujú na:

- dočasné rozdiely medzi účtovnou hodnotou majetku a účtovnou hodnotou záväzkov vykázanou v súvahe a ich daňovou základňou,
- možnosti umorovať daňovú stratu v budúcnosti, pod ktorou sa rozumie možnosť odpočítať daňovú stratu od základu dane v budúcnosti,
- možnosť previesť nevyužitú daňovú odpočty a iné daňové nároky do budúcich období.

Do 31. decembra 2002 sa odložené dane vzťahovali len na dočasné rozdiely medzi účtovnými a daňovými odpismi.

Odložený daňový záväzok a odložená daňová pohľadávka boli k 1. januáru 2003 prepočítané podľa nových postupov účtovania. Tá časť odloženej dane, ktorá vznikla z titulu použitia nových postupov, bola zaúčtovaná na účet 428 Nerozdelený zisk minulých rokov, alebo na účet 429 Neuhradená strata minulých rokov. V roku 2022 neboli žiadne mimoriadne vplyvy na výpočet odloženej dane s výnimkou bezplatného odovzdania dlhodobého majetku do správy Správ národných parkov k 1.4.2022. V roku 2023 sa uskutočnila zonácia NP Muránska planina k dátumu 1.1.2023.

j. Výdavky budúcich období a výnosy budúcich období

Výdavky budúcich období a výnosy budúcich období sú vykázané vo výške, ktorá je potrebná na dodržanie zásady vecnej a časovej súvislosti s účtovným obdobím.



k. Cudzia mena

Majetok a záväzky vyjadrené v cudzej mene sa prepočítavajú na slovenskú menu Euro kurzom vyhláseným Európskou centrálnou bankou platným ku dňu uskutočnenia účtovného prípadu a v účtovnej závierke platným ku dňu, ku ktorému sa účtovná závierka zostavuje. Vzniknuté kurzové rozdiely sa účtujú s vplyvom na výsledok hospodárenia ako realizované a nere realizované kurzové rozdiely.

l. Výnosy

Tržby za vlastné výkony a tovar neobsahujú daň z pridanej hodnoty. Sú znížené o zľavy a zrážky (rabaty, bonusy, skontá, dobropisy a pod.). Tržby sú účtované ku dňu splnenia dodávky alebo služby.

Tržby sú rozdelené podľa jednotlivých výkonov (komodít). Podstatnú časť tržieb tvoria tržby za drevo, ktoré Podnik predáva ako výrobky. Drevo sa predáva na základe akostných tried listnatej a ihličnatej hmoty.

m. Dotácie

Výnosy z dotácií zo štátneho rozpočtu určených na obstaranie dlhodobého majetku a technického zhodnotenia sa účtujú počas doby odpisovania takto obstaraného dlhodobého majetku a to v časovej a vecnej súvislosti so zaúčtovaním odpisov do prevádzkových nákladov.

Výnosy z dotácií zo štátneho rozpočtu určených na hospodársku činnosť sa účtujú v časovej a vecnej súvislosti so zaúčtovaním nákladov vynaložených na príslušný účel, na ktorý sa dotácie na hospodársku činnosť poskytli.

E. ÚDAJE NA STRANE AKTÍV SÚVAHY

a. Dlhodobý nehmotný majetok a dlhodobý hmotný majetok

Na dlhodobý hmotný majetok nebolo zriadené žiadne záložné právo v prospech veriteľa.

Od 15.februára 2013 do 31.12.2024 je poistený všetok majetok vedený v účtovnej evidencii, okrem pôdy, porastov, nehmotného majetku a motorových vozidiel s prideleným EČ (motorové vozidlá sú poistené havarijným poistením a PZP). V roku 2023 bola hodnota poisteného majetku v nadobúdacích cenách 543 743 000 €. Výška ročného poistného, pre prípad škôd spôsobených krádežou, živelnou pohromou a škôd plynúcich zo zodpovednosti za škodu spôsobenú iným subjektom, je v roku 2023 v sume 889 623 €, celkové poistné vrátane poistenia motorových vozidiel bolo vo výške 1 145 766 €.

Počas auditu došlo k nasledovným obmedzeniam v rozsahu audítorských prác v oblasti dlhodobého hmotného majetku:

Podľa Zákona o lesoch sa každoročne vykonáva obnova lesných hospodárskych plánov na 10% lesných pozemkov obhospodarovaných Podnikom, pričom pri tejto obnove sa spresňuje výmera pozemkov ako aj ich hodnota v systéme „Pozemkár2“. Celková výmera pozemkov v evidenčnom systéme „Pozemkár2“ je v niektorých prípadoch iná ako je ich výmera evidovaná v Katastri nehnuteľností, pričom nie je možné v súčasnosti určiť, ktorá je správna. Osobitným prípadom z podstatným vplyvom na výmeru a hodnotu lesných pozemkov je odovzdanie správy lesných pozemkov v zmysle ustanovení zákona č. 543/2002 Z. z. o ochrane prírody a krajiny v znení neskorších predpisov v prospech Správy Národného parku Muránska Planina po nadobudnutí účinnosti nariadenia vlády k 1.1.2023. Druhým osobitným prípadom je zrušenie Lesopolnohospodárskeho majetku Ulič š.p. rozhodnutím MPRV SR a jeho začlenením ako OZ do štruktúry Podniku od 1.1.2023. K 31. decembru 2023 z titulu takéhoto spresnenia odovzdania a začlenenia podnik znížil hodnotu lesných pozemkov s dosahom na výšku základného (kmeňového) imania o 3 289 858 EUR. Okrem toho na základe novely zákona č. 229/1991 Zb. o úprave vlastníckych vzťahov k pôde a inému poľnohospodárskemu majetku sa Podnik stal od 1.5.2023 správcom vymedzených poľnohospodárskych pozemkov vo vlastníctve Slovenskej republiky. Zo založenej účtovnej evidencie vyplýva nárast základného kmeňového imania o 1 138 832,29 €. Vzhľadom na početné prebiehajúce konania zo strany štátu smerujúce ku konečnému celkovému spresneniu výmery pozemkov v rámci Slovenskej republiky, (napr.: Register obnovenej evidencie pozemkov – ROEP, pozemkové úpravy, rozhodnutia orgánov štátnej správy o oprave chýb v evidencii katastra nehnuteľností a pod.) Podnik nedokáže v súčasnosti predložiť všetky doklady preukazujúce celkovú zmenu výmery a hodnoty jednotlivých pozemkov. V súhrne ide o pozemky v celkovej výmere 67 357 ha v celkovej hodnote 50 483 562,01 EUR, ktoré nie sú k 31. decembru 2023 zapísané na liste vlastníctva ako Parcely registra „C“ evidované na katastrálnej mape. Hodnotu takýchto pozemkov nie je možné v súčasnosti presne stanoviť a z tohto dôvodu môže byť majetok ako i vlastné imanie Podniku nesprávne vykázané.



Stavby v hodnote 442 070,64 EUR nemá Podnik k 31. decembru 2023 zapísané na LV.

Pozemky v celkovej výmere 16 509 ha a stavby a pozemky v predpokladanej celkovej účtovnej hodnote 10 901 652 EUR sú k 31. decembru 2023 evidované ako sporný majetok. Z toho je 9 104 ha evidovaných v katastri nehnuteľností zatiaľ vo vlastníctve SR, v správe LESOV SR, š. p., v účtovnej hodnote 6 265 523 €. Pri uvedených stavbách a pozemkoch prebiehajú súdne konania, katastrálne konania, prípadne správne konania. Podnik v súčasnosti nevie presne vyčíslieť hodnotu pozemkov, ktoré budú predmetom vrátenia pôvodným vlastníkom (reštitúcie). Uvedené skutočnosti môžu mať vplyv na výšku vykázaného majetku, základného (kmeňového) imania a záväzkov Podniku, ktoré však nie je možné kvantifikovať.

1. Informácie k časti E. písm. a) o dlhodobom nehmotnom majetku

Tabuľka č. 1

Dlhodobý nehmotný majetok	Bežné účtovné obdobie							Spolu
	Aktivované náklady na vývoj	Softvér	Oceniteľné práva	Goodwill	Ostatný DNM	Obsta- rávaný DNM	Poskytnuté preddavky na DNM	
a	b	c	d	e	f	g	h	i
Prvotné ocenenie								
Stav na začiatku účtovného obdobia	19 291	19 963 943	226 420		2 998 891	4 073 079		27 281 624
Prírastky		3 962 520	19 500			343 924		4 325 944
Úbytky		12 521			500 248	3 930 333		4 443 102
Presuny								
Stav na konci účtovného obdobia	19 291	23 913 942	245 920		2 498 643	486 670		27 164 466
Stav na začiatku účtovného obdobia	13 213	19 482 764	219 287		2 183 722			21 898 986
Prírastky	1 520	961 334	19 320		206 435			1 188 609
Úbytky		12 522			500 248			512 770
Stav na konci účtovného obdobia	14 732	20 431 576	238 607		1 889 910			22 574 825
Stav na začiatku účtovného obdobia								
Prírastky								
Úbytky								
Stav na konci účtovného obdobia								
Stav na začiatku účtovného obdobia	6 078	481 179	7 133		815 169	4 073 079		5 382 638
Stav na konci účtovného obdobia	4 559	3 482 366	7 313		608 733	486 670		4 589 641



Tabuľka č. 2

Bezprostredne predchádzajúce účtovné obdobie								
Dlhodobý nehmotný majetok	Aktivované náklady na vývoj	Softvér	Oceniteľné práva	Goodwill	Ostatný DNM	Obstarávaný DNM	Poskytnuté preddavky na DNM	Spolu
a	b	c	d	e	f	g	h	i
Prvotné ocenenie								
Stav na začiatku účtovného obdobia	11 693	19 777 189	226 420		3 052 476	3 919 119		26 986 897
Prírastky	7 598	186 754				348 312		542 664
Úbytky					53 585	194 352		247 937
Presuny								
Stav na konci účtovného obdobia	19 291	19 963 943	226 420		2 998 891	4 073 079		27 281 624
Stav na začiatku účtovného obdobia	11 693	18 689 212	214 505		1 989 017			20 904 427
Prírastky	1 520	793 552	4 782		248 291			1 048 145
Úbytky					53 586			53 586
Stav na konci účtovného obdobia	13 213	19 482 764	219 287		2 183 722			21 898 986
Stav na začiatku účtovného obdobia								
Prírastky								
Úbytky								
Stav na konci účtovného obdobia								
Stav na začiatku účtovného obdobia		1 087 977	11 915		1 063 459	3 919 119		6 082 470
Stav na konci účtovného obdobia	6 078	481 179	7 133		815 169	4 073 079		5 382 638

2. Informácie podľa Čl. III odst. (1), ods. c) o dlhodobom nehmotnom majetku

Dlhodobý nehmotný majetok	Hodnota za bežné účtovné obdobie
Dlhodobý nehmotný majetok, na ktorý je zriadené záložné právo	0
Dlhodobý nehmotný majetok, pri ktorom má účtovná jednotka obmedzené právo s ním nakladať	0





Tabuľka č. 2

Dlhodobý hmotný majetok	Bezprostredne predchádzajúce účtovné obdobie								Spolu
	Pozemky	Stavby	Samostatné hnutelné veci a súbory hnutelných vecí	Pestovateľské celky trvalých porastov	Základné stádo a ťažné zvieratá	Ostatný DHM	Obstarávaný DHM	Poskytnuté preddavky na DHM	
A	b	c	d	e	f	g	h	i	j
Prvotné ocenenie									
Stav na začiatku účtovného obdobia	524 811 354	455 117 173	146 538 703	97 727	142 682	421 552	12 774 370		1 139 903 561
Prírastky	1 853 201	5 431 384	2 330 145		6 000	36 000	10 908 630	222 254	20 787 614
Úbytky	23 307 711	5 335 711	2 243 630		18 969		8 821 618		39 727 639
Presuny									
Stav na konci účtovného obdobia	503 356 844	455 212 846	146 625 218	97 727	129 713	457 552	14 861 382	222 254	1 120 963 536
Stav na začiatku účtovného obdobia		227 259 737	110 519 264	55 973	90 587				337 925 561
Prírastky		10 569 521	7 561 267	3 345	14 676				18 148 809
Úbytky		5 498 219	2 366 998		18 969				7 884 186
Stav na konci účtovného obdobia		232 331 039	115 713 533	59 318	86 924				348 190 184
Stav na začiatku účtovného obdobia		3 948 794	108 215				273 204		4 330 213
Prírastky		136 886					59 287		196 173
Úbytky		266 030	41 053						307 083
Stav na konci účtovného obdobia		3 819 650	67 162				332 491		4 219 303
Stav na začiatku účtovného obdobia	524 811 354	223 908 642	35 911 224	41 754	52 095	421 552	12 501 166		797 647 787
Stav na konci účtovného obdobia	503 356 844	219 062 157	30 844 523	38 409	43 419	457 552	14 528 891	222 254	768 554 049

4. Informácie podľa Čl. III, odst. (1), ods. c) o dlhodobom hmotnom majetku

Dlhodobý hmotný majetok	Hodnota za bežné účtovné obdobie
Dlhodobý hmotný majetok, na ktorý je zriadené záložné právo	0
Dlhodobý hmotný majetok, pri ktorom má účtovná jednotka obmedzené právo s ním nakladať	0

b. Dlhodobý finančný majetok

Prehľad pohybu dlhodobého finančného majetku od 1. januára 2022 do 31. decembra 2022 je uvedený v tabuľke. Stav a pohyb finančného majetku je tu uvedený v obstarávacej cene.

5. Informácie podľa Čl. III, odst. (1) o dlhodobom finančnom majetku

Tabuľka č. 1

Dlhodobý finančný majetok	Bežné účtovné obdobie								
	Podielové CP a podiely v DÚJ	Podielové CP a podiely v spoločnosti s podstatným vplyvom	Ostatné dlhodobé CP a podiely	Pôžičky ÚJ v kons. celku	Ostatný DFM	Pôžičky s dobou splatnosti najviac jeden rok	Obstarávaný DFM	Poskytnuté preddavky na DFM	Spolu
A	b	c	d	e	f	g	h	i	j
Prvotné ocenenie			14 693						14 693
Stav na začiatku účtovného obdobia			14 693						14 693
Prírastky									
Úbytky									
Presuny									
Stav na konci účtovného obdobia			14 693						14 693
Opravné položky									
Stav na začiatku účtovného obdobia			14 693						14 693
Prírastky									
Úbytky									
Stav na konci účtovného obdobia			14 693						14 693
Účtovná hodnota									
Stav na začiatku účtovného obdobia			0						0
Stav na konci účtovného obdobia			0						0





Tabuľka č. 2

Bezprostredne predchádzajúce účtovné obdobie									
Dlhodobý finančný majetok	Podielové CP a podiely v DÚJ	Podielové CP a podiely v spoločnosti s podstatným vplyvom	Ostatné dlhodobé CP a podiely	Pôžičky ÚJ v kons. celku	Ostatný DFM	Pôžičky s dobou splatnosti najviac jeden rok	Obstarávaný DFM	Poskytnuté preddavky na DFM	Spolu
a	b	c	d	e	f	g	h	i	j
Prvotné ocenenie									
Stav na začiatku účtovného obdobia			14 693						14 693
Prírastky									
Úbytky									
Presuny									
Stav na konci účtovného obdobia			14 693						14 693
Opravné položky									
Stav na začiatku účtovného obdobia			14 693						14 693
Prírastky									
Úbytky									
Stav na konci účtovného obdobia			14 693						14 693
Účtovná hodnota									
Stav na začiatku účtovného obdobia									
Stav na konci účtovného obdobia			0						0

6. Informácie podľa Čl. III, ods. (1), f) o štruktúre dlhodobého finančného majetku

Obchodné meno a sídlo spoločnosti, v ktorej má ÚJ umiestnený DFM	Bežné účtovné obdobie				
	Podiel ÚJ na ZI v %	Podiel ÚJ na hlasovacích právach v %	Hodnota vlastného imania ÚJ, v ktorej má ÚJ umiestnený DFM	Výsledok hospodárenia ÚJ, v ktorej má ÚJ umiestnený DFM	Účtovná hodnota DFM
a	b	c	d	e	f
Dcérske účtovné jednotky					
Účtovné jednotky s podstatným vplyvom					
Ostatné realizovateľné CP a podiely					
Bažantnica Mladý Háj	5,17	5,17	14 693		0
Červeňova 30					0
811 03 Bratislava					0
Obstarávaný DFM na účely vykonania vplyvu v inej ÚJ					
Dlhodobý finančný majetok spolu	x	x	x	x	0

c. Zásoby

Zníženie hodnoty zásob bolo zohľadnené vytvorením opravnej položky. Hodnota zásob sa znížila predovšetkým pri výrobkoch – dreve, v dôsledku sortimentnej skladby zásob dreva na expedičných skladoch a odvozných miestach vplyvom spracovania kalamitného dreva v porovnaní s jeho účtovnou hodnotou v ocenení fázovými cenami dreva na úrovni skutočných výrobných nákladov. Pri nedokončenej výrobe je vytvorená OP na sadbový materiál – sadenice na lesných škôlkach z dôvodu predpokladaného prebytku sadeníc a pri zvieratách na chov koní, pri ktorých je realizačná cena nižšia ako ocenenie v účtovníctve.

Podnik neposkytol záložné právo na zásoby tretím stranám.

7. Informácie podľa Čl. III, ods. (1), m) o opravných položkách k zásobám

Tabuľka č. 1

Zásoby	Bežné účtovné obdobie				
	Stav OP na začiatku účtovného obdobia	Tvorba OP	Zúčtovanie OP z dôvodu zániku opodstatnenosti	Zúčtovanie OP z dôvodu vyradenia majetku z účtovníctva	Stav OP na konci účtovného obdobia
a	b	c	d	e	f
Materiál	0				
Tovar					
Nedokončená výroba a polotovary vlastnej výroby	1 581 573	268 807	1 581 573		268 807
Výrobky	823 221	1 226 536	823 221		1 226 536
Zvieratá	60 317	88 914	60 317		88 914
Zásoby spolu	2 465 111	1 584 258	2 465 111		1 584 258

d. Pohľadávky

8. Informácie podľa Čl. III, ods. (1), p) o vývoji opravnej položky k pohľadávkam

Vývoj opravnej položky v priebehu účtovného obdobia je zobrazený v nasledujúcej tabuľke:

Pohľadávky	Bežné účtovné obdobie				
	Stav OP na začiatku účtovného obdobia	Tvorba OP	Zúčtovanie OP z dôvodu zániku opodstatnenosti	Zúčtovanie OP z dôvodu vyradenia majetku z účtovníctva	Stav OP na konci účtovného obdobia
a	b	c	d	e	f
Pohľadávky z obchodného styku	2 337 894	6 812 238	6 766 877	45 456	2 337 799
Iné pohľadávky					
Pohľadávky spolu	2 337 894	6 812 238	6 766 877	45 456	2 337 799





9. Informácie podľa Čl. III, ods. (1), q) o vekovej štruktúre pohľadávok

Tabuľka č. 1

Názov položky	V lehote splatnosti	Po lehote splatnosti	Pohľadávky spolu
a	b	c	d
Dlhodobé pohľadávky			
Pohľadávky z obchodného styku			
Iné pohľadávky			
Dlhodobé pohľadávky spolu			
Krátkodobé pohľadávky			
Pohľadávky z obchodného styku	22 367 586	9 294 010	31 661 596
Pohľadávky voči spoločníkom	0		0
Daňové pohľadávky a dotácie	6 704 253		6 704 253
Iné pohľadávky	737 966		737 966
Krátkodobé pohľadávky spolu	29 809 805	9 294 010	39 103 815

Tabuľka č. 2

Pohľadávky podľa zostatkovej doby splatnosti	Bežné účtovné obdobie	Bezprostredne predchádzajúce účtovné obdobie
a	b	c
Pohľadávky po lehote splatnosti	9 294 010	2 598 792
Pohľadávky so zostatkovou dobou splatnosti do jedného roka	29 809 805	30 441 111
Krátkodobé pohľadávky spolu	39 103 815	33 039 903
Pohľadávky so zostatkovou dobou splatnosti jeden rok až päť rokov		
Pohľadávky so zostatkovou dobou splatnosti dlhšou ako päť rokov		
Dlhodobé pohľadávky spolu		

Poznámka: pohľadávky v rámci konsolidovaného celku sú vo výške 3 597 361 €. V tom pohľadávky z obchodného styku sú 39 518 € a pohľadávky na účte 346 – Dotácie zo ŠR sú 3 557 843 € za realizované prevádzkové a investičné akcie, na ktorých financovanie sú podpísané zmluvy s PPA v rámci MPRV SR a úhrada ktorých sa predpokladá v roku 2024. V sume sú zahrnuté aj predpokladané príjmy z dotácií na poľnohospodársku činnosť vo výške 843 875 € za rok 2022, kde prebieha kontrola poľnohospodárskych dotácií za LESY SR aj za bývalý OZ Ulič.

e. Finančné účty

Ako finančné účty sú vykázané peniaze v pokladni, ceniny a účty v bankách. Účtami v bankách môže Podnik voľne disponovať v peňažnom ústave a. s. VÚB a v štátnej pokladnici, kde ukladá dočasne voľné finančné prostriedky.

10. Informácie podľa Čl. III, ods. (1), t) o krátkodobom finančnom majetku

Tabuľka č. 1

Názov položky	Bežné účtovné obdobie	Bezprostredne predchádzajúce účtovné obdobie
Pokladnica, ceniny	36 560	46 085
Bežné bankové účty	13 043 092	24 409 315
Bankové účty termínované	44 000 000	46 000 000
Peniaze na ceste	-1 810	-1 947
Spolu	57 077 842	70 453 453



f. Časové rozlíšenie

Jednotlivé položky časového rozlíšenia sú uvedené v nasledujúcej tabuľke:

11. Informácie podľa Čl. III, ods. (1), y) o významných položkách časového rozlíšenia na strane aktív

Opis položky časového rozlíšenia	Bežné účtovné obdobie	Bezprostredne predchádzajúce účtovné obdobie
Náklady budúcich období dlhodobé, z toho:		
Náklady budúcich období krátkodobé, z toho:	945 629	663 758
Poistenie	591 391	365 690
Licencie na softvér	181 410	114 183
Telefónne paušály, energie	27 755	21 660
Softvér – služby	30 174	56 605
Predplatné odbornej tlače	14 229	7 188
Komplexné náklady budúcich období – zvernice	18 485	23 205
Ostatné	82 185	75 227
Príjmy budúcich období dlhodobé, z toho:		
Príjmy budúcich období krátkodobé, z toho:	385 072	719 017
Nájomné	210 000	95 000
Náhrady za obmedzenie hospodárenie	73 829	588 400
Ostatné	101 243	35 617

F. ÚDAJE NA STRANE PASÍV SÚVAHY

a. Vlastné imanie

Informácie podľa Čl. III, ods. (2), a) o rozdelení účtovného zisku alebo o vysporiadaní účtovnej straty
Rozdelenie zisku za rok 2023 vo výške 6 176 347,44 € je uvedené v tabuľke.

Tabuľka č. 1

Názov položky	Bežné účtovné obdobie
Účtovný zisk	6 176 347,44
Rozdelenie účtovného zisku	6 176 347,44
Prídel do zákonného rezervného fondu	308 817,37
Prídel do štatutárnych a ostatných fondov	3 400 000
Prídel do sociálneho fondu	1 038 704,14
Prídel na zvýšenie základného imania	1 000 000
Úhrada straty minulých období – neuhradená strata OZ Ulič 505 267,36 – nerozdelený zisk OZ Ulič 76 441,43	428 825,93
Rozdiel: 428 825,93	
Prevod do nerozdeleného zisku minulých rokov	
Rozdelenie podielu na zisku spoločníkom, členom	
Iné – odvod zo zisku zakladateľovi	
Spolu	6 176 347,44



Tabuľka č. 2

Názov položky	Bezprostredne predchádzajúce účtovné obdobie
Účtovný zisk	16 413 245,69
Rozdelenie účtovného zisku	
Prídel do zákonného rezervného fondu	820 662,28
Prídel do štatutárnych a ostatných fondov	3 742 583,41
Prídel do sociálneho fondu	3 850 000
Prídel na zvýšenie základného imania	8 000 000
Úhrada straty minulých období	
Prevod do nerozdeleného zisku minulých rokov	
Rozdelenie podielu na zisku spoločníkom, členom	
Iné – odvod zo zisku zakladateľovi	
Spolu	16 413 245,69

b. Rezervy

Rezerva na pestovnú činnosť je tvorená na základe ročného projektu lesnej pestovnej činnosti potvrdenom odborným lesným hospodárom podľa zákona č. 326/2005 Z. z. o hospodárení v lesoch a štátnej správe lesného hospodárstva. Pri tvorbe rezervy je rozhodujúca skutočná výška ťažby drevnej hmoty v porovnaní s ročnou bilanciou, ktorá vychádza z programu obnovy lesa (PSOL). Rezerva sa tvorí v prípade prekročenia ročnej bilancie ťažby drevnej hmoty a to ako súčin:

- skutočne vyťaženého objemu drevnej hmoty, ktorý prekračuje ročnú bilanciu, prepočítaný na ekvivalent odkrytej plochy, ktorú bude potrebné zalesniť a ošetrovať a
- priemerných skutočných nákladov bežného obdobia na zalesňovanie a ošetrovanie jedného hektára odkrytej plochy.

Rezervu možno tvoriť maximálne až na dobu do vykonania prečistky mladých lesných porastov. V roku 2023 bola zaúčtovaná tvorba rezervy na plánované náklady pestovnej činnosti podľa závodov, na ktorých bola prekročená bilancovaná ťažba na obdobie 1 roka (krátkodobá) a aj na obdobie 5 rokov ako dlhodobá rezerva, ktorej zostatok je vo výške 8 839 401 €. Celkový zostatok vytvorenej a ešte nevyčerpanej krátkodobej a dlhodobej rezervy k 31. 12. 2023 je vo výške 23 453 838 €, čo predstavuje medziročný nárast o 266 281 €. Zároveň bola vytvorená aj rezerva na ochranu lesa vo výške 1 706 000 €, ktorá bude čerpaná v r. 2024 na OZ. Celkom sú vytvorené všetky druhy rezerv na pestovnú činnosť vo výške 25 159 838 €, čo predstavuje pokles oproti roku 2022 o 442 719 €.

Odchodné do dôchodku: Podnik eviduje záväzky voči zamestnancom z titulu odchodu do dôchodku na základe kolektívnej zmluvy a Zákonníka práce. Odchodné do dôchodku je vypočítané s použitím princípov poisťnej matematiky aplikovaním diskontnej sadzby 4,15 % a ročného indexu rastu miezd na rok 2024 vo výške 0 %.

Zamestnancom vzniká nárok na:

- odchodné – pri prvom skončení pracovného pomeru po nadobudnutí nároku na starobný dôchodok alebo invalidný dôchodok v sume jeho priemerného mesačného zárobku
- zvýšené odchodné – ak po nadobudnutí nároku na starobný dôchodok ukončí pomer dohodou do konca mesiaca, v ktorom mu nárok na dôchodok vznikol, a to podľa dĺžky trvania pracovného pomeru u zamestnávateľa:
 - viac ako 5 rokov do 10 rokov – šesťnásobok jeho priemerného zárobku
 - viac ako 10 rokov do 20 rokov – sedemnásobok jeho priemerného zárobku
 - viac ako 20 rokov – osemnásobok jeho priemerného zárobku.

Odchodné sa uhrádza z nákladov, ale počnúc rokom 2017 je zvýšené odchodné vo výške päťnásobku priemerného zárobku zamestnanca hradené z fondu odmien, ktorý je tvorený z rozdelenia zisku po zdanení. Pri tvorbe tejto rezervy sa uplatnil postup, že rezerva sa tvorí len na zamestnancov, ktorí majú odpracovaných v štátnom podniku viac ako 10 rokov.

Predpokladaný rok použitia rezerv:

Krátkodobé rezervy sa použijú v priebehu nasledujúceho roka.

Použitie dlhodobých rezerv je odhadované až na obdobie do r. 2067.

Informácie podľa Čl. III, ods. (2), b) o rezervách
 Prehľad rezerv je uvedený v nasledujúcej tabuľke

Tabuľka č. 1

Názov položky	Bežné účtovné obdobie				
	Stav na začiatku účtovného obdobia	Tvorba	Použitie	Zrušenie	Stav na konci účtovného obdobia
a	b	c	d	e	f
Dlhodobé rezervy, z toho:	20 411 066	8 662 297	3 366 895	750 530	24 955 938
Rezerva na pestovnú činnosť	9 640 512	1 781 966	2 091 709	491 368	8 839 401
Rezerva na odchodné zamestnancov	6 271 946		1 141 936		5 130 010
Pasívne súdne spory	864 719	273 498	18 515	54 927	1 064 775
Rezervy na pokuty a penále	0				
Rezerva na envirozáfaže	1 570 636	219 747	38 713	145 000	1 606 670
Nájomné	1 374 393	6 366 086	38 683	38 804	7 662 992
Demolácie budov	688 860	21 000	37 339	20 431	652 090
Krátkodobé rezervy, z toho:	28 138 730	34 320 489	21 737 758	4 215 274	36 506 187
Rezerva na pestovnú činnosť	13 547 045	14 614 437	10 778 608	2 768 437	14 614 437
Rezerva na ochranu lesa	2 415 000	1 706 000	1 724 053	690 947	1 706 000
Nevyfakturované dodávky	30 205	25 031	10 574	19 630	25 032
Odstupné	23 441	28 392	51 833		0
Dovolenka	2 339 473	2 508 602	2 339 473		2 508 602
Prémie a odmeny THZ	1 404 678	1 629 168	1 404 678		1 629 168
Poistenie – dovolenky	816 775	935 135	848 154		903 755
Poistenie – prémie	768 186	944 525	770 798		941 913
Rezerva – mimoriadna mzda					
Ročná účtovná závierka	47 050	52 600	52 600		47 050
Rezervy - ostatné	54 710	97 459	17 585	9 393	125 191
Rezervy na výrobné straty a riziká	3 448 076	3 561 231	2 159 265	371 804	4 478 237
Pokuty a penále		50 000			50 000
Dobropisy	0	22 650			22 650
Rezerva na odchodné a jubilejné	1 038 728	1 018 517	1 038 728		1 018 517
Rezerva na demolácie budov	825 180	60 051	233 473	251 566	400 193
Nájomné	55 498	351 671	42 578	8 080	356 511
Envirozáfaže	233 178	30 367	22 677	74 827	166 041
Pasívne súdne spory	1 091 508	6 684 653	242 679	20 592	7 512 890





Tabuľka č. 2

Názov položky	Stav na začiatku účtovného obdobia	Bezprostredne predchádzajúce účtovné obdobie			Stav na konci účtovného obdobia
		Tvorba	Použitie	Zrušenie	
a	b	c	d	e	f
Dlhodobé rezervy, z toho:	20 168 761	4 706 974	2 569 069	1 895 598	20 411 066
Rezerva na pestovnú činnosť	8 769 939	2 956 816	1 980 854	105 388	9 640 512
Rezerva na odchodné zamestnancov	6 785 542		513 596		6 271 946
Pasívne súdne spory	1 285 003	-220 511	34 543	165 230	864 719
Rezerva na pokuty a penále	30 000		17 208	12 792	0
Rezerva na envirozáťaž	1 056 414	787 227	14 138	258 867	1 570 636
Nájomné	2 241 863	494 582	8 730	1 353 321	1 374 393
Demolácie budov	0	688 860			688 860
Krátkodobé rezervy, z toho:	21 613 012	26 838 615	18 874 813	1 438 086	28 138 730
Rezerva na pestovnú činnosť	10 365 000	13 547 045	9 747 031	617 969	13 547 045
Rezerva na ochranu lesa	1 600 000	2 415 000	1 137 845	462 155	2 415 000
Nevyfakturované dodávky	38 885	29 857	11 868	26 669	30 205
Odstupné	960 050	23 441	960 050		23 441
Dovolenka	1 845 508	2 339 473	1 845 508		2 339 473
Prémie a odmeny THZ	2 115 923	1 404 678	2 115 923		1 404 678
Poistenie – dovolenky	644 944	816 775	644 944		816 775
Poistenie – prémie	972 140	768 185	972 139		768 186
Rezerva – mimoriadna mzda					
Ročná účtovná závierka	47 050	47 050	47 050		47 050
Rezervy – ostatné	151 482	23 960	81 655	39 077	54 710
Rezervy na výrobné straty a riziká	658 716	3 280 724	396 446	94 918	3 448 076
Pokuty a penále					
Dobropisy	1 309		1 309		0
Rezerva na odchodné a jubilejné	692 220	1 038 728	692 220		1 038 728
Rezerva na demolácie budov	926 323	185 179	119 413	166 909	825 180
Nájomné	132 801	52 843	101 159	28 986	55 498
Envirozáťaž		233 178			233 178
Pasívne súdne spory	460 661	632 499	250	1 402	1 091 508

c. Záväzky

Štruktúra záväzkov (okrem bankových úverov) podľa zostatkovej doby splatnosti je uvedená v nasledujúcej tabuľke:

Informácie podľa Čl. III, ods. (2), c) o záväzkoch

Názov položky	Bežné účtovné obdobie	Bezprostredne predchádzajúce účtovné obdobie
Záväzky po lehote splatnosti	200 037	424 572
Záväzky so zostatkovou dobou splatnosti do jedného roka vrátane	32 824 772	43 159 777
Krátkodobé záväzky spolu	33 024 809	43 584 349
Záväzky so zostatkovou dobou splatnosti jeden rok až päť rokov	4 774 766	2 353 737
Záväzky so zostatkovou dobou splatnosti nad päť rokov	15 928 184	17 648 947
Dlhodobé záväzky spolu	20 702 950	20 002 684

Poznámka: záväzky v rámci konsolidovaného celku sú 26 695 €, z toho z obchodného styku 26 695 €.

d. Odložený daňový záväzok

Výpočet odloženého daňového záväzku je uvedený v nasledujúcej tabuľke:

Informácie podľa Čl. III, ods. (2), f) o odloženej daňovej pohľadávke a o odloženom daňovom záväzku

Názov položky	Bežné účtovné obdobie	Bezprostredne predchádzajúce účtovné obdobie
Dočasné rozdiely medzi účtovnou hodnotou majetku a daňovou základňou, z toho:	110 781 976	106 570 383
Odpočítateľné	7 679 225	7 732 980
Zdaniteľné	118 461 201	114 303 363
Dočasné rozdiely medzi účtovnou hodnotou záväzkov a daňovou základňou, z toho:	34 933 480	22 460 675
Odpočítateľné	34 933 480	22 460 675
Zdaniteľné		
Možnosť umorovať daňovú stratu v budúcnosti	0	67 104
Možnosť previesť nevyužitú daňovú odpočty		
Sadzba dane z príjmov (v %)	21	21
Odložená daňová pohľadávka	8 948 668	6 354 759
Uplatnená daňová pohľadávka	8 948 668	6 354 759
Zaúčtovaná ako zníženie nákladov	- 2 556 103	-318 390
Zaúčtovaná do vlastného imania	- 37 806	
Odložený daňový záväzok	24 876 852	24 003 706
Zmena odloženého daňového záväzku	874 249	215 414
Zaúčtovaná ako náklad	874 249	215 414
Zaúčtovaná do vlastného imania	- 1 103	

e. Sociálny fond

Tvorba a čerpanie sociálneho fondu v priebehu účtovného obdobia sú uvedené v nasledujúcej tabuľke:

Informácie podľa Čl. III, ods. (2), g) o záväzkoch zo sociálneho fondu

Názov položky	Bežné účtovné obdobie	Bezprostredne predchádzajúce účtovné obdobie
Začiatkový stav sociálneho fondu	2 341 194	468 732
Tvorba sociálneho fondu na farchu nákladov	1 015 726	2 385 229
Tvorba sociálneho fondu zo zisku	3 850 000	2 725 000
Ostatná tvorba sociálneho fondu		
Tvorba sociálneho fondu spolu	4 865 726	5 578 961
Čerpanie sociálneho fondu	2 444 697	3 237 767
Konečný zostatok sociálneho fondu	4 762 223	2 341 194

f. Bankové úvery

V roku 2023 Podnik nečerpal bankový úver.

g. Časové rozlíšenie na strane pasív

Štruktúra časového rozlíšenia je uvedená v nasledujúcej tabuľke:



Informácie podľa Čl. III, ods. (2), j) o významných položkách časového rozlíšenia na strane pasív

Názov položky	Bežné účtovné obdobie	Bezprostredne predchádzajúce účtovné obdobie
Výdavky budúcich období dlhodobé, z toho:		
Výdavky budúcich období krátkodobé, z toho:	46 892	37 821
Nájomné	46 892	37 821
Výnosy budúcich období dlhodobé, z toho:	31 221 283	35 019 855
Investičné dotácie zo ŠR	8 036 118	8 285 672
Výnosy z ťažby v nešťátnych neodovzdaných lesoch	0	4 966 043
Investičné dotácie - Eurofondy	20 472 479	19 215 255
Ostatné –novozistený majetok, vecné bremeno	2 712 686	2 552 885
Výnosy budúcich období krátkodobé, z toho:	1 475 236	1 825 425
Investičné dotácie	1 290 794	887 906
Nájomné a iné	184 442	937 519

G. VÝNOSY

a. Tržby za vlastné výkony a tovar

Tržby za vlastné výkony a tovar podľa jednotlivých segmentov, t. j. podľa typov výrobkov a služieb sú v nasledujúcej tabuľke :

Informácie podľa Čl. IV, ods. (1), a) o tržbách za vlastné výkony

Oblasť odbytu	Bežné účtovné obdobie	Bezprostredne predchádzajúce účtovné obdobie
a	b	c
Drevo	262 669 426	253 177 175
Ostatné tržby ťažbovej činnosti	5 082 591	1 054 967
Semenárstvo a škôlkárstvo	1 439 698	1 747 849
Poľovníctvo	4 410 379	4 168 837
Drobná lesná výroba	64 062	105 267
Predaj stavebných hmôt	264	12 880
Drevárska pridružená výroba	360 377	0
Strojárska výroba	13 872	7 916
Iná pridružená výroba a stolárska výroba	603 258	514 684
Rastlinná výroba	159 396	136 535
Živočišná výroba	1 736 255	192 613
Služby a práce pre cudzích a prenájmy majetku	10 922 949	9 482 296
Iné tržby z obchodných činností	587 322	372 685
Bytové hospodárstvo	623 953	608 106
Rekreačné zariadenia	296 646	261 846
Ubytovacie služby pre poľovníctvo	316 935	318 264
Iné tržby z nevýrobných činností	80 341	65 953
Spolu	289 367 724	272 227 873

b. Zmena stavu zásob

Pri účtovaní zmeny stavu zásob v prípade účtovania mánk a škôd na zásobách vlastnej výroby. Podnik postupuje tak, aby zmena stavu zásob účtovaná vo výnosoch bola zhodná s úbytkom zásob v súvahe. Podnik používa účtovanie v 2 okruhoch (účet 549 voči účtu 123* a 61* voči 621*). Toto účtovanie je prispôbené kalkulačnými potrebami z dôvodu veľkého množstva výrobných činností. V roku 2023 bola naučtovaná na účet manká a škody na zásobách vlastnej výroby suma 167 322 €. Pri úprave hodnoty na ČRH – pri tvorbe a použití opravných položiek sa postupuje v súlade s účtovnými postupmi, to znamená, že z tohto titulu vznikajú rozdiely medzi zmenou stavu zásob na účtoch zásob a výnosmi na účtoch 611-614.

Zmena stavu zásob vlastnej výroby vychádzajúca zo súvahových položiek je znázornená v nasledujúcej tabuľke:

Informácie podľa Čl. IV, ods. (1), b) o zmene stavu vnútroorganizačných zásob

Názov položky	Bežné účtovné obdobie	Bezprostredne predchádzajúce účtovné obdobie		Zmena stavu vnútroorganizačných zásob	
	Konečný zostatok	Konečný zostatok	Začiatkový stav	Bežné účtovné obdobie	Bezprostredne predchádzajúce účtovné obdobie
a	b	c	d	e	f
Nedokončená výroba a polotovary vlastnej výroby	11 188 293	9 133 178	10 127 054	2 055 115	-993 875
Výrobky	1 840 692	15 694 197	13 150 284	2 712 725	2 543 913
Zvieratá	824 735	524 316	439 017	300 419	85 299
Spolu	30 419 950	25 351 692	23 716 355	5 068 259	1 635 337
Reprezentačné, dary	x	x	x		
Úprava hodnoty na ČRH	x	x	x	880 853	264 685
Iné	x	x	x	-763 412	
Zmena stavu vnútroorganizačných zásob vo výkaze ziskov a strát	x	x	x	5 185 700	1 900 022

Iné – OZ Ulič bol prijatý do stavu v 1/2023 čo spôsobilo nesúlad obratu na účtoch v nasledujúcej výške :

- 121 - 161 179 €, 123 - 254 595 €, 124 -347 638 €.

c. Aktivácia a ostatné výnosy z hospodárskej činnosti

Informácie podľa Čl. IV, ods. (1), c) a d) pri aktivácii nákladov a o výnosoch z hospodárskej činnosti a finančnej činnosti

Názov položky	Bežné účtovné obdobie	Bezprostredne predchádzajúce účtovné obdobie
Významné položky pri aktivácii nákladov, z toho:	3 787 460	4 121 711
Dlhodobý hmotný majetok vytvorený vlastnou činnosťou	3 148 109	3 676 828
Aktivácia materiálu a tovaru	480 689	366 340
Aktivácia ostatná – služby	99 313	47 695
Aktivácia vlastnej dopravy na obstaranie zásob	59 350	30 848
Ostatné významné položky výnosov z hospodárskej činnosti, z toho:	7 580 585	4 262 508
Výnosy z prevádzkových dotácií	565 181	966 938
Výnosy z prevádzkových a investičných príspevkov z Eurofondov	3 443 275	1 601 470
Rozpustenie investičných dotácií do výnosov vo výške odpisov	735 971	563 254
Náhrady mánk a škôd	332 739	331 130
Prijaté pokuty a penále	471 843	62 990



Náhrady za exhaláty a obmedzenie hospodárenia	1 103 154	3 305
Výnosy zo zámény lesných porastov vrátane zisku zo zámény		
Výnosy kone, zubry, projekty ŠOP	141 117	465 213
Výnosy z odpísaných pohľadávok	1	1 655
Ostatné výnosy prevádzkovej činnosti (rôzne náhrady nákladov)	752 281	158 775
Novozistený majetok – odpisy	33 047	36 239
Náhrady škôd zo živelných pohrôm	1 976	47 941
Komplexné náklady budúcich období	0	23 598
Finančné výnosy, z toho:		
Kurzové zisky, z toho:		
kurzové zisky ku dňu, ku ktorému sa zostavuje účtovná závierka		
Ostatné významné položky finančných výnosov, z toho:		
Prijaté bankové úroky		

Informácie čl. IV, ods. (4) o čistom obrate

Názov položky	Bežné účtovné obdobie	Bezprostredne predchádzajúce účtovné obdobie
Tržby za vlastné výrobky	271 996 840	257 084 117
Tržby z predaja služieb	17 318 140	15 044 838
Tržby za tovar	52 744	98 918
Výnosy zo zákazky		
Výnosy z nehnuteľnosti na predaj		
Iné výnosy súvisiace s bežnou činnosťou		
Čistý obrat celkom	289 367 724	272 227 873

Členenie čistého obratu podľa jednotlivých typov výrobkov, tovarov a služieb a hlavných oblastí odbytu je uvedené „Informácie podľa čl. IV, ods.(1), a) o tržbách za vlastné výkony“.

H. NÁKLADY

Informácie podľa čl. IV, ods. (1), e, g, h, i) o nákladoch

Názov položky	Bežné účtovné obdobie	Bezprostredne predchádzajúce účtovné obdobie
Náklady za poskytnuté služby, z toho:	120 099 068	103 119 184
Náklady voči audítorovi, audítorskej spoločnosti, z toho:	78 950	73800
náklady za overenie individuálnej účtovnej závierky	78 950	73800
ostatné neaudítorské služby		
Ostatné významné položky nákladov za poskytnuté služby, z toho:	120 020 119	103 045 384
Prepravné	3 400 906	3911 990
v tom odvoz dreva na expedičný sklad	2 686 892	3 120 695
Náklady na približovanie dreva	100 271	69 460
Ostatné služby (účet 518006,19,20,22,23,24) spolu	92 440 762	80 446 241
z toho pre pestovnú činnosť	17 769 939	14 454 410
z toho pre ťažbovú činnosť – komplexná výroba dreva na odvoznom mieste	64 934 560	58 051 171



z toho pre ostatné výkony ťažbovej činnosti	1 688 744	1 852 678
z toho pre semenárstvo, škôlkárstvo, drobnú lesnú výrobu	786 482	1 040 879
z toho pre ostatné výrobné činnosti	4 660 864	2 756 075
z toho pre režijné činnosti	2 600 173	2 325 588
Služby hradené z Eurofondov	2 922 742	268 548
Nájomné	4 821 646	4 325 545
Telekomunikačné a poštové služby	873 100	792 907
Náklady na aktualizácie a údržbu softvéru	1 419 402	1 555 506
Náklady na opravy a udrzovanie	10 575 646	9 722 736
Náklady na vysporiadanie majetku /nehnuteľnosti a pozemky/	13 973	58 945
OA operatívny prenájom	283 749	588 256
Právne služby	241 305	195 347
Cestovné náhrady	331 009	234 415
Rekondičné pobyty	49 915	40 688
Rezerva na nájomné	2 465 696	-944 772
Náklady na mýtno	128 233	126 045
Ostatné služby – rôzne	-48 236	1 653 531
Osobné náklady	121 228 782	104 186 008
z toho mzdové náklady	82 734 444	71 649 879
Z toho odmeny členom dozornej rady	19 200	17 892
Z toho náklady na sociálne poistenie	21 230 826	18 257 527
Z toho náklady na zdravotné poistenie	8 643 819	7 404 828
Z toho náklady na sociálne zabezpečenie	1 818 199	5 267 031
Z toho zákonné sociálne náklady	6 782 294	1 588 850
Ostatné významné položky nákladov z hospodárskej činnosti, z toho:	9 151 384	6 859 001
Tvorba rezervy na pestovnú činnosť, ochranu lesa a prečistky	18 102 404	18 918 861
Zrušenie rezervy na pestovnú činnosť a ochranu lesa	-18 545 123	-14 051 242
Tvorba ostatných rezerv z hospodárskej činnosti	6 890 546	422 838
Zrušenie ostatných rezerv z hospodárskej činnosti	-327 471	-325 529
Náhrada za kúpu lesného porastu pri zámen. zmluvách	557 928	
Poistenie majetku	1 044 065	866 076
Pokuty a penále	27 453	50 667
Manká a škody	206 710	201 589
Komplexné náklady budúcich období- zvernice, obory	4 720	393
Výkup dreva	205 289	130 768
Náhrady za poľovnícke práce	119 520	102 351
Príspevky právnickým osobám	116 740	109 147
Odpis pohľadávok	28 562	122 207
Ostatné	720 042	310 875
Finančné náklady, z toho:	94 133	56 523
Kurzové straty, z toho:	440	313
kurzové straty ku dňu, ku ktorému sa zostavuje účtovná závierka		
Ostatné významné položky finančných nákladov, z toho:	49 203	56 210
Bankové náklady	44 490	56 209
Ostatné		



I. DANE Z PRÍJMOV

Splatná daň zaúčtovaná na účte 591 je vo výške 3 499 331 €. V daňovom priznaní za rok 2023 bola umorená daňová strata vo výške 87 017 €, čo predstavuje $\frac{1}{4}$ vykázananej daňovej straty v roku 2019 vo výške 268 416 € za LESY SR spolu so $\frac{1}{4}$ vykázananej daňovej straty v roku 2019 z LPM Ulič vo výške 79 652 €. V roku 2021 bola umorená daňová strata za Podnik vo výške 67 104 €. Odložená daň bola naučtovaná ako zníženie nákladov vo výške 1 681 854 €. Hlavný vplyv na zníženie odloženej dane malo zvýšenie tvorby rezerv, ktoré boli daňovo neuznané.

Informácie podľa Čl. III ods. (5), a) až e) o odložených daniach z príjmov

Názov položky	Bežné účtovné obdobie	Bezprostredne predchádzajúce účtovné obdobie
Suma odloženej daňovej pohľadávky účtovanej ako náklad alebo výnos vyplývajúca zo zmeny sadzby dane z príjmov		
Suma odloženého daňového záväzku účtovaného ako náklad alebo výnos vyplývajúci zo zmeny sadzby dane z príjmov		
Suma odloženej daňovej pohľadávky týkajúca sa umorenia daňovej straty, nevyužitých daňových odpočtov a iných nárokov, ako aj dočasných rozdielov predchádzajúcich účtovných období, ku ktorým sa v predchádzajúcich účtovných obdobiach odložená daňová pohľadávka neúčtovala		
Suma odloženého daňového záväzku, ktorý vznikol z dôvodu neúčtovania tej časti odloženej daňovej pohľadávky v bežnom účtovnom období, o ktorej sa účtovalo v predchádzajúcich účtovných obdobiach		
Suma neuplatneného umorenia daňovej straty, nevyužitých daňových odpočtov a iných nárokov a odpočítateľných dočasných rozdielov, ku ktorým nebola účtovaná odložená daňová pohľadávka		
Suma odloženej dani z príjmov, ktorá sa vzťahuje na položky účtované priamo na účty vlastného imania bez účtovania na účty nákladov a výnosov		

Informácie podľa Čl. III ods. (5), f) o daniach z príjmov

Názov položky	Bežné účtovné obdobie			Bezprostredne predchádzajúce účtovné obdobie		
	Základ dane	Daň	Daň v %	Základ dane	Daň	Daň v %
a	b	c	d	e	f	g
Výsledok hospodárenia pred zdanením, z toho:	7 993 825		100	20 105 825		100
teoretická daň		1 678 703	21		4 223 223	21
Daňovo neuznané náklady	34 332 158	7 209 753	90,19	15 144 246	3 180 292	15,82
Výnosy nepodliehajúce dani	27 123 605	5 695 957	71,25	17 217 704	3 615 718	17,98
Umorenie daňovej straty	87017	18 274	0,23	67 104	14 092	0,07
Spolu	13 115 361	3 174 226	39,71	17 965 263	3 772 705	18,76
Splatná daň z príjmov		3 174 226	39,71		3 772 705	18,76
Zrážková daň z bankových úrokov a daň za minulé obdobie		325 105	4,07		22 850	0,11
Odložená daň z príjmov		-1 681 854	-21,04		-102 977	-0,51
Celková daň z príjmov		1 817 477	22,74		3 692 579	18,37

J. INFORMÁCIE O PODSÚVAHOVÝCH ÚČTOCH

Prípadné ďalšie záväzky

Podnik nemá ďalšie záväzky, ktoré sa nesledujú v bežnom účtovníctve a neuvádzajú sa v súvahe.

Vzhľadom na to, že mnohé oblasti slovenského daňového práva doteraz neboli dostatočne overené praxou, existuje neistota v tom, ako ich budú daňové orgány aplikovať. Mieru tejto neistoty nie je možné kvantifikovať

a zanikne až potom, keď budú k dispozícii právne precedensy príp. oficiálne interpretácie príslušných orgánov. Vedenie Podniku si nie je vedomé žiadnych okolností, v dôsledku ktorých by jej vznikol v budúcnosti významný náklad.

Pozemky a stavby v celkovej účtovnej hodnote 13 894 589 €, z toho je 8 724 397 € evidovaných v katastri nehnuteľností zatiaľ vo vlastníctve SR, sú právne neusporiadané a môžu byť predmetom vrátenia pôvodným vlastníkom.

Podnik k 1. januáru 2010 realizoval jednotné ocenenie lesných pozemkov reprodukčnou obstarávacou cenou podľa stavu k 1. januáru 2010. Zjednotením ocenenia lesných pozemkov sa odstránili dopady nesprávnych postupov z minulosti, ktoré sa prejavovali nadhodnotením ich hodnoty. Legislatívnym základom pre realizáciu zjednotenia ocenenia bolo rozhodnutie MF SR č. MF/020728/2009-74 zo dňa 24. 8. 2009, podľa ktorého boli tiež vypracované podklady k presnej identifikácii lesných pozemkov za účelom ich jednotného ocenenia reprodukčnou obstarávacou cenou podľa stavu k 1.1.2010. Ocenenie bolo vykonané v súlade s vyhláškou MS SR č. 492/2004 o stanovení všeobecnej hodnoty podniku. V dôsledku aplikácie precenenia lesných pozemkov podľa uvedenej vyhlášky došlo k poklesu účtovnej hodnoty lesných pozemkov Podniku v celkovej čiastke 1 883 485 EUR. V súvahovom vykazovaní Podniku je z tohto dôvodu pokles hodnoty aktív a základného (kmeňového) imania Podniku o rovnakú sumu.

Hodnota lesných porastov je od 1.1.2010 evidovaná na podsúvahovom účte. Každoročne je hodnota porastov aktualizovaná na základe vykonaného ocenenia znalcom NLC Zvolen spolu s aktualizáciou – spresňovaním hodnoty lesných pozemkov vo vlastníctve štátu. V r. 2023 je hodnota porastov znížená oproti roku 2022 o 221 689 778 €. Hlavným dôvodom a podkladom na zníženie hodnoty porastov je obnova PSL po spracovaní veternej kalamity na niektorých odštepných závodoch, ale aj vplyv odovzdania lesných pozemkov s lesnými porastami do správy správ národných parkov k 1.4.2023.

Informácie podľa Čl. V ods. (3) o podsúvahových položkách

Názov položky	Bežné účtovné obdobie	Bezprostredne predchádzajúce účtovné obdobie
Prísne zúčtovateľné tlačivá	60 822	80 094
Materiál v skladoch CO	13 573	16 639
Pôžičky z FKSP		
Ostatné podsúvahové účty	674 888	633 859
Odpísané pohľadávky		
Iné položky – LESNÉ PORASTY od 01. 01. 2010	3 299 264 376	3 620 954 153

K. ÚDAJE O PRÍJMOCH A VÝHODÁCH ČLENOV ŠTATUTÁRNYCH, DOZORNÝCH A INÝCH ORGÁNOV SPOLOČNOSTI

Informácie podľa Čl. VII ods. (2), a) o príjmoch a výhodách členov štatutárnych orgánov, dozorných orgánov a iných orgánov

Druh príjmu, výhody a	Hodnota príjmu, výhody súčasných členov orgánov b			Hodnota príjmu, výhody bývalých členov orgánov c		
	štátutárnych	dozorných	iných	štátutárnych	dozorných	iných
	Časť 1 – Bežné účtovné obdobie			Časť 1 – Bežné účtovné obdobie		
	Časť 2 – Bezprostredne predchádzajúce účtovné obdobie			Časť 2 – Bezprostredne predchádzajúce účtovné obdobie		
Peňažné príjmy	12 746	19 200		156 551	0	
	110 216	26 460		81 077	8 512	
Nepeňažné príjmy		0			0	
Peňažné preddavky						
Nepeňažné preddavky						



Poskytnuté úvery					
Poskytnuté záruky					
Iné					

L. EKONOMICKÉ VZŤAHY SPOLOČNOSTI A SPRIAZNENÝCH OSÔB

Ekonomické vzťahy medzi účtovnou jednotkou a spriaznenými osobami boli v súlade s ocenením vykonanej práce a boli v cenách obvyklých (v zmysle platných cenníkov LESOV Slovenskej republiky, š. p.)

Informácie Čl. VII ods. (1), a) o ekonomických vzťahoch medzi účtovnou jednotkou a spriaznenými osobami

Tabuľka č. 1

Spriaznená osoba	Kód druhu obchodu	Hodnotové vyjadrenie obchodu	
		Bežné účtovné obdobie	Bezprostredne predchádzajúce účtovné obdobie
a	b	c	d
Člen dozornej rady	Predaj tovaru		0
Člen dozornej rady	Nákup materiálu		0
Člen dozornej rady	Prijaté služby	22 732	27 069
Vedúci pracovníci	Poskytnuté služby	4 311	238
Vedúci pracovníci	Prijaté služby	298 415	485 067
Vedúci pracovníci	Predaj tovaru	163 836	163 511
Vedúci pracovníci	Obst.majetku		
Vedúci pracovníci	Nákup materiálu		

Na základe § 22 a odseku 1 zákona č. 431/2002 Z. z. o účtovníctve v znení neskorších predpisov vstúpila 1.1.2016 do platnosti zmena v konsolidovanom celku vybraných kapitol štátneho rozpočtu. Na základe tejto zmeny sú všetky štátne podniky predmetom konsolidácie od roku 2017 na prvej úrovni, teda na úrovni príslušnej kapitoly, ktorá v mene Slovenskej republiky vystupuje ako zakladateľ štátneho podniku – Ministerstvo pôdohospodárstva a rozvoja vidieka.

Z tohto dôvodu Podniku vykazuje za rok 2023 nasledovné vzťahy v rámci organizácií patriacich do pôsobnosti zakladateľa Podniku.

Prepojená osoba	Druh obchodu	Hodnotové vyjadrenie obchodu	
		2022	2021
Transakcie s prepojenými osobami			
Názov osoby			
Ústredný kontrolný a skúšobný ústav	Prijaté služby	921	377
Inštitút vzdelávania	Prijaté služby	7 865	3 900
Národný žrebčín "Topolčianky"	Prijaté služby	90	1 673
Národný žrebčín „Topolčianky“	Obstar.materiálu	0	4 380
Národný žrebčín „Topolčianky“	Predaj služieb	300 000	
Hydromeliorácie, štátny podnik	Prijaté služby	3 049	236
Hydromeliorácie, štátny podnik	Predaj služieb	2 408	3 049
Hydromeliorácie štátny podnik	Prijaté služby		
Regionálna veterinárna a potravinová správa	Prijaté služby	3 000	2 329
MÚZEUM VO SVÄTOM ANTONE	Prijaté služby	13 329	3 000
Agrokomplex - výstavníctvo Nitra	Prijaté služby	12 560	5 394
Plemenárske služby SR, š. p.	Prijaté služby	0	81
Plemenárske služby SR, š.p.	Obstaranie mat.	1 030	
Agroinštitút Nitra, štátny podnik	Prijaté služby	155 038	150
Národné lesnícke centrum	Prijaté služby	95	101 163

Národné poľnohospodárske a potravinárske centrum	Prijaté služby	1 301	298
Národné poľnohospodárske a potravinárske centrum	Obstaranie mat.		720
Štátny veterinár a potravinový ústav	Prijaté služby	10 374	12 189
Ministerstvo pôdohospodárstva a rozvoja vidieka	Predaj služieb	6 835	505
Ministerstvo pôdohospodárstva a rozvoja vidieka	Predaj materiálu	3 603	8 873
Lesopoľnohospodársky majetok	Predaj výrobkov a tovaru	0	0
Lesopoľnohospodársky majetok	Predaj služieb	0	26 630
Inštitút vzdelávania	Predaj výrobkov	0	0
Inštitút vzdelávania	Predaj služieb	0	0
Národný žrebčín "Topolčianky"	Predaj výrobkov	0	0
Štátne lesy TANAP	Predaj výrobkov a tovar	0	0
Štátne lesy TANAP	Predaj služieb	0	0
Hydromeliorácie, štátny podnik	Predaj služieb	3 049	
Regionálna veterinárna a potravinová správa	Predaj služieb	201 772	58 339
Agrokomplex - výstavníctvo Nitra	Predaj výrobkov	0	691
Agrokomplex - výstavníctvo Nitra	Predaj služieb	7 922	3 873
Agroinštitút Nitra, štátny podnik	Predaj služieb	0	0
Plemenárske služby	Predaj služby	0	0
Národné lesnícke centrum	Predaj výrobkov	375	337
Národné lesnícke centrum	Predaj služieb	15 991	12 624
Národné lesnícke centrum	Predaj majetku	63	43
MÚZEUM VO SVÄTOM ANTONE	Obstar. majetku	0	0
Národné lesnícke centrum	Čerpanie fondu	7 704	21 704
Národné lesnícke centrum	Obstar. majetku	49 442	76 687
Národné poľnohospodárske a potravinárske centrum	Obstar.majetku	0	0
Štátne lesy TANAP	Prijaté služby	0	0
Štátne lesy TANAP	Čerpanie fondu	0	2 325
Štátne lesy TANAP	Obstar.materiálu	0	0
Regionálna veterinárna a potravinová správa	Obstar.materiálu	0	0
Národné lesnícke centrum	Obstar.materiálu	10 439	7 610
Ministerstvo pôdohospodárstva a rozvoja vidieka	Prijaté služby	340	0
Národné poľnohospodárske a potravinárske centrum	Predaj výrobkov		0
Národné poľnohospodárske a potravinárske centrum	Predaj služieb		0

Vybrané aktíva a pasíva vyplývajúce z transakcií so spriaznenými osobami sú uvedené v nasledujúcom prehľade:

	Bežné účtovné obdobie	Bezprostredne predchádzajúce účtovné obdobie
Pohľadávky z obchodného styku	39 518	43 856
Ostatné pohľadávky v rámci konsolidovaného celku (Pohľadávka voči PPA ako predpis nároku na dotácie za prev. a investičné projekty financované z eurofondov)	3 557 843	71 847
Spolu aktíva	3 597 361	115 703
Závazky z obchodného styku	23 019	26 695
Spolu pasíva	23 019	26 695



M. SKUTOČNOSTI, KTORÉ NASTALI PO DNI, KU KTORÉMU SA ZOSTAVUJE ÚČTOVNÁ ZÁVIERKA, DO DŇA JEJ ZOSTAVENIA

Po 31. decembri 2023 nenastali ďalšie udalosti, ktoré majú významný vplyv na verné zobrazenie skutočností, ktoré sú predmetom účtovníctva a neboli by zaúčtované v účtovníctve, s výnimkou týchto následných udalostí:

1. Delimitácia nehnuteľného majetku do správy Správy Národného parku Veľká Fatra.

Na základe zákona č. 6/2022 Z. z. ktorým sa mení a dopĺňa zákon č. 543/2002 Z. z. o ochrane prírody a krajiny (ďalej len „zákon o ochrane prírody a krajiny“) sú s účinnosťou od 31.3.2022 zriadené správy národných parkov ako odborné organizácie ochrany prírody a krajiny, ktoré zabezpečujú úlohy na úseku ochrany prírody a krajiny na území národných parkov a v ich ochranných pásmach, ako aj v ďalšom území vymedzenom v rozhodnutí Ministerstva životného prostredia Slovenskej republiky, ktorým sa ustanovuje územná pôsobnosť správy národného parku. Správa národného parku je príspevková organizácia v zriaďovateľskej pôsobnosti Ministerstva životného prostredia Slovenskej republiky.

V zbierke zákonov ročník 2023 bolo pod číslom 427/2023 Z. z. uverejnené nariadenie Vlády Slovenskej republiky zo dňa 4. októbra 2023 (ďalej len „Nariadenie“), ktorým sa vyhlasuje Národný park Veľká Fatra, jeho zóny a ochranné pásmo, pričom na základe § 7 Nariadenia toto nadobudlo účinnosť 1. januára 2024 (okrem § 3 ods. 4 Nariadenia, ktorý nadobúda účinnosť 1. januára 2033 a § 3 ods. 5 Nariadenia, ktorý nadobúda účinnosť 1. januára 2053).

Na základe § 104i ods. 6 zákona o ochrane prírody a krajiny prvým dňom po uplynutí troch mesiacov odo dňa nadobudnutia účinnosti všeobecne záväzného právneho predpisu, ktorým sa vyhlásia zóny národného parku, prechádza správa k majetku štátu v rozsahu vyplývajúcom z § 104i zákona o ochrane prírody a krajiny, z odovzdávajúceho na preberajúceho.

Na realizáciu týchto zákonom a nariadením ustanovených povinností bude vypracovaný PROTOKOL O PRECHODE SPRÁVY MAJETKU A S TÝM SÚVISIACICH PRÁV A POVINNOSTÍ UZAVRETÝ PO VYHLÁSENÍ NÁRODNÉHO PARKU VEĽKÁ FATRA na základe § 104i ods. 6 zákona č. 543/2002 Z. z. o ochrane prírody a krajiny a § 51 Občianskeho zákonníka (ďalej len „Protokol“). Tento Protokol nadobudne platnosť dňom jeho podpísania účastníkmi Protokolu a účinnosť deň nasledujúci po dni zverejnenia. Protokolom bude odovzdané cca 13 398 ha pozemkov vo vlastníctve SR a správe Podniku, 373 ha pozemkov bude potrebné rozdeliť a usporiadať geometrickými plánmi v nadväznosti na zonáciu, odovzdané bude 66 stavieb (predbežný údaj: budovy a ich príslušenstvo, lesné cesty a ich príslušenstvo, zahrádzanie bystrín a ich príslušenstvo), bude sa riešiť prípadná delimitácia pracovníkov, súdne spory a právna agenda v rámci odovzdávaných území.

2. Delimitácia nehnuteľného majetku do správy Správy Národného parku Slovenský kras.

Na základe zákona č. 6/2022 Z. z. ktorým sa mení a dopĺňa zákon č. 543/2002 Z. z. o ochrane prírody a krajiny (ďalej len „zákon o ochrane prírody a krajiny“) sú s účinnosťou od 31.3.2022 zriadené správy národných parkov ako odborné organizácie ochrany prírody a krajiny, ktoré zabezpečujú úlohy na úseku ochrany prírody a krajiny na území národných parkov a v ich ochranných pásmach, ako aj v ďalšom území vymedzenom v rozhodnutí Ministerstva životného prostredia Slovenskej republiky, ktorým sa ustanovuje územná pôsobnosť správy národného parku. Správa národného parku je príspevková organizácia v zriaďovateľskej pôsobnosti Ministerstva životného prostredia Slovenskej republiky.

V zbierke zákonov, ročník 2023, bolo pod číslom 386/2023 Z. z. uverejnené Nariadenie Vlády Slovenskej republiky zo dňa 4. októbra 2023 (ďalej len „Nariadenie“), ktorým sa vyhlasuje Národný park Slovenský kras, jeho zóny a ochranné pásmo, pričom na základe § 7 Nariadenia toto nadobudlo účinnosť 1. januára 2024 .

Na základe § 104i ods. 6 zákona o ochrane prírody a krajiny, prvým dňom po uplynutí troch mesiacov odo dňa nadobudnutia účinnosti všeobecne záväzného právneho predpisu, ktorým sa vyhlásia zóny národného parku, prechádza správa k majetku štátu v rozsahu vyplývajúcom z § 104i zákona o ochrane prírody a krajiny z odovzdávajúceho na preberajúceho.



Na realizáciu týchto zákonom a nariadením ustanovených povinností bude vypracovaný PROTOKOL O PRECHODE SPRÁVY MAJETKU A S TÝM SÚVISIACICH PRÁV A POVINNOSTÍ UZAVRETÝ PO VYHLÁSENÍ NÁRODNÉHO PARKU SLOVENSKÝ KRAS na základe § 104i ods. 6 zákona č. 543/2002 Z. z. o ochrane prírody a krajiny a § 51 Občianskeho zákonníka (ďalej len „Protokol“). Tento Protokol nadobudne platnosť dňom jeho podpísania účastníkmi Protokolu a účinnosť deň nasledujúci po dni zverejnenia. Protokolom bude odovzdané cca 7 587 ha pozemkov vo vlastníctve SR a správe Podniku, 546 ha pozemkov bude potrebné rozdeliť a usporiadať geometrickými plánmi v nadväznosti na zonáciu, odovzdané bude 13 stavieb (predbežný údaj budovy a ich príslušenstvo, lesné cesty a ich príslušenstvo), bude sa riešiť prípadná delimitácia pracovníkov, súdne spory a právna agenda v rámci odovzdávaných území.

N. PREHĽAD ZMIEN ZÁKLADNÉHO IMANIA

Informácie Čl. IX o zmenách vlastného imania

Tabuľka č. 1

Položka vlastného imania	Bežné účtovné obdobie				
	Stav na začiatku účtovného obdobia	Prírastky	Úbytky	Presuny	Stav na konci účtovného obdobia
a	b	c	d	e	f
Základné imanie	744 300 736	26 577 176	5 485 052	-18 938 649	746 454 211
Vlastné akcie a vlastné obchodné podiely					
Zmena základného imania	-18 938 649	15 905 807	18 764 854	18 938 649	-2 859 047
Pohľadávky za upísané vlastné imanie					
Emisné ážio					
Ostatné kapitálové fondy	353 161				353 161
Zákonný rezervný fond (nedeliteľný fond) z kapitálových vkladov	5 662 802	19 470		820 662	6 502 934
Oceňovacie rozdiely z precenenia majetku a záväzkov					
Oceňovacie rozdiely z kapitálových účastín					
Oceňovacie rozdiely z precenenia pri zlúčení, splynutí a rozdelení					
Zákonný rezervný fond					
Nedeliteľný fond					
Štatutárne fondy a ostatné fondy	5 550 628		3 360 751	3 753 234	5 943 111
Nerozdelený zisk minulých rokov		76 441			76 441
Neuhradená strata minulých rokov		505 267			505 267
Výsledok hospodárenia bežného účtovného obdobia	16 413 246	6 176 347		-16 413 246	6 176 347
Vyplatené dividendy-MP RV SR					
Ostatné položky vlastného imania					
Prídel do sociálneho fondu				3 850 000	



Tabuľka č. 2

Položka vlastného imania	Bezprostredne predchádzajúce účtovné obdobie				
	Stav na začiatku účtovného obdobia	Prírastky	Úbytky	Presuny	Stav na konci účtovného obdobia
a	b	c	d	e	f
Základné imanie	744 239 843			60 893	744 300 736
Vlastné akcie a vlastné obchodné podiely					
Zmena základného imania	60 893	5 598 505	24 537 054	-60 893	-18 938 549
Pohľadávky za upísané vlastné imanie					
Emisné ážio					
Ostatné kapitálové fondy	353 161				353 161
Zákonný rezervný fond (nedeliteľný fond) z kapitálových vkladov	5 050 619			612 183	5 662 802
Oceňovacie rozdiely z precenenia majetku a záväzkov					
Oceňovacie rozdiely z kapitálových účastí					
Oceňovacie rozdiely z precenenia pri zlúčení, splnutí					
Zákonný rezervný fond					
Nedeliteľný fond					
Štatutárne fondy a ostatné fondy	3 116 754		1 994 762	4 428 636	5 550 628
Nerozdelený zisk minulých rokov	934 618		934 618		
Neuhradená strata minulých rokov					
Výsledok hospodárenia bežného účtovného obdobia	12 243 659	16 413 246		-12 243 659	16 413 246
Vyplatené dividendy-MP RV SR					
Ostatné položky vlastného imania					
Prídel do sociálneho fondu				2 725 000	

Zmeny základného imania zaúčtované na účte 419 v r. 2023 boli nasledovné:

Zvýšenie: 15 905 806

Inventúra pozemkov – novozistené 6 815 427
 Spresnenie výmery pozemkov 1 075 735
 Delimitácia pozemkov
 Delimitácia LC 11 543
 Predaj pozemkov
 Navýšenie z HV 8 000 000
 Reštitúcie pozemkov 3 000
 Zápis v OR SR..... 100

Zníženie: 18 764 854

Odobzdanie lesných ciest..... 48 495
 Spresnenie výmery pozemkov 6 241
 Reštitúcie pozemkov 918 987
 Inventúra pozemkov – spresnenie výmery 12 320 370
 Delimitácia pozemkov 209 020
 Predaj bytov
 Delimitácia NP..... 5 261 741

Podnik zaúčtoval rozdelenie zisku za rok 2022 v roku 2023 nasledovne: tvorbu fondov – zákonného rezervného vo výške 820 662,28 € a podnikových fondov: sociálneho 3 850 000€, zamestnaneckého fondu 500 000 € z toho presun na fond odmien 100 000 €, mimoriadneho fondu 3 242 583,41 € a základného imania 8 000 000 €.



Informácie Čl. X o prehľade peňažných tokov pri použití priamej metódy

Označenie položky	Obsah položky	Bežné účtovné obdobie	Bezprostredne predchádzajúce účtovné obdobie
	Peňažné toky z prevádzkovej činnosti		
A. 1.	Príjmy z predaja tovaru (+)	52 744	98 918
A. 2.	Výdavky na nákup tovaru	-22 223	-47 443
A. 3.	Príjmy z predaja vlastných výrobkov (+)	274 516 022	250 982 658
A. 4.	Príjmy z predaja služieb (+)	12 527 132	18 326 679
A. 5.	Výdavky na obstaranie materiálu, energie a ostatných neskladovateľných dodávok (-)	-33 346 926	-13 942 982
A. 6.	Výdavky na služby (-)	-119 681 238	-99 726 432
A. 7.	Výdavky na osobné náklady (-)	-120 508 088	-101 962 486
A. 8.	Výdavky na dane a poplatky, s výnimkou výdavkov na daň z príjmov účtovnej jednotky (-)	-7 930 968	-7 627 370
A. 9.	Príjmy z predaja cenných papierov určených na predaj alebo na obchodovanie (+)		
A. 10.	Výdavky na nákup cenných papierov určených na predaj alebo na obchodovanie (-)		
A. 11.	Príjmy z uzatvorených zmlúv, ktorých predmetom je právo určené na predaj alebo na obchodovanie (+)		
A. 12.	Výdavky z uzatvorených zmlúv, ktorých predmetom je právo určené na predaj alebo na obchodovanie (-)		
A. 13.	Príjmy z úverov, ktoré účtovnej jednotke poskytla banka alebo pobočka zahraničnej banky, ak boli úvery poskytnuté na zabezpečenie hlavného predmetu činnosti (+)		
A. 14.	Výdavky na splácanie úverov, ktoré účtovnej jednotke poskytla banka alebo pobočka zahraničnej banky, ak boli úvery poskytnuté na zabezpečenie hlavného predmetu činnosti (-)	-156 360	
A. 15.	Ostatné príjmy z prevádzkových činností, s výnimkou tých, ktoré sa uvádzajú osobitne v iných častiach prehľadu peňažných tokov (+)	5 582 585	2 690 285
A. 16.	Ostatné výdavky na prevádzkové činnosti, s výnimkou tých, ktoré sa uvádzajú osobitne v iných častiach prehľadu peňažných tokov (-)	-3 120 817	-1 239 097
*	Peňažné toky z prevádzkovej činnosti okrem príjmov a výdavkov, ktoré sa uvádzajú osobitne v iných častiach prehľadu peňažných tokov (+/-), (súčet A. 1. až A. 16.)	7 911 863	47 553 330
A. 17.	Prijaté úroky, s výnimkou tých, ktoré sa začleňujú do investičných činností (+)	1 711 083	120 836
A. 18.	Výdavky na zaplatené úroky, s výnimkou tých, ktoré sa začleňujú do finančných činností (-)	-44 486	
A. 19.	Príjmy z dividend a iných podielov na zisku, s výnimkou tých, ktoré sa začleňujú do investičných činností (+)		
A. 20.	Výdavky na vyplatené dividendy a iné podiely na zisku, s výnimkou tých, ktoré sa začleňujú do finančných činností (-)		
	Peňažné toky z prevádzkovej činnosti (+/-) (súčet A. 1. až A. 20.)	9 578 460	47 674 166
A. 21.	Výdavky na daň z príjmov účtovnej jednotky, s výnimkou tých, ktoré sa začleňujú do investičných činností alebo do finančných činností (-/+)		
A. 22.	Príjmy mimoriadneho charakteru vzťahujúce sa na prevádzkovú činnosť (+)	576 624	1 998 237
A. 23.	Výdavky mimoriadneho charakteru vzťahujúce sa na prevádzkovú činnosť (-)		
A.	Čisté peňažné toky z prevádzkovej činnosti (súčet A. 1. až A. 23.) Peňažné toky z investičnej činnosti	10 155 084	49 672 403
B. 1.	Výdavky na obstaranie dlhodobého nehmotného majetku (-)	-343 924	-348 312



B. 2.	Výdavky na obstaranie dlhodobého hmotného majetku (-)	-23 663 487	-9 434 463
B. 3.	Výdavky na obstaranie dlhodobých cenných papierov a podielov v iných účtovných jednotkách, s výnimkou cenných papierov, ktoré sa považujú za peňažné ekvivalenty a cenných papierov určených na predaj alebo na obchodovanie (-)		
B. 4.	Príjmy z predaja dlhodobého nehmotného majetku (+)		
B. 5.	Príjmy z predaja dlhodobého hmotného majetku (+)	5 427 416	711 962
B. 6.	Príjmy z predaja dlhodobých cenných papierov a podielov v iných účtovných jednotkách, s výnimkou cenných papierov, ktoré sa považujú za peňažné ekvivalenty a cenných papierov určených na predaj alebo na obchodovanie (+)		
B. 7.	Výdavky na dlhodobé pôžičky poskytnuté účtovnou jednotkou inej účtovnej jednotke, ktorá je súčasťou konsolidovaného celku (-)		
B. 8.	Príjmy zo splácania dlhodobých pôžičiek poskytnutých účtovnou jednotkou inej účtovnej jednotke, ktorá je súčasťou konsolidovaného celku (+)		
B. 9.	Výdavky na dlhodobé pôžičky poskytnuté účtovnou jednotkou tretím osobám, s výnimkou dlhodobých pôžičiek poskytnutých účtovnej jednotke, ktorá je súčasťou konsolidovaného celku (-)		
B. 10.	Príjmy zo splácania pôžičiek poskytnutých účtovnou jednotkou tretím osobám, s výnimkou pôžičiek poskytnutých účtovnej jednotke, ktorá je súčasťou konsolidovaného celku (+)		
B. 11.	Prijaté úroky, s výnimkou tých, ktoré sa začleňujú do prevádzkových činností (+)		
B. 12.	Príjmy z dividend a iných podielov na zisku, s výnimkou tých, ktoré sa začleňujú do prevádzkových činností (+)		
B. 13.	Výdavky súvisiace s derivátmi s výnimkou, ak sú určené na predaj alebo na obchodovanie alebo, ak sa tieto výdavky považujú za peňažné toky z finančnej činnosti (-)		
B. 14.	Príjmy súvisiace s derivátmi s výnimkou, ak sú určené na predaj alebo na obchodovanie alebo, ak sa tieto výdavky považujú za peňažné toky z finančnej činnosti (+)		
B. 15.	Výdavky na daň z príjmov účtovnej jednotky, ak je ich možné začleniť do investičných činností (-)		
B. 16.	Príjmy mimoriadneho charakteru vzťahujúce sa na investičnú činnosť (+)		
B. 17.	Výdavky mimoriadneho charakteru vzťahujúce sa na investičnú činnosť (-)		
B. 18.	Ostatné príjmy vzťahujúce sa na investičnú činnosť (+)		
B. 19.	Ostatné výdavky vzťahujúce sa na investičnú činnosť (-)		
B.	Čisté peňažné toky z investičnej činnosti (súčet B. 1. až B. 19.)	-18 579 995	- 9 070 813
	Peňažné toky z finančnej činnosti		
C. 1.	Peňažné toky vznikajúce vo vlastnom imaní (súčet C. 1. 1. až C. 1. 8.)	0	0
C. 1. 1.	Príjmy z upísaných akcií a obchodných podielov (+)		
C. 1. 2.	Príjmy z ďalších vkladov do vlastného imania spoločníkmi alebo fyzickou osobou, ak je účtovnou jednotkou (+)		
C. 1. 3.	Prijaté peňažné dary (+)		
C. 1. 4.	Príjmy z úhrady straty spoločníkmi (+)		
C. 1. 5.	Výdavky na obstaranie alebo spätné odkúpenie vlastných akcií a vlastných obchodných podielov (-)		
C. 1. 6.	Výdavky spojené so znížením fondov vytvorených účtovnou jednotkou (-)		
C. 1. 7.	Výdavky na vyplatenie podielu na vlastnom imaní spoločníkom alebo fyzickou osobou, ktorá je účtovnou jednotkou (-)		
C. 1. 8.	Výdavky z ďalších dôvodov, ktoré súvisia so znížením vlastného imania (-)		
C. 2.	Peňažné toky vznikajúce z dlhodobých záväzkov a krátkodobých záväzkov z finančnej činnosti, (súčet C. 2. 1. až C. 2. 9.)	0	0
C. 2. 1.	Príjmy z emisie dlhových cenných papierov (+)		

C. 2. 2.	Výdavky na úhradu záväzkov z dlhových cenných papierov (-)		
C. 2. 3.	Príjmy z úverov, ktoré účtovnej jednotke poskytla banka alebo pobočka zahraničnej banky, s výnimkou úverov, ktoré boli poskytnuté na zabezpečenie hlavného predmetu činnosti (+)		
C. 2. 4.	Výdavky na splácanie úverov, ktoré účtovnej jednotke poskytla banka alebo pobočka zahraničnej banky, s výnimkou úverov, ktoré boli poskytnuté na zabezpečenie hlavného predmetu činnosti (-)		
C. 2. 5.	Príjmy z prijatých pôžičiek (+)		
C. 2. 6.	Výdavky na splácanie pôžičiek (-)		
C. 2. 7.	Výdavky na úhradu záväzkov z používania majetku, ktorý je predmetom zmluvy o kúpe prenájatej veci (-)		
C. 2. 8.	Príjmy z ostatných dlhodobých záväzkov a krátkodobých záväzkov vyplývajúcich z finančnej činnosti, s výnimkou tých, ktoré sa uvádzajú osobitne v inej časti prehľadu peňažných tokov (+)		
C. 2. 9.	Výdavky na splácanie ostatných dlhodobých záväzkov a krátkodobých záväzkov vyplývajúcich z finančnej činnosti, s výnimkou tých, ktoré sa uvádzajú osobitne v inej časti prehľadu peňažných tokov (-)		
C. 3.	Výdavky na zaplatené úroky, s výnimkou tých, ktoré sa začleňujú do prevádzkových činností (-)		
C. 4.	Výdavky na vyplatené dividendy a iné podiely na zisku, s výnimkou tých, ktoré sa začleňujú do prevádzkových činností (-)		
C. 5.	Výdavky súvisiace s derivátmi s výnimkou, ak sú určené na predaj alebo na obchodovanie, alebo ak sa považujú za peňažné toky z investičnej činnosti (-)		
C. 6.	Príjmy súvisiace s derivátmi, s výnimkou, ak sú určené na predaj alebo na obchodovanie, alebo ak sa považujú za peňažné toky z investičnej činnosti (+)		
C. 7.	Výdavky na daň z príjmov účtovnej jednotky, ak ich možno začleniť do finančných činností (-)		
C. 8.	Príjmy mimoriadneho charakteru vzťahujúce sa na finančnú činnosť (+)		
C. 9.	Výdavky mimoriadneho charakteru vzťahujúce sa na finančnú činnosť (-)	-4 950 707	-3 479 571
C.	Čisté peňažné toky z finančnej činnosti (súčet C. 1. až C. 9.)	-4 950 707	-3 479 571
D.	Čisté zvýšenie alebo čisté zníženie peňažných prostriedkov (+/-), (súčet A + B + C)	-13 375 618	37 122 018
E.	Stav peňažných prostriedkov a peňažných ekvivalentov na začiatku účtovného obdobia (+/-)	70 453 454	33 331 435
F.	Stav peňažných prostriedkov a peňažných ekvivalentov na konci účtovného obdobia pred zohľadnením kurzových rozdielov vyčíslených ku dňu, ku ktorému sa zostavuje účtovná závierka (+/-)	57 077 836	70 453 454
G.	Kurzové rozdiely vyčíslené k peňažným prostriedkom a peňažným ekvivalentom ku dňu, ku ktorému sa zostavuje účtovná závierka (+/-)	6	
H.	Zostatok peňažných prostriedkov a peňažných ekvivalentov na konci účtovného obdobia upravený o kurzové rozdiely vyčíslené ku dňu, ku ktorému sa zostavuje účtovná závierka (+/-)	57 077 842	70 453 454



SPRÁVA NEZÁVISLÉHO AUDÍTORA

Pre zakladateľa štátneho podniku LESY Slovenskej republiky, štátny podnik Banská Bystrica

I. Správa z auditu účtovnej závierky

Podmienený názor

Uskutočnili sme audit účtovnej závierky štátneho podniku LESY Slovenskej republiky, štátny podnik so sídlom námestie SNP 8, 975 66 Banská Bystrica, IČO 36 038 351 (ďalej len „Podnik“), ktorá obsahuje súvahu k 31. decembru 2023, výkaz ziskov a strát za rok končiaci sa k uvedenému dátumu a poznámky, ktoré obsahujú súhrn významných účtovných zásad a účtovných metód.

Podľa nášho názoru, okrem možných vplyvov skutočností opísaných v odseku Základ pre podmienený názor, priložená účtovná závierka poskytuje pravdivý a verný obraz finančnej situácie Podniku k 31. decembru 2023 a výsledku jej hospodárenia za rok končiaci sa k uvedenému dátumu podľa zákona č. 431/2002 Z. z. o účtovníctve v znení neskorších predpisov (ďalej len „zákon o účtovníctve“).

Základ pre podmienené stanovisko

Počas auditu došlo k nasledovným obmedzeniam v rozsahu auditorských prác v oblasti dlhodobého hmotného majetku:

- Podľa Zákona o lesoch sa každoročne vykonáva obnova lesných hospodárskych plánov na 10 % lesných pozemkov obhospodarovaných Podnikom, pričom pri tejto obnove sa spresňuje výmera pozemkov ako aj ich hodnota v systéme „Pozemkár2“. Celková výmera pozemkov v evidenčnom systéme „Pozemkár2“ je v niektorých prípadoch iná ako je ich výmera evidovaná v Katastrí nehnuteľností, pričom nie je možné v súčasnosti určiť, ktorá je správna. Osobitným prípadom z podstatným vplyvom na výmeru a hodnotu lesných pozemkov je odovzdanie správy lesných pozemkov v zmysle ustanovení zákona č. 543/2002 Z. z. o ochrane prírody a krajiny v znení neskorších predpisov v prospech Správy Národného parku Muránska Planina po nadobudnutí účinnosti nariadenia vlády k 1.1.2023. Druhým osobitným prípadom je zrušenie Lesopoľnohospodárskeho majetku Ulič 3. p. rozhodnutím MPRV SR a jeho začlenením ako OZ do štruktúry Podniku. K 31. decembru 2023 z titulu takéhoto spresnenia odovzdania a začlenenía podnik znížil hodnotu lesných pozemkov s dosahom na výšku základného (kmeňového) imania o 3 289 858 EUR. Okrem toho na základe novely zákona č. 229/1991 Zb. o úprave vlastníckych vzťahov k pôde a inému poľnohospodárskemu majetku sa Podnik stal od 1.5.2023 správcom vymedzených poľnohospodárskych pozemkov vo vlastníctve Slovenskej republiky. Zo založenej účtovnej evidencie vyplýva nárast základného kmeňového imania o 1 138 832,29 € Vzhľadom na početné prebiehajúce konania zo strany štátu smerujúce ku konečnému celkovému spresneniu výmery pozemkov v rámci Slovenskej republiky, (napr.: Register obnovené evidencie pozemkov – ROEP, pozemkové úpravy, rozhodnutia orgánov štátnej správy o oprave chýb v evidencii katastra nehnuteľností a pod.) Podnik nedokáže v súčasnosti predložiť všetky doklady preukazujúce celkovú zmenu výmery a hodnoty jednotlivých pozemkov. V súhrne ide o pozemky v celkovej výmere 67 357 ha v celkovej hodnote 50 483 562,01 EUR, ktoré nie sú k 31. decembru 2023 zapísané na liste vlastníctva ako Parcely registra „C“ evidované na katastrálnej mape. Hodnotu takýchto pozemkov nie je možné v súčasnosti presne stanoviť a z tohto dôvodu môže byť majetok ako i vlastné imanie Podniku nesprávne vykázané.
- Stavby v hodnote 442 070,64 EUR nemá Podnik k 31. decembru 2023 zapísané na LV.
- Pozemky v celkovej výmere 16 509 ha a stavby a pozemky v predpokladanej celkovej účtovnej hodnote 10 901 652 EUR sú k 31. decembru 2023 evidované ako sporný majetok. Z toho je 9 104 ha evidovaných v katastrí nehnuteľností zatiaľ vo vlastníctve SR, v správe LESOV SR š. p. v účtovnej hodnote 6 265 523 €. Pri uvedených stavbách a pozemkoch prebiehajú súdne konania, katastrálne konania, prípadne správne konania. Podnik v súčasnosti nevie presne vyčísliť hodnotu pozemkov, ktoré budú predmetom vrátenia pôvodným vlastníkom (reštitúcie). Uvedené skutočnosti môžu mať vplyv na výšku vykázaného majetku, základného (kmeňového) imania a záväzkov Podniku, ktoré však nie je možné kvantifikovať.

Audit sme vykonali podľa medzinárodných auditorských štandardov (International Standards on Auditing, ISA). Naša zodpovednosť podľa týchto štandardov je uvedená v odseku Zodpovednosť audítora za audit účtovnej závierky. Od Podniku sme nezávislí podľa ustanovení zákona č. 423/2015 o štatutárnom audite a o zmene a doplnení zákona č. 431/2002 Z. z. o účtovníctve v znení neskorších predpisov (ďalej len „zákon o štatutárnom audite“) týkajúcich sa etiky, vrátane Etického kódexu audítora, relevantných pre náš audit účtovnej závierky a splnili sme aj ostatné požiadavky

týchto ustanovení týkajúcich sa etiky. Sme presvedčení, že auditorské dôkazy, ktoré sme získali, poskytujú dostatočný a vhodný základ pre náš podmienený názor.

Zodpovednosť štatutárneho orgánu a osôb poverených spravovaním za účtovnú závierku

Štatutárny orgán účtovnej jednotky LESY Slovenskej republiky, š. p., je zodpovedný za zostavenie tejto účtovnej závierky tak, aby poskytovala pravdivý a verný obraz podľa zákona o účtovníctve a za tie interné kontroly, ktoré považuje za potrebné na zostavenie účtovnej závierky, ktorá neobsahuje významné nesprávosti, či už v dôsledku podvodu alebo chyby.

Pri zostavovaní účtovnej závierky je štatutárny orgán zodpovedný za zhodnotenie schopnosti Podniku nepretržite pokračovať vo svojej činnosti, za opísanie skutočností týkajúcich sa nepretržitého pokračovania v činnosti, ak je to potrebné, a za použitie predpokladu nepretržitého pokračovania v činnosti v účtovníctve, ibaže by mal v úmysle Podnik zlikvidovať alebo ukončiť jeho činnosť, alebo by nemal inú realistickú možnosť než tak urobiť.

Osoby poverené spravovaním sú zodpovedné za dohľad nad procesom finančného výkazníctva Podniku.

Zodpovednosť audítora za audit účtovnej závierky

Našou zodpovednosťou je získať primerané uistenie, či účtovná závierka ako celok neobsahuje významné nesprávosti, či už v dôsledku podvodu alebo chyby, a vydať správu audítora, vrátane názoru. Primerané uistenie je uistenie vysokého stupňa, ale nie je zárukou toho, že audit vykonaný podľa medzinárodných auditorských štandardov vždy odhalí významné nesprávosti, ak také existujú. Nesprávosti môžu vzniknúť v dôsledku podvodu alebo chyby a za významné sa považujú vtedy, ak by sa dalo odôvodnene očakávať, že jednotlivito alebo v súhrne by mohli ovplyvniť ekonomické rozhodnutia používateľov, uskutočnené na základe tejto účtovnej závierky.

V rámci auditu uskutočneného podľa medzinárodných auditorských štandardov, počas celého auditu uplatňujeme odborný úsudok a zachováваме profesionálny skepticizmus. Okrem toho:

- Identifikujeme a posudzujeme riziká významnej nesprávosti účtovnej závierky, či už v dôsledku podvodu alebo chyby, navrhujeme a uskutočňujeme auditorské postupy reagujúce na tieto riziká a získavame auditorské dôkazy, ktoré sú dostatočné a vhodné na poskytnutie základu pre náš názor. Riziko neodhalenia významnej nesprávosti v dôsledku podvodu je vyššie ako toto riziko v dôsledku chyby, pretože podvod môže zahŕňať tajnú dohodu, falšovanie, úmyselné vynechanie, nepravdivé vyhlásenie alebo obídenie internej kontroly.
- Oboznamujeme sa s internými kontrolami relevantnými pre audit, aby sme mohli navrhnúť auditorské postupy vhodné za daných okolností, ale nie za účelom vyjadrenia názoru na efektívnosť interných kontrol Podniku.
- Hodnotíme vhodnosť použitých účtovných zásad a účtovných metód a primeranosť účtovných odhadov a uvedenie s nimi súvisiacich informácií, uskutočnené štatutárnym orgánom.
- Robíme záver o tom, či štatutárny orgán vhodne v účtovníctve používa predpoklad nepretržitého pokračovania v činnosti a na základe získaných auditorských dôkazov záver o tom, či existuje významná neistota v súvislosti s udalosťami alebo okolnosťami, ktoré by mohli významne spochybniť schopnosť Podniku nepretržite pokračovať v činnosti. Ak dospejeme k záveru, že významná neistota existuje, sme povinní upozorniť v našej správe audítora na súvisiace informácie uvedené v účtovnej závierke alebo, ak sú tieto informácie nedostatočné, modifikovať náš názor. Naše závery vychádzajú z auditorských dôkazov získaných do dátumu vydania našej správy audítora. Budúce udalosti alebo okolnosti však môžu spôsobiť, že Podnik prestane pokračovať v nepretržitej činnosti.
- Hodnotíme celkovú prezentáciu, štruktúru a obsah účtovnej závierky vrátane informácií v nej uvedených, ako aj to, či účtovná závierka zachytáva uskutočnené transakcie a udalosti spôsobom, ktorý vedie k ich vernému zobrazeniu.

S osobami poverenými spravovaním komunikujeme okrem iného o plánovanom rozsahu a harmonograme auditu a o významných zisteniach, vrátane všetkých významných nedostatkov internej kontroly, ktoré počas nášho auditu zistíme.

II. Správa k ďalším požiadavkám zákonov a iných právnych predpisov

Správa k informáciám, ktoré sa uvádzajú vo výročnej správe

Štatutárny orgán je zodpovedný za informácie uvedené vo výročnej správe, zostavenej podľa požiadaviek zákona o účtovníctve. Naš vyššie uvedený názor na účtovnú závierku sa nevzťahuje na iné informácie vo výročnej správe.

V súvislosti s auditom účtovnej závierky je našou zodpovednosťou oboznámenie sa s informáciami uvedenými vo výročnej správe a posúdenie, či tieto informácie nie sú vo významnom nesúlade s auditovanou účtovnou závierkou alebo našimi poznatkami, ktoré sme získali počas auditu účtovnej závierky, alebo sa inak zdajú byť významne nesprávne.



VÝROČNÁ SPRÁVA 2023



PARTNER AUDIT, s.r.o.
5. apríla 191/9, 957 01 Bánovce nad Bebravou
e-mail: partneraudit@partneraudit.sk
kontakt: +421(0)907 752 188
www.partneraudit.sk

Výročnú správu sme ku dňu vydania správy audítora z auditu účtovnej závierky nemali k dispozícii.

Keď získame výročnú správu, posúdime, či výročná správa Podniku obsahuje informácie, ktorých uvedenie vyžaduje zákon o účtovníctve, a na základe prác vykonaných počas auditu účtovnej závierky, vyjadríme názor, či:

- informácie uvedené vo výročnej správe zostavenej za rok 2023 sú v súlade s účtovnou závierkou za daný rok,
- výročná správa obsahuje informácie podľa zákona o účtovníctve.

Okrem toho uvedieme, či sme zistili významné nesprávnosti vo výročnej správe na základe našich poznatkov o účtovnej jednotke a situácii v nej, ktoré sme získali počas auditu účtovnej závierky.

Bánovce nad Bebravou, 19. marca 2024

PARTNER AUDIT, s. r. o.
Licencia UDVA č.283
5. apríla 191/9
957 01 Bánovce nad Bebravou
Obch. register Okresného súdu Trenčín
Oddiel: Sro, Vložka č.: 43081/R, IČO: 36342807

Ing. Iveta Demčáková, CA
Kľúčový štatutárny audítor
Licencia SKAu č. 892





Správa o overení súladu Výročnej správy s účtovnou závierkou



PARTNER AUDIT, s.r.o.
5. apríla 191/9, 957 01 Bánovce nad Bebravou
e-mail: partneraudit@partneraudit.sk
kontakt: +421(0)907 752 188
www.partneraudit.sk

101

DODATOK SPRÁVY NEZÁVISLÉHO AUDÍTORA

Pre zakladateľa štátneho podniku LESY Slovenskej republiky, štátny podnik Banská Bystrica

k časti II - Správa k informáciám, ktoré sa uvádzajú vo výročnej správe

Overili sme účtovnú závierku štátneho podniku LESY Slovenskej republiky, š. p. (ďalej len „Podnik“) k 31. decembru 2023, uvedenú na stranách 59 - 97 výročnej správy Podniku, ku ktorej sme dňa 19. marca 2024 vydali správu nezávislého audítora, ktorá sa nachádza na stranách 98 -100 výročnej správy Podniku. Tento dodatok sme vypracovali v zmysle § 27 odsek 6 zákona č. 423/2015 Z. z. o štatutárnom audite a o zmene a doplnení zákona č. 431/2002 Z. z. o účtovníctve v znení neskorších predpisov (ďalej len „zákon o štatutárnom audite“).

Na základe vykonaných prác opísaných v časti II správy nezávislého audítora - Správa k informáciám, ktoré sa uvádzajú vo výročnej správe, podľa nášho názoru:

- informácie uvedené vo výročnej správe štátneho podniku LESY Slovenskej republiky, š. p. zostavenej za rok 2023 sú v súlade s jej účtovnou závierkou za daný rok,
- výročná správa obsahuje informácie podľa zákona o účtovníctve.

Okrem toho, na základe našich poznatkov o účtovnej jednotke a situácii v nej, ktoré sme získali počas auditu účtovnej závierky, sme povinní uviesť, či sme zistili významné nesprávnosti vo výročnej správe. V tejto súvislosti konštatujeme, že sme nezistili významné nesprávnosti vo výročnej správe.

Bánovce nad Bebravou 4. jún 2024

PARTNER AUDIT, s.r.o.
5. apríla 191/9, 95701 Bánovce nad Bebravou
Licencia UDVA č.283
Obch. register Okresného súdu Trenčín
Oddiel: Sro, Vložka č.: 43081/R, IČO: 36342807



Ing. Iveta Demčáková, CA
Kľúčový štatutárny audítor
Licencia SKAu č. 892



Správa o činnosti dozornej rady

Dozorná rada vykonáva svoju činnosť v súlade so zákonom č. 111/1990 Z. z. o štátnom podniku v znení neskorších predpisov (ďalej len zákon o štátnom podniku), všeobecne záväznými právnymi predpismi, štatútom a rokovacím poriadkom dozornej rady.

Dozorná rada je podľa zákona o štátnom podniku kontrolným orgánom štátneho podniku.

Dozorná rada zasadala v roku 2023 v zložení: Ing. Tibor Jančok – predseda dozornej rady, Ing. Igor Vizslai – podpredseda dozornej rady, členovia dozornej rady – Ing. Peter Zima, Jozef Minarik, Ing. František Fodor, JUDr. Marek Morochovič, prof. Ing. Ján Holécý, CSc., Ing. Pavol László, Ing. Alexander Čarný, tajomník dozornej rady – JUDr. Ján Golian.

V roku 2023 prebehli celkovo 4 zasadnutia dozornej rady. Prvé zasadnutie sa uskutočnilo dňa 22. 03. 2023. Na tomto zasadnutí bol prerokovaný rozbor hospodárenia štátneho podniku za rok 2022, účtovná uzávierka za rok 2022 aj so správou nezávislého audítora, bol prerokovaný aj návrh rozdelenia zisku z roku 2022 vo výške 16 413 245,69 €. Dozorná rada tiež prerokovala a podala zakladateľovi správu o hospodárení štátneho podniku za rok 2022. Bola prerokovaná aj Konceptcia OZ Semenoles Liptovský Hrádok a Konceptcia OZ lesnej techniky Banská Bystrica, pričom boli vznesené vážne pripomienky. Dozorná rada schválila doplnenie schváleného plánu na obstaranie hmotného a nehmotného majetku na rok 2023.

Nasledujúce zasadnutie dozornej rady dňa 19. 04. 2023 sa konalo spolu s poradou riaditeľov OZ, na ktorom sa prerokovali len priebežné výsledky hospodárenia podniku za 1. štvrtrok 2023

V máji 2023 prebehlo mimoriadne rokovanie dozornej rady, ktoré sa uskutočnilo hlasovaním prostredníctvom elektronických prostriedkov s použitím e-mailových adries členov dozornej rady (per rollam) za účelom prerokovania účtovnej uzávierky Lesopolnohospodárskeho majetku Ulič (LPM Ulič), štátny podnik, za rok 2022 a správy nezávislého audítora, návrhu na rozhodnutie o úhrade straty LPM Ulič za rok 2022 a neuhradenej straty minulých rokov, ako aj prerokovanie skončenia pracovného pomeru člena dozornej rady Jozefa Minarika.

Na zasadnutí dňa 15. 8. 2023 dozorná rada prerokovala rebilanciu koncepcie a hospodárskeho zámeru štátneho podniku pre rok 2023 a rozbor hospodárenia podniku za prvý polrok 2023. Čiastočne bolo schválené aj doplnenie záväzného plánu stavebných investícií pre rok 2023 na OZ Ulič. Dozorná rada neodporučila návrh prevodu správy majetku štátu kaštieľa Dolná Malanta zo správy š. p. Agrokomplex národné výstavisko, do správy š. p. LESY Slovenskej republiky.

V septembri 2023 prebehlo mimoriadne rokovanie dozornej rady, ktoré sa uskutočnilo hlasovaním prostredníctvom elektronických prostriedkov s použitím e-mailových adries členov dozornej rady (per rollam) za účelom opätovného prerokovania prevodu správy majetku štátu kaštieľa Dolná Malanta zo správy š. p. Agrokomplex národné výstavisko do správy LESOV SR, š. p. Pomerom hlasov 5:4 dozorná rada odporučila prevod správy majetku štátu kaštieľa Dolná Malanta zo správy š. p. Agrokomplex národné výstavisko, do správy LESOV SR, š. p.

Vzhľadom k zmene vedenia podniku sa zasadnutie dozornej rady v zmysle schváleného programu zasadnutí dozornej rady preložilo až na december, aby sa stihli v zámeroch hospodárenia na rok 2024 zapracovať zmeny presadzované novým vedením štátneho podniku.

Zasadnutie dňa 20. 12. 2023 zvolal ešte predseda dozornej rady, ktorý sa ale deň pred rokovaním funkcie vzdal, preto dozorná rada zasadala už bez predsedu. Zasadnutie sa venovalo najmä prerokovaniu návrhu a základných otázok koncepcie rozvoja štátneho podniku LESY SR a jeho podnikateľskej činnosti v roku 2024, dozorná rada schválila návrh na obstaranie hmotného a nehmotného majetku na rok 2024. Dozorná rada si schválila aj program zasadnutí na rok 2024.

Komentár vedenia LESOV SR, štátny podnik, k situácii podniku a budúcim očakávaniam

Štátny podnik Lesy Slovenskej republiky splnil v roku 2023 plánované úlohy v požadovanom rozsahu. Boli splnené výrobné, obchodné aj ekonomické ukazovatele. Plánovaný hospodársky výsledok pred zdanením vo výške 6 400 tis. € bol prekročený, dosiahol výšku 7 994 tis. €.

Pravdou je, že začiatkom roku 2023 vystrelené ceny dreva sa po čase ukázali ako neudržateľné, drevársky trh ich nebol schopný absorbovať vzhľadom na stále pretrvávajúcu recesiu v stavebníctve a aj v ostatných sektoroch hospodárstva.

V súčasnosti sa dosahuje o 10 € nižšie speňaženie za 1 m³ dreva ako v roku 2023. Tomuto vývoju musel podnik prispôsobiť aj nákladovú oblasť hospodárenia.

Uskutočnením reorganizácie podniku k 1. 1. 2022, a to zníženie počtu OZ, LS a zvýšenie počtu LO sa vykonali v prvom kroku organizačné zmeny prekreslením hraníc jednotlivých zložiek s cieľom dosiahnutia približnej vyrovnanosti vo výkonovom zaťažení jednotlivých zložiek. V strednodobom horizonte bude nutné uskutočniť druhý krok, a tým je zefektívnenie riadenia s cieľom znížiť režijné náklady podniku.

Je zložité presnejšie predikovať tohtoročný podnikateľský zámer najmä z dvoch dôvodov:

- stále dochádza k delimitácii lesov pod Štátnu ochranu prírody SR na základe novely zákona č. 543/2021 o ochrane prírody a následnej zonácii národných parkov
- predpokladaný prudký nástup podkôrnikovej kalamity na Horehroní z dôvodu jej včasného nespracovania v posledných dvoch rokoch. Následkom bude zvýšenie nákladov na jej spracovanie a následné zabezpečenie holín po ťažbe a tiež zníženie speňaženia pre horšiu kvalitu dreva.

Zámerom štátneho podniku je aj naďalej primerané využívanie ekonomických, ekologických a sociálnych funkcií lesov v prospech celej spoločnosti so zameraním na biologickú diverzitu a zdravotný stav lesov, na zlepšovanie kvality života, zvyšovanie zamestnanosti a príjmov občanov vidieka.





Zoznam použitých skratiek

- DNM – dlhodobý nehmotný majetok
EAD – elektronické aukcie dreva
EAPM – European Association for People Management
ES – expedičný sklad
FSC – Forest Stewardship Council – schéma celosvetovo uznávanej certifikácie na posúdenie hospodárenia v lesoch a zároveň účinný nástroj na sledovanie pôvodu dreva od ťažby, cez jeho spracovanie až po konečný výrobok
HR – hydraulická ruka
CHKO – chránená krajinná oblasť
CHPZ – choroby z povolania
CHÚ – chránené územie
KN – kataster nehnuteľností
LC – lesný celok
LDM – Lesnícke a drevárske múzeum
LESY SR – LESY Slovenskej republiky
LIK – lesná informačná kancelária
LKT – lesný kolesový traktor
LNCH – lesnícky náučný chodník
LRM – lesný reprodukčný materiál
LS – lesná správa
MCHÚ – maloplošné chránené územie
ML – manipulačná linka
MLP – mladé lesné porasty
MŽP SR – Ministerstvo životného prostredia Slovenskej republiky
NFP – nenávratný finančný príspevok
NLC Zvolen – Národné lesnícke centrum Zvolen
NP – národný park
OLH – odborný lesný hospodár
OM – odvozné miesto
OP – ochranné pásmo
OZ – odštepný závod
o. z. – občianske združenie
OZLT – Odštepný závod lesnej techniky
PBHL – prírode blízke hospodárenie v lesoch
PBOL – prírode blízke obhospodarovanie lesov
PČ – pestovná činnosť
PEFC – Programme for the Endorsement of Forest Certification Schemes – je popredný a najväčší lesný certifikačný program na svete rešpektujúci závery celosvetových medzinárodných konferencií a procesov o trvalo udržateľnom obhospodarovaní lesov, vytvárajúci rámec pre vzájomné uznávanie kompatibilných certifikačných systémov prispôbených typom lesov, osobitostiam a špecifikám ich obhospodarovania v danej krajine
PN – priame náklady
PR – prírodná rezervácia
PSL – Program starostlivosti o les
PÚ – pracovný úraz
RPÚ – registrovaný pracovný úraz
RSLT – Regionálne stredisko lesnej techniky
SGOD – Stredisko genofondu a okrasných drevín
SLŠ – stredná lesnícka škola
SPF – Slovenský pozemkový fond
ŠL – štátne lesy
ŠOP SR – Štátna ochrana prírody Slovenskej republiky š. p.
TUOL – trvalo udržateľné obhospodarovanie lesov TU Zvolen – Technická univerzita vo Zvolene
UKT – univerzálny kolesový traktor
ÚEV – územie európskeho významu
VLM – významné lesnícke miesto
VO – verejné obstarávanie
VPD – vnútropodnikové dodávky
VPV – vnútropodnikové výnosy
VS – vnútropodniková spotreba
WFPMA – World Federation of People Management Associations
WWF – World Wildlife Fund
ŽoNFP – žiadosť o nenávratný finančný príspevok



Výročná správa 2023

Vydavateľ:

© LESY Slovenskej republiky, štátny podnik, 2024

Kontakt:

LESY Slovenskej republiky, štátny podnik
Námestie SNP 8
975 66 Banská Bystrica

Tel.: +421 48 43 44 111
E-mail: lesysr@lesy.sk
www.lesy.sk



Nájdete nás:



LESY Slovenskej republiky



lesy_slovenskej_republiky



LESY Slovenskej republiky,
štátny podnik



LESY SR



www.lesy.sk