



**Ipel'ské tehelne a.s.**

**M. Rázusa č. 29, 984 01 Lučenec**

Spoločnosť zapísaná v OR OS Banská Bystrica, oddiel Sa, vložka č.366/S IČO 36 008 745

# **VÝROČNÁ SPRÁVA ZA ROK 2023**

V Lučenci, Máj 2024

## **HISTÓRIA A ZÁKLADNÉ ÚDAJE SPOLOČNOSTI**

Zápisom do Obchodného registra Okresného súdu v Banskej Bystrici, výpis č.II-1291/96, vložka č. 111/S zo dňa 28.08.1996 vznikla dňom 01.09.1996 obchodná spoločnosť Ipeľské tehelne a.s., so sídlom v Lučenci, M. Rázusa 29, IČO 36008745.

Obchodná spoločnosť bola zriadená zakladateľskou listinou FNM SR so sídlom Bratislava, Drieňová 27 podľa § 162 Obchodného zákonníka a § 12 ods. 2 písmeno a) Zákona č. 92/1991 Zb. o podmienkach prevodu majetku štátu na iné osoby v znení neskorších predpisov v súlade s rozhodnutím Prezídia FNM SR č. 29/XXXXII/1996 zo dňa 15.02.1996, ktoré mení rozhodnutie č. 359 o privatizácii časti podniku Ipeľské tehelne, š.p. so sídlom v Lučenci, vydané Ministerstvom pre správu a privatizáciu národného majetku SR zo dňa 07.07.1995 pod číslom spisu KM-337/95 na realizáciu privatizačného projektu vedeného v evidencii MSPNM SR pod číslom 114. (Obchodný register Okresného súdu Banská Bystrica, oddiel Sa, vložka 366/S).

Ipeľské tehelne, akciová spoločnosť vznikla vyňatím časti majetku podniku Ipeľské tehelne, štátny podnik Lučenec, ktorého základy boli položené ešte v roku 1950. V súčasnosti sú Ipeľské tehelne, akciová spoločnosť súkromnou spoločnosťou bez účasti štátu, so základným imanom 4 875 688,00 €.

Dňa 07.07.2017 akciová spoločnosť zápisom do obchodného registra vložka 32321/S Okresného súdu Banská Bystrica vstúpila výškou vkladu 85 % (4 250 €) do spoločnosti RIVER Development s.r.o., Tomášiková 1159/10 Zvolen, IČO 50940708, ktorej hlavnou náplňou je uskutočňovanie stavieb a ich zmien.

Dňa 01.12.2020 akciová spoločnosť zápisom do obchodného registra vložka 40157/S Okresného súdu Banská Bystrica vstúpila výškou vkladu 85 % (4 250 €) do spoločnosti RIVER Development II s.r.o., Tomášiková 1159/10 Zvolen, IČO 53459966, ktorej hlavnou náplňou je uskutočňovanie stavieb a ich zmien.

### **Hlavnými činnosťami Spoločnosti sú:**

- výroba, spracovanie kameniva a zemín, keramika (výroba tehliarskych výrobkov pálených, výroba stavebných dielcov, keramickej prefabrikácie a vybraných betonárskych výrobkov ako i doplnkových výrobkov z keramiky a tehliarskych surovín)
- vykonávanie zemných prác ťažobnými mechanizmami
- obchodná činnosť v rozsahu živností voľných
- vnútroštátna cestná nákladná doprava
- podnikanie v oblasti nakladania s odpadmi
- sprostredkovateľská činnosť v rozsahu voľných živností
- prípravné práce k realizácii stavby
- uskutočňovanie stavieb a ich zmien
- dokončovacie stavebné práce pri realizácii exteriérov a interiérov

Hlavnou výrobnou náplňou Ipeľských tehelní, akciovej spoločnosti je výroba tehliarskych výrobkov pálených, výroba keramických stavebných dielcov. Tehliarska výroba je založená na 72 ročnej tradícii. Novou činnosťou sú prípravné práce k realizácii stavby, uskutočňovanie stavieb a ich zmien, dokončovacie stavebné práce pri realizácii exteriérov a interiérov

Organizačne akcióvú spoločnosť tvorili tri výrobné závody: Breznička, Lučenec, Tornaľa a jeden dopravno-mechanizačný závod Zelené – Poltár. Spoločnosť Ipeľské tehelne a.s. pristúpila k ukončeniu výroby vo výrobných závodoch Tornaľa a Lučenec – Fabianka a celú výrobu sústredila výlučne do výrobného závodu Breznička, pričom priestory uzatvorených závodov sa využívajú nasledovne:

- výrobný závod Tornaľa – úplne uzatvorený
- výrobný závod Lučenec – Fabianka - výlučne ako skladové priestory v prípadoch, keď skladové priestory vo výrobnom závode v Brezničke sú z kapacitných dôvodov nepostačujúce
- podnikové riaditeľstvo Lučenec - predstavuje len podpornú činnosť výrobného závodu Breznička, kde sa vykonáva marketingová činnosť, príjem obchodných objednávok, vedenie ekonomickej agendy a vystupovanie navonok voči ostatným subjektom pričom samotný výrobný proces bol presunutý do závodu Breznička.

Závod Breznička pozostáva z dvoch výrobných celkov, z ktorých jeden je určený na výrobu tehliarskych výrobkov a druhý na výrobu keramickej prefabrikácie.

V závode Poltár v roku 2010 bola úplne ukončená výroba, závod sa používa na skladové priestory. Závod dopravno-mechanizačný Zelené - Poltár zabezpečuje ťažbu tehliarskej suroviny a prepravu výrobkov pre odberateľov.

### **VYRÁBANÝ SORTIMENT**

- tehly a tvarovky priečne dierované vrátane kalibrovaných /brúsených/ tehál
- tehly plné obyčajné
- keramické dlaždice, nosné a výplňové tvarovky s vodorovnými otvormi
- tvarovky pre vodorovné prefabrikované konštrukcie
- keramické prefabrikáty pre stropné konštrukcie stavieb a keramické preklady Atlas
- antuka pre tenisové kurty
- kremičité piesky rôznej frakcie

Pri výrobe uvedeného sortimentu akcióvú spoločnosť využíva domácu surovinovú základňu, ktorá svojimi zásobami vysoko prekračuje potreby na výrobu na najbližšie obdobie.

Vyrábaný sortiment v súčasnej dobe zodpovedá požiadavkám trhu a reaguje na všeobecný dopyt po stavebných materiáloch. Všetky vyrábané výrobky sú certifikované autorizovanou osobou.

Ipeľské tehelne a.s. predajom svojich výrobkov obsadzuje cca do 9 % trhu tehliarskych výrobkov na slovenskom trhu. Spoločnosť je plne konkurencie schopná a to zabezpečovaním požadovaných technických parametrov, tepelnoizolačných vlastností, zvukových vlastností, kvalitatívnych vlastností vrátane kalibrácie /brúsené tehly/, skladbou sortimentu, ale aj zabezpečením služieb.

Služby zahrňujú poradenstvo, prepočty potrebného materiálu na stavbu, dopravu a zloženie výrobkov na stavbe. Spoločnosť má pre potreby klientov kvalitne vypracovanú webovú stránku [www.britterm.sk](http://www.britterm.sk) a [www.tehelne.sk](http://www.tehelne.sk) so všetkými technickými podkladmi potrebnými pre projektantov a stavbárov. Okrem toho vydáva dostatok prospektových materiálov, zúčastňuje sa pravidelne najväčších stavebných výstav na Slovensku, časť svojich výrobkov vyváža do zahraničia, najmä Maďarska.

## **ORGÁNY SPOLOČNOSTI**

### **Predstavenstvo:**

**Ivan Novák** - predseda predstavenstva

Miroslav Kvasna - člen predstavenstva

Ing. Dalibor Šplíchal - člen predstavenstva

### **Dozorná rada:**

JUDr. Ján Jucha

Mgr. Katarína Nováková

Ing. Marianna Lászlová

### **Výkonné vedenie:**

**Ing. Adrián Jančár** - riaditeľ spoločnosti

Mgr. Katarína Nováková - zástupca riaditeľa pre ekonomiku

Bc. Adam Hornyák - zástupca riaditeľa pre obchod a marketing

Ing. Ján Očovai - zástupca riaditeľa pre výrobu a techniku

**ROČNÁ ÚČTOVNÁ ZÁVIERKA 2023 V POROVNANÍ S PREDCHÁDZAJÚCIM ROKOM****Skladba výkonov a nákladov v štruktúre výkazu ziskov a strát v EUR**

Text	Č.r.	2022	2023	Rozdiel 2023-2022
Čistý obrat (časť účt. tr. 6 podľa zákona)	1	10 522 829	4 607 362	-5 915 467
Výnosy z hospodárskej činnosti spolu súčet (r. 03 až r. 09)	2	13 529 663	6 013 231	-7 516 432
Tržby z predaja tovaru (604, 607)	3	121 175	631 117	509 942
Tržby z predaja vlastných výrobkov (601)	4	10 171 960	3 541 623	-6 630 337
Tržby z predaja služieb (602, 606)	5	229 694	315 072	85 378
Zmeny stavu vnútroorganizačných zásob (+/-) (účtová skupina 61)	6	846 936	-98 403	-945 340
Aktivácia (tová skupina 62)	7	247 834	275 162	27 328
Tržby z predaja dlhodobého nehmotného majetku, dlhodobého hmotného majetku a materiálu (641, 642)	8	1 095 593	588 630	-506 963
Ostatné výnosy z hospodárskej činnosti (644, 645, 646, 648, 655, 657)	9	816 470	760 030	-56 440
Náklady na hospodársku činnosť spolu r. 11 + r. 12 + r. 13 + r.14 + r. 15 + r. 20 + r. 21 + r. 24 + r. 25 + r. 26	10	11 915 382	6 759 838	-5 155 544
Náklady vynaložené na obstaranie predaného tovaru (504, 507)	11	44 635	398 975	354 339
Spotreba materiálu, energie a ostatných neskladovateľných dodávok (501, 502, 503)	12	6 809 978	2 479 965	-4 330 013
Opravné položky k zásobám (+/-) (505)	13	0	0	0
Služby (účtová skupina 51)	14	1 155 951	865 191	-290 760
Osobné náklady (r. 16 až r. 19)	15	1 724 880	1 379 987	-344 893
Mzdové náklady (521, 522)	16	1 250 512	996 429	-254 083
Odmeny členom orgánov spoločnosti a družstva (523)	17	3 600	3 600	0
Náklady na sociálne poistenie (524, 525, 526)	18	420 761	335 456	-85 304
Sociálne náklady (527, 528)	19	50 007	44 502	-5 506
Dane a poplatky (účtová skupina 53)	20	71 387	69 547	-1 840
Odpisy a opravné položky k dlhodobému nehmotnému majetku a dlhodobému hmotnému majetku (r. 22 + r. 23)	21	670 523	832 548	162 025
Odpisy dlhodobého nehmotného majetku a dlhodobého hmotného majetku (551)	22	670 523	832 548	162 025
Opravné položky k dlhodobému nehmotnému majetku a dlhodobému hmotnému majetku (+/-) (553)	23	0	0	0
Zostatková cena predaného dlhodobého majetku a predaného materiálu (541, 542)	24	638 992	338 408	-300 584
Opravné položky k pohľadávkam (+/-) (547)	25	18 121	30 061	11 940
Ostatné náklady na hospodársku činnosť (543, 544, 545, 546, 548, 549, 555, 557)	26	780 915	365 158	-415 758
Výsledok hospodárenia z hospodárskej činnosti (+/-) (r. 02 - r. 10)	27	1 614 281	-746 607	-2 360 888
Pridaná hodnota (r. 03 + r. 04 + r. 05 + r. 06 + r. 07) - (r. 11 + r. 12 + r. 13 + r. 14)	28	3 607 036	920 440	-2 686 596

Text	Č.r.	2022	2023	Rozdiel 2023-2022
Výnosy z finančnej činnosti spolu r. 30 + r. 31 + r. 35 + r. 39 + r. 42 + r. 43 + r. 44	29	6 778	315 344	308 566
Tržby z predaja cenných papierov a podielov (661)	30	0	253 440	253 440
Výnosy z dlhodobého finančného majetku súčet (r. 32 až r. 34)	31	0	0	0
Výnosy z cenných papierov a podielov od prepojených účtovných jednotiek (665A)	32	0	0	0
Výnosy z cenných papierov a podielov v podielovej účasti okrem výnosov prepojených účtovných jednotiek (665A)	33	0	0	0
Ostatné výnosy z cenných papierov a podielov (665A)	34	0	0	0
Výnosy z krátkodobého finančného majetku súčet (r. 36 až r. 38)	35	0	0	0
Výnosy z krátkodobého finančného majetku od prepojených účtovných jednotiek (666A)	36	0	0	0
Výnosy z krátkodobého finančného majetku v podielovej účasti okrem výnosov prepojených účtovných jednotiek (666A)	37	0	0	0
Ostatné výnosy z krátkodobého finančného majetku (666A)	38	0	0	0
Výnosové úroky (r. 40 + r. 41)	39	0	58 717	58 717
Výnosové úroky od prepojených účtovných jednotiek (662A)	40	0	0	0
Ostatné výnosové úroky (662A)	41	0	58 717	58 717
Kurzové zisky (663)	42	5 815	2 375	-3 441
Výnosy z precenenia cenných papierov a výnosy z derivátových operácií (664, 667)	43	0	0	0
Ostatné výnosy z finančnej činnosti (668)	44	962	812	-151
Náklady na finančnú činnosť spolu r. 46 + r. 47 + r. 48 + r. 49 + r. 52 + r. 53 + r. 54	45	95 934	461 411	365 477
Predané cenné papiere a podiely (561)	46	0	286 400	286 400
Náklady na krátkodobý finančný majetok (566)	47	0	0	0
Opravné položky k finančnému majetku (+/-) (565)	48	0	0	0
Nákladové úroky (r. 50 + r. 51)	49	72 758	164 265	91 507
Nákladové úroky pre prepojené účtovné jednotky (562A)	50	0	0	0
Ostatné nákladové úroky (562A)	51	72 758	164 265	91 507
Kurzové straty (563)	52	9 322	2 744	-6 578
Náklady na precenenie cenných papierov a náklady na derivátové operácie (564, 567)	53	0	0	0
Ostatné náklady na finančnú činnosť (568, 569)	54	13 854	8 002	-5 852
Výsledok hospodárenia z finančnej činnosti (+/-) (r. 29 - r. 45)	55	-89 156	-146 067	-56 911
Výsledok hospodárenia za účtovné obdobie pred zdanením (+/-) (r. 27 + r. 55)	56	1 525 125	-892 674	-2 417 799

<b>Text</b>	<b>Č.r.</b>	<b>2022</b>	<b>2023</b>	<b>Rozdiel 2023-2022</b>
Daň z príjmov (r. 58 + r. 59)	57	323 749	-86 134	-409 883
Daň z príjmov splatná (591, 595)	58	290 620	0	-290 620
Daň z príjmov odložená (+/-) (592)	59	33 129	-86 134	-119 263
Prevod podielov na výsledku hospodárenia spoločníkom (+/- 596)	60	0	0	0
Výsledok hospodárenia za účtovné obdobie po zdanení (+/-) (r. 56 - r. 57 - r. 60)	61	1 201 375	-806 541	-2 007 916

**ROČNÁ ÚČTOVNÁ ZÁVIERKA 2023 V POROVNANÍ S PREDCHÁDZAJÚCIM ROKOM****Štruktúra majetku spoločnosti – Aktíva v EUR**

Text	Č.r.	2022	2023	Rozdiel 2023-2022
SPOLU MAJETOK r. 02 + r. 33 + r. 74	1	9 534 722	9 537 628	2 907
Neobežný majetok r. 03 + r. 11 + r. 21	2	5 831 830	7 362 238	1 530 408
Dlhodobý nehmotný majetok súčet (r. 04 až r. 10)	3	8 027	6 420	-1 607
Aktivované náklady na vývoj (012) - /072, 091A/	4	0	0	0
Softvér (013) - /073,091A/	5	8 027	6 420	-1 607
Oceniteľné práva (014) - /074,091A/	6	0	0	0
Goodwill (015) - /075,091A/	7	0	0	0
Ostatný dlhodobý nehmotný majetok (019, 01X) - /079,07X,091A/	8	0	0	0
Obstarávaný dlhodobý nehmotný majetok (041) - /093/	9	0	0	0
Poskytnuté preddavky na dlhodobý nehmotný majetok (051) - /095A/	10	0	0	0
Dlhodobý hmotný majetok súčet (r.012 až 020)	11	4 904 570	6 436 584	1 532 015
Pozemky (031) - /092A/	12	199 786	199 265	-521
Stavby (021) - /081, 092A/	13	82 293	349 634	267 341
Samostatné hnutelné veci a súbory hnutelných vecí (022) - /082,092A/	14	3 479 715	5 078 611	1 598 896
Pestovateľské celky trvalých porastov (025) - /085,092A/	15	0	0	0
Základné stádo a ťažné zvieratá (026) - /086,092A/	16	0	0	0
Ostatný dlhodobý hmotný majetok (029,02X,032) - /089,08X,092A/	17	0	0	0
Obstarávaný dlhodobý hmotný majetok (042) - /094/	18	1 142 775	783 891	-358 885
Poskytnuté preddavky na dlhodobý hmotný majetok (052) - /095A/	19	0	25 184	25 184
Opravná položka k nadobudnutému majetku (+/- 097) +/- 098	20	0	0	0
Dlhodobý finančný majetok súčet (r. 022 až r. 032)	21	919 233	919 233	0
Podielové cenné papiere a podiely v prepojených účtovných jednotkách (061A, 062A, 063A) - /096A/	22	919 233	919 233	0
Podielové cenné papiere a podiely s podielovou účasťou okrem v prepojených účtovných jednotkách (062A) - /096A/	23	0	0	0
Ostatné realizovateľné cenné papiere a podiely (063A) - /096A/	24	0	0	0
Pôžičky prepojeným účtovným jednotkám (066A) - /096A/	25	0	0	0
Pôžičky v rámci podielovej účasti okrem prepojeným účtovným jednotkám (066A) - /096A/	26	0	0	0
Ostatné pôžičky (067A) - /096A/	27	0	0	0
Dlhové cenné papiere a ostatný dlhodobý finančný majetok (065A, 069A,06XA) - /096A/	28	0	0	0

Text	Č.r.	2022	2023	Rozdiel 2023-2022
Pôžičky a ostatný dlhodobý finančný majetok so zostatkovou dobou splatnosti najviac jeden rok (066A, 067A, 069A, 06XA) - /096A/	29	0	0	0
Účty v bankách s dobou viazanosti dlhšou ako jeden rok (22XA)	30	0	0	0
Obstarávaný dlhodobý finančný majetok (043) - /096A/	31	0	0	0
Poskytnuté preddavky na dlhodobý finančný majetok (053) - /095A/	32	0	0	0
Obežný majetok r. 34 + r. 41 + r. 53 + r. 66 + r. 71	33	3 684 490	2 151 163	-1 533 327
Zásoby súčet (r. 35 až r. 40)	34	1 901 356	1 852 999	-48 357
Materiál (112, 119, 11X) - /191, 19X/	35	463 508	523 341	59 833
Nedokončená výroba a polotovary vlastnej výroby (121, 122, 12X) - /192, 193, 19X/	36	11 695	82 463	70 768
Výrobky (123) - /194/	37	1 381 635	1 206 278	-175 357
Zvieratá (124) - /195/	38	0	0	0
Tovar (132, 133, 13X, 139) - /196, 19X/	39	44 518	40 917	-3 601
Poskytnuté preddavky na zásoby (314A) - /391A/	40	0	0	0
Dlhodobé pohľadávky súčet (r. 42 + r. 46 až r. 52)	41	0	0	0
Pohľadávky z obchodného styku súčet (r. 43 až r. 45)	42	0	0	0
Pohľadávky z obchodného styku voči prepojeným účtovným jednotkám (311A, 312A, 313A, 314A, 315A, 31XA) - /391A/	43	0	0	0
Pohľadávky z obchodného styku v rámci podielovej účasti okrem pohľadávok voči prepojeným účtovným jednotkám (311A,312A,313A,314A,315A,31XA) - /391A/	44	0	0	0
Ostatné pohľadávky z obchodného styku (311A, 312A, 313A, 314A, 315A, 31XA) - /391A/	45	0	0	0
Čistá hodnota zákazky (316A)	46	0	0	0
Ostatné pohľadávky voči prepojeným účtovným jednotkám (351A) - /391A/	47	0	0	0
Ostatné pohľadávky v rámci podielovej účasti okrem pohľadávok voči prepojeným účtovným jednotkám (351A) - /391A/	48	0	0	0
Pohľadávky voči spoločníkom, členom a združeniu (354A, 355A, 358A, 35XA) - /391A/	49	0	0	0
Pohľadávky z derivátových operácií (373A, 376A)	50	0	0	0
Iné pohľadávky (335A, 336A, 33XA, 371A, 374A, 375A, 378A) - /391A/	51	0	0	0
Odložená daňová pohľadávka (481A)	52	0	0	0
Krátkodobé pohľadávky súčet (r. 54 + r. 58 až r. 65)	53	1 449 790	1 697 941	248 152
Pohľadávky z obchodného styku súčet (r. 55 až r. 57)	54	-54 396	110 579	164 975
Pohľadávky z obchodného styku voči prepojeným účtovným jednotkám (311A, 312A, 313A, 314A, 315A, 31XA) - /391A/	55	0	0	0

Text	Č.r.	2022	2023	Rozdiel 2023-2022
Pohľadávky z obchodného styku v rámci podielovej účasti okrem pohľadávok voči prepojeným účtovným jednotkám (311A,312A,313A,314A,315A,31XA) - /391A/	56	0	0	0
Ostatné pohľadávky z obchodného styku (311A, 312A, 313A, 314A, 315A, 31XA) - /391A/	57	-54 396	110 579	164 975
Čistá hodnota zákazky (316A)	58	0	0	0
Ostatné pohľadávky voči prepojeným účtovným jednotkám (351A) - /391A/	59	0	0	0
Ostatné pohľadávky v rámci podielovej účasti okrem pohľadávok voči prepojeným účtovným jednotkám (351A) - /391A/	60	1 205 377	1 159 450	-45 927
Pohľadávky voči spoločníkom, členom a združeniu (354A, 355A, 358A, 35XA, 398A) - /391A/	61	0	0	0
Sociálne poistenie (336A) - /391A/	62	0	0	0
Daňové pohľadávky a dotácie (341, 342, 343, 345, 346, 347) - /391A/	63	70 556	49 201	-21 356
Pohľadávky z derivátových operácií (373A, 376A)	64	0	0	0
Iné pohľadávky (335A, 33XA, 371A, 374A, 375A, 378A) - /391A/	65	228 252	378 712	150 460
Krátkodobý finančný majetok súčet (r. 67 až r. 70)	66	218 194	1 164	-217 031
Krátkodobý finančný majetok v prepojených účtovných jednotkách (251A, 253A, 256A, 257A, 25XA) - /291A, 29XA/	67	0	0	0
Krátkodobý finančný majetok bez krátkodobé- ho finančného majetku v prepojených účtovných jednotkách (251A, 253A, 256A, 257A, 25XA) - /291A, 29XA/	68	218 194	1 164	-217 031
Vlastné akcie a vlastné obchodné podiely (252)	69	0	0	0
Obstarávaný krátkodobý finančný majetok (259, 314A) - /291A/	70	0	0	0
Finančné účty r. 72 + r. 73	71	115 150	-1 400 942	-1 516 091
Peniaze (211, 213, 21X)	72	1 333	2 253	920
Účty v bankách (221A, 22X, +/- 261)	73	113 816	-1 403 195	-1 517 011
Časové rozlíšenie súčet (r. 75 až r. 78)	74	18 402	24 228	5 826
Náklady budúcich období dlhodobé (381A, 382A)	75	12 703	13 487	784
Náklady budúcich období krátkodobé (381A, 382A)	76	0	0	0
Príjmy budúcich období dlhodobé (385A)	77	5 699	10 741	5 042
Príjmy budúcich období krátkodobé (385A)	78	0	0	0

**ROČNÁ ÚČTOVNÁ ZÁVIERKA 2023 V POROVNANÍ S PREDCHÁDZAJÚCIM ROKOM****Štruktúra majetku spoločnosti – Pasíva v EUR**

Text	Č.r.	2022	2023	Rozdiel 2023-2022
SPOLU VLASTNÉ IMANIE A ZÁVÄZKY r. 80 + r. 101 + r. 141	79	9 534 722	9 537 628	2 907
Vlastné imanie r. 81 + r. 85 + r. 86 + r. 87 + r. 90 + r. 93 + r. 97 + r. 100	80	4 866 019	4 059 479	-806 541
Základné imanie súčet (r. 82 až r. 84)	81	4 875 688	4 875 688	0
Základné imanie (411 alebo +/- 491)	82	4 875 688	4 875 688	0
Zmena základného imania +/- 419	83	0	0	0
Pohľadávky za upísané vlastné imanie /-/353)	84	0	0	0
Emisné ážio (412)	85	0	0	0
Ostatné kapitálové fondy (413)	86	0	0	0
Zákonné rezervné fondy r. 88 + r. 89	87	975 131	975 131	0
Zákonný rezervný fond a nedeliteľný fond (417A, 418, 421A, 422)	88	975 131	975 131	0
Rezervný fond na vlastné akcie a vlastné podiely (417A, 421A)	89	0	0	0
Ostatné fondy zo zisku r. 91 + r. 92	90	0	0	0
Štatutárne fondy (423, 42X)	91	0	0	0
Ostatné fondy (427, 42X)	92	0	0	0
Oceňovacie rozdiely z precenenia súčet (r. 94 až r. 96)	93	175 733	175 733	0
Oceňovacie rozdiely z precenenia majetku a záväzkov (+/- 414)	94	-384	-384	0
Oceňovacie rozdiely z kapitálových účastín (+/- 415)	95	176 117	176 117	0
Oceňovacie rozdiely z precenenia pri zlúčení, splnutí a rozdelení (+/- 416)	96	0	0	0
Výsledok hospodárenia minulých rokov r. 98 + r. 99	97	-2 361 908	-1 160 533	1 201 375
Nerozdelený zisk minulých rokov (428)	98	3 174	3 174	0
Neuhradená strata minulých rokov /-/429)	99	-2 365 082	-1 163 707	1 201 375
Výsledok hospodárenia za účtovné obdobie po zdanení +/- r. 01 - (r. 81 + r. 85 + r. 86 + r. 87 + r. 90 + r. 93 + r. 97 + r. 101 + r. 141)	100	1 201 375	-806 541	-2 007 916
Záväzky r. 102 + r. 118 + r. 121 + r. 122 + r. 136 + r. 139 + r. 140	101	4 628 021	5 439 595	811 574
Dlhodobé záväzky súčet (r. 103 + r. 107 až r. 117)	102	1 320 716	864 620	-456 095
Dlhodobé záväzky z obchodného styku súčet (r. 104 až r. 106)	103	0	0	0
Záväzky z obchodného styku voči prepojeným účtovným jednotkám (321A, 475A, 476A)	104	0	0	0
Záväzky z obchodného styku v rámci podielovej účasti okrem záväzkov voči prepojeným účtovným jednotkám (321A, 475A, 476A)	105	0	0	0
Ostatné záväzky z obchodného styku (321A, 475A, 476A)	106	0	0	0
Čistá hodnota zákazky (316A)	107	0	0	0

Text	Č.r.	2022	2023	Rozdiel 2023-2022
Ostatné záväzky voči prepojeným účtovným jednotkám (471A, 47XA)	108	0	0	0
Ostatné záväzky v rámci podielovej účasti okrem záväzkov voči prepojeným účtovným jednotkám (471A, 47XA)	109	0	0	0
Ostatné dlhodobé záväzky (479A, 47XA)	110	0	0	0
Dlhodobé prijaté preddavky (475A)	111	0	0	0
Dlhodobé zmenky na úhradu (478A)	112	0	0	0
Vydané dlhopisy (473A/-/255A)	113	0	0	0
Záväzky zo sociálneho fondu (472)	114	3 147	6 237	3 090
Iné dlhodobé záväzky (336A, 372A, 474A, 47XA)	115	1 231 435	858 383	-373 052
Dlhodobé záväzky z derivátových operácií (373A, 377A)	116	0	0	0
Odložený daňový záväzok (481A)	117	86 134	0	-86 134
Dlhodobé rezervy r. 119 + r. 120	118	0	0	0
Zákonné rezervy (451A)	119	0	0	0
Ostatné rezervy (459A, 45XA)	120	0	0	0
Dlhodobé bankové úvery (461A, 46XA)	121	0	0	0
Krátkodobé záväzky súčet (r. 123 + r. 127 až r. 135)	122	2 246 840	3 797 750	1 550 910
Záväzky z obchodného styku súčet (r. 124 až r. 126)	123	730 193	1 561 288	831 095
Záväzky z obchodného styku voči prepojeným účtovným jednotkám (321A, 322A, 324A, 325A, 326A, 32XA, 475A, 476A, 478A, 47XA)	124	0	0	0
Záväzky z obchodného styku v rámci podielovej účasti okrem záväzkov voči prepojeným úč. jed. (321A, 322A, 324A, 325A, 326A, 32XA, 475A, 476A, 478A, 47XA)	125	0	0	0
Ostatné záväzky z obchodného styku (321A, 322A, 324A, 325A, 326A, 32XA, 475A, 476A, 478A, 47XA)	126	730 193	1 561 288	831 095
Čistá hodnota zákazky (316A)	127	0	0	0
Ostatné záväzky voči prepojeným účtovným jednotkám (361A, 36XA, 471A, 47XA)	128	0	0	0
Ostatné záväzky v rámci podielovej účasti okrem záväzkov voči prepojeným účtovným jednotkám (361A, 36XA, 471A, 47XA)	129	500 750	1 122 176	621 426
Záväzky voči spoločníkom a združeniu (364, 365, 366, 367, 368, 398A, 478A, 479A)	130	0	0	0
Záväzky voči zamestnancom (331, 333, 33X, 479A)	131	67 434	49 033	-18 401
Záväzky zo sociálneho poistenia (336A)	132	33 069	52 212	19 144
Daňové záväzky a dotácie(341, 342, 343, 345, 346, 347, 34X)	133	291 006	10 839	-280 167
Záväzky z derivátových operácií (373A, 377A)	134	0	0	0
Iné záväzky (372A, 379A, 474A, 475A, 479A, 47XA)	135	624 389	1 002 203	377 813
Krátkodobé rezervy r. 137 + r. 138	136	728 784	430 544	-298 240
Zákonné rezervy (323A, 451A)	137	580 322	239 933	-340 388
Ostatné rezervy (323A, 32X, 459A, 45XA)	138	148 462	190 610	42 148
Bežné bankové úvery (221A, 231, 232, 23X, 461A, 46XA)	139	331 682	276 680	-55 001

Text	Č.r.	2022	2023	Rozdiel 2023-2022
Krátkodobé finančné výpomoci (241, 249, 24X, 473A, /-/255A)	140	0	70 000	70 000
Časové rozlíšenie s (r. 142 až r. 145)	141	40 681	38 555	-2 126
Výdavky budúcich období dlhodobé (383A)	142	0	0	0
Výdavky budúcich období krátkodobé (383A)	143	0	0	0
Výnosy budúcich období dlhodobé (384A)	144	40 681	38 555	-2 126
Výnosy budúcich období krátkodobé (384A)	145	0	0	0

Prepad ekonomických ukazovateľov bol spôsobený krízou stavebného sektora hospodárstva Slovenskej republiky, ktorá mala priamy dopad na predaj konštrukčných stavebných prvkov a materiálov. Takmer úplné zastavenie predaja viedlo k postupnému naplneniu skladových kapacít, čo spolu s nedostatkom obežných prostriedkov viedlo k prijatiu rozhodnutia o odstavení výroby. V roku 2023 spoločnosť Ipeľské tehelne a.s. spustila výrobu 11.04.2023 a ukončila 17.07.2024, teda výroba prebiehala len 3 mesiace. Vzhľadom na výrobné procesy bežného roka to predstavuje len 33%-ný podiel. Štandardná výroba bežného roka trvá približne 10 mesiacov, kedy je zimná odstávka realizovaná v mesiacoch január-február. Vzhľadom na charakter podnikateľskej aktivity spoločnosti Ipeľské tehelne a.s., zamestnaneckú štruktúru, fixné náklady a legislatívne obmedzenie je výsledným efektom to, že aj počas odstávky výroby predstavujú náklady spoločnosti priemernú výšku 460 000 € mesačne. V čase krízy, kedy sa prepád predaja výrobkov preniesol do zníženia tržieb spoločnosti a boli dosahované priemerné mesačné tržby v objeme 350 000 €, spoločnosť tvorila stratu a ktorá bola kompenzovaná stúpajúcim objemom neuhradených záväzkov.

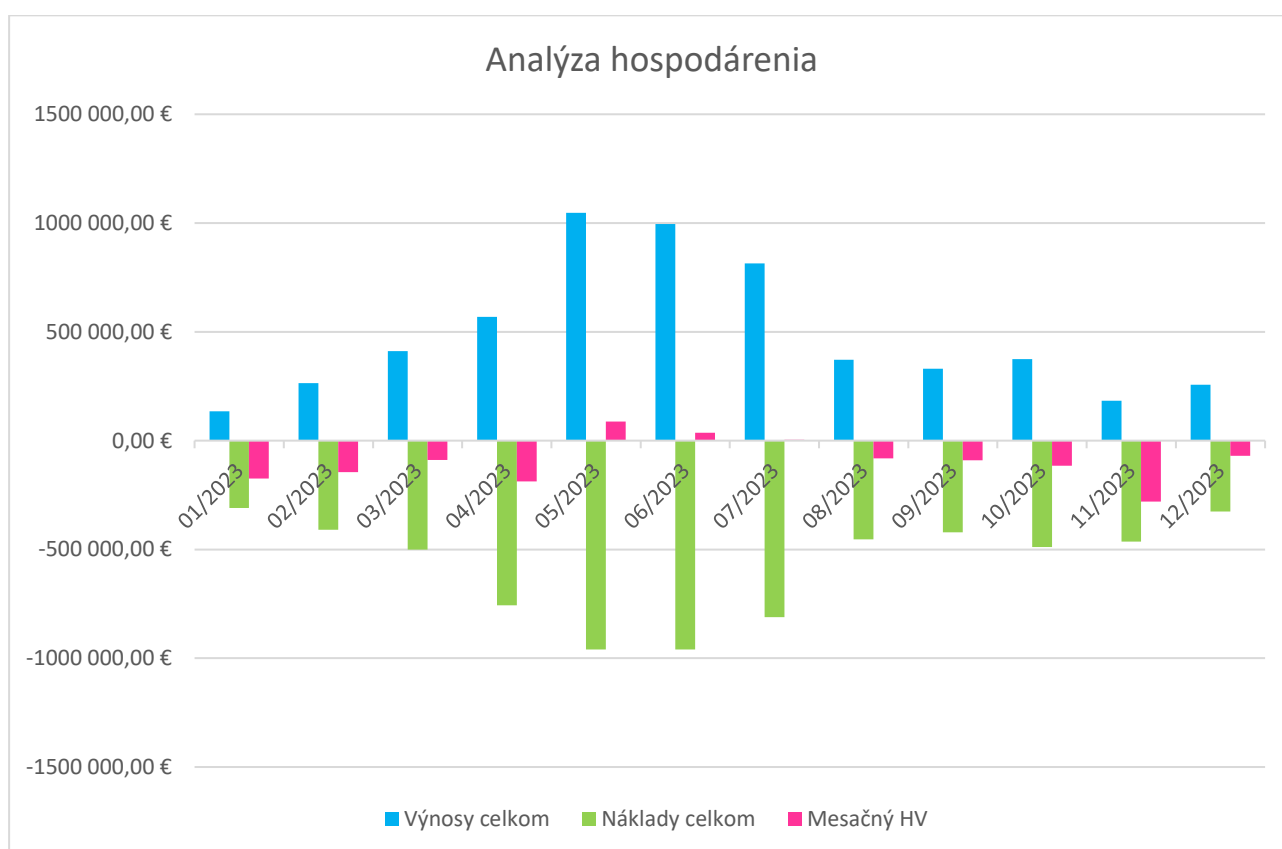

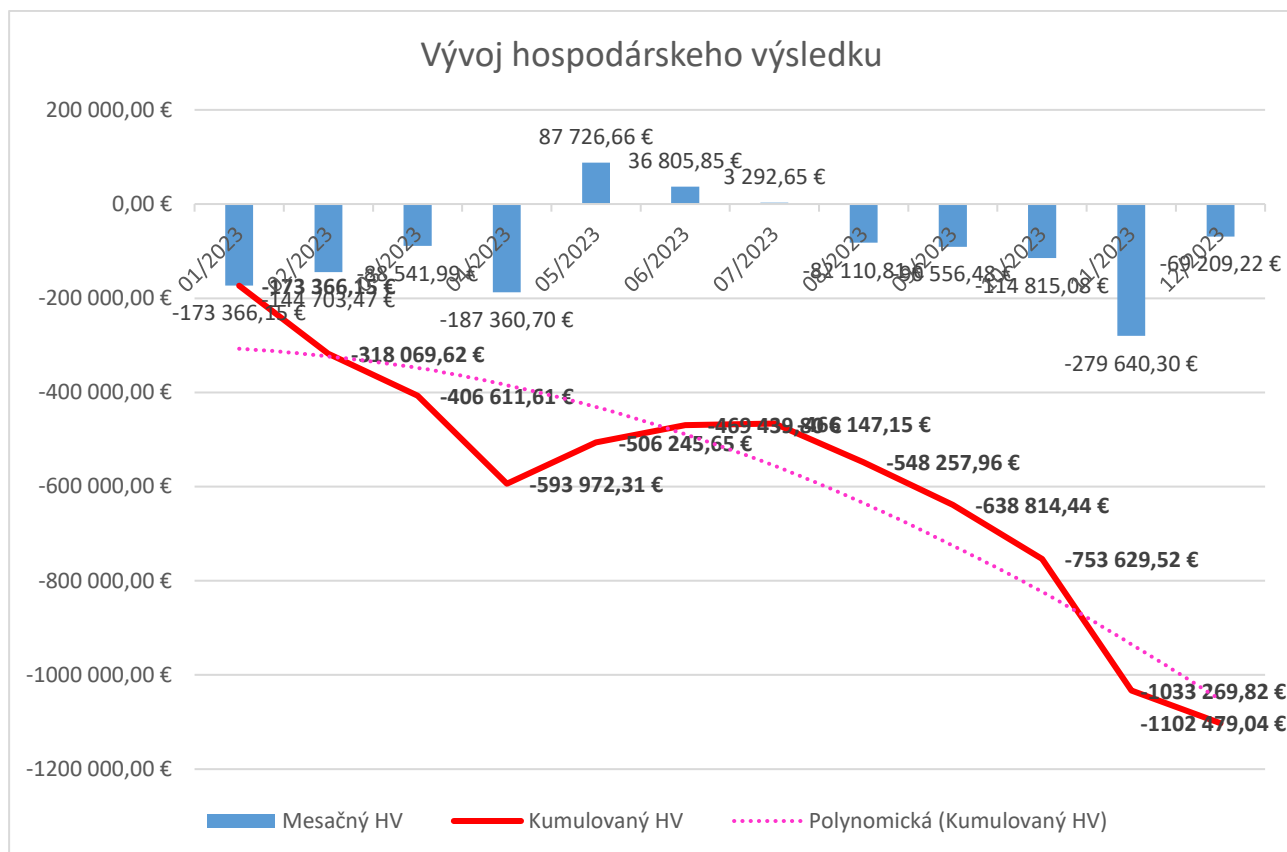

Napriek nepriaznivej situácii spoločnosť investovala do modernizácie výrobného procesu formou investície do technológií, ktoré sú taktiež kryté formou bankových úverov a leasingov. Financovanie majetku z cudzích zdrojov tiež spôsobilo nárast záväzkov, tento nárast však bol kompenzovaný nárastom hodnoty majetku vo vlastníctve spoločnosti.

## SÚHRNNÉ ZHODNOTENIE PODNIKATEĽSKEJ ČINNOSTI

Rok 2023, tak ako každý rok, sme začali s pozastavenou výrobou, pričom toto mimosezónne obdobie sme využili na pravidelnú opravu a údržbu strojných výrobných zariadení. V čase výrobných odstaviek sme zároveň realizovali investičné akcie, pri ktorých sme realizovali obstaranie technológie na drvenie a triedenie kameňa, jeho premývanie a čistenie, a zároveň sme doplnili a modernizovali vozový park spoločnosti. Realizované investície v celkovom objeme 946 919 € predstavujú tieto časti:

Investícia	Druh	Výška investície
<b>Mokrý triedič M2500 e5x (Fabianka 1)</b>	Triediaca linka na kamenivo	523 659,31 €
<b>Plavák čerpadiel (FABIANKA 2)</b>	Triediaca linka na kamenivo	22 225,00 €
<b>Primárna násypka s pásovým podávačom (Fabianka 3)</b>	Triediaca linka na kamenivo	65 225,00 €
<b>Semomobilné dopravné pásy (Fabianka 4)</b>	Triediaca linka na kamenivo	143 000,00 €
<b>Drviaca lyžica BF80.3 S4</b>	Podporný stroj triediacej linky na kamenivo	53 820,00 €
<b>Škoda Octavia Style 1.5 TSI e-Tec</b>	Osobné motorové vozidlo	31 990,00 €
<b>Caterpillar 950 K (nakladač)</b>	Veľkokapacitný nakladač	107 000,00 €

Zostatok skladu hotových výrobkov z predchádzajúceho roku v objeme 1 381 635 € nám umožňoval pružne reagovať na požiadavky odberateľov počas odstavky výroby v prvých mesiacoch roka 2023, čím bol vytvorený priestor na realizáciu pravidelných opráv tak, aby nemala dopad na plnenie záväzkov spoločnosti z titulu prijatých objednávok. Po ukončení servisných prác a realizovaných investícií bola výroba spustená 11. apríla 2023, čo bolo o dva týždne neskôr ako bol stanovený plán a trvala do a bez prerušenia trvala do 17.07.2023, t.j. do opätovného naplnenia skladov. Výroba v roku 2023 predstavovala celkový objem 1 837 902 €, čo predstavuje pokles o 66,63% oproti roku 2022 (5 508 318 € v roku 2022). Tento pokles bol spôsobený krízou stavebného sektora, prepadom dynamiky hospodárstva Slovenskej republiky, rastom úrokových sadzieb hypotekárnych úverov, ale najmä nekompetentnými zásahmi osôb zodpovedných za riadenie štátu.

V poslednom druhom štvrtroku 2023 bol prepad sektora stavebníctva tak obrovský, že sme boli nútení pristúpiť k servisnej prestávke približne o 6 mesiacov, než domu bolo napr. v roku 2021.

Vedenie spoločnosti v priebehu celého roka 2023 podrobne sledovalo tendenciu vývoja predaja našich výrobkov s tým, že bol pripravený plán reakcie s ohľadom na vytvorenie potrebných skladových zásob v kontinuálnej prevádzke tak, boli zvýšené výrobné náklady premietnuté do čo možno najväčšieho objemu výrobkov. Negatívnemu vývoju prispel aj fakt, že rezerva v stanovených predajných cenách našich výrobkov v minulých rokoch bola zmazaná prudkým poklesom realizačných cien roka 2023. Znižovanie predajných cien bolo vyvolané nielen stagnáciou stavebného sektora, ale najmä panickým znižovaním realizačných predajných cien inými výrobcami, čím došlo k dominovému efektu a postupnému znižovaniu predajných cien našich výrobkov. Dynamika zmien realizačných cien výrobkov je uvedená v nasledovnej tabuľke:

	1/2023	2/2023	3/2023	4/2023	5/2023	6/2023
<b>Pálená výroba [€/1m<sup>3</sup>]</b>	119,753 €	108,360 €	106,466 €	106,417 €	104,178 €	96,352 €
<b>Pálená výroba [€/t]</b>	139,245 €	144,285 €	132,633 €	132,128 €	128,968 €	117,717 €
<b>Prefabrikáty [€/1m<sup>3</sup>]</b>	671,021 €	707,365 €	658,328 €	675,071 €	680,468 €	606,257 €
<b>Prefabrikáty [€/t]</b>	328,555 €	348,886 €	318,812 €	338,003 €	340,176 €	294,627 €

	7/2023	8/2023	9/2023	10/2023	11/2023	12/2023
<b>Pálená výroba [€/1m<sup>3</sup>]</b>	92,533 €	89,395 €	84,368 €	80,684 €	71,281 €	76,872 €
<b>Pálená výroba [€/t]</b>	113,469 €	110,029 €	104,721 €	100,740 €	88,452 €	88,991 €
<b>Prefabrikáty [€/1m<sup>3</sup>]</b>	615,541 €	594,193 €	526,860 €	561,258 €	558,376 €	564,083 €
<b>Prefabrikáty [€/t]</b>	305,263 €	291,368 €	252,708 €	269,582 €	281,197 €	306,223 €

Zvyšovaním realizačných cien našich výrobkov spolu so zameraním sa na výrobky s vyššou pridanou hodnotou bol posilnený podiel predaja na domáci trh.

Krajina	2023		2022		Rozdiel 2023-2022
	objem v €	Podiel v %	objem v €	podiel v %	objem v €
Česko	90 619	2%	251 539	2%	-160 920
Maďarsko	116 946	3%	192 968	2%	-76 022
Slovensko	3 569 130	95%	10 217 891	96%	-6 648 761
<b>Spolu</b>	<b>3 776 696</b>	<b>100%</b>	<b>10 662 398</b>	<b>100%</b>	<b>-6 885 702</b>

Snažili sme sa o zachovanie nášho podielu na trhu tehliarskych výrobkov v ostrom kontraste so snahou o nepodľahnutiu tendenčnému znižovaniu realizačných cien, čo sme sa snažili dosiahnuť zvýšením kvality našich výrobkov ako aj zvyšovaním podielov sprievodných služieb zákazníkom. Všetky tieto aktivity mali priamy dopad na ekonomiku spoločnosti, preto v spolupráci s dopravcami našich výrobkov sme zefektívniili ich prepravu k zákazníkom. Vplyvom poklesu realizačných cien, došlo k zvýšeniu podielu nákladov na prepravu k cene prepravovaných výrobkov o 3,15%, čo predstavuje celkový ročný rast nákladov 118 966 €.

Skvalitnenie logistických služieb v oblasti dopravy, zintenzívnenie inžinierskej činnosti pri vypracovávaní kladačských plánov, technický servis formou poradenstva technických riešení

uplatnenia našich výrobkov v konštrukciách stavieb, mali efekt, že aj pri silnej konkurencii na trhu tehliarskych výrobkov kde sme svoj podiel dokázali zachovať.

Zvýšeniu efektivity výrobného-obchodného procesu prispelo aj zapracovanie nového obchodného sortimentu, kde sme od novembra roku 2023 rozšírili svoju ponuku aj o kremičité piesky rôznych frakcií, konkrétne:

- Kremičitý piesok biely praný 0/2
- Kremičitý piesok biely praný 2/4
- Kremičitý piesok biely praný 8/16
- EKO záhradný piesok 2/4

Kremičitý piesok je vysoko kvalitný materiál, ktorý sa vyznačuje svojou čistotou a odolnosťou voči chemickým vplyvom. Ide o materiál, ktorý sa skladá prevažne z kremeňa (SiO<sub>2</sub>) vo forme malých častíc. Jeho jemná a rovnomerná zrnitosť zabezpečuje optimálnu pórovitosť, čo je ideálne pre vodné filtračné systémy a stavebné aplikácie. Navyše kremičitý piesok je ekologicky bezpečný a neobsahuje žiadne škodlivé látky, čo ho robí vhodným pre širokú škálu použití.

Voči spoločnosti nie sú vedené súdne spory ani exekučné konania, a tak nie je dôvod uplatnenia konkurzu voči spoločnosti.

Spoločnosť zamestnávala v roku 2023 v priemere 76 zamestnancov

Spoločnosť svoju finančnú situáciu za rok 2023 riadila tak, aby zabezpečila výrobné potreby (energie, náhradné diely, pohonné hmoty) pre plynulý chod výroby v tých mesiacoch, ktorých sa ten-ktorý náklad týkal a aby boli vytvorené podmienky pre realizáciu predaja produkcie, plnenia z titulu odvodových a daňových povinnosti ako aj pravidelné plnenia záväzkov voči zamestnancom z titulu ich mesačných miezd.

**Bežná likvidita** (podiel finančného majetku a pohľadávok voči krátkodobým záväzkom a bankovým úverom) dosahovala hodnoty:

2016	2017	2018	2019	2020	2021	2022	2023
4,8262	1,2180	0,9953	0,5647	0,2446	0,4481	0,6469	0,4100

Bežná likvidita v roku 2023 klesla oproti roku 2022 z dôvodu, že spoločnosť nedokázala realizovať výrobu min. 10 mesiacov v roku, nedokázala udržať objem predaja, došlo k jeho zníženiu ako aj zníženiu priemerných realizačných cien. Priznané predajné bonusy sme nedokázali kompenzovať stavom pohľadávok z obchodného styku na prelome rokov 2023/2024, či sa pohľadávky z obchodného styku preklopili do mínusu. V období rokov 2018-2023 došlo k postupnej úplnej modernizácii výrobných, technologických a dopravných prostriedkov tak, aby sa spoločnosť vyhla možnému kritickému stavu v dôsledku zastavenia výroby zlyhaním výrobnotechnologických zariadení.

**Celková likvidita** (podiel obežných aktív voči krátkodobým záväzkom a úverom) dosahovala hodnoty:

2016	2017	2018	2019	2020	2021	2022	2023
20,36	4,1400	2,0450	1,8958	1,3324	0,7668	1,3843	0,8571

Celková likvidita sa oproti predchádzajúcemu roku znížila takmer na úroveň z roku 2021, teda pod 100%. Je to dané aj tým, že zníženie realizačných cien (a tým v konečnom dôsledku zníženie výšky pohľadávok), spolu s prepadom objemu predaja nedokázalo lineárne kopírovať zvyšovanie nákladov na spotrebu energií.

**Finančná samostatnosť** (podiel vlastného imania voči celkovému majetku) dosahovala hodnoty:

2016	2017	2018	2019	2020	2021	2022	2023
0,9200	0,7561	0,7002	0,6546	0,5609	0,4490	0,5103	0,4256

### **UDALOSTI OSOBITNÉHO VÝZNAMU**

Po skončení účtovného obdobia, za ktoré sa vyhotovuje účtovná závierka, nastali dôležité udalosti spočívajúce v poklese až takmer úplnému zastavenie aktivity na trhu so stavebnými prvkami hrubých stavieb. Tento stav bol vyvolaný neistotou na trhu, blížiacou sa krízou v hypotekárnom sektore, nepremyslenými a neodbornými zásahmi vedenia Európskej únie do obchodných vzťahov na trhu s energetickými nosičmi. V dôsledku mechanizmu obchodovania s energetickými nosičmi spolu s ničím nepodloženou orientáciou sa na neadekvátne pretláčanie alternatívnych zdrojov došlo k presmerovaniu ziskov výrobných podnikov do zisku finančných inštitúcií a tým aj k odlivu kapitálu zo stavebného sektora. Pokiaľ vedenie Európskej únie resp. vláda Slovenskej republiky svoje postoje v krátkom čase neprehodnotí a neprijme opatrenia na odstránenie týchto poškodzujúcich rozhodnutí, vzniknutú situáciu už nebude možné absorbovať a odstavenie výroby z dôvodu vysokých cien energetických nosičov a nízkeho dopytu po stavebných prvkoch hrubých stavieb sa môže stať skutočnosťou.

### **NÁKLADY NA VÝSKUM A VÝVOJ**

Spoločnosť sa nezaobrá výskumom a vývojom a z toho dôvodu neúčtuje ani o žiadnych nákladoch na výskum a vývoj.

### **NADOBUDNUTIE VLASTNÝCH AKCIÍ**

Spoločnosť nenadobudla vlastné akcie.

### **SPOLOČNOSŤ NEMÁ ORGANIZAČNÚ ZLOŽKU V ZAHRANIČÍ**

### **NÁVRH NA VYSPORIADANIE HOSPODÁRSKEHO VÝSLEDKU**

Predstavenstvo navrhuje valnému zhromaždeniu presunúť hospodársky výsledok za rok 2023 na neuhradené straty minulých období.

## **CIELE SPOLOČNOSTI V ROKU 2024**

Podnikateľský zámer na rok 2024 vychádza zo skúseností roka 2022, kedy došlo k postupnému oživeniu stavebného sektora národného hospodárstva Slovenskej republiky, pričom sa počíta so zastavením znižovania priemerných realizačných cien, zastavením prepadu predaja a tým aj so stabilizáciou resp. miernym zlepšovaním ekonomických ukazovateľov. Tento predpoklad vychádza zo situácie na trhu stavebných výrobkov a v spotrebiteľskej nálady. Reálny predpoklad vychádza z momentálnej situácie, avšak proti tomu hodláme bojovať najmä:

- ❑ zachovať realizačné ceny výrobkov,
- ❑ zachovať efektívnosť výrobného programu,
- ❑ využiť kooperačné vzťahy,
- ❑ realizovať dovoz keramickej prefabrikácie,
- ❑ presmerovať realizácie predaja z nebrúsených výrobkov na brúsené výrobky,
- ❑ zvýšiť počet platieb za jednosmernú dopravu do MR.

Zhoršenie výsledkov oproti zámerom môže dôjsť v prípade zvýšenia cien PHM a tým aj ceny prepravy, elektrickej energie, plynu, servisných služieb a ND.

Dôležitou úlohou bude vzhľadom k zámeru realizovať výrobný proces minimálne 9 mesiacov, bude zabezpečenie dostatočných zásob suroviny, pilín a papierenských kalov tak, aby bola zachovaná kontinuálna plynulosť výrobného procesu po celú dobu realizovania výroby.

Po vykonaných investíciách a opravách technologického zariadenia bude nutné znovu prebudovať a zoptimalizovať celý výrobný proces tak, aby pri jeho nábehu nedochádzalo k havarijným situáciám či už z dôvodu sprocesovania, tak aj z možného užívateľského zlyhania. Vzniku takýchto situácií sa budeme snažiť predísť dôkladným preškolením nielen zmenových technikov, ale aj ostatných kmeňových pracovníkov tak, aby sa nezopakovali chyby z predchádzajúcich období. Dôraz bude kladený na dôslednú kontrolu každej časti výrobného procesu, od prípravy suroviny, cez brúsenie až po ukladanie výrobkov a ich expedíciu. K napĺňaniu týchto cieľov bude prispievať aj systém manažérstva kvality ISO 9001, ktorý je v spoločnosti Ipeľské tehelne implementovaný už od roku 2002. Výraznú pozornosť pred nábehom výroby a následne aj počas prvých týždňov bude nutné venovať overeniu činností vykonávaných obsluhami jednotlivých zariadení tak aby sa ihneď identifikovali prípadné odchýlky od stanovených postupov a zabezpečilo sa ich okamžité doškolenie. Personálne je nutné kombinovať jednotlivé zmeny tak, aby boli noví pracovníci zaradovaní do rovnakej zmeny so staršími a skúsenejšími pracovníkmi, ktorí nad nimi budú vykonávať väčší dohľad a zároveň im aj odovzdajú svoje pracovné skúsenosti.

Zainterosované strany pri plnení cieľov spoločnosti:

- ❑ predstavenstvo a majitelia spoločnosti očakávajú hlavne plnenie ukazovateľov v predaji výrobkov, zachovanie hospodárenia spoločnosti s cieľom minimalizovať uvedené trhové a ekonomické riziká,
- ❑ vo vzťahu k zamestnancov bude nutné splniť podmienky dané legislatívou, hlavne najst' zdroje na legislatívou spôsobený nárast mzdových nákladov,
- ❑ zákazníci očakávajú plnenie ich dodávok v požadovanej sortimentnej skladbe, riadne a včas,
- ❑ dodávatelia očakávajú realizáciu úhrad svojich pohľadávok riadne a včas,
- ❑ s orgánmi štátnej správy doriešiť nové povolenie na ťažbu v DP Zelené a meranie emisií na tunelovej peci Breznička a prijatie opatrení na dodržiavanie limitov emisií.

Pri zostavovaní správy boli identifikované a pomenované aj silné a slabé stránky spoločnosti Ipeľské tehelne a.s., a to:

silné stránky:

- dlhoročná skúsenosť a tradícia vo výrobnom procese
- okruh dlhoročných odberateľov,
- tradícia a image firmy,

slabé stránky:

- 100% závislosť na energetických nosičoch, najmä plynu, a technologická nemožnosť ich náhrady za iné zdroje energií
- vzdialenosť relevantných a bonitných trhov od nášho regiónu,
- s tým súvisiace vyššie prepravné náklady,
- hmotnosť výrobkov čiastočne súvisiacich s typom suroviny,
- veková štruktúra zamestnancov.

K uvedeným, hlavne slabým stránkam, budú v priebehu roka 2024 prijímané konkrétne opatrenia tak, aby sa odstránil alebo aspoň minimalizoval ich dopad na činnosť a hospodárenie spoločnosti Ipeľské tehelne a.s.

V Lučenci, dňa 31.07.2024

**Ing. Adrián Jančár**  
**Riaditeľ spoločnosti**