



**Mestská časť Bratislava-Lamač**

**Konsolidovaná výročná správa  
Mestskej časti Bratislava - Lamač  
za rok 2023**

## OBSAH

1	Identifikačné údaje	3
2	Organizačná štruktúra a identifikácia vedúcich predstaviteľov	3
3	Poslanie, vízie, ciele	8
4	Základná charakteristika konsolidovaného celku	8
	4.1. Geografické údaje	9
	4.2. Demografické údaje	9
	4.3. Ekonomické údaje	9
	4.4. Symboly	9
	4.5. História	10
	4.6. Pamiatky	11
	4.7. Významné osobnosti	12
5	Plnenie úloh	12
	5.1. Výchova a vzdelávanie	12
	5.2. Zdravotníctvo	12
	5.3. Sociálne zabezpečenie	13
	5.4. Kultúra	15
	5.5. Šport	16
	5.6. Hospodárstvo	16
6	Informácia o vývoji z pohľadu rozpočtovníctva	17
	6.1. Prebytok/schodok rozpočtového hospodárenia za rok 2023	18
	6.2. Rozpočet na roky 2024 - 2026	20
7	Informácia o vývoji z pohľadu účtovníctva za konsolidovaný celok	21
	7.1. Majetok	21
	7.2. Zdroje krytia	21
8	Hospodársky výsledok za rok 2023 - vývoj nákladov a výnosov za konsolidovaný celok	23
9	Ostatné dôležité informácie	24
	9.1. Prijaté granty a transfery	24
	9.2. Poskytnuté dotácie	25
	9.3. Významné investičné akcie v roku 2023	26
	9.4. Predpokladaný budúci vývoj činnosti	28
	9.5. Udalosti osobitného významu po skončení účtovného obdobia	28
	9.6. Významné riziká a neistoty, ktorým je účtovná jednotka vystavená	28
10	Prílohy	29

## 1. Identifikačné údaje

Názov: Mestská časť Bratislava - Lamač  
Sídlo: Malokarpatské námestie č. 9  
IČO: 00603414  
Štatutárny orgán  
mestskej časti: Igor Polakovič  
Telefón: +421 2 64 78 15 81  
Mail: starosta@lamac.sk  
Webová stránka: www.lamac.sk

## 2. Organizačná štruktúra a identifikácia vedúcich predstaviteľov

Starosta: Igor Polakovič  
Zástupca starostu: Ing. Matúš Harmaňoš, MBA  
Prednostka úradu: Mgr. Michaela Kővári Mrázová  
Hlavný kontrolór: Ing. Antonín Masaryk  
Miestne zastupiteľstvo: MVDr. Pavol Čech  
Ing. Veronika Hagovská  
Ing. Matúš Harmaňoš, MBA  
Mgr. Petronela Klačanská PhD.  
Mgr. Alexandra Kriššová  
Mgr. Petra Mitašíková, PhD.  
Mgr. Mária Šimončíčová

Odborné komisie zriadené pri Miestnom zastupiteľstve mestskej časti Bratislava-Lamač  
(zdroj: [www.lamac.sk](http://www.lamac.sk)):

Komisia pre financie, legislatívu a podnikateľské aktivity:  
Predsedníčka Mgr. Alexandra Kriššová  
Podpredsedníčka Mgr. Petronela Klačanská, PhD.  
Členovia Mgr. Mária Horecká  
RNDr. Ján Mazák, PhD.  
Ing. Beata Baláž Siváková  
Ing. Martin Studva  
Mgr. Mária Šimončíčová,  
poslankyňa  
JUDr. Petra Žitňanská

Tajomník: Hana Ifková – zamestnankyňa mestskej časti

Komisia výstavby, územného rozvoja a dopravy:  
Predseda Ing. Matúš Harmaňoš, MBA  
Podpredseda MVDr. Pavol Čech  
Členovia Ing. Veronika Hagovská, poslankyňa  
Ing. arch. Štefan Harmaňoš  
Ing. arch. Hana Királyová  
Mgr. Alexandra Kriššová, poslankyňa  
Ing. arch. Valentín Magdolen

Ing. arch. Filip Marčák  
JUDr. Marko Polakovič  
Branislav Selčan

Komisia životného prostredia a hospodárskej stratégie:

Predsedníčka Ing. Veronika Hagovská  
Podpredsedníčka Mgr. Alexandra Kriššová  
Členovia PharmDr. Veronika Danevová,,PhD.  
Ing. Lenka Ficeková  
Mgr. Matúš Kniez  
Ing. Lívia Ondirko Matlonová  
Ing. Andrej Petříček  
Ing. Ivan Tužinský

Tajomník: Marek Poláš – zamestnanec mestskej časti

Komisia sociálnych vecí a komunitného rozvoja:

Predseda: Ing. Veronika Hagovská – poslankyňa  
Podpredseda: Mgr. Petra Mitašíková, Phd.  
Členovia: Mgr. Martin Benkovič  
Mgr. Monika Dobrovodská  
MUDr. Elena Harmaňošová  
Mgr. Mária Šimončíčová – poslankyňa  
Mgr. Dagmar Vatošíková, Phd.  
MUDr. Mária Vidošovičová  
Gabriela Zacharová

Tajomník: Tamara Filadelfiová – zamestnankyňa mestskej časti

Komisia školstva, kultúry a športu:

Predsedníčka Mgr. Petronela Klačanská, PhD.  
Podpredsedníčka Mgr. Mária Šimončíčová  
Členovia Bc. Michal Ferák  
Ing. Matúš Harmaňoš, MBA, poslanec  
Mgr. Mária Harmaňošová  
Patrik Kasal  
Mgr. Mariana Korbelová  
Mgr. Radovan Kyrinovič  
Mgr. Barbora Liptáková  
Mgr. Martin Pach, PhD.  
Mgr. Alena Petáková  
Mgr. Petra Mitašíková, PhD., poslankyňa  
Mgr. Michal Vrba

Tajomník: Marína Gorghetto – zamestnankyňa mestskej časti

Komisia na ochranu verejného záujmu pri výkone funkcií verejných funkcionárov

Predseda: Ing. Matúš Harmaňoš, MBA  
Podpredseda: Mgr. Mária Šimončíčová  
Členovia: Mgr. Petronela Klačanská, Phd.  
MVDr.Pavol Čech

Redakčná rada magazínu Lamačan:

Členovia MVDr. Pavol Čech, poslanec  
Ing. Matúš Harmaňoš, MBA, poslanec  
Veronika Hagovská poslankyňa  
Mgr. Petronela Klačanská, PhD., poslankyňa  
Mgr. Alexandra Kriššová, poslankyňa  
Mgr. Petra Mitašíková, PhD. , poslankyňa  
Mgr. Mária Šimončíčová, poslankyňa  
Michal Oláh, doc. PhDr., PhD., z radov zástupcov obyvateľov  
Mgr. Slavomíra Šubrtová, z radov zástupcov obyvateľov

**Redaktorka:** Marína Gorghetto [lamacan@lamac.sk](mailto:lamacan@lamac.sk)

### **Organizačná štruktúra Miestneho úradu mestskej časti Bratislava – Lamač**

Organizačná štruktúra Miestneho úradu mestskej časti Bratislava-Lamač je súčasťou Organizačného poriadku Miestneho úradu mestskej časti Bratislava-Lamač (ďalej len „organizačný poriadok“), ktorý je vnútorným predpisom mestskej časti Bratislava-Lamač (ďalej len „mestská časť“). Predpis určuje postavenie a pôsobnosť miestneho úradu, jeho organizačnú štruktúru, rámcovú náplň činností jeho organizačných útvarov, ich vzájomné vzťahy a zodpovednosť. Je základným nástrojom rozdelenia jednotlivých oblastí a kompetencií v pôsobnosti samosprávy.

Platným a účinným Organizačným poriadkom v roku 2023 bol do 28.02.2023 predpis schválený starostom mestskej časti dňa 30.12.2020 s účinnosťou od 01.01.2021 v znení neskorších predpisov (Dodatok č. 1 zo dňa 01.10.2021 a Dodatok č. 2 zo dňa 01.06.2022).

Platným a účinným Organizačným poriadkom od 01.03.2023 bol predpis schválený starostom mestskej časti dňa 28.02.2023 s účinnosťou od 01.03.2023.

Miestny úrad sa v zmysle Organizačného poriadku účinného od 01.03.2023 vnútorne člení na tieto organizačné a riadiace útvary:

- a) Kancelária starostu a prednostu
- b) Oddelenie vnútornej správy, právnych, klientskych a sociálnych služieb
  - samostatný referát organizácie a klientskych služieb
    - referát správy registratúrneho strediska
    - matričný úrad
    - referát ohlasovne pobytu a osvedčovania

- referát pokladne
  - referát parkovacej politiky
  - podateľňa a správa registratúry
  - samostatný referát sociálnych služieb
    - referát sociálnych vecí
    - opatrovateľská služba Lamač
  - referát právnych služieb
  - referát služieb GIS
- c) Oddelenie dopravy, územného rozvoja, životného prostredia a správy majetku
- referát dopravy, územného rozvoja a investičnej činnosti
  - referát životného prostredia a odpadového hospodárstva
  - referát správy majetku
  - samostatný referát údržby majetku a verejných priestranstiev
    - komunálne služby Lamač
    - zberné miesto Lamač
- d) Oddelenie ekonomiky, školstva a projektového riadenia
- samostatný referát rozpočtu a ekonomiky
    - referát účtovníctva a rozpočtu
    - referát správy daní a poplatkov
    - referát personalistiky a miezd
  - referát školstva a grantových schém
    - spoločné stravovanie Lamač
  - referát projektového riadenia
  - referát krízového riadenia
- e) Oddelenie kultúry a komunikácie
- referát kultúry a športu
  - referát komunikácie
  - referát činnosti odborných komisií a miestneho zastupiteľstva
  - miestna knižnica Lamač
- f) Oddelenie územného konania a stavebného poriadku
- referát územného konania a stavebného poriadku
  - referát pre ohlasovanie drobných stavieb, stavebných úprav a reklamných stavieb

Obr. 1  
 Organizačná štruktúra Miestneho úradu mestskej časti Bratislava-Lamač platná od 01.03.2023

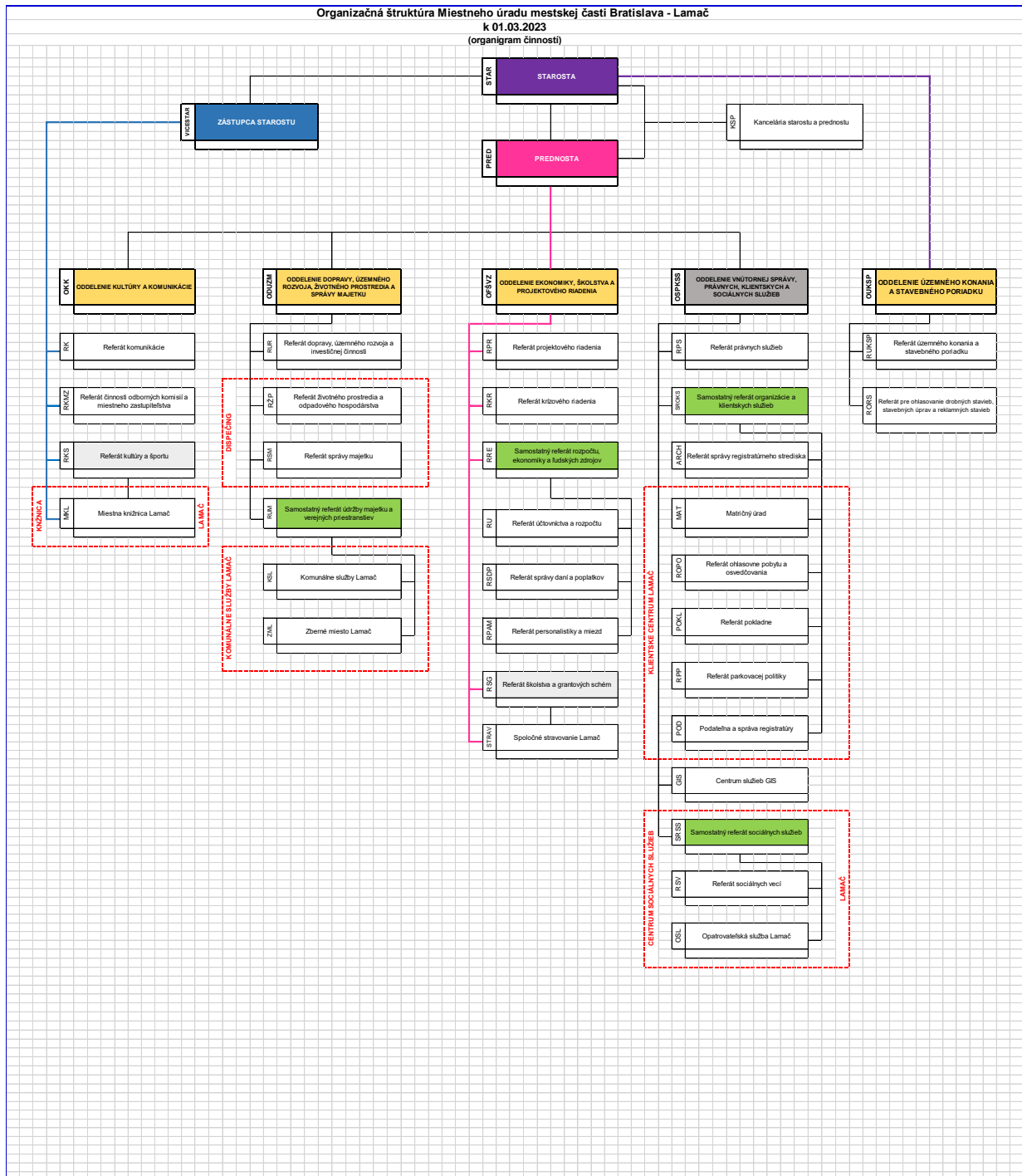

## Rozpočtové organizácie mestskej časti Bratislava-Lamač

V zriaďovateľskej pôsobnosti mestskej časti sú tieto školy a školské zariadenia s právnou subjektivitou:

- **Základná škola s právnou subjektivitou**

Názov školy: Základná škola, Malokarpatské námestie 1, 841 03 Bratislava  
Základná činnosť: primárne vzdelávanie  
IČO: 42170915  
Sídlo: Malokarpatské námestie 1, 841 03 Bratislava  
Štatutárny orgán: Mgr. Alena Petáková, riaditeľka základnej školy  
Telefón: 02/6478 0640  
E-mail: info@skolamac.sk  
Webové sídlo: [www.skolamac.sk](http://www.skolamac.sk)

- **Materská škola s právnou subjektivitou**

Názov školy: Materská škola  
Základná činnosť: predprimárne vzdelávanie  
IČO: 42170923  
Sídlo: Heyrovského 4, 841 03 Bratislava  
Adresa elokovaného  
pracoviska: Malokarpatské námestie 6, 841 03 Bratislava  
Adresa elokovaného  
pracoviska: Milana Šimečku 4, 841 03 Bratislava  
Štatutárny orgán: Mgr. Barbora Liptáková, riaditeľka materskej školy  
Telefón: 02/65360389, 02/64780015  
E-mail: msheyrovskeho@gmail.com  
Webové sídlo: [www.dietkykvietky.sk](http://www.dietkykvietky.sk)

### 3. Poslanie, vízie, ciele

Poslanie: realizácia úloh miestnej samosprávy v súlade s právnym zákonom a rozhodnutiami miestneho zastupiteľstva  
Vízie: otvorená a ústretová samospráva pre občanov  
Ciele: kvalitné a efektívne poskytovanie služieb obyvateľom mestskej časti a jej návštevníkom

### 4. Základná charakteristika konsolidovaného celku

Mestská časť je samostatný územný samosprávny a správny celok SR zriadený zákonom SNR č. 369/1990 Zb. o obecnom zriadení v znení neskorších predpisov a zákonom SNR č. 377/1990 Zb. o hlavnom meste SR Bratislave v znení neskorších predpisov, právnická osoba, ktorá samostatne hospodári s vlastným majetkom a s vlastnými príjmami. Základnou úlohou

pri výkone samosprávy je starostlivosť o všestranný rozvoj jej územia a o potreby jej obyvateľov.

#### 4.1 Geografické údaje

Mestská časť Bratislava – Lamač tvorí obvod Bratislava IV. Bratislava sa rozprestiera na južnom úpätí Malých Karpát.

Výmera katastra MČ : 654,3 ha  
Nadmorská výška: vodáreň 273,7 m. n. m.

#### 4.2 Demografické údaje

Počet obyvateľov :

Členenie	31.12.2019	31.12.2020	31.12.2021	31.12.2022	31.12.2023
0 - 7 rokov	743	718	716	690	684
8 - 18	750	811	847	881	891
19 – 60	3 834	3 847	3 903	3 913	3960
nad 60 rokov	2 284	2 278	2 212	2 213	2 177
cudzinci	249	274	278	275	358
<b>celkový počet</b>	<b>7 860</b>	<b>7 928</b>	<b>7 956</b>	<b>7 972</b>	<b>8 070</b>

Národnostná štruktúra : slovenská, maďarská, ukrajinská  
Štruktúra obyvateľstva podľa náboženského významu : rímskokatolícka cirkev

#### 4.3 Ekonomické údaje /zdroj: ÚPSVaR /

Nezamestnanosť:	Ku koncu predchádzajúceho roka %	Ku koncu sledovaného roka v %
Bratislava IV:	<b>3,16</b>	2,44
Bratislavský kraj :	3,24	<b>2,20</b>

#### 4.4 Symboly mestskej časti

Erb :



V modrom štíte spoza zlatého, na chrbte ležiaceho vľavo otočeného draka vyrastajúca strieborná zlatovlasá, zlatokorunovaná sv. Margita v červenom plášti, pravicom držiaca zlatý d'atelinkový kríž, ľavicou zlatú palmovú ratolesť. V zmysle heraldickej konvencie bude možné striebornú podľa potreby zamieňať aj bielou, zlatú so žltou, pričom sa však tieto farby budú vždy popisovať ako strieborná a zlatá. Pri čierno – bielom vyjadrení farieb sa zlatá zastupuje jemným bodkovaním, strieborná ostáva voľná, modrá sa vyjadří vodorovným a červená zvislým šrafovaním.

Vlajka :

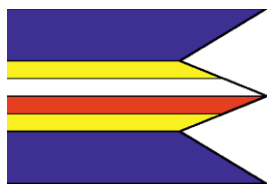

Vlajka mestskej časti Lamač pozostáva zo šiestich pozdĺžnych pruhov vo farbách modrej, žltej, bielej, červenej, žltej a modrej. Vlajka má pomer strán 2:3 a ukončená je tromi cípmi, t. j. dvomi zástrihmi, siahajúcimi do tretiny jej listu.

Pečať:



Pečať mestskej časti Lamač je okrúhla, uprostred s erbom mestskej časti a kruhospisom BRATISLAVA – LAMAČ.

#### 4.5 História

História našej obce je dlhá, ale ešte dlhšia je história osídlenia v okolí Lamača. V oblasti Lamača sa lokalizujú štyri osady. V južnej časti sa nachádzala dedina neznámeho mena, ktorá zanikla roku 1241. Ďalšie dve Blumenau a Sellendorf založil Jakub, bratislavský richtár medzi rokmi 1279 až 1288, na majetkoch, ktorých hranice boli neskôr dôvodom častých sporov so susedmi. Možno preto dediny hoci hojne obdarované výsadami neprosperovali. Rozvoju neproselo ani rozdelenie územia medzi dedičov richtára Jakuba. V uvedených sporoch dediny do roku 1436 prakticky zanikli. Severnejšie od Blumenau bola založená dedina Lamač. Jej zakladateľom roku 1506 bol Ján Skerlič. Dedina sa dá doložiť až od tridsiatych rokov, keď zosilnel príliv chorvátskych kolonistov. Prvýkrát sa spomína roku 1547 pod menom Krabatendorff (Chorvátska Ves), hoci v nemeckých písomnostiach sa spomína ako Blumenau. Prvé slovanské znenie sa objavuje roku 1549 ako Lamas. Kolonisti to nemali ľahké, lebo kraj bol lesnatý, preto im boli odpustené dane. Ale roku 1548 už mesto Bratislava, ktorej Lamač patril požadovalo 12 zlatých a aj vymenovalo richtára. Lamač mal vtedy 46 domov, 1556 mal 54, 1580 mal už 80. Roku 1561 postihol Lamač požiar. Určitú náhradu za škody prinieslo zriadenie hostinca, kde mohli Lamačania čapovať vlastné víno. Od toho času však takmer každá generácia prežila aspoň jedno trpké obdobie.

V nasledujúcich rokoch spôsobovali škody protiturecké vojská, ktoré v roku 1624 Lamač vydrancovali. Stále pohromy spôsobili, že Lamač upadal. Nevládal vydržiavať farára ani učiteľa, preto v rokoch 1634-1752 bol Lamač filiálkou Záhorskej Bystrice. Roku 1679 sa rozšírila epidémia moru. Rok nato posvätili kaplnku sv. Rozálie, ktorá je ochrankyňa proti moru. Potom počas Rákocziho povstania bol Lamač 4 razy vydrancovaný (1703-1711). To už žilo v Lamači len 39 rodín, ktorých počet preriedil ďalší mor roku 1714. Dedina sa postupne rozmáhala, roku 1752 sa osamostatnila, v roku 1755 ju postihol ďalší požiar. Napriek tomu urbár z roku 1768 udáva 124 rodín so 620 osobami. Počiatok 19. storočia znova nesie pečať nepokojov, vojny a utrpenia. V predvečer sv. Rozálie v roku 1831 sa objavila cholera. Napriek tomu je v roku 1837 v Lamači 919 obyvateľov. V roku 1846 sa stavia železnica, ale medzi robotníkmi vypukol týfus a zachvátil aj dedinu. Rok 1848 priniesol zrušenie poddanstva, takže dedina prestala byť poddanou obcou Bratislavy. V roku 1866 vypukla prusko-rakúska vojna.

Pruská armáda 21. júna 1866 prekročila hranice Čiech, 3. júla porazila rakúsku armádu pri Hradci Králové. Konečná fáza bojov sa odohrala 22. júla 1866 pri Lamači (vtedy Blumenau). Po bojoch sa zachovali okrem hrobov – pomník a náhrobný kameň na Kamzíku, pomník 10.c.k. pluku v poliach pri železničnej trati za Lamačom, náhrobný kameň na hromadnom hrobe na lamačskom cintoríne.

V roku 1882 bol založený Spolok dobrovoľných hasičov v Lamači. V roku 1918 sa vytvoril nový štát - ČSR. V roku 1922 zriadili v našej obci poštový úrad. Začiatok druhej svetovej vojny (1939) bol mimoriadne búrlivý, hrozilo, že obec pripadne Veľkonemeckej Ríši. Obec sa zapísala aj do dejín SNP, keď batéria umiestnená v Lamači prešla k povstalcom. Koncom marca 1945 sa priblížil front k Bratislave. Jednotky sovietskej armády oslobodili Lamač 5. apríla 1945.

Od 1. apríla 1946 sa Lamač zlúčil s Bratislavou, odvtedy sú dejiny Lamača dejinami Bratislavy.

## **4.6 Pamiatky**

### **Kostol sv. Margity**

Patrónom kostola od jeho založenia bolo mesto Bratislava. Kostol, resp. kaplnka, zasvätená sv. Margite, bola v Lamači založená najneskoršie okolo roku 1553, keďže už tohto roku má naša dedina svojho farára. Nebol to kostol, ktorý sa zachoval do dnešných čias. Z ďalších osudov tejto drevenej kaplnky vieme, že ešte toho istého roku zhorela. Po spomenutom požiari si Lamačania postavili svoje drevené domčeky a čoskoro pomýšľali aj na stavbu nového kostola. Lamačania stavali svoju kaplnku - lepšie kostol - už roku 1568. Stavba bola už v tomto roku v pokročilom stave, lebo na deň sv. Margity bola v Lamači slávnosť posvätenia chrámu, na ktorej sa zúčastnili aj zástupcovia mestskej rady a početní mešťania.

Novostavba kostola sv. Margity v Lamači (1947) je splnením takmer 200-ročných túžob Lamačanov. Starý lamačský kostol totiž už v druhej polovici XVIII. Storočia nezodpovedal potrebám miestnych veriacich a od tohto času kanonické vizitácie neustále poukazujú na nevyhovujúci stav kostola sv. Margity v Lamači.

Základný kameň, ktorý pripravil Pavol Pikna, pochádza z mestského kameňolomu za Železnou studničkou. Položili a posvätili ho 26. októbra 1947. Posviacku vykonal a základy kostola posvätil vdp. Karol Jarábek, kanonik trnavský, za prítomnosti bratislavského dekana Augustína Pozdecha, okresného dekana Antona Floreka a miestneho farára Juliána Benedikoviča.

### **Kaplnka sv. Rozálie**

Na juh od kostola sv. Margity v Lamači leží vyvýšenina, na ktorej je kaplnka sv. Rozálie. Postavil ju magistrát mesta Bratislavy z verejnej zbierky, usporiadanej medzi mešťanmi v rokoch 1680 – 1682. Doteraz je známe, že kaplnku postavili na pamäť veľkého moru, ktorý zúrnil v Bratislave. O jeho priebehu nás veľmi podrobne informuje správa súčasného mestského lekára Dr. Karola Raygera. Počas dvoch rokov si mor v Bratislave vyžiadal 12 000 obetí. Následky moru boli hrozné. Obchodný život v meste takmer úplne zanikol, hrozivo sa rozmnožil počet zbojníkov a dokonale zdecimované obyvateľstvo trpelo hladom, lebo pre nepretržité dažde nedozrela ani úroda. Nešťastné obyvateľstvo hľadalo svoju záchranu iba v zásahu nadprirodzenej moci. Konalo procesie s relikviami sv. Jána Almužníka a urobilo prísľub, že po odvrátení moru z verejných zbierok postaví kaplnku sv. Rozálie v Lamači.

Bratislavskí mešťania si túto hroznú udalosť pripomínali tým, že od roku 1681 na deň sv. Rozálie na čele s mestskou radou každoročne konali votívnu púť k našej kaplnke. Plnenie tohto prísľubu zaniklo až v posledných rokoch druhej svetovej vojny.

#### **4.7 Významné osobnosti – ocenení v roku 2023** (zdroj: Rozálske hody 2023)

**Leonard Pawlak** za rozvoj kresťanskej komunity v Lamači a pomoc blížnym.

**Dušan Velič** in memoriam za celoživotnú prácu vo vede, angažovanosť a rozvoj miestnej komunity.

**František Kovár** za rozvoj a kultiváciu spoločnosti v oblasti kultúry.

### **5. Plnenie úloh**

#### **5.1. Výchova a vzdelávanie**

V súčasnosti výchovu a vzdelávanie detí v mestskej časti poskytuje:

- Základná škola s právnou subjektivitou, Malokarpatské námestie 1, 841 03 Bratislava
- Materská škola s právnou subjektivitou Heyrovského 4, 841 03 Bratislava s elokovanými pracoviskami: Malokarpatské námestie 6, 841 03 Bratislava a Milana Šimečku 4, 841 03 Bratislava

V mestskej časti sú zastúpené aj nasledovné zariadenia mimo zriaďovateľskej pôsobnosti:

- Materská škola sv. Filipa Neriho, Zlatohorská 18, 841 03 Bratislava
- Materská škola Rybička, Heyrovského 2, 841 03 Bratislava
- Domškola Rybka, Malokarpatské námestie 8, 841 03 Bratislava
- Súkromná ZŠ s MŠ Marie Montessori, Borinská 23, 841 03 Bratislava
- Detské jasle Drobček, Heyrovského 2, 841 03 Bratislava
- Základná umelecká škola Jozefa Kresánka, Karloveská 3, 841 04 Bratislava – Elokované pracovisko ZŠ, Malokarpatské námestie 1, 841 03 Bratislava

#### **5.2. Zdravotníctvo**

V budove Zdravotného strediska (budova zdravotníckeho a sociálneho zariadenia) súp. č. 1124, Malokarpatské nám. č. 2 vo vlastníctve mestskej časti je poskytovaná nasledovná zdravotná starostlivosť:

- Lekáreň
- Centrum liečebnej masáže
- Ambulancia všeobecného lekára pre dospelých
- Ambulancia praktického lekára pre deti a dorast
- Ambulancia klinickej logopédie
- Gynekologická ambulancia
- Čelustná ortopédia – Stomatológia
- Privátna zubná ambulancia
- Dermatovenerologická ambulancia pre kožné a pohlavné ochorenia a estetickú medicínu

### 5.3. Sociálne zabezpečenie

#### Posúdenie odkázanosti na sociálnu službu

Občania s trvalým pobytom v mestskej časti Bratislava-Lamač, ktorí majú záujem o poskytovanie sociálnych služieb, si môžu podať na Miestny úrad mestskej časti Bratislava-Lamač, Referát sociálnych vecí žiadosť o posúdenie odkázanosti na tieto sociálne služby:

- domáca opatrovateľská služba,
- zariadenie opatrovateľskej služby
- zariadenie pre seniorov
- denný stacionár

V roku 2023 požiadalo o posúdenie odkázanosti na sociálne služby 41 občanov.

#### Opatrovateľská služba

Opatrovateľská služba je sociálna služba poskytovaná fyzickej osobe podľa zákona č. 448/2008 Z.z. o sociálnych službách a o zmene a doplnení zákona č. 455/1991 Zb. o živnostenskom podnikaní (živnostenský zákon) v znení neskorších predpisov, ktorá je:

- odkázaná na pomoc inej fyzickej osoby a jej stupeň odkázanosti je najmenej II.,
- odkázaná na pomoc pri úkonoch sebaobsluhy, úkonoch starostlivosti o svoju domácnosť a základných sociálnych aktivitách.

Opatrovateľskú službu nemožno poskytovať fyzickej osobe:

- ktorej sa poskytuje celoročná pobytová sociálna služba,
- ktorá je opatrovaná fyzickou osobou, ktorej sa poskytuje peňažný príspevok na opatrovanie,
- ktorej sa poskytuje peňažný príspevok na osobnú asistenciu,
- ktorej je nariadená karanténa pre podozrenie z nákazy prenosnou chorobou.

Na základe podanej žiadosti a potrebných príloh sa vykoná návšteva v domácnosti žiadateľa, kde sa dohodne rozsah poskytovanej opatrovateľskej služby a úkony, ktoré bude opatrovatelka v domácnosti žiadateľa vykonávať. Opatrovateľská služba je spravidla poskytovaná počas pracovných dní v čase od 8:00 hod do 16:00 hod.

Súčasťou opatrovateľskej služby je aj dovoz obedov do domácností odkázaných osôb. Obedy sú dovážané z Jedálne SAV, Dúbravská cesta 9 (poskytovateľ Igor Goruša – I.E.G. Stravovacie služby) počas pracovných dní v čase od 11:00 hod do 13:00 hod.

Úhrada za 1 hodinu poskytovania opatrovateľskej služby:

- od 01.01.2023 do 31.08.2023 - **2,05 EUR**,
- od 01.09.2023
  - za práce spojené s udržiavaním domácnosti (bežné upratovanie) - **4,52 EUR** ,
  - za sebaobslužné úkony, úkony starostlivosti o svoju domácnosť (okrem bežného upratovania), zabezpečovanie kontaktu so spoločenským prostredím a dohľad – **2,88 EUR**

Úhrada za dovoz obedov:

- od 01.01.2023 do 31.08.2023 - **0,50 EUR/obed**,
- od 01.09.2023 - **1,00 EUR/deň/domácnosť**

#### Jednorazový finančný príspevok v núdzi

Jednorazový finančný príspevok v núdzi je peňažný dar mestskej časti, ktorý sa poskytuje osobám s trvalým pobytom na území mestskej časti na zabezpečenie základných životných potrieb, najmä na stravu, lieky, nákup odevov, hygienických potrieb a úhradu nevyhnutných životných nákladov. O výške jednorazového príspevku rozhoduje starosta mestskej časti Bratislava-Lamač s prihliadnutím na odporúčanie príslušnej komisie a taktiež na objem

finančných prostriedkov určených na tento účel v rozpočte mestskej časti v príslušnom kalendárnom roku.

Podmienky pre poskytnutie príspevku sú nasledovné

- žiadateľ má trvalý pobyt na území mestskej časti;
- žiadateľov čistý mesačný príjem nepresahuje 2-násobok životného minima platného v období, v ktorom bola žiadosť podaná;
- mestská časť neeviduje voči žiadateľovi neuhradené splatné pohľadávky.

V roku 2023 bol príspevok poskytnutý celkom **12 obyvateľom**.

### **Finančný príspevok na stravovanie dôchodcov**

Mestská časť Bratislava-Lamač v rámci sociálnej pomoci organizuje spoločné stravovanie pre dôchodcov. Spolupracuje s nasledujúcimi zariadeniami poskytujúcimi stravu:

- Poskytovateľ: Mestská časť Bratislava-Lamač, Spoločné stravovanie Lamač, miesto poskytovania: Jedáleň pri Základnej škole, Malokarpatské nám. č. 1, Bratislava
- Poskytovateľ: Igor Goruša - I.E.G. Stravovacie služby, miesto poskytovania: Jedáleň SAV, Dúbravská cesta 9, Bratislava
- Poskytovateľ: NAJEME SA, s. r. o., Hviezdoslavovo nám. 20, 811 02 Bratislava, miesto poskytovania: dovoz obedov do domácností občanov

Cenu stravného lístka určuje poskytovateľ stravovania, pričom mestská časť prispievala na stravný lístok podľa výšky dôchodku žiadateľa od 1. januára 2022 nasledovne:

Ak výška dôchodku

- nepresahuje 1,65-násobok sumy životného minima, príspevok na jeden obed je vo výške 2,40 EUR;
- presahuje 1,65-násobok sumy životného minima, ale zároveň nepresahuje 2,1-násobok sumy životného minima, príspevok na jeden obed je vo výške 1,10 EUR;
- presahuje 2,1-násobok sumy životného minima, ale zároveň nepresahuje 2,57-násobok sumy životného minima, príspevok na jeden obed je vo výške 0,80 EUR;
- presahuje 2,57-násobok sumy životného minima, ale zároveň nepresahuje 2,7-násobok sumy životného minima príspevok na jeden obed je vo výške 0,50 EUR.

Na účely poskytovania príspevku na daný kalendárny rok je rozhodujúca výška životného minima pre jednu plnoletú fyzickú osobu ustanovená Opatrením Ministerstva práce, sociálnych vecí a rodiny SR k 1. júlu predchádzajúceho roka.

Podmienky pre poskytnutie príspevku sú nasledovné:

- žiadateľ má trvalý pobyt na území mestskej časti Bratislava-Lamač;
- žiadateľ je poberateľom starobného, predčasného starobného alebo invalidného dôchodku.

V roku 2023 bol príspevok poskytnutý celkovo **90 obyvateľom**.

### **Finančný príspevok pri narodení dieťaťa**

Finančný príspevok pri narodení dieťaťa je peňažný dar mestskej časti, ktorý sa poskytuje tým obyvateľom mestskej časti, ktorým sa narodilo dieťa. Príspevok je poskytovaný od 1.1.2020, má charakter jednorazového príspevku a jeho výška je 50 Eur. Príspevok sa vypláca žiadateľovi v pokladni mestskej časti, prípadne bezhotovostne na účet žiadateľa.

Podmienky pre poskytnutie tohto príspevku sú nasledovné:

- žiadateľ je zákonný zástupca dieťaťa a má trvalý pobyt na území mestskej časti;
- dieťa je evidované na ohlasovni pobytov vedenej miestnym úradom;

- lehota na podanie žiadosti o poskytnutie finančného príspevku pri narodení dieťaťa žiadateľom je 30 kalendárnych dní odo dňa uvedeného ako dátum narodenia dieťaťa v rodnom liste dieťaťa.

V roku 2023 bol príspevok poskytnutý **36 obyvateľom**.

#### **Verejní poskytovatelia sociálnych služieb na území mestskej časti**

- Domov seniorov Lamač, Na barine 5, 841 03 Bratislava – zriaďovateľom je Hlavné mesto SR Bratislava
- Domov sociálnych služieb Rozsutec, Furmanská 4, 841 03 Bratislava – zriaďovateľom je Bratislavský samosprávny kraj

#### **5.4. Kultúra**

Rok 2023 prial organizácii kultúrno-spoločenských podujatí, ktorých sa mestskej časti, podarilo uskutočniť 47 pre všetky vekové kategórie. Medzi najnavštevovanejšie podujatia patrili Rozálske hody, detské divadielka a podujatia ako napríklad MDD či Lamačská vínna cesta, Prvomájové popoludnie a komunitné varenie zimných polievok. Obľube sa tešia aj podujatia pre seniorov, obzvlášť výlety a či návšteva divadla.

Poradným orgánom referátu kultúry je Komisia kultúry, športu a školstva.

Mesačník Lamačan, ktorý vydáva mestská časť Bratislava-Lamač je dôležitým informačným médiom pre mnohé obyvateľky a obyvateľov mestskej časti. Každý mesiac informuje o aktivitách, plánoch, pripravuje rozhovory a venuje sa tiež problémom s ktorými sa mestská časť stretáva, alebo ktoré trápia občanov samotných. Mesačník je vydávaný v tlačenej forme na recyklovanom papieri aj v elektronickej podobe na oficiálnej stránke lamac.sk. Občania ho nájdu aj na oficiálnom profile mestskej časti na sociálnej sieti Facebook aj Instagram a webovej stránke lamacan.sk. Hlavnou úlohou mesačníka je informovať vecne, objektívne a celistvo o dianí v Lamači. Poradným orgánom je Redakčná rada.

Mestská časť prevádzkuje

1. Kultúrne centrum Lamač, ktoré slúži ako spoločenský, inkluzívny a medzigeneračný priestor, ktorého hlavnou úlohou je využívanie priestorov za účelom plnenia úloh samosprávy, prevádzky kina MČ, podpory stretávania sa záujmových združení fyzických osôb všetkých vekových kategórií, realizovania podujatí zariadení zameraných na vzdelávanie a umeleckú činnosť ako aj individuálnych potrieb fyzických a právnických osôb pri organizovaní aktivít rôzneho primárne komunitného zamerania. Centrum sa nachádza v nehnuteľnosti č 1125, na parcele č 490/5 v katastrálnom území Bratislava-Lamač. Nebytový priestor na Malokarpatskom námestí 3 má rozlohu 499m<sup>2</sup> a využívaný je najmä na účely organizácie kultúrno-spoločenských podujatí ako napríklad detské divadielka a pod, na stretávanie sa občanov všetkých vekových kategórií. Priestory je možné využívať aj na komerčné účely na základe povolenia od mestskej časti (krátkodobý nájom) aj tretími stranami (právnické, fyzické) za stanovené nájomné ak vznikne voľný časový priestor medzi aktivitami mestskej časti. Priestory mestská časť aj v roku 2023 poskytovala z dôvodu projektu nadstavby a prístavby základnej školy aj pre potreby ZUŠ Jozefa Kresánka do konca školského roka či pre miestnu JDS.
2. Komunitné centrum v stavbe so súp. č. 6518 (Admin. budova Lamač - Minitržnica), Malokarpatské nám. 11, evidencia na liste vlastníctva č. 2029, vedenom Okresným úradom Bratislava, katastrálny odbor, stavba postavená na pozemku parc. č. 500/4, k. ú. Lamač, evidencia na liste vlastníctva č. 2074, k. ú. Lamač, ktorého vlastníkom je Mestská časť Bratislava-Lamač slúži ako komunitný, inkluzívny a medzigeneračný priestor, ktorého hlavnou úlohou je využívanie priestorov za účelom plnenia úloh

samosprávy, prevádzky Miestnej knižnice Lamač, realizovania činností zameraných na voľnočasové aktivity, podporu stretávania sa záujmových združení fyzických osôb všetkých vekových kategórií, ako aj individuálnych potrieb fyzických a právnických osôb pri aktivitách primárne komunitného zamerania.

Súčasťou spoločensko-kultúrneho diania je aj miestna knižnica pôsobiaca v objekte Komunitného centra, ktorá plní dôležitú úlohu v udržiavaní a spracovávaní knižného fondu čitateľom všetkých vekových kategórií. Knižnica sa každý rok stará o obnovu a dopĺňanie kníh tak, aby obsahovala dostatok zaujímavých titulov a motivovala ľudí k čítaniu a vzdelaniu. V roku 2023 bolo do knižnice zakúpených 280 nových kníh. Spolu bolo v knižnici 12 823 titulov.

Priestory centier môžu byť po splnení uložených podmienok poskytované za stanovenú odplatu (nájomné) subjektom v zmysle osobitného predpisu.

## 5.5 Šport

V roku 2023 mestská časť organizovala niekoľko športových podujatí medzi ktoré sa radí napríklad Športové popoludnie, kde si obyvatelia mohli zacvičiť hodinu jogy či zumbi. Počas dňa matiek sme pripravili tanečný latino workshop a počas leta sme pokračovali aj letnými vonkajšími cvičeniami s prvkami balansu, pilatesu a jogy. Nechýbal ani obľúbený Memoriál Ruda Petráša – futbalový turnaj kategórie U11 - , ktorý sa konal počas Rozálskych hodov. Na jeseň mestská časť otvorila petangové ihrisko. Počas roka sme ako partner nevynechali ani účasť na šachových turnajoch BŠA. Mestská časť sa stala tiež partnerom bežeckých pretekov Karpaty Run, cyklistických pretekov NayGran Fondo či futbalového turnaja Bogy Cup a podporili sme športový deň pre rodiny Atletiky JOJO.

Poradným orgánom referátu športu je Komisia kultúry, športu a školstva.

V rámci územia mestskej časti pôsobí niekoľko športových klubov:

- Futbalový klub FK Lamač
- Hokejový klub Lamač
- Hokejbalový klub
- Športový klub ARGO
- ŠK Goju Kai Karate
- Atletika JOJO

V mestskej časti Bratislava-Lamač je niekoľko možností športového vyžitia ako napríklad:

- Turistika
- Cyklistika
- Zimný štadión
- Multifunkčné ihrisko Borinská
- Letné kúpalisko
- Voľnočasový areál Lamač

Rovnako sa v mestskej časti nachádza 7 verejných detských ihrísk, dve ihriská pre výlučné používanie predškolských zariadení, 3 betónové ihriská, jeden voľnočasový areál a jedno multifunkčné ihrisko. Zodpovední zamestnanci úradu vykonávajú pravidelnú údržbu a kontrolu ihrísk a priebežne opravujú zistené, či občanmi nahlásené škody.

## 5.6 Hospodárstvo

Najvýznamnejší poskytovatelia služieb

- Bory Mall

- Nemocnica Bory
- LIDL
- TESCO expres
- Zdravotné stredisko
- Slovenská pošta
- Veterinárna ambulancia
- Reštauračné a pohostinské služby
- Služby motoristom
- Sociálne zariadenia

## 6. Informácia o vývoji mestskej časti z pohľadu rozpočtovníctva

Základným nástrojom finančného hospodárenia mestskej časti Bratislava-Lamač (ďalej len „mestská časť“) bol rozpočet mestskej časti na rok 2023. Mestská časť zostavila rozpočet podľa ustanovenia § 10 ods. 7 zákona č.583/2004 Z.z. o rozpočtových pravidlách územnej samosprávy a o zmene a doplnení niektorých zákonov v znení neskorších predpisov.

Rozpočet mestskej časti na rok 2023 bol zostavený ako prebytkový. Bežný rozpočet bol zostavený ako prebytkový a kapitálový rozpočet ako schodkový.

Bežný rozpočet predstavuje prebytok vo výške 331 677,- EUR, v kapitálovom rozpočte činní schodok výšku - 1 356 706,- EUR pričom vo finančných operáciách mestská časť vykazuje prebytok v sume 1 025 958,- EUR. Výsledok hospodárenia bol plánovaný ako prebytkový vo výške 929,- EUR.

Hospodárenie mestskej časti sa riadilo podľa schváleného rozpočtu na rok 2023.

Rozpočet mestskej časti bol schválený miestnym zastupiteľstvom mestskej časti Bratislava-Lamač (ďalej len „miestne zastupiteľstvo“) dňa 25.01.2023 uznesením miestneho zastupiteľstva č. 11/2023/IX.

Rozpočet bol zmenený šesť krát:

- prvá zmena bola schválená uznesením miestneho zastupiteľstva č. 21/2023/IX dňa 19.04.2023
- druhá zmena bola schválená uznesením miestneho zastupiteľstva č. 40/2023/IX dňa 21.06.2023
- tretia zmena bola vykonaná rozpočtovým opatrením starostu č. 1/2023 dňa 03.07.2023
- štvrtá zmena bola schválená uznesením miestneho zastupiteľstva č. 53/2023/IX dňa 20.09.2023
- piata zmena bola schválená uznesením miestneho zastupiteľstva č. 70/2023/IX dňa 29.11.2023
- šiesta zmena bola vykonaná rozpočtovým opatrením starostu č. 2/2023 dňa 28.12.2023

### Rozpočet mestskej časti k 31.12.2023

	Schválený rozpočet	Schválený rozpočet po poslednej zmene	Skutočné plnenie príjmov/čerpanie výdavkov k 31.12.2023	% plnenia príjmov/ % čerpania výdavkov
<b>Príjmy celkom</b>	<b>9 586 335 EUR</b>	<b>13 598 899 EUR</b>	<b>11 899 400,08 EUR</b>	<b>87,51 %</b>
z toho :				
Bežné príjmy	5 440 378 EUR	7 083 280 EUR	7 023 118,49 EUR	99,16 %
Kapitálové príjmy	2 869 999 EUR	3 208 261 EUR	3 206 634,33 EUR	99,95 %
Finančné príjmy	1 276 958 EUR	3 307 358 EUR	1 669 647,26 EUR	46,44 %

Príjmy RO s právnou subjektivitou	154 500 EUR	154 500 EUR	205 543,32 EUR	133,51 %
<b>Výdavky celkom</b>	<b>9 585 406 EUR</b>	<b>13 597 070 EUR</b>	<b>10 947 508,15 EUR</b>	<b>80,51 %</b>
z toho :				
Bežné výdavky	2 636 198 EUR	3 584 820 EUR	2 957 553,22 EUR	82,50 %
Kapitálové výdavky	4 226 705 EUR	6 871 867 EUR	4 807 101,90 EUR	69,95 %
Finančné výdavky	95 500 EUR	95 500 EUR	81 884,36 EUR	85,74 %
Výdavky RO s právnou subjektivitou	2 627 003 EUR	3 044 883 EUR	3 100 968,67 EUR	101,84 %
<b>Rozpočtové hospodárenie obce</b>	<b>929 EUR</b>	<b>1 829 EUR</b>	<b>951 891,93 EUR</b>	

### 6.1. Prebytok/schodok rozpočtového hospodárenia za rok 2023

Hospodárenie obce	Skutočnosť k 31.12.2023 v EUR
<b>Bežné príjmy spolu</b>	<b>7 228 661,81</b>
z toho : bežné príjmy obce	7 023 118,49
bežné príjmy RO	205 543,32
<b>Bežné výdavky spolu</b>	<b>6 050 521,89</b>
z toho : bežné výdavky obce	2 957 553,22
bežné výdavky RO	3 092 968,67
<b>Bežný rozpočet</b>	<b>1 178 139,92</b>
<b>Kapitálové príjmy spolu</b>	<b>3 206 634,33</b>
z toho : kapitálové príjmy obce	3 206 634,33
kapitálové príjmy RO	0,00
<b>Kapitálové výdavky spolu</b>	<b>4 815 101,90</b>
z toho : kapitálové výdavky obce	4 807 101,90
kapitálové výdavky RO	8 000,00
<b>Kapitálový rozpočet</b>	<b>- 1 608 467,57</b>
<b>Prebytok/schodok bežného a kapitálového rozpočtu</b>	<b>- 430 327,65</b>
<i>Vylúčenie zo schodku nevyčerpané fin prostriedky zo ŠR</i>	- 237 973,87
<i>Vylúčenie zo schodku nepoužitý poplatok za rozvoj</i>	- 355 652,92
<b>Upravený prebytok/schodok bežného a kapitálového rozpočtu</b>	<b>- 1 023 954,44</b>
Príjmové finančné operácie	1 464 103,94
Výdavkové finančné operácie	81 884,36
<b>Rozdiel finančných operácií</b>	<b>1 382 219,58</b>
<b>PRÍJMY SPOLU</b>	<b>11 899 400,08</b>
<b>VÝDAVKY SPOLU</b>	<b>10 947 508,15</b>
<b>Rozpočtové hospodárenie obce</b>	<b>951 891,93</b>
<i>Vylúčenie z prebytku/Úprava schodku HČ</i>	- 237 973,87

<b>Vylúčenie z prebytku/Úprava schodku PČ (doplnkový zdroj financovania HČ, zdroj financovania PČ)</b>	
<b>Úprava hospodárenia o nevyčerpaný poplatok za rozvoj</b>	- 355 652,92
<b>Upravené rozpočtové hospodárenie obce</b>	<b>358 265,14</b>

**Uznesením č. 29/2024/IX zo dňa 29.05.2024 Miestne zastupiteľstvo schválilo** celoročné hospodárenie MČ Bratislava-Lamač a záverečný účet za rok 2023 bez výhrad. Zároveň schválilo nasledovné:

• Rozpis rozpočtového hospodárenia za rok 2023 v EUR	
Bežné príjmy spolu	7 228 661,81
Bežné výdavky spolu	6 050 521,89
Kapitálové príjmy spolu	3 206 634,33
Kapitálové výdavky spolu	4 815 101,90
Prebytok/schodok bežného a kapitálového rozpočtu	- 430 327,65
Vylúčenie zo schodku (nevyčerpané účel. fin. prostriedky za rok 2023)	-237 973,87
Upravený prebytok/schodok bežného a kapitálového rozpočtu	- 1 023 954,44
Príjmové finančné operácie	1 464 103,94
Výdavkové finančné operácie	81 884,36
Rozdiel finančných operácií	1 382 219,58
Príjmy spolu	11 899 400,08
Výdavky spolu	10 947 508,15
Hospodárenie mestskej časti	951 891,93
Vylúčenie z prebytku/Úprava schodku HČ	-237 973,87
Úprava hospodárenia o nevyčerpaný poplatok za rozvoj	-355 652,92
Výsledok hospodárenia	358 265,14

Bežný rozpočet Mestskej časti Bratislava-Lamač skončil prebytkom vo výške 1 178 139,92 EUR a kapitálový schodkom vo výške – 1 608 467,57 EUR. Schodok kapitálového rozpočtu bol však krytý prebytkom bežného rozpočtu a prebytkom príjmových finančných operácií.

**Schodok bežného a kapitálového rozpočtu v sume - 430 327,65 EUR** zistený podľa ustanovenia § 10 ods. 3 písm. a) a b) zákona č. 583/2004 Z.z. o rozpočtových pravidlách územnej samosprávy a o zmene a doplnení niektorých zákonov v znení neskorších predpisov sa upravuje:

a) o nevyčerpané prostriedky zo ŠR a podľa osobitných predpisov v sume 237 973,87 EUR,

b) o poplatok za rozvoj v sume 355 652,92 EUR

Upravený schodok bežného a kapitálového rozpočtu o sumy uvedené v bodoch a) a b) v celkovej výške - 1 023 954,44 EUR vysporiadaný z výsledku finančných operácií počas roka 2023.

**Rozpis účelových nevyčerpaných finančných prostriedkov upravujúce výsledok rozpočtového hospodárenia v celkovej sume 237 973,87 EUR:**

a) nevyčerpané prostriedky **zo ŠR** účelovo určené na **bežné výdavky** poskytnuté v predchádzajúcom rozpočtovom roku a to na prenesený výkon v oblasti školstva v sume 88 274,67 EUR

b) nevyčerpané prostriedky **z účelovo určených bežných grantov** od MPSVaR podľa zákona č.583/2004 Z.z. o rozpočtových pravidlách územnej samosprávy a o zmene a doplnení niektorých zákonov v znení neskorších predpisov v sume 4 440,00 EUR

- c) nevyčerpané prostriedky **zo ŠR** účelovo určené na **bežné výdavky** poskytnuté v predchádzajúcom rozpočtovom roku v sume 47 140,00 EUR, a to na príspevok na ubytovanie UA
- d) nevyčerpané prostriedky **zo ŠR** účelovo určené na **bežné výdavky** USPVaR poskytnuté v predchádzajúcom rozpočtovom roku v sume 33 468,60 EUR
- e) nevyčerpané prostriedky z predchádzajúcich rokov na **bežné výdavky** školského stravovania na stravné a réžiu v sume 61 524,25 EUR
- f) nevyčerpané prostriedky **zo sociálneho fondu** podľa zákona č.152/1994 Z.z. o sociálnom fonde v sume 1 907,35 EUR
- g) nevyčerpané prostriedky **z účelovo určených darov** na finančnú zbierku na kostol sv. Rozálie ako prírastok do peňažného Fondu na výstavbu a obnovu pamiatok, pamätníkov a pamätihodností na území mestskej časti Bratislava-Lamač v sume 1 219,00 EUR

V zmysle zákona č. 447/2015 Z. z. o miestnom poplatku a v znení zákona č. 375/2016 Z. z., ktorým sa menil a dopĺňal zákon č. 447/2015 Z. z. o miestnom poplatku za rozvoj a o zmene a doplnení niektorých zákonov, bol prijatý poplatok za rozvoj v roku 2023 vo výške 436 416,66 EUR, pričom odvod HI. mestu SR BA predstavoval v roku 2023 sumu 80 763,74 EUR. Suma upravujúca výsledok rozpočtového hospodárenia o nevyčerpaný zostatok poplatku za rozvoj za rok 2023 činní 355 652,92 EUR.

Poplatok za rozvoj z predchádzajúcich období bol v roku 2023 zapojený do rozpočtu vo výške 430 000,00 EUR, pričom čiastka čerpaného poplatku za rozvoj na kapitálové výdavky činila sumu 401 035,97 EUR tzn. že bola plne krytá poplatkom za rozvoj z predchádzajúcich rokov.

Zostatok zapojených a nepoužitých finančných príjmov vo výške 358 265,14 EUR sa vracia do fondov mestskej časti Bratislava-Lamač nasledovne:

- a) suma 28 964,03 EUR na analytický účet mestskej časti Bratislava-Lamač evidovaný ako prostriedky poplatku za rozvoj z predchádzajúcich období
- b) suma 20 000,00 EUR na analytický účet mestskej časti Bratislava-Lamač evidovaný ako prostriedky z vyhradeného parkovania z predchádzajúcich období
- c) suma 309 301,11 EUR do rezervného fondu mestskej časti Bratislava-Lamač

## 6.2. Rozpočet na roky 2023 - 2026

	Skutočnosť k 31.12.2023	Rozpočet na rok 2024	Rozpočet na rok 2025	Rozpočet na rok 2026
<b>Príjmy celkom</b>	<b>11 899 400,08</b>	<b>10 702 964,00</b>	<b>6 886 938,00</b>	<b>6 886 938,00</b>
z toho :				
Bežné príjmy	7 228 661,81	8 765 964,00	6 461 938,00	6 461 938,00
Kapitálové príjmy	3 206 634,33	310 000,00	310 000,00	310 000,00
Finančné príjmy	1 464 103,94	1 627 000,00	115 000,00	115 000,00

	Skutočnosť k 31.12.2023	Rozpočet na rok 2024	Rozpočet na rok 2025	Rozpočet na rok 2026
<b>Výdavky celkom</b>	<b>10 947 508,15</b>	<b>10 702 082,00</b>	<b>6 883 456,00</b>	<b>6 883 956,00</b>
z toho :				
Bežné výdavky	6 050 521,89	7 241 787,00	6 268 456,00	6 268 956,00
Kapitálové výdavky	4 815 101,90	3 330 295,00	485 000,00	485 000,00
Finančné výdavky	81 884,36	130 000,00	130 000,00	130 000,00

## 7. Informácia o vývoji z pohľadu účtovníctva za konsolidovaný celok

### 7.1. Majetok

Názov	ZS k 1.1.2023 v EUR	KZ k 31.12.2023 v EUR
<b>Majetok spolu</b>	<b>17 767 249,57</b>	<b>23 899 793,50</b>
<b>Neobežný majetok spolu</b>	<b>15 699 771,79</b>	21 282 013,39
z toho :		
Dlhodobý nehmotný majetok	89 429,69	102 516,69
Dlhodobý hmotný majetok	15 610 342,10	21 179 496,70
Dlhodobý finančný majetok	0,00	0,00
<b>Obežný majetok spolu</b>	<b>2 058 299,11</b>	2 583 315,40
z toho :		
Zásoby	1 525,34	163,21
Zúčtovanie medzi subjektami VS	0,00	0,00
Dlhodobé pohľadávky	0,00	0,00
Krátkodobé pohľadávky	146 270,06	335 997,03
Finančné účty	1 910 503,71	2 247 155,16
Poskytnuté návratné fin. výpomoci dlh.	0,00	0,00 €
Poskytnuté návratné fin. výpomoci krát.	0,00	0,00 €
<b>Časové rozlíšenie</b>	<b>9 178,67</b>	<b>34 464,71</b>

### 7.2. Zdroje krytia

Názov	ZS k 1.1.2023 v EUR	KZ k 31.12.2023 v EUR
<b>Vlastné imanie a záväzky spolu</b>	<b>17 767 249,57</b>	<b>23 899 793, 50</b>
<b>Vlastné imanie</b>	<b>15 703 868,31</b>	17 427 211,59
z toho :		
Oceňovacie rozdiely	0,00	0,00
Fondy	0,00	0,00
Výsledok hospodárenia	15 703 868,31	17 427 211,59
<b>Záväzky</b>	<b>1 317 723,34</b>	2 593 113,93
z toho :		
Rezervy	53 534,62	54 973,21
Zúčtovanie medzi subjektami VS	83 132,99	162 768,60
Dlhodobé záväzky	52 502,41	50 677,70
Krátkodobé záväzky	440 309,67	652 308,13
Bankové úvery a výpomoci	688 243,65	1 672 386,29
<b>Časové rozlíšenie</b>	<b>745 657,92</b>	<b>3 879 467,98</b>

## Analýza významných položiek z účtovnej závierky

042	Majetok	75 660,00 4 547 749,87 41 236,34 8 999,00 9 997,97 11 379,60	Motorové vozidlo pre KSL Rozšírenie kapacít ZŠ Rozšírenie výdajne ŠJ Žací stroj pre KSL Chladiaca technika ŠJ Rekonštrukcia kotolne Zlatohorská
318	Pohľadávky	311 500,5	
319		3 764,71	
378		-1 520,84	
321	Závazky	58 870,49	Dodávatelia
331		71 790,26	Mzdové náklady
336		43 819,67	
342		9 369,82	
379		9 537,38	
345		2 075,82	
461	Úvery	102 119,97 437 400,00 545 321,06 75 660,00	Prima banka VUB SLSP – KTK SLSP - inv. úver

## Stav úverov a návratných finančných výpomocí (NFV) k 31.12.2023

Veriteľ	Účel	Výška poskytnutého úveru/NFV	Ročná splátka istiny za rok 2023	Ročná splátka úrokov za rok 2023	Zostatok úveru (istiny) k 31.12.2023	Rok splatnosti
PRIMA BANKA, a.s.	Financovanie stavby nájomných bytov nadstavbou - Heyrovského 2	232 357,43 €	6.207,80 €	5.451,12 €	102.119,97 €	2035
Všeobecná úverová banka, a.s.	Financovanie rekonštrukcie centrálnej zóny Malokarpatské námestie	583 597,27 €	62.520,00 €	16.049,67 €	437.400,00 €	2030
Ministerstvo financií SR	Návratná finančná výpomoc na výkon samosprávnych pôsobností (covid-19)	70 213,00 €	0,00 €	0,00 €	0 €	2027 Odpustené (rozhodnutím vlády)

Veriteľ	Účel	Výška poskytnutého úveru/NFV	Čerpanie výška k 31.12.2023	Výška splátok k 31.12.2023	Deň konečnej splatnosti
Slovenská sporiteľňa, a.s.	Zabezpečenie financovania časového preklopenia výdavkov investičných aktivít súvisiacich so zmluvnou dokumentáciou o poskytovaní	1 000 000,00 €		545 321,06 € 18.613,99 €	2025 Meniaca sa v závislosti od čerpania KTK

	nenávratných finančných prostriedkov zo štátneho rozpočtu a Európskych štrukturálnych a investičných fondov				
Slovenská sporiteľňa, a.s.	Investičný úver	1 000 000,00 €	75.660 €	Pri investičnom úvere podľa splátkového kalendára je splácanie istiny nastavené až od roku 2025. Dovtedy sa platia len úroky. 189,53 €	2027 Čerpané – komunálne vozidlo

V roku 2020 bola prijatá návratná finančná výpomoc z MF SR zo štátnych finančných aktív na výkon samosprávnych funkcií z dôvodu kompenzácie výpadku dane z príjmov FO v roku 2020 v dôsledku pandémie ochorenia COVID-19 v sume 70 213 EUR schválená miestnym zastupiteľstvom dňa 01.10.2020 uznesením č.69/2020/VIII. Prvá splátka bola stanovená vo výške 17 553 EUR v roku 2024 a posledná splátka v roku 2027. Rozhodnutím vlády Slovenskej republiky a schválením uznesenia vlády Slovenskej republiky č. 459 z 13. septembra 2023 Ministerstvo financií Slovenskej republiky odpustilo uvedenú pohľadávku návratnej finančnej výpomoci štátu.

## 8. Hospodársky výsledok za 2023 - vývoj nákladov a výnosov za konsolidovaný celok

Názov	Skutočnosť k 31.12.2022	Skutočnosť k 31.12.2023
<b>Náklady</b>	<b>6 856 102,30</b>	<b>6 921 146,55</b>
50 – Spotrebované nákupy	953 222,34	871 291,87
51 – Služby	724 513,62	802 268,23
52 – Osobné náklady	4 669 162,31	4 646 156,16
53 – Dane a poplatky	42 159,09	86 952,27
54 – Ostatné náklady na prevádzkovú činnosť	84 368,85	35 555,76
55 – Odpisy, rezervy a OP z prevádzkovej a finančnej činnosti a zúčtovanie časového rozlíšenia	328 259,02	428 433,36
56 – Finančné náklady	49 837,47	47 456,30
57 – Mimoriadne náklady	0,00	0,00
58 – Náklady na transfery a náklady z odvodov príjmov	4 579,60	3 032,60
59 – Dane z príjmov	0,00	0,00
<b>Výnosy</b>	<b>6 689 256,35</b>	<b>10 050 885,31</b>
60 – Tržby za vlastné výkony a tovar	512 482,57	466 580,42
61 – Zmena stavu vnútroorganizačných služieb	0,00	0,00
62 – Aktivácia	0,00	0,00
63 – Daňové a colné výnosy a výnosy z poplatkov	2 803 360,68	3 532 806,45

64 – Ostatné výnosy	314 776,50	525 378,42
65 – Zúčtovanie rezerv a OP z prevádzkovej a finančnej činnosti a zúčtovanie časového rozlíšenia	4 263,73	49 375,82
66 – Finančné výnosy	111,75	754,32
67 – Mimoriadne výnosy	0,00	0,00
69 – Výnosy z transferov a rozpočtových príjmov v obciach, VÚC a v RO a PO zriadených obcou alebo VÚC	3 054 261,12	5 475 989,88
<b>Hospodársky výsledok /+ kladný HV, - záporný HV/</b>	<b>-166 845,95</b>	<b>3 129 738,76</b>

## 9. Ostatné dôležité informácie

### 9.1. Prijaté granty a transfery

Poskytovateľ - 1 -	Účelové určenie grantu, transferu uviesť : školstvo, matrika, .... - bežné výdavky - kapitálové výdavky - 2 -	Suma poskytnutých finančných prostriedkov v EUR - 3 -
Hlavné mesto SR	ZŠ – prenesený výkon	1 498 720,00
Hlavné mesto SR	ZŠ – vzdelávacie poukazy	15 366,00
Hlavné mesto SR	ZŠ – odchodné	1 715,00
Hlavné mesto SR	ZŠ – asistent učiteľa	8 626,00
Hlavné mesto SR	ZŠ – príspevok na učebnice	14 609,00
Hlavné mesto SR	ZŠ - škola v prírode	7 800,00
Hlavné mesto SR	ZŠ – príspevok na lyžiarsky výcvik	10 050,00
Hlavné mesto SR	ZŠ – príspevok na školského dig. koordinátora	5 100,00
Hlavné mesto SR	ZŠ – eur. norm. UA	104 548,00
Hlavné mesto SR	ZŠ – digitálna transformácia	9 320,00
Hlavné mesto SR	MŠ – príspevok na predškolákov	52 391,00
Hlavné mesto SR	MŠ - Projekt Čítame pre radosť	3 000,00
NIVAM	ZŠ – špeciálny pedagóg	107 495,82
Hlavné mesto SR	ŽP – ochrana prírody a krajiny – prenes. výkon	622,63
Ministerstvo dopravy SR	Stavebný úrad – prenesený výkon	11 771,11
Ministerstvo dopravy SR	Špeciálny stavebný úrad – prenes. výkon	1 010,03
Ministerstvo vnútra SR	Register adries a ohlasovňa pobytov – prenesený výkon	2 598,33
Ministerstvo vnútra SR	Civilná ochrana – prenesený výkon	337,93
Ministerstvo vnútra SR	Voľby 2023	6 035,86
Ministerstvo vnútra SR	Príspevok za ubytovanie UA	435 970,00
Ministerstvo vnútra SR	Záchranne práce v súvislosti s UA	14 500,00
Ministerstvo práce, sociálnych vecí a rodiny SR	Projekt Pomáhame slabým - OS	24 800,00
Ministerstvo investícií, regionálneho rozvoja a informatizácie SR	NFP - Riešenie migračných výziev v Mestskej časti Bratislava - Lamač	429 000,00

Ministerstvo práce, sociálnych vecí a rodiny SR	Stabilizačný príspevok - OS	6 000,00
Implea - MPSVaR	Pomoc osobám z Ukrajiny pri ich vstupe a integrácii na území SR - samospráva	33 774,13
Ministerstvo hospodárstva SR	Kompenzácia cien energií	80,70
ÚPSVaR	Dotácia na stravu	131 535,00
ÚPSVaR	Prídavok na dieťa	150,00
Ministerstvo investícií, regionálneho rozvoja a informatizácie SR	NFP- Projekt rozšírenia kapacít základnej školy	3 188 261,31

### Popis najvýznamnejších prijatých grantov a transferov:

Prijaté granty a transfery boli účelovo určené na bežné výdavky a boli použité v súlade s ich účelom.

V roku 2023 mestská časť prijala nasledovné bežné granty a transfery v súvislosti s vojenským konfliktom na Ukrajine:

#### - Príspevok za ubytovanie

Poskytovanie príspevku za ubytovanie osôb s udelených štatútom dočasného útočiska vyplácajú ubytovateľom samosprávy z prostriedkov poukázaných z ministerstva vnútra. V roku 2023 mestská časť obdržala finančné prostriedky z Ministerstva vnútra SR v súvislosti s vojenským konfliktom na Ukrajine vo výške 435 970,00 €, ktoré boli v plnej výške vyplatené oprávneným osobám za poskytnutie ubytovania ľuďom utekajúcim pred vojnovým konfliktom na Ukrajine.

#### - Iné príspevky

Poskytovateľ dotácie	Suma v EUR	Účel
Ministerstvo práce, sociálnych vecí a rodiny SR	24 800,00	Projekt Pomáhame slabým - OS
ÚPSVaR	131 535,00	Dotácia na stravu
Ministerstvo investícií, regionálneho rozvoja a informatizácie SR	429 000,00	NFP - Riešenie migračných výziev v Mestskej časti Bratislava - Lamač

Mestská časť prijala v rámci kapitálových grantov a transferov nenávratný finančný príspevok v súvislosti s investičným projektom nadstavby Základnej školy Malokarpatské námestie 1:

Ministerstvo investícií, regionálneho rozvoja a informatizácie SR	3 188 261,31	NFP- Projekt rozšírenia kapacít základnej školy
---	--------------	---

### 9.2. Poskytnuté dotácie

Mestská časť v roku 2023 poskytla dotácie v súlade so Všeobecne záväzným nariadením mestskej časti Bratislava – Lamač číslo 3/2020 zo dňa 29.10.2020 o podmienkach poskytovania dotácií z rozpočtu mestskej časti Bratislava - Lamač, právnickým osobám a fyzickým osobám - podnikateľom, ktorí majú sídlo, adresu sídla prevádzkarne alebo trvalý

pobyt na území mestskej časti, alebo ktorí pôsobia, vykonávajú činnosť na území mestskej časti, alebo poskytujú služby obyvateľom mestskej časti na podporu všeobecne prospešných služieb, všeobecne prospešných alebo verejnoprospešných účelov, na podporu podnikania a zamestnanosti.

<b>Príjemca dotácie a účelové určenie dotácie</b>	<b>Suma poskytnutých finančných prostriedkov</b>	<b>Suma skutočne použitých finančných prostriedkov</b>	<b>Rozdiel (stí.2 - stí.3 )</b>
<b>- bežné výdavky 9 príjemcov</b> <b>- kapitálové výdavky 0 príjemcov</b>			
Atletika JOJO Lamač	2 500,00	2 500,00	0,00
Fubalový klub Lamač	15 000,00	15 000,00	0,00
B – S 13/ Stoh	1 700,00	1 700,00	0,00
GOJU KAI KARATE Bratislava	1 500,00	1 500,00	0,00
Intervenčné centrum	4 500,00	4 500,00	0,00
Sportinsitute	2 800,00	2 800,00	0,00
Miestna organizácia JDS BA - Lamač	1 000,00	1 000,00	0,00

### 9.3. Významné investičné akcie v roku 2023

#### **Rozbor významných položiek kapitálového rozpočtu:**

Správa budov využívaných samosprávou

Z rozpočtovaných 10 000,00 EUR bolo skutočne vyčerpané k 31.12.2023 v sume 9 997,97 EUR, čo predstavuje 99,98 % čerpanie.

Hlavná aktivita:

- Výdavky spojené s nákupom klimatizačných jednotiek

Výdavky na vozový a technologický park

Z rozpočtovaných 84 000,00 EUR bolo skutočne vyčerpané k 31.12.2023 v sume 84 659,00 EUR, čo predstavuje 100,78 % čerpanie.

Hlavná aktivita:

- Zakúpenie nového technického vybavenia za účelom údržby verejných priestranstiev

Výdavky na informačný systém

Z rozpočtovaných 7 700,00 EUR bolo skutočne vyčerpané k 31.12.2023 v sume 7 464,00 EUR, čo predstavuje 96,94 % čerpanie.

Hlavná aktivita:

- Zakúpenie licencií a mzdového informačného systému

Územné plánovanie a urbanistické štúdie

Z rozpočtovaných 5 000,00 EUR bolo skutočne vyčerpané k 31.12.2023 v sume 4 680,00 EUR, čo predstavuje 93,60 % čerpanie.

Hlavná aktivita:

- Projekčné práce v súvislosti procesom prípravy územného plánu Bratislava Lamač – Zečák

PD – životné prostredie

Z rozpočtovaných 6 600,00 EUR bolo skutočne vyčerpané k 31.12.2023 v sume 6 540,00 EUR, čo predstavuje 99,09 % čerpanie.

Hlavná aktivita:

- Projekčné práce v súvislosti s projektom vegetačných úprav Studenohorskej ulice

#### PD - investičné aktivity

Z rozpočtovaných 55 000,00 EUR bolo skutočne vyčerpané k 31.12.2023 v sume 19 805,00 EUR, čo predstavuje 36,01 % čerpanie.

Hlavná aktivita:

- Projekčné práce a podporné činnosti v súvislosti s projektom rozšírenia kapacít základnej školy

#### Projekt nadstavba ZŠ - rozšírenie kapacít

Z rozpočtovaných 5 844 262,00 EUR bolo skutočne vyčerpané k 31.12.2023 v sume 4 553 179,73 EUR, čo predstavuje 77,91 % čerpanie.

Hlavná aktivita:

- Projekt rozšírenia kapacít základnej školy; rozpočtovaná čiastka zahŕňala NFP z OP IROP - MIRRI

#### Budova Zlatohorská

Z rozpočtovaných 11 500,00 EUR bolo skutočne vyčerpané k 31.12.2023 v sume 11 379,60 EUR, čo predstavuje 98,95 % čerpanie.

Hlavná aktivita:

- Plynové kotle s príslušenstvom

#### Projekt Kino Lamač

Z rozpočtovaných 12 000,00 EUR bolo skutočne vyčerpané k 31.12.2023 v sume 6 859,60 EUR, čo predstavuje 57,16 % čerpanie.

Hlavná aktivita:

- Rekonštrukcia interiéru nebytových priestorov

#### Projekt športoviská

Z rozpočtovaných 34 350,00 EUR bolo skutočne vyčerpané k 31.12.2023 v sume 4 015,38 EUR, čo predstavuje 11,69 % čerpanie.

Hlavná aktivita:

- Skate prvky umiestnené v areály základnej školy – voľnočasový areál; rozpočtovaná čiastka zahŕňala možnosť získania finančnej dotácie

#### Detské ihriská

Z rozpočtovaných 12 066,00 EUR bolo skutočne vyčerpané k 31.12.2023 v sume 9 524,04 EUR, čo predstavuje 78,93 % čerpanie.

Hlavná aktivita:

- Revitalizácia detských ihrísk

#### Projekt venčovisko

Z rozpočtovaných 2 000,00 EUR bolo skutočne vyčerpané k 31.12.2023 v sume 1 034,97 EUR, čo predstavuje 51,75 % čerpanie.

Hlavná aktivita:

- Venčovisko vo vnútrobloku Bakošova/Na barine

#### Doprava spomaľovače

Z rozpočtovaných 15 000,00 EUR bolo skutočne vyčerpané k 31.12.2023 v sume 1 638,00 EUR, čo predstavuje 10,92 % čerpanie.

Hlavná aktivita:

- Opatrenia na úseku dopravy

#### Výstavba a prevádzka zberných miest

Z rozpočtovaných 20 000,00 EUR bolo skutočne vyčerpané k 31.12.2023 v sume 5 153,82 EUR, čo predstavuje 25,77 % čerpanie.

Hlavná aktivita:

- Budovanie kontajnerových stojísk

Kamerový systém

Z rozpočtovaných 3 600,00 EUR bolo skutočne vyčerpané k 31.12.2023 v sume 3 750,64 EUR, čo predstavuje 104,18 % čerpanie.

Hlavná aktivita:

- Rozšírenie kamerového systému na území mestskej časti

Školská jedáleň

Z rozpočtovaných 16 650,00 EUR bolo skutočne vyčerpané k 31.12.2023 v sume 14 581,08 EUR, čo predstavuje 87,57 % čerpanie.

Hlavná aktivita:

### **Rozpočtové organizácie s právnou subjektivitou zriadené Mestskou časťou Bratislava-Lamač**

Materská škola s právnou subjektivitou – 0,00 EUR

Základná škola s právnou subjektivitou – 0,00 EUR

#### **9.4. Predpokladaný budúci vývoj činnosti**

Predpokladané investičné akcie realizované v budúcich rokoch:

#### **Mestská časť Bratislava - Lamač**

- Modernizácia Základnej školy, Malokarpatské námestie 1, Bratislava
- Zlepšenie infraštruktúry
- Nákup prevádzkových strojov a prístrojov
- Inovácia informačného systému
- Postupná revitalizácia detských ihrísk
- Projektové dokumentácie a štúdie

### **Rozpočtové organizácie s právnou subjektivitou zriadené Mestskou časťou Bratislava-Lamač**

Základná škola s právnou subjektivitou

Materská škola s právnou subjektivitou

Určujú sa podľa priorít rozpočtových organizácií na základe požiadaviek štatutárov RO.

#### **9.5. Udalosti osobitného významu po skončení účtovného obdobia**

Mestská časť nezaznamenala žiadnu udalosť osobitného významu po skončení účtovného obdobia.

#### **9.6. Významné riziká a neistoty, ktorým je účtovná jednotka vystavená**

Mestská časť neeviduje v danom roku riziká a neistoty významného charakteru, ktorými by bola samospráva ohrozená.

Vypracovala: Bc. Katarína Šrobárová, odborný referent Referátu účtovníctva a rozpočtu

Predkladá: Mgr. Michaela Kövári Mrázová, prednostka úradu

Schválil: **Igor Polakovič v. r., starosta**

V Bratislave, dňa 26.11.2024

## 10. Prílohy

- Konsolidovaná účtovná závierka: Konsolidovaná Súvaha, Konsolidovaný Výkaz ziskov a strát, Poznámky konsolidovanej účtovnej závierky
- Výrok audítora ku konsolidovanej účtovnej závierke