

SPRÁVA NEZÁVISLÉHO AUDÍTORA

ku konsolidovanej účtovnej závierke a konsolidovanej výročnej správe

**Spoločníkom a konateľom spoločnosti
MIKONA s.r.o., Trenčianska 452, 020 01 Púchov
IČO: 31570364**

I. Správa z auditu konsolidovanej účtovnej závierky

Názor

Uskutočnili sme audit konsolidovanej účtovnej závierky spoločnosti MIKONA s.r.o. so sídlom v Púchove a jej dcérskych spoločností („skupina“), ktorá obsahuje konsolidovaný výkaz o finančnej situácii k 31. decembru 2023, konsolidovaný výkaz komplexného výsledku, konsolidovaný výkaz zmien vlastného imania, konsolidovaný výkaz peňažných tokov za rok končiaci sa k uvedenému dátumu, a poznámky, ktoré obsahujú súhrn významných účtovných zásad a účtovných metód.

Podľa nášho názoru, priložená konsolidovaná účtovná závierka poskytuje pravdivý a verný obraz konsolidovanej finančnej situácie skupiny k 31. decembru 2023, konsolidovaného výsledku jej hospodárenia a konsolidovaných peňažných tokov za rok končiaci sa k uvedenému dátumu podľa Medzinárodných štandardov finančného výkazníctva (IFRS) v znení prijatom Európskou úniou.

Základ pre názor

Audit sme vykonali podľa medzinárodných audítorských štandardov (International Standards on Auditing, ISA). Naša zodpovednosť podľa týchto štandardov je uvedená v odseku Zodpovednosť audítora za audit konsolidovanej účtovnej závierky. Od skupiny sme nezávislí podľa ustanovení zákona č. 423/2015 o štatutárnom audite a o zmene a doplnení zákona č. 431/2002 Z. z. o účtovníctve v znení neskorších predpisov (ďalej len „zákon o štatutárnom audite“) týkajúcich sa etiky, vrátane Etického kódexu audítora, relevantných pre náš audit konsolidovanej účtovnej závierky a splnili sme aj ostatné požiadavky týchto ustanovení týkajúcich sa etiky. Sme presvedčení, že audítorské dôkazy, ktoré sme získali, poskytujú dostatočný a vhodný základ pre náš názor.

Zodpovednosť štatutárneho orgánu a osôb poverených spravovaním za konsolidovanú účtovnú závierku

Štatutárny orgán je zodpovedný za zostavenie a vernú prezentáciu tejto konsolidovanej účtovnej závierky podľa Medzinárodných štandardov finančného výkazníctva (IFRS) v znení prijatom Európskou úniou a za tie interné kontroly, ktoré považuje za potrebné na zostavenie konsolidovanej účtovnej závierky, ktorá neobsahuje významné nesprávnosti, či už v dôsledku podvodu alebo chyby.

Pri zostavovaní konsolidovanej účtovnej závierky je štatutárny orgán zodpovedný za zhodnotenie schopnosti skupiny nepretržite pokračovať vo svojej činnosti, za opísanie skutočností týkajúcich sa nepretržitého pokračovania v činnosti, ak je to potrebné, a za použitia predpokladu nepretržitého pokračovania v činnosti v účtovníctve, ibaže

by mal v úmysle skupinu zlikvidovať alebo ukončiť jej činnosť, alebo by nemal inú realistickú možnosť než tak urobiť. Osoby poverené spravovaním sú zodpovedné za dohľad nad procesom finančného výkazníctva spoločnosti MIKONA s.r.o. a celej skupiny.

Zodpovednosť audítora za audit konsolidovanej účtovnej závierky

Našou zodpovednosťou je získať primerané uistenie, či konsolidovaná účtovná závierka ako celok neobsahuje významné nesprávnosti, či už v dôsledku podvodu alebo chyby, a vydať správu audítora, vrátane názoru. Primerané uistenie je uistenie vysokého stupňa, ale nie je zárukou toho, že audit vykonaný podľa medzinárodných audítorských štandardov vždy odhalí významné nesprávnosti, ak také existujú. Nesprávnosti môžu vzniknúť v dôsledku podvodu alebo chyby a za významné sa považujú vtedy, ak by sa dalo odôvodnene očakávať, že jednotlivito alebo v súhrne by mohli ovplyvniť ekonomické rozhodnutia používateľov, uskutočnené na základe tejto konsolidovanej účtovnej závierky.

V rámci auditu uskutočneného podľa medzinárodných audítorských štandardov, počas celého auditu uplatňujeme odborný úsudok a zachováваме profesionálny skepticizmus. Okrem toho:

- Identifikujeme a posudzujeme riziká významnej nesprávnosti konsolidovanej účtovnej závierky, či už v dôsledku podvodu alebo chyby, navrhujeme a uskutočňujeme audítorské postupy reagujúce na tieto riziká a získavame audítorské dôkazy, ktoré sú dostatočné a vhodné na poskytnutie základu pre náš názor. Riziko neodhalenia významnej nesprávnosti v dôsledku podvodu je vyššie ako toto riziko v dôsledku chyby, pretože podvod môže zahŕňať tajnú dohodu, falšovanie, úmyselné vynechanie, nepravdivé vyhlásenie alebo obídienie internej kontroly.
- Oboznamujeme sa s internými kontrolami relevantnými pre audit, aby sme mohli navrhnúť audítorské postupy vhodné za daných okolností, ale nie za účelom vyjadrenia názoru na efektívnosť interných kontrol skupiny.
- Hodnotíme vhodnosť použitých účtovných zásad a účtovných metód a primeranosť účtovných odhadov a uvedenie s nimi súvisiacich informácií, uskutočnené štatutárnym orgánom.
- Robíme záver o tom, či štatutárny orgán vhodne v účtovníctve používa predpoklad nepretržitého pokračovania v činnosti a na základe získaných audítorských dôkazov záver o tom, či existuje významná neistota v súvislosti s udalosťami alebo okolnosťami, ktoré by mohli významne spochybníť schopnosť skupiny nepretržite pokračovať v činnosti. Ak dospejeme k záveru, že významná neistota existuje, sme povinní upozorniť v našej správe audítora na súvisiace informácie uvedené v konsolidovanej účtovnej závierke alebo, ak sú tieto informácie nedostatočné, modifikovať náš názor. Naše závery vychádzajú z audítorských dôkazov získaných do dátumu vydania našej správy audítora. Budúce udalosti alebo okolnosti však môžu spôsobiť, že skupina prestane pokračovať v nepretržitej činnosti.
- Hodnotíme celkovú prezentáciu, štruktúru a obsah konsolidovanej účtovnej závierky vrátane informácií v nej uvedených, ako aj to, či konsolidovaná účtovná závierka zachytáva uskutočnené transakcie a udalosti spôsobom, ktorý vedie k ich vernému zobrazeniu.

- Získavame dostatočné a vhodné audítorské dôkazy o finančných údajoch účtovných jednotiek alebo ich obchodných aktivitách v rámci skupiny pre účely vyjadrenia názoru na konsolidovanú účtovnú závierku. Zodpovedáme za vedenie, kontrolu a realizáciu auditu skupiny. Ostávame výhradne zodpovední za náš názor audítora.
- S osobami poverenými spravovaním komunikujeme okrem iného o plánovanom rozsahu a harmonograme auditu a o významných zisteniach auditu, vrátane všetkých významných nedostatkov internej kontroly, ktoré počas nášho auditu zistíme.

II. Správa k ďalším požiadavkám zákonov a iných právnych predpisov

Správa k informáciám, ktoré sa uvádzajú v konsolidovanej výročnej správe

Štatutárny orgán je zodpovedný za informácie uvedené v konsolidovanej výročnej správe, zostavenej podľa požiadaviek zákona o účtovníctve. Náš vyššie uvedený názor na konsolidovanú účtovnú závierku sa nevzťahuje na iné informácie v konsolidovanej výročnej správe.

V súvislosti s auditom konsolidovanej účtovnej závierky je našou zodpovednosťou oboznámenie sa s informáciami uvedenými v konsolidovanej výročnej správe a posúdenie, či tieto informácie nie sú vo významnom nesúlade s auditovanou konsolidovanou účtovnou závierkou alebo našimi poznatkami, ktoré sme získali počas auditu konsolidovanej účtovnej závierky, alebo sa inak zdajú byť významne nesprávne.

Posúdili sme, či konsolidovaná výročná správa Spoločnosti obsahuje informácie, ktorých uvedenie vyžaduje zákon o účtovníctve. Na základe prác vykonaných počas auditu konsolidovanej účtovnej závierky, podľa nášho názoru:

- informácie uvedené v konsolidovanej výročnej správe zostavenej za rok 2023 sú v súlade s konsolidovanou účtovnou závierkou za daný rok,
- konsolidovaná výročná správa obsahuje informácie podľa zákona o účtovníctve.

Okrem toho, na základe našich poznatkov o účtovnej jednotke a situácii v nej, ktoré sme získali počas auditu konsolidovanej účtovnej závierky, sme povinní uviesť, či sme zistili významné nesprávnosti v konsolidovanej výročnej správe, ktorú sme obdržali pred dátumom vydania tejto správy audítora. V tejto súvislosti neexistujú zistenia, ktoré by sme mali uviesť.

V Trenčíne, dňa 13.12.2024

D.E.A. Consult Trenčín, s.r.o.
Rozmarínova 211/3, 911 01 Trenčín
Licencia č. 113 SKAU

Ing. Daniela Štefancová, štatutárny audítor, licencia č. 20 SKAU



VÝKAZ VYBRANÝCH ÚDAJOV

z konsolidovanej účtovnej závierky podľa § 22 zákona
zostavenej k 31.12.2023

v celých eurách tisícoch eur miliónoch eur *)

Za účtovné obdobie od mesiac rok do mesiac rok
0 1 2 0 2 3 1 2 2 0 2 3

Bezprostredne predchádzajúce účtovné obdobie od mesiac rok do mesiac rok
0 1 2 0 2 2 1 2 2 0 2 2

Dátum vzniku účtovnej jednotky
1 5 0 9 1 9 9 2

účtovná závierka:*)
 - riadna
 - mimoriadna

účtovná závierka:*)
 - zostavená

IČO
3 1 5 7 0 3 6 4

DIČ
2 0 2 0 4 4 1 3 0 2

Kód SK NACE
4 5 . 3 2 . 0

Obchodné meno (názov) účtovnej jednotky

M I K O N A s . r . o .

Sídlo účtovnej jednotky

Ulica

T R E N Č I A N S K A

Číslo

4 5 2

PSČ

0 2 0 0 1

Názov obce

P U C H O V

Smerové číslo telefónu

0 4 2 / 4 3 0 7 8 1 1

Číslo faxu

/

E-mailová adresa

M I K O N A @ M I K O N A . S K

Zostavený dňa:

13. 12. 2024

Podpisový záznam osoby zodpovednej
za zostavenie výkazu vybraných údajov:

[Podpis]

Podpisový záznam člena štatutárneho orgánu
účtovnej jednotky:

[Podpis]

*) Vyznačuje sa krížikom

Časť I.: Vybrané údaje z výkazu o finančnej situácii

Tabuľka č. 1: Prehľad o štruktúre majetku, vlastného imania a záväzkov

Označenie	Názov položky	Číslo riadku	Bežné účtovné obdobie 2023	Bezprostredne predchádzajúce účtovné obdobie 2022
a	b	c	1	2
	SPOLU MAJETOK (r. 02 + r. 09)	1	40 222 958	33 492 509
A.	Neobežný majetok (r. 03 + r. 04 + r. 05 + r. 07 + r. 08)	2	11 733 809	10 277 092
A. I.	Dlhodobý nehmotný majetok	3	- 2 607 912	- 3 429 124
A. II.	Dlhodobý hmotný majetok	4	13 470 806	13 591 792
A. III.	Dlhodobý finančný majetok, z toho:	5	870 915	114 424
A. III.1	Podiely v prepojených účtovných jednotkách	6	-	-
A. III.2	Goodwill	7	870 915	114 424
A. IV.	Ostatný majetok	8	-	-
A. V.	Odložená daňová pohľadávka	9	-	-
B.	Obežný majetok (r. 10 + r. 11 + r. 14)	10	28 489 150	23 215 416
B. I.	Zásoby	11	14 593 944	12 296 206
B. II.	Krátkodobý finančný majetok, z toho:	12	13 815 952	10 858 313
B. II. 1	Pohľadávky z obchodného styku a ostatné pohľadávky	13	4 838 969	4 902 800
B. II. 2	Peniaze a peňažné ekvivalenty	14	8 976 983	5 955 513
B. III.	Ostatný majetok	15	79 254	60 898
	SPOLU VLASTNÉ IMANIE A ZÁVÄZKY (r. 17 + r. 26)	16	40 222 958	33 492 509
C.	Vlastné imanie (r. 18 + r. 19 + r. 20 + r. 21 + r. 24 + r. 25)	17	29 440 499	26 371 855
C. I.	Základné imanie	18	100 000	100 000
C. II.	Kapitálové fondy	19	- 0	0
C. III.	Rezervné fondy a ostatné fondy tvorené zo zisku	20	10 000	10 000
C. IV.	Výsledok hospodárenia minulých rokov (r. 22 + r. 23)	21	26 447 701	24 151 968
C. IV. 1	Nerozdelený zisk minulých rokov	22	26 449 389	24 151 968
C. IV. 2	Neuhrazená strata minulých rokov	23	- 1 688	0
C. V.	Výsledok hospodárenia za účtovné obdobie po zdanení	24	2 882 799	2 109 886
C. VI.	Ostatné zložky vlastného imania	25	-	-
D.	Záväzky (r. 27 + r. 32 + r. 33)	26	10 782 459	7 120 654
D. I.	Dlhodobé záväzky, z toho:	27	825 945	590 741
D. I. 1	Záväzky z obchodného styku	28	-	-
D. I. 2	Úvery a pôžičky	29	238 837	287 154
D. I. 3	Rezervy	30	492 666	236 100
D. I. 4	Iné dlhodobé záväzky	31	94 442	67 487
D. II.	Odložený daňový záväzok	32	188 428	524 720
D. III.	Krátkodobé záväzky, z toho:	33	9 712 148	5 986 944
D. III. 1	Záväzky z obchodného styku	34	6 987 019	3 754 057
D. III. 2	Úvery a pôžičky	35	54 590	42 296
D. III. 3	Rezervy	36	591 821	389 646
D. III. 4	Iné krátkodobé záväzky	37	2 078 717	1 800 946
D. IV.	Ostatné pasíva	38	55 939	18 249

0

0

Konsolidovanú súvahu je potrebné čítať spolu s poznámkami, ktoré sú neoddeliteľnou súčasťou konsolidovanej účtovnej závierky.

Časť II.: Vybrané údaje z nákladov a výnosov a komplexného výsledku

Tabuľka č. 1: Prehľad o vybraných nákladoch a výnosoch a komplexnom výsledku

Názov položky	Číslo riadku	Bežné účtovné obdobie 2023	Bezprostredne predchádzajúce účtovné obdobie 2022
a	b	1	2
Výnosy z prevádzkovej činnosti celkom (r. 02 + r. 06)	01	93 472 607	74 272 940
Tržby celkom, z toho:	02	81 436 045	67 163 856
tržby z predaja tovaru	03	70 066 949	57 470 201
tržby z predaja vlastných výrobkov	04	742 241	638 165
tržby predaja služieb	05	10 626 854	9 055 490
Ostatné prevádzkové výnosy celkom, z toho:	06	12 036 563	7 109 084
tržby z predaja dlhodobého majetku a materiálu	07	1 054 401	1 592 077
Iné	08	10 982 161	5 517 007
Náklady na prevádzkovú činnosť celkom (r. 10 až r. 15)	09	89 875 866	70 948 572
Náklady vynaložené na obstaranie predaného tovaru	10	59 647 922	47 702 542
Spotreba materiálu a energie	11	1 952 704	1 570 665
Osobné náklady	12	10 422 342	8 402 719
Náklady na služby	13	4 754 711	4 251 774
Odpsý dlhodobého majetku	14	773 751	1 264 830
Ostatné prevádzkové náklady, z toho:	15	12 324 436	7 756 042
Náklady na predaj dlhodobého majetku a materiálu	16	854 067	1 153 287
Iné	17	11 470 369	6 602 756
Výsledok hospodárenia z prevádzkovej činnosti pred zdanením (+/-), (r. 01 - r. 09)	18	3 596 741	3 324 368
Finančné výnosy, z toho:	19	65 757	31 956
Výnosové úroky	20	44 457	4
Kurzové výnosy	21	21 300	31 952
Finančné náklady, z toho:	22	265 502	147 799
Nákladové úroky	23	33 622	39 571
Kurzové náklady	24	78 769	4 916
Iné	25	153 111	103 312
Výsledok hospodárenia z pokračujúcich činností pred zdanením (+/-), (r. 19 + r. 20 - r. 23)	26	3 396 997	3 208 525
Daň z príjmov	27	848 401	977 738
Odložená daň z príjmov	28	- 334 203	120 902
Výsledok hospodárenia z pokračujúcich činností po zdanení (+/-), (r. 26 - r. 27)	29	2 882 799	2 109 886

0

Konsolidovaný výkaz ziskov a strát je potrebné čítať spolu s poznámkami, ktoré sú neoddeliteľnou súčasťou konsolidovanej účtovnej závierky.

Konsolidovaný výkaz Cash-flow k 31.12.2023

Názov položky	číslo poznámky	Bežné účtovné obdobie 2023	Bezprostredne predchádzajúce účtovné obdobie 2022
a	b	1	2
Hospodársky výsledok pred zdanením		3 396 997 €	3 208 525 €
Odpisy dlhodobého majetku	6,7	773 751 €	1 264 830 €
Zmena stavu rezerv	10	458 742 €	343 984 €
Zmena stavu pohľadávok	3	63 831 €	- 1 538 097 €
Zmena stavu záväzkov	10	3 201 396 €	1 374 770 €
Zmena stavu ostatných pasív		37 690 €	120 983 €
Zmena stavu zásob	4	- 2 297 738 €	- 5 540 061 €
Úroky účtované do nákladov (saldo výnosové a nákladové)	16	- 10 835 €	39 567 €
Zmena stavu ostatných aktív		- 18 356 €	31 347 €
Zostatková cena predaného majetku a materiálu	6,7	854 067 €	1 153 287 €
Zaplatená daň z príjmu	17	- 514 198 €	- 1 098 640 €
Ostatné položky ovplyvňujúce CF		- €	4 410 €
Peňažné toky z prevádzkovej činnosti		5 945 345 €	- 635 095 €
Zmena v dlhodobom odpisovanom majetku	6,7	- 2 328 043 €	1 563 375 €
Zmena v dlhodobom finančnom majetku	8	- 756 491 €	- €
Peňažné toky z investičnej činnosti		- 3 084 534 €	1 563 375 €
Zmena stavu v bankových úveroch	12	- 36 023 €	- 31 199 €
Zaplatené úroky (saldo výnosové a nákladové)		10 835 €	- 39 567 €
Ostatné zmeny vlastného imania	13	185 847 €	- 1 201 458 €
Peňažné toky z finančných činností		160 660 €	- 1 272 223 €
Zmena stavu peňažných prostriedkov a ekvivalentov		3 021 470 €	- 343 944 €
Peňažné prostriedky a ekvivalenty na začiatku obdobia	2	5 955 513 €	6 299 456 €
Peňažné prostriedky a ekvivalenty na konci obdobia	2	8 976 983 €	5 955 513 €

0 € -

0 €

Konsolidovaný výkaz peňažných tokov je potrebné čítať spolu s poznámkami, ktoré sú neoddeliteľnou súčasťou konsolidovanej účtovnej závierky.

Konsolidovaný výkaz zmien vlastného imania k 31. decembru 2023 (v EUR)

	<i>stav k 1.1.2023</i>	<i>prírastok 2023</i>	<i>úbytok 2023</i>	<i>stav k 31.12.2023</i>
Základné imanie	100 000	0	0	100 000
zákonný rezervný fond	10 000	0	0	10 000
Kapitálové Fondy	0	0	0	0
fondy zo zisku	0	0	0	0
Oceňovacie rozdiely z precenenia	0	0	0	0
HV min. rokov	24 151 968	2 295 733	0	26 447 701
HV bežného roka	2 109 886	772 913	0	2 882 799
spolu vlastné imanie	26 371 854	3 068 646	0	29 440 500

Konsolidovaný výkaz zmien vlastného imania je potrebné čítať spolu s poznámkami, ktoré sú neoddeliteľnou súčasťou konsolidovanej účtovnej závierky.

späť

Časť III.a.: Ostatné vybrané údaje

Tabuľka č. 1: Prehľad o počte zamestnancov

Názov položky	Bežné účtovné obdobie (2023)	Bezprostredne predchádzajúce účtovné obdobie (2022)
Priemerný prepočítaný stav zamestnancov	367	352
Stav zamestnancov ku dňu, ku ktorému sa zostavuje účtovná závierka	372	352

Tabuľka č. 2

Názov položky	Bežné účtovné obdobie (2023)	Bezprostredne predchádzajúce účtovné obdobie (2022)
Prírastok dlhodobého hmotného majetku	-120 986	-405 004
Prírastok dlhodobého nehmotného majetku	821 212	-3 576 487

Časť III.b.: Ostatné vybrané údaje

Tabuľka č.1: Prehľad o štruktúre spoločníkov, akcionárov materskej účtovnej jednotky v bežnom účtovnom období

Spoločnici	Výška podielu na základnom imaní		Podiel na hlasovacích právach v %	Iný podiel na ostatných položkách VI ako na ZI v %
	absolútne	v %		
a	b	c	d	e
Ing. Crkoň Miroslav	57 000 €	57,00%	57,00%	57,00%
Crkoň Stanislav	6 500 €	6,50%	6,50%	6,50%
Crkoň Pavol	6 500 €	6,50%	6,50%	6,50%
Crkoň Július	6 500 €	6,50%	6,50%	6,50%
Crkoň Jozef	6 500 €	6,50%	6,50%	6,50%
Ing. Kryštof Miloslav	14 000 €	14,00%	14,00%	14,00%
Ing. Ďurta Stanislav	3 000 €	3,00%	3,00%	3,00%
Spolu	100 000 €	100,00%	100,00%	100,00%

Tabuľka č. 2: Prehľad o konsolidovanom celku, za ktorý materská účtovná jednotka zostavuje konsolidovanú účtovnú závierku

Obchodné meno a sídlo účtovnej jednotky v konsolidovanom celku	Druh vzťahu	Bežné účtovné obdobie		Bezprostredne predchádzajúce účtovné obdobie	
		Podiel na vlastnom imaní v %	Podiel na hlasovacích právach v %	Podiel na vlastnom imaní v %	Podiel na hlasovacích právach v %
a	b	c	d	e	f
MIKONA s.r.o., Púchov, SR	MS				
MIKONA TRADE, j.s.a., Púchov, SR	1	100%	100%	100%	100%
MIKONA AUTO, s.r.o., Zlín, ČR	1	100%	100%	100%	100%
PNEUSERVIS-GREGOREC, spol. s.r.o. Tvrdošín, SR	1	100%	100%	100%	100%
MZ Pneu s.r.o.. Žilina, SR	1	51%	51%	-	-
SKI CENTRUM KOHÚTKA, a.s., Praha, ČR	3	40%	40%	40%	40%
KC PNEU, družstvo, Bratislava, SR	3	25%	25%	25%	25%

Poznámka ku druhu vzťahu:

(MS) materská spoločnosť

(1) dcérsky podnik s rozhodujúcim vplyvom

(2) spoločný podnik

(3) pridružený podnik

Poznámky ku konsolidovanej účtovnej závierke k 31. decembru 2023

Všeobecné údaje o konsolidovanej účtovnej závierke

Konsolidovaná účtovná závierka spoločnosti MIKONA s.r.o. bola zostavená k 31.12.2023 podľa § 22 Zákona o účtovníctve č. 431/2002 Z. z. a medzinárodných účtovných štandardov IAS/IFRS, najmä podľa:

- IFRS 10 Konsolidovaná účtovná závierka
- IFRS12 Zverejňovanie podielov v iných účtovných jednotkách
- IAS 27 Individuálna účtovná závierka
- IAS 28 Investície do pridružených a spoločných podnikov
- IFRS 3 Podnikové kombinácie

Novelizáciou medzinárodných účtovných štandardov sa výrazne nezmenili podmienky zostavenia konsolidovanej účtovnej závierky spoločnosti MIKONA s.r.o. a ani charakter a vymedzenie účtovných jednotiek vstupujúcich do konsolidácie.

Konsolidujúca spoločnosť (materská spoločnosť):

- MIKONA s.r.o., IČO: 31570364, DIČ: 2020441302, sídlo: Trenčianska 452, 020 01 Púchov, výška základného imania 100.000 €.

Dcérske spoločnosti :

- MIKONA AUTO s.r.o., IČO: 49449621, DIČ: CZ49449621, sídlo: Třída Tomáše Bati 372, 763 02 Zlín, Česká Republika. Podiel majetkovej účasti materskej spoločnosti je 100% na základnom imaní 10.000.000 CZK, 20. konsolidácia;
- MIKONA TRADE j.s.a., IČO: 52978397, DIČ: SK2121225084, sídlo: Trenčianska 452, 020 01 Púchov, Slovenská republika. Podiel majetkovej účasti materskej spoločnosti je 100% na základnom imaní 4.950 €, 4. konsolidácia;
- PNEUSERVIS - GREGOREC, spol. s r.o., IČO: 36391841, DIČ: 2020129540, sídlo: Vojtaššákova 832, 027 44 Tvrdošín, Slovenská republika. Podiel majetkovej účasti materskej spoločnosti je 100% na základnom imaní 36.514 €, 3. konsolidácia
- MZ PNEU, s.r.o, IČO: 36376311, DIČ: 2020101798, sídlo: Kamenná 91, 010 01 Žilina, Slovenská republika. Podiel majetkovej účasti materskej spoločnosti je 51% na základnom imaní 6.640 €, 1. konsolidácia.

Pridružená spoločnosť:

- SKI CENTRUM KOHÚTKA, a.s., IČO: 26834430, DIČ: CZ26834430, sídlo: Dlouhá 719/44, Staré Město, 110 00 Praha 1, Česká republika. Podiel majetkovej účasti materskej spoločnosti je 40% na základnom imaní 10.000.000 CZK, 14. konsolidácia;
- KC PNEU, družstvo, IČO: 51886740, Sídlo: Teslova 26, 821 02 Bratislava, Slovenská republika. Podiel majetkovej účasti materskej spoločnosti je 1.440 €, 6. konsolidácia

Základné informácie o materskej spoločnosti (konsolidujúcej spoločnosti):

MIKONA s.r.o., je zapísaná v obchodnom registri v odd. Sro, vložka číslo: 2094/R Okresného súdu Trenčín pod obchodným názvom MIKONA s.r.o. so sídlom v Púchove. Spoločnosť vznikla 8. 6. 1992, zapísaná do obchodného registra 15. 9. 1992.

- ❖ Hlavnou činnosťou spoločnosti je veľkoobchod a maloobchod v rozsahu volaných živností.
- ❖ Základné imanie spoločnosti je 100 000,00 EUR. Splatené v plnej výške.
- ❖ Štatutárnym orgánom je Ing. Crkoň Miroslav a Ing. Kryštof Miloslav. Konatelia sú oprávnení na zastupovanie a podpisovanie spoločnosti samostatne.
- ❖ Štruktúra spoločníkov je nasledovná:
 - Ing. Miroslav Crkoň 57.000 € = 57% podielu na základnom imaní
 - Stanislav Crkoň 6.500 € = 6,5% podielu na základnom imaní
 - Pavol Crkoň 6.500 € = 6,5% podielu na základnom imaní
 - Július Crkoň 6.500 € = 6,5% podielu na základnom imaní
 - Jozef Crkoň 6.500 € = 6,5% podielu na základnom imaní
 - Ing. Miloslav Kryštof 14.000 € = 14% podielu na základnom imaní
 - Ing. Stanislav Ďurta 3.000 € = 3% podielu na základnom imaní

1. Dôležité účtovné zásady, metódy a postupy konsolidácie

Dôležité účtovné zásady prijaté pri vypracovaní tejto konsolidovanej účtovnej závierky sú uvedené nižšie.

a) *Aplikácia nových a revidovaných Medzinárodných štandardov finančného výkazníctva*

Skupina prijala všetky nové a revidované štandardy a interpretácie, ktoré vydala Rada pre medzinárodné účtovné štandardy (International Accounting Standards Board – IASB) a Výbor pre interpretáciu medzinárodných štandardov finančného výkazníctva (International Financial Reporting Interpretations Committee – IFRIC) pri IASB, ktoré sa vzťahujú na jej činnosti a boli účinné k 31.12.2023.

b) *Vyhlásenie o súlade*

Priložená individuálna účtovná závierka spoločnosti bola zostavená v súlade s Medzinárodnými štandardmi pre finančné výkazníctvo (International Financial Reporting Standards – IFRS) v znení prijatom Európskou úniou. Spoločnosť aplikuje všetky štandardy IFRS a interpretácie vydané Radou pre medzinárodné účtovné štandardy (International Accounting Standards Board – IASB) a Výborom pre interpretáciu medzinárodných štandardov pre finančné výkazníctvo (International Financial Reporting Interpretations Committee – IFRIC) v znení prijatom EÚ, ktoré boli účinné k 31. decembru 2023.

Spoločnosť prijala všetky nové a revidované štandardy a interpretácie relevantné pre jej činnosť, ktoré vydala Rada pre medzinárodné účtovné štandardy (International Accounting Standards Board – IASB) a Výbor pre interpretáciu medzinárodných štandardov pre finančné výkazníctvo (International Financial Reporting Interpretations Committee – IFRIC) pri IASB a boli schválené na používanie v rámci EÚ a ktoré sú účinné k 31.12.2023.

Prijatie týchto nových a revidovaných štandardov a interpretácií nemalo vplyv na účtovnú závierku spoločnosti. Spoločnosť neaplikovala skôr žiadny z IFRS štandardov, pri ktorom sa nevyžaduje jeho prijatie k dátumu, ku ktorému je zostavená účtovná závierka.

c) *Východiská na zostavenie*

Konsolidovaná účtovná závierka bola vypracovaná podľa zásady historických obstarávacích cien a nie je súčasťou štatutárnej účtovnej závierky Skupiny, ktorá bola vypracovaná samostatne v súlade so slovenskou legislatívou.

Údaje v konsolidovanej účtovnej závierke sú uvedené v mene EUR. Hodnoty účtov vykázaných v mene CZK boli prepočítané na EUR kurzom ECB k 31.12.2023 (1 EUR = 24,724 CZK). Iná zahraničná mena v údajoch konsolidovanej účtovnej závierke nebola použitá.

d) *Zásady konsolidácie*

Dcérske spoločnosti sú tie spoločnosti, v ktorých má Spoločnosť priamy alebo nepriamy kontrolný vplyv na finančné a prevádzkové riadenie daných spoločností tak, aby dosiahla úžitok z ich činností. Účtovné závierky dcérskych spoločností sú zahrnuté do konsolidovanej účtovnej závierky odo dňa vzniku kontrolného vplyvu až do dňa zániku tohto vplyvu.

Vlastné imanie a podiel na hospodárskom zisku, ktorý patrí iným spoločníkom, sú vykázané v konsolidovanej účtovnej závierke samostatne.

e) *Majetkové účasti v dcérskych a pridružených spoločnostiach*

syntetický účet	Názov dcérskej spoločnosti	Druh vzťahu	Základný vklad MS v €	Majetkový podiel v % MS	zreálnenie majetkového podielu k 31.12.2022	stav finančnej investície k 31.12.2023	stav finančnej investície k 31.12.2022	Medziročný prírastok (+), úbytok (-)
061	MIKONA AUTO, s.r.o. Zlín, ČR	1	632 551,38	100%	946 966,50	1 579 517,88	819 560,88	759 957,00
061	MIKONA TRADE, j.s.a. Púchov, SR	1	4 950,00	100%	995 898,00	1 000 848,00	997 599,00	3 249,00
061	PNEUSERVIS - GREGOREC, spol. s r.o. Tvrdošín, SR	1	200 000,00	100%	-47 238,00	152 762,00	8 936,00	143 826,00
061	MZ Pneu s.r.o. Žilina, SR	1	700 000,00	51%	19 773,20	719 773,20	0,00	719 773,20
	Spolu dcérske spoločnosti	1	1 537 501,38	X	1 915 399,70	3 452 901,08	1 826 095,88	1 626 805,20
062	SKI CENTRUM KOUTKA, a.s., Praha 1, ČR	3	194 076,78	40%	11 844,59	205 921,37	57 880,37	148 041,00
062	KC PNEU, družstvo, Bratislava, SR	3	400,00	25%	43,50	443,50	63,50	380,00
	Spolu dcérske spoločnosti	3	194 476,78	X	11 888,09	206 364,87	57 943,87	148 421,00
	Celkom finančné investície		1 731 978,16	X	1 927 287,79	3 659 265,95	1 884 039,75	1 775 226,20

Legenda:

- (MS) Materská spoločnosť
- (1) Dcérsky podnik s rozhodujúcim vplyvom
- (2) Spoločný podnik
- (3) Pridružený podnik

Zmena oproti roku 2022 nastala v prírastku finančnej investície v spoločnosti MZ Pneu s.r.o. Žilina, kde materská spoločnosť MIKONA s.r.o. Púchov vlastní 51% podielu na základnom imaní od 29.4.2023. Výškou podielu 51% na základnom imaní a na hlasovacích právach patrí táto spoločnosť do skupiny dcérskych podnikov s rozhodujúcim vplyvom.

f) Metódy a postupy konsolidácie**➤ METÓDA ÚPLNEJ KONSOLIDÁCIE**

Spoločnosť MIKONA s.r.o. má právomoc určovať finančnú a prevádzkovú politiku dcérskych spoločností, čo podľa IAS 27 znamená, že má úplnú kontrolu nad spoločnosťami:

- ❖ MIKONA AUTO, s.r.o. Zlín, ČR
- ❖ MIKONA TRADE, j.s.a. Púchov, SR
- ❖ PNEUSERVIS – GREGOREC, spol. s r.o. Tvrdošín, SR
- ❖ MZ PNEU, s.r.o. Žilina, SR

Z uvedených dôvodov bola použitá metóda úplnej konsolidácie, ktorou sa do konsolidovanej účtovnej závierky zahrňajú údaje z účtovnej závierky dcérskej jednotky. Konsolidovaná účtovná závierka vykonaná metódou úplnej konsolidácie by mala byť takou účtovnou závierkou, ako keby bola materská účtovná jednotka a dcérska účtovná jednotka jednou účtovnou jednotkou.

Pri konsolidácii metódou úplnej konsolidácie spoločnosť dodržala predpísaný postup nasledovne:

- Bola upravená individuálna účtovná závierka materskej spoločnosti o výšku finančných investícií v dcérskych spoločnostiach, tzv. konsolidácia kapitálu a oceňovacích rozdielov (zreálnenie majetkového podielu) v týchto dcérskych spoločnostiach.
- Bola posúdená reálna hodnota majetku a záväzkov spoločností vstupujúcich do konsolidácie. Preverení sa zistilo, že hodnota majetku je reálne vyčíslená, všetky položky majetku a záväzkov a všetky nehmotné aktíva sú v súvahe vykázané, všetky rezervy potrebné na riziká a straty v budúcnosti sú vytvorené. Ďalej boli skúmané podmienené záväzky spoločností, spoločnosti nemajú žiadne podmienené záväzky, ktoré by mohli vyplývať zo známych skutočností. Z uvedených dôvodov nebolo potrebné vykonať precenenie majetku a záväzkov na reálnu hodnotu.
- Účtovná závierka dcérskej spoločnosti MIKONA AUTO s.r.o. Zlín, ČR bola prepočítaná z CZK na EUR v súlade s IAS 21.
- Úplným spôsobom boli prevzaté položky majetku, vlastného imania a záväzkov do súčtovej súvahy vo forme aritmetického súčtu.
- Úplným spôsobom boli prevzaté položky výnosov a nákladov do súčtového výkazu ziskov a strát vo forme aritmetického súčtu.
- Vylúčili sa všetky vzájomné operácie medzi účtovnými jednotkami konsolidovaného celku.
- Pri konsolidácii dcérskej spoločnosti MZ PNEU s.r.o. Žilina, vznikol tzv. nekontrolujúci podiel, ktorý vznikne v situácií, keď materský podnik nevlastní 100% podiel v dcérskom podniku. Podľa IFRS 3 je v takomto prípade možné postupovať:
 - a) Materský podnik vykáže a ocení nekontrolujúci podiel v reálnej hodnote alebo

b) Vykáže čisté aktíva prepočítané proporcionálnym podielom kontrolovaného podielu.

Pri konsolidácií sme zvolili postup podľa bodu b), t.j. zložky majetku sa vykázali prepočítané proporcionálnym podielom vo výške 51%. Pretože finančná investícia materského podniku je vyššia, ako podiel materského podniku na vlastnom imaní dcérskeho podniku (MZ PNEU s.r.o. Žilina).

- Konsolidačný rozdiel sa uviedol v konsolidovanej súvahe ako goodwill.
- Konsolidácia záväzkov a pohľadávok bola vykonaná, pretože medzi spoločnosťami vstupujúcimi do konsolidácie existovali k 31.12. vzájomné pohľadávky a záväzky, ktoré predstavovali sumu 161.396 €.
- Konsolidácia nákladov a výnosov a konsolidácia medzivýsledku bola vo výške 348.863 €, medzi spoločnosťami vstupujúcimi do konsolidácie boli v danom roku uskutočnené transakcie vzájomných nákupov a predaja materiálu, tovaru a služieb.
- Konsolidácia kapitálu – medzi dcérskymi podnikmi materskej spoločnosti MIKONA s.r.o. Púchov a samotnou materskou spoločnosťou bola vo výške 614.301 €, pričom pozostávala z konsolidácie samotnej majetkovej účasti a jej zrealnenia k 31.12.2023, ktoré bolo v účtovnej závierke účtované zápisom MD 061 / D 414. Vplyv na konsolidáciu kapitálu mám aj vklad do základného imania dcérskej spoločnosti MZ PNEU s.r.o. Žilina obstaraný v hodnote 700.000 €.
- Informácia o goodwill – konsolidáciu kapitálu v spoločnosti MIKONA s.r.o. Púchov k 31.12.2023 vznikol kladný goodwill vo výške 653.306 € v konsolidovanej závierke vykazaný na účte 015 Goodwill.

➤ METÓDA VLASTNÉHO IMANIA

Konsolidácia metódou vlastného imania pridruženého podniku sa podľa IAS 28 a IFRS 3 pozostáva:

- investícia sa prvotne vykáže v obstarávacej cene;
- k dátumu akvizície sa zistí rozdiel medzi obstarávacou cenou a nadobudnutou hodnotou pridruženého podniku (čistá reálna hodnota identifikovateľného majetku, záväzkov a podmienených záväzkov). Predmetný rozdiel má charakter goodwillu, ale podľa štandardov sa goodwill týkajúci sa pridruženého podniku nevykazuje samostatne a jeho hodnota je zahrnutá v účtovnej hodnote investície, spoločnosti, ktorá vlastní v pridruženom podniku majetkový podiel. Amortizácia takéhoto goodwillu sa nepovoľuje a jeho hodnota sa nezahrňa do určenia podielu investora na zisku/strate pridruženého podniku;
- takto vyčíslená účtovná hodnota podielu (obstarávacia cena vrátane goodwillu) sa po dátume nadobudnutia každoročne upraví o investorov podiel na zmene vlastného imania pridruženého podniku tzv. poakvizitná zmena;
- úpravy sa v konsolidovanej účtovnej závierke vykonajú s vplyvom na hodnotu vykázanej finančnej investície a s priamym dopadom na aktuálny výsledok hospodárenia. Konsolidácia kapitálu pridružených podnikov bola vo výške 207.478 €

Metódou vlastného imania bola do konsolidovanej účtovnej závierky zahrnutá:

- ❖ SKI CENTRUM KOHÚTKA, a.s., 44, Praha 1, ČR.
- ❖ KC PNEU, družstvo, Bratislava, SR

g) Peňažné prostriedky

Peňažné prostriedky v súvahe sa skladajú z peňazí a peňažných ekvivalentov v hotovosti a peňazí na účtoch v bankách (aktívne zostatky). Peňažné prostriedky vo výkaze o peňažných tokoch obsahujú aj kontokorentné (pasívne) zostatky na bankových účtoch.

h) Pohľadávky

Pohľadávky sú uvedené v ich očakávanej realizovateľnej hodnote, po zohľadnení opravných položiek.

i) Zásoby

Zásoby sú uvedené v obstarávacej cene, resp. vlastných nákladoch alebo v čistej realizačnej hodnote podľa toho, ktorá je nižšia. Čistá realizačná hodnota je tvorená odhadovanou obvyklou predajnou cenou, zníženou o odhadované náklady spojené s dokončením zásob a odhadované odbytové náklady.

Cena materiálu je určená prevažne s použitím metódy priemernej skladovej ceny a obsahuje cenu obstarania zásob a vedľajšie náklady obstarania, ktoré vznikli pri ich uvedení do terajšieho stavu a umiestnenia.

Zásoby vytvorené vlastnou činnosťou sa oceňujú podľa pravidiel v skupine cenou, ktorá zahŕňa priame náklady, časť nepriamych nákladov a mieru zisku. Neúčtuje sa o polovýrobkoch ani výrobkoch, len o aktivácii (MIKONA AUTO Zlín).

j) Dlhodobý hmotný majetok

Majetok, prevádzkové budovy a zariadenia sú ocenené v obstarávacích cenách znížených o oprávky (podľa tabuľky uvedenej nižšie) a o stratu zo zníženia hodnoty (viď písmeno (i)). Náklady na investície vytvorené vlastnou činnosťou obsahujú náklady na materiál, priame mzdy a režijné náklady priamo súvisiace s vytvorením investičného majetku až do momentu jeho zaradenia do používania.

Odpisy sú uskutočňované lineárnou metódou počas odhadovanej doby životnosti jednotlivých položiek majetku nasledovne:

Investičný majetok	Metóda odpisovania	Doba odpisovania
Nehmotný majetok	lineárna	max. 5 rokov
Budovy a infraštruktúra	lineárna	20-40 rokov
Stroje a zariadenia	lineárna	4-12 rokov
Ostatný investičný majetok	lineárna	4 roky

Odpisovanie majetku sa začína v mesiaci, kedy bol majetok zaradený do užívania, v prípade investičného majetku vytvoreného vlastnou činnosťou, dňom kedy je majetok dokončený a môže sa začať používať. Pozemky sa neodpisujú. Výdavky na opravu a údržbu majetku, ak

boli použité na zabezpečenie a udržanie budúceho ekonomického prospechu z daného majetku, sú považované za náklady v období ich vzniku.

Finančné náklady, zahŕňajúce úroky a kurzové straty z úverov a pôžičiek na financovanie tvorby investičného majetku vytvoreného vlastnou činnosťou, sú premietnuté priamo do nákladov.

k) Zníženie hodnoty aktív

Ku každému závierkovému dňu je účtovná hodnota Skupinových aktív, iných ako zásob a odloženej dane, posudzovaná, či neexistujú dôvody zníženia hodnoty týchto aktív. Ak dôvody existujú, hodnota aktív je upravená. Strata zo zníženia hodnoty je vykázaná vždy, keď je účtovná hodnota aktív vyššia ako jej realizovateľná hodnota. Straty zo zníženia hodnoty sa vykazujú vo výkaze ziskov a strát.

l) Leasing majetku

Nájom investičného majetku, pri ktorom Skupina na seba preberá všetky riziká a výhody z vlastníctva, je považovaný za finančný leasing. V opačnom prípade sa leasing považuje za operatívny a jeho leasingové splátky sa považujú za náklad. Investičný majetok obstaraný finančným leasingom je zaúčtovaný vo výške jeho reálnej hodnoty alebo súčasnej hodnoty splátok na začiatku nájmu, podľa toho, ktorá je nižšia. Takto určená hodnota je znížená o oprávky a o zníženie hodnoty. Úroková časť finančného leasingu je zúčtovaná priamo do nákladov pri použití efektívnej úrokovej miery.

m) Finančné investície

Ostatné investície, ktoré sú majetkom Skupiny, sú považované za investície k dispozícii na predaj a sú evidované v reálnej hodnote.

n) Dlhodobý nehmotný majetok

Software, patenty a licencie sú aktivované a odpisované rovnomerne najneskôr do 5 rokov.

o) Úročené pôžičky

Úročené pôžičky sú prvotne vykázané v obstarávacej cene zníženej o príslušné náklady vyplývajúce z obstarania pôžičky. V nadväznosti na prvotné rozlíšenie sú úročené pôžičky uvedené v hodnote pri splatení s uvedením rozdielu medzi obstarávacou a umorenou hodnotou. Tento rozdiel, založený na efektívnej úrokovej miere, býva zúčtovaný vo výkaze ziskov a strát počas doby trvania pôžičky.

p) Záväzky z obchodného styku

Záväzky z obchodného styku a ostatné záväzky sú vedené v ich nominálnej hodnote. V celkovej sume záväzkov sa nevyskytujú záväzky s dobou splatnosti dlhšou ako päť rokov.

q) Rezervy

Rezervy sú vykázané v súvahe vtedy, keď má Skupina zákonnú, respektíve implicitnú povinnosť, ktorá vyplýva z minulosti a zároveň je pravdepodobný úbytok ekonomického prospechu na krytie týchto povinností. V prípade, ak je táto povinnosť významná, rezerva sa vypočíta ako diskontované očakávané budúce peňažné toky pred zdanením, ktoré zohľadňujú súčasnú trhovú hodnotu peňazí a prípadné riziká vyplývajúce z daných záväzkov.

r) Cudzia mena

Transakcie v cudzích menách (CZK) sú prepočítané do meny EUR výmenným kurzom platným v deň, ktorý predchádza uskutočneniu transakcie. Ku dňu zostavenia účtovnej závierky sú aktíva a pasíva v cudzej mene prepočítané výmenným kurzom platným v deň zostavenia účtovnej závierky (1 EUR = 24,724 CZK). Výsledné kurzové rozdiely realizované sú zohľadnené ako výnos alebo náklad za dané obdobie.

s) Vykazovanie výnosov

V súvislosti s predajom tovaru a služieb sú výnosy vykázané, keď všetky významné riziká a výhody spojené s vlastníctvom boli prevedené na kupujúceho, a keď nezostávajú žiadne významné neistoty z protiplnení, pridružených nákladov a možných reklamácií alebo vrátenia výrobkov a tovaru.

t) Čisté úrokové náklady

Čisté finančné náklady zahŕňajú úroky platené z úverov a pôžičiek, ako aj úroky prijaté z prostriedkov investovaných mimo Skupiny.

u) Daň z príjmov

Daň z príjmov za bežný rok pozostáva zo splatnej dane a z odloženej dane. Splatná daň je vypočítaná na základe zdaniteľného príjmu za rok s použitím platnej sadzby dane bežného roku a prípadných úprav dane z predošlých rokov.

Odložená daň je vypočítaná použitím metódy záväzkov zo všetkých dočasných rozdielov medzi účtovnou hodnotou pre účely finančného vykazovania a sumami použitými pre daňové účely. Nasledovné dočasné rozdiely nie sú vykázané: konsolidačný rozdiel neodpočítateľný pre daňové účely a počiatočné vykazovanie majetku a záväzkov, ktoré neovplyvňuje účtovný ani daňový zisk.

Odložené daňové záväzky súvisiace s investíciami do dcérskych spoločností nie sú zúčtované, Spoločnosť je schopná kontrolovať obdobie vyrovnania týchto dočasných rozdielov a neočakáva, že tieto rozdiely budú v dohľadnej dobe vyrovnané.

Odložená daň je vypočítaná na základe sadzby dane, ktorá sa očakáva ako platná v čase, keď bude pohľadávka realizovaná alebo záväzok uhradený. Vplyv zmeny daňovej sadzby na odloženú daň je zaúčtovaný vo výkaze ziskov a strát, okrem prípadov, keď sa týka položiek účtovaných v minulosti priamo do vlastného imania.

Odložená daňová pohľadávka sa rozoznáva iba v prípade, že sú pravdepodobné budúce daňové zisky, oproti ktorým bude možné túto daňovú pohľadávku zužitkovať. Odložená daňová pohľadávka je znížená, pokiaľ už nie je pravdepodobné, že daňový pôžitok nebude využitý.

v) Významné účtovné odhady a kľúčové zdroje neistoty pri odhadoch

Pri uplatňovaní účtovných postupov Skupiny, ktoré sú opísané v predchádzajúcej časti, Skupina prijala nasledujúce rozhodnutia týkajúce sa neistôt a odhadov, ktoré majú vplyv na sumy vykázané vo finančných výkazoch. Existuje riziko možných úprav v budúcich obdobiach v súvislosti s takýmito záležitosťami v nasledujúcich oblastiach:

Ekonomická životnosť

Dlhodobý hmotný a nehmotný majetok sa odpisuje podľa odhadovanej reálnej ekonomickej životnosti. Odpisy sa účtujú rovnomerne. Rozdiely medzi odhadovanou a skutočnou životnosťou môžu mať na túto účtovnú závierku významný vplyv.

2. Peňažné prostriedky a ekvivalenty

	MIKONA s.r.o. Púchov (materská spoločnosť)	MIKONA Trade j.s.a. Púchov (100%)	MIKONA Auto, s.r.o., Zlín, CZ (100%)	PNEUSERVIS - GREGOREC spol. s r.o. Tvrdošín (100%)	MZ PNEU s.r.o., Žilina (51%) od 29.4.2023 proporcionálny podiel	SKI CENTRUM KOHUTKA a.s. Praha, CZ (40%)	KC PNEU družstvo, Bratislava (25%)	k 31.12.2023 v € (bežné obdobie)	31.12.2022 spolu v € (minulé obdobie)
Bankové účty	6 416 160	1 822 230	452 637	16 692	147 304			8 855 023	5743279
Peniaze	77 324	13 828	7 361		23 446			121 959	212234
Finančné účty spolu	6 493 484	1 836 058	459 998	16 692	170 751		0	8 976 983	5 955 513

3. Pohľadávky

	MIKONA s.r.o. Púchov (materská spoločnosť)	MIKONA Trade j.s.a. Púchov (100%)	MIKONA Auto, s.r.o., Zlín, CZ (100%)	PNEUSERVIS - GREGOREC spol. s r.o. Tvrdošín (100%)	MZ PNEU s.r.o., Žilina (51%) od 29.4.2023 proporcionálny podiel	SKI CENTRUM Kohutka, a.s. Praha (40%)	KC PNEU, družstvo, Bratislava (25%)	vylúčené položky	31.12.2023 spolu v € (bežné obdobie)	31.12.2022 spolu v € (minulé obdobie)
Dlhodobé pohľadávky	0	0	0			-	-		0	0
Obchodné pohľadávky krátkodobé	3 296 673	1 165 362	59 011	6 207	128 967	-	-	-161 396	4 494 825	4 782 167
daňové pohľadávky	56 588	840	32 479	69	270	-	-	0	90 245	77
ostatné pohľadávky	98 726	21 896	26 169	967	4	-	-	0	147 761	120 556
Pohľadávky v skupine	104 648	0	0	0	1 490	-	-	0	106 138	0
Spolu	3 556 635	1 188 098	117 659	7 243	130 730	-	-	-161 396	4 838 969	4 902 800

4. Zásoby

	MIKONA s.r.o. Púchov (materská spoločnosť)	MIKONA Trade j.s.a. Púchov (100%)	MIKONA Auto, s.r.o., Zlín, CZ (100%)	PNEUSERVIS - GREGOREC spol. s r.o. Tvrdošín (100%)	MZ PNEU s.r.o., Žilina (51%) od 29.4.2023 proporcionálny podiel	SKI CENTRUM Kohutka, a.s. Praha (40%)	KC PNEU, družstvo, Bratislava (25%)	vylúčené položky	31.12.2023 spolu v € (bežné obdobie)	31.12.2022 spolu v € (minulé obdobie)
Materiál	107 066	8 671	0	0	321			0	116 058	28 854
výrobky	0	0	0	0				0	0	0
Tovar	10 957 386	2 071 592	819 689	0	595 154			0	14 443 821	12 248 160
Zásoby vlastnej výroby	0	0	33 449	0				0	33 449	18 577
Zvieratá	615	0	0	0				0	615	615
Spolu	11 065 067	2 080 263	853 139	0	595 475	0	0	0	14 593 944	12 296 206

5. Ostatný majetok – Goodwill

v EUR

	31.12.2023	Prírastok	úbytok	31.12.2022
Goodwill	870.915	756.491	0	114.424
Spolu	870.915	756.491	0	114.424

Goodwill vznikol pri konsolidácii metódou úplnej konsolidácie v dcérskych spoločnostiach a pri konsolidácii metódou vlastného imania pridružených spoločností, v ktorých má materská spoločnosť menej ako 50% podiel na základnom imaní a hlasovacích právach.

Pri konsolidácii dcérskej spoločnosti MZ PNEU s.r.o. Žilina sme zvolili postup podľa ktorého sa zložky majetku vykázali prepočítané proporcionálnym podielom vo výške 51%. Pretože finančná investícia materského podniku je vyššia, ako podiel materského podniku na vlastnom imaní dcérskeho podniku (obchodný podiel bol nadobudnutý v hodnote 700.000 €).

6. Dlhodobý hmotný majetok

	MIKONA s.r.o. Púchov (materská spoločnosť)	MIKONA Trade j.s.a. Púchov (100%)	MIKONA Auto, s.r.o., Zlín, CZ (100%)	PNEUSERVIS - GREGOREC spol. s r.o. Tvrdošín (100%)	MZ PNEU s.r.o., Žilina (51%) od 29.4.2023 proporcionálny podiel	SKI CENTRUM Kohútka, a.s. Praha (40%)	KC PNEU, družstvo, Bratislava (25%)	vylúčené položky	31.12.2023 spolu v € (bežné obdobie)	31.12.2022 spolu v € (minulé obdobie)
Pozemky	4 417 004	0	190 422	56 340	14 538			0	4 678 304	4 617 152
Stavby	5 475 821	0	627 123	74 686	21 137			0	6 198 768	5 743 886
Stroje a zariadenia	1 472 115	476 231	529 162	0	16 140			0	2 493 648	2 369 065
obstaranie DHIM	98 677	1 354	0	0	54			0	100 085	1 266 693
Spolu	11 463 617	477 585	1 346 708	131 026	51 870	0	0	0	13 470 806	13 996 796

7. Dlhodobý nehmotný majetok

	MIKONA s.r.o. Púchov (materská spoločnosť)	MIKONA Trade j.s.a. Púchov (100%)	MIKONA Auto, s.r.o., Zlín, CZ (100%)	PNEUSERVIS - GREGOREC spol. s r.o. Tvrdošín (100%)	MZ PNEU s.r.o., Žilina (51%) od 29.4.2023 proporcionálny podiel	SKI CENTRUM Kohútka, a.s. Praha (40%)	KC PNEU, družstvo, Bratislava (25%)	vylúčené položky	31.12.2023 spolu v € (bežné obdobie)	31.12.2022 spolu v € (minulé obdobie)
Software	33 137	0	0	0	0			0	33 137	45 939
Oceniteľné práva	0	0	0	0	0			0	0	0
Goodwill	0	0	0	0	0			0	0	0
iný nehmotný majetok	0	-2 641 049	0	0	0			0	-2 641 049	-3 475 063
Spolu	33 137	-2 641 049	0	0	0	0	0	0	-2 607 912	-3 429 124

Zápornú hodnotu dlhodobého nehmotného majetku ovplyvňuje odpis záporného Goodwillu v spoločnosti MIKONA Trade, j.s.a. Púchov.

8. Finančné investície

	MIKONA s.r.o. Púchov (materská spoločnosť)	MIKONA Trade j.s.a. Púchov (100%)	MIKONA Auto, s.r.o., Zlín, CZ (100%)	PNEUSERVIS - GREGOREC spol. s r.o. Tvrdošín (100%)	MZ PNEU s.r.o., Žilina (51%) od 29.4.2023 proporcionálny podiel	SKI CENTRUM Kohútka, a.s. Praha (40%)	KC PNEU, družstvo, Bratislava (25%)	vylúčené položky	31.12.2023 spolu v € (bežné obdobie)	31.12.2022 spolu v € (minulé obdobie)
Podiely v ovládanej spol.	1 731 978	0	0	0	0			-1 731 978	0	0
Oceňovacie rozdiely k FI	1 927 288	0	0	0	0			-1 927 288	0	0
Dlhové a cenné papiere	0	0	0	0	0			0	0	0
iný finančný majetok	0	0	0	0	0			0	0	0
Goodwill z finančných investícií	0	0	0	0	0	217 165	444	653 306	870 915	114 424
Spolu	3 659 266	0	0	0	0	217 165	444	-3 005 960	870 915	114 424

Finančné investície predstavujú majetkový vklad do dcérskej spoločnosti, sú oceňované metódou vlastného imania ku dňu zostavenia účtovnej závierky, rozdiel v oceňovaní je uvedený ako oceňovací rozdiel k finančným investíciám. V konsolidovanej súvahe k 31.12.2023 je vykonaná úprava v podobe konsolidácie kapitálu v celkovej sume 3.305.960 €. Vplyvom nárastu oceňovacích rozdielov a získania novej investície je Goodwill v hodnote 870.915 €.

9. Odložené daňové pohľadávky a záväzky

	MIKONA s.r.o. Púchov (materská spoločnosť)	MIKONA Trade j.s.a. Púchov (100%)	MIKONA Auto, s.r.o., Zlín, CZ (100%)	PNEUSERVIS - GREGOREC spol. s r.o. Tvrdošín (100%)	MZ PNEU s.r.o., Žilina (51%) od 29.4.2023 proporcionálny podiel	SKI CENTRUM Kohútka, a.s. Praha (40%)	KC PNEU, družstvo, Bratislava (25%)	vylúčené položky	31.12.2023 spolu v € (bežné obdobie)	31.12.2022 spolu v € (minulé obdobie)
Odlož. Daňová pohľad.	0	0	0	0	0			0	0	0
Odlož. Daňový záväzok	99 203	0	89 225	0	0			0	188 428	403 737
Spolu	99 203	0	89 225	0	0	0	0	0	188 428	403 737

Základňa pre výpočet odloženej dane bola prepočítaná sadzbou dane 21%, základňu pre výpočet odloženej dane tvorí najmä:

- Rozdiel daňovej a účtovnej zostatkovej ceny dlhodobého majetku
- tvorba rezervy nezahrňovanej do základu dane z príjmu
- neuhradené záväzky bežného obdobia, podmienené zaplatením

Sadzba odloženej dane vo výške 21% bola použitá z toho dôvodu, že v čase zostavenia podkladov ku konsolidovanej účtovnej závierke k 31.12.2023 nebola ešte schválená novela zákona o dani z príjmov.

10. Záväzky a rezervy

Rezervy

	MIKONA s.r.o. Púchov (materská spoločnosť)	MIKONA Trade j.s.a. Púchov (100%)	MIKONA Auto, s.r.o., Zlín, CZ (100%)	PNEUSERVIS - GREGOREC spol. s r.o. Tvrdošín (100%)	MZ PNEU s.r.o., Žilina (51%) od 29.4.2023 proporcionálny podiel	SKI CENTRUM Kohútka, a.s. Praha (40%)	KC PNEU, družstvo, Bratislava (25%)	vylúčené položky	31.12.2023 spolu v € (bežné obdobie)	31.12.2022 spolu v € (minulé obdobie)
Krátkodobé rezervy	447 544	96 983	0	151	47 143			0	591 821	389 646
Dlhodobé rezervy	0	472 200	20 466	0				0	492 666	236 100
Spolu	447 544	569 183	20 466	151	47 143	0	0	0	1 084 487	625 746

Krátkodobé rezervy boli tvorené na nevyčerpanú dovolenku zamestnancov vrátane poistného a Na zostavenie účtovnej závierky vrátane výpočtu základu dane z príjmov PO.

Krátkodobé záväzky

	MIKONA s.r.o. Púchov (materská spoločnosť)	MIKONA Trade j.s.a. Púchov (100%)	MIKONA Auto, s.r.o., Zlín, CZ (100%)	PNEUSERVIS - GREGOREC spol. s r.o. Tvrdošín (100%)	MZ PNEU s.r.o., Žilina (51%) od 29.4.2023 proporcionálny podiel	SKI CENTRUM Kohútka, a.s. Praha (40%)	KC PNEU, družstvo, Bratislava (25%)	vylúčené položky	31.12.2023 spolu v € (bežné obdobie)	31.12.2022 spolu v € (minulé obdobie)
Záväzky z obchod. Styku	5 088 568	1 131 773	794 613	813	76 114			-101 291	6 990 589	3 754 057
Záväzky voči prepojeným osobám	3 164	0	0	0	56 941			-60 105		0
Záväzky voči zamestnancom	320 453	147 041	22 731	412	11 595				502 232	372 066
Záväzky voči ZP a SP	195 208	108 435	12 619	773	13 850				330 885	287 152
Záväzky voči daňovému úradu	1 022 813	177 244	2 144	50	18 326				1 220 577	1 129 402
Iné záväzky	5 523	16 277	243	0	-590				21 453	12 326
Spolu	6 635 729	1 580 770	832 349	2 048	176 236	0	0	-161 396	9 065 736	5 555 003

Dlhodobé záväzky

	MIKONA s.r.o. Púchov (materská spoločnosť)	MIKONA Trade j.s.a. Púchov (100%)	MIKONA Auto, s.r.o., Zlín, CZ (100%)	PNEUSERVIS - GREGOREC spol. s r.o. Tvrdošín (100%)	MZ PNEU s.r.o., Žilina (51%) od 29.4.2023 proporcionálny podiel	SKI CENTRUM Kohútka, a.s. Praha (40%)	KC PNEU, družstvo, Bratislava (25%)	vylúčené položky	31.12.2023 spolu v € (bežné obdobie)	31.12.2022 spolu v € (minulé obdobie)
Záväzky z obchod. Styku	0	0	0	0				0	0	0
Záväzky zo sociálneho fondu	88 564	3 903	0	0	1 975			0	94 442	67 487
Záväzky voči prepojeným spol.	0	0	0	0				0	0	0
Iné záväzky	0	0	0	0				0	0	0
Spolu	88 564	3 903	0	0	1 975	0	0	0	94 442	67 487

11. Údaje o výrobe

Tržby za vlastné výkony sú dosahované z predaja vlastných výkonov. Hotové výrobky sú účtované ako samostatný druh zásob na účte 123 – Výrobky.

Zmeny stavu vnútroorganizačných zásob a výkonov sa porovnávajú na konci účtovného obdobia. Ak sa zmena ich stavu nerovná rozdielu medzi stavom netto na konci predchádzajúceho účtovného obdobia a stavom netto na konci bežného účtovného obdobia, uvádzajú sa dôvody vzniku tohto rozdielu podľa jednotlivých položiek zásob, najmä manká a škody, zmena metódy oceňovania, dary a pod.

Hodnotové ukazovatele stavu zásob vlastnej výroby sú uvedené v bode 4. týchto poznámok ku konsolidovanej účtovnej závierke. K 31.12.2023 sú evidované len z rozpracovaných zákazok k tomuto dátumu.

12. Úročené úvery a pôžičky

	MIKONA s.r.o. Púchov (materská spoločnosť)	MIKONA Trade J.s.a. Púchov (100%)	MIKONA Auto, s.r.o., Zlín, CZ (100%)	PNEUSERVIS - GREGOREC spol. s r.o. Tvrdošín (100%)	MZ PNEU s.r.o., Žilina (51%) od 29.4.2023 proporcionálny podiel	SKI CENTRUM Kohútka, a.s. Praha (40%)	KC PNEU, družstvo, Bratislava (25%)	vylúčené položky	31.12.2023 spolu v € (bežné obdobie)	31.12.2022 spolu v € (minulé obdobie)
Krátkodobé úvery	0	0	41 255	0	13 334			0	54 590	42 296
Dlhodobé úvery	0	0	238 837	0				0	238 837	287 153
Spolu	0	0	280 092	0	13 334	0	0	0	293 427	329 449

Forma zabezpečenia úverov:

Kontokorentný úver – záložné právo na zásoby, poistenie zásob a ich vinkulácia v prospech banky, garancia materskej spoločnosti

Dlhodobé úvery – záložné právo na nehnuteľné a hnutel'né veci, záložné právo na existujúce a budúce pohľadávky, vinkulácia poistenia hnutel'ných a nehnuteľných vecí v prospech banky, garancia materskej spoločnosti

13. Vlastné imanie

v EUR

	stav k 1.1.2023	prírastok 2023	úbytok 2023	stav k 31.12.2023
Základné imanie	100 000	0	0	100 000
zákonný rezervný fond	10 000	0	0	10 000
Kapitálové Fondy	0	0	0	0
fondy zo zisku	0	0	0	0
Oceňovacie rozdiely z precenenia	0	0	0	0
HV min. rokov	24 151 968	2 295 733	0	26 447 701
HV bežného roka	2 109 886	772 913	0	2 882 799
spolu vlastné imanie	26 371 854	3 068 646	0	29 440 500

Výsledok hospodárenia predstavoval za rok 2023 zisk vo výške 2.882.799 €, ktorý je o 772.913 € vyšší ako v minulom období. Neuhradená strata z predchádzajúcich rokov nebola evidovaná, čím narástol zostatok nerozdeleného zisku. Toto výrazne prispelo k zvýšeniu hodnoty vlastného imania v roku 2023 a tým aj na hodnotu akcie.

14. Náklady na prevádzkovú činnosť

	MIKONA s.r.o. Púchov (materská spoločnosť)	MIKONA Trade j.s.a. Púchov (100%)	MIKONA Auto, s.r.o., Zlín, CZ (100%)	PNEUSERVIS - GREGOREC spol. s r.o. Turdošín (100%)	MZ PNEU s.r.o., Žilina (51%) od 29.4.2023 proporcionálny podiel	SKI CENTRUM Kohútka, a.s. Praha (40%)	KC PNEU, družstvo, Bratislava (25%)	vylúčené položky	31.12.2023 spolu v € (bežné obdobie)	31.12.2022 spolu v € (minulé obdobie)
Náklady na obstaranie predaného tovaru	48 840 691	7 735 765	1 970 434		1 101 033	0	0	-112 831	59 535 091	47 702 542
Spotreba materiálu a energie	1 331 333	481 014	54 562	4 049	81 745	0	0		1 952 704	1 570 665
Ópravné položky k zásobám	-81 497	248 010	0	0	0	0	0		166 513	712 208
Náklady na služby	3 941 419	1 156 172	224 357	2 011	135 309	0	0	-704 557	4 754 711	4 251 774
Dane a poplatky	210 943	20 430	1 254	1 779	6 106	0	0		240 512	229 230
Odpisy dlhodobého majetku	1 178 225	-566 168	140 026	5 918	15 750	0	0		773 751	1 264 830
Zostatková cena predaného DNaHM a materiálu	318 150	0	535 917	0	0	0	0		854 067	1 153 287
Ópravné položky k pohľadávkam	-8 731	9 627	-23 095	0	294	0	0		-21 905	58 733
Ostatné náklady na hospodársku činnosť	11 013 544	36 349	22 691	1 115	11 552	0	0		11 085 250	5 602 584
Spolu	66 744 077	9 121 199	2 926 145	14 872	1 351 788	0	0	-817 388	79 340 693	62 545 853

15. Mzdové náklady

	MIKONA s.r.o. Púchov (materská spoločnosť)	MIKONA Trade j.s.a. Púchov (100%)	MIKONA Auto, s.r.o., Zlín, CZ (100%)	PNEUSERVIS - GREGOREC spol. s r.o. Turdošín (100%)	MZ PNEU s.r.o., Žilina (51%) od 29.4.2023 proporcionálny podiel	SKI CENTRUM Kohútka, a.s. Praha (40%)	KC PNEU, družstvo, Bratislava (25%)	vylúčené položky	31.12.2023 spolu v € (bežné obdobie)	31.12.2022 spolu v € (minulé obdobie)
mzdové náklady	4 462 978	1 999 716	368 832	3 596	361 289	0	0		7 196 411	5 778 184
Odmeny členom orgánov spoločnosti	0	72 438	0	0	0	0	0		72 438	42 850
Náklady na sociálne a zdravotné poistenie	1 539 771	728 181	121 097	2 398	125 148	0	0		2 516 594	2 023 620
ostatné sociálne náklady	245 308	365 824	11 042	0	14 725	0	0		636 899	558 065
Spolu	6 248 057	3 166 159	500 971	5 994	501 161	0	0	0	10 422 342	8 402 719

V rámci konsolidovaného celku je vykazovaný priemerný evidenčný počet zamestnancov 372.

16. Finančné náklady

	MIKONA s.r.o. Púchov (materská spoločnosť)	MIKONA Trade j.s.a. Púchov (100%)	MIKONA Auto, s.r.o., Zlín, CZ (100%)	PNEUSERVIS - GREGOREC spol. s r.o. Turdošín (100%)	MZ PNEU s.r.o., Žilina (51%) od 29.4.2023 proporcionálny podiel	SKI CENTRUM Kohútka, a.s. Praha (40%)	KC PNEU, družstvo, Bratislava (25%)	vylúčené položky	31.12.2023 spolu v € (bežné obdobie)	31.12.2022 spolu v € (minulé obdobie)
Nákladové úroky	19 711	0	9 829	0	4 082	0	0	0	33 622	39 571
Kurzové straty	78 688	81	0	0	0	0	0		78 769	4 916
Ostatné náklady na finančnú činnosť	116 349	26 592	40	200	4 834	0	0		148 015	103 312
Spolu	214 748	26 674	9 869	200	8 916	0	0	0	260 406	147 799

17. Daň z príjmov

	MIKONA s.r.o. Púchov (materská spoločnosť)	MIKONA Trade j.s.a. Púchov (100%)	MIKONA Auto, s.r.o., Zlín, CZ (100%)	PNEUSERVIS - GREGOREC spol. s r.o. Turdošín (100%)	MZ PNEU s.r.o., Žilina (51%) od 29.4.2023 proporcionálny podiel	SKI CENTRUM Kohútka, a.s. Praha (40%)	KC PNEU, družstvo, Bratislava (25%)	vylúčené položky	31.12.2023 spolu v € (bežné obdobie)	31.12.2022 spolu v € (minulé obdobie)
Daň splatná	712 797	121 776	0	715	25 711	0	0		860 999	980 143
daň odložená	-343 413	0	9 181	0	57	0	0		-334 175	118 496
Spolu	369 384	121 776	9 181	715	25 768	0	0	0	526 824	1 098 639

18. Výnosy prevádzkové

	MIKONA s.r.o. Púchov (materská spoločnosť)	MIKONA Trade j.s.a. Púchov (100%)	MIKONA Auto, s.r.o., Zlín, CZ (100%)	PNEUSERVIS - GREGOREC spol. s r.o. Tvrdošín (100%)	MZ PNEU s.r.o., Žilina (51%) od 29.4.2023 proporcionálny podiel	SKI CENTRUM Kohútka, a.s. Praha (40%)	KC PNEU, družstvo, Bratislava (25%)	vylúčené položky	31.12.2023 spolu v € (bežné obdobie)	31.12.2022 spolu v € (minulé obdobie)
Tržby z predaja tovaru	57 005 598	9 309 481	2 277 423	3 810	1 470 638	0	0	-112 831	69 954 118	57 470 200
Tržby z predaja vlastných výrobkov	720 242		0	21 999		0	0		742 241	638 165
Tržby predaja služieb	7 073 112	3 316 114	493 893		448 293	0	0	-704 557	10 626 854	9 055 490
Zmena stavu zásob	0	0	15 370				15 370		30 739	0
Aktivácia	0		0			0	0		0	13 933
Tržby z predaja dlhodobého majetku a materiálu	423 263	0	630 925		213	0	0		1 054 401	1 592 077
Ostatné výnosy z hospodárskej činnosti	10 911 810	34 417	16 745		3 820	0	0		10 966 792	5 503 075
Spolu	76 134 025	12 660 012	3 434 355	25 809	1 922 963	0	15 370	-817 388	93 375 146	74 272 940

19. Výnosy finančné

	MIKONA s.r.o. Púchov (materská spoločnosť)	MIKONA Trade j.s.a. Púchov (100%)	MIKONA Auto, s.r.o., Zlín, CZ (100%)	PNEUSERVIS - GREGOREC spol. s r.o. Tvrdošín (100%)	MZ PNEU s.r.o., Žilina (51%) od 29.4.2023 proporcionálny podiel	SKI CENTRUM Kohútka, a.s. Praha (40%)	KC PNEU, družstvo, Bratislava (25%)	vylúčené položky	31.12.2023 spolu v € (bežné obdobie)	31.12.2022 spolu v € (minulé obdobie)
Výnosové úroky	44 281	176	0	0	0	0	176		44 633	4
Kurzové riziky	21 259	1	0	0	0	0	0		21 260	31 952
Ostatné finančné výnosy	0	0	0	0	0	0	0		0	0
Spolu	65 540	177	0	0	0	0	176	0	65 893	31 956

20. Transakcie medzi spriaznenými osobami

pohľadávky voči prepojeným osobám + zásoby

	MIKONA s.r.o.	MIKONA TRADE, j.s.a.	MIKONA AUTO, s.r.o.	PNEUSERVIS- GREGOREC, spol. s r.o.	MZ Pneu s.r.o. Žilina	SKI CENTRUM KOHÚTKA a.s.	KC PNEU, družstvo	Spolu
MIKONA s.r.o.	X				104 648		50 000	154 648
MIKONA TRADE, j.s.a.		X						0
MIKONA AUTO, s.r.o.	567		X					567
PNEUSERVIS-GREGOREC, spol. s r.o.	418			X				418
MZ Pneu s.r.o. Žilina	2 746				X			2 746
SKI CENTRUM KOHÚTKA a.s.						X		0
KC PNEU, družstvo	3 017						X	3 017
Spolu	6 748	0	0	0	104 648	0	50 000	161 396

záväzky (-) voči prepojeným osobám

	MIKONA s.r.o.	MIKONA TRADE, j.s.a.	MIKONA AUTO, s.r.o.	PNEUSERVIS- GREGOREC, spol. s r.o.	MZ Pneu s.r.o. Žilina	SKI CENTRUM KOHÚTKA a.s.	KC PNEU, družstvo	Spolu
MIKONA s.r.o.	X	0	567	418	2 746	0	3 017	6 748
MIKONA TRADE, j.s.a.		X						0
MIKONA AUTO, s.r.o.			X					0
PNEUSERVIS-GREGOREC, spol. s r.o.				X				0
MZ Pneu s.r.o. Žilina	104 648				X			104 648
SKI CENTRUM KOHÚTKA a.s.						X		0
KC PNEU, družstvo	50 000						X	50 000
Spolu	154 648	0	567	418	2 746	0	3 017	161 396

Výnosy účtované voči prepojeným osobám

	MIKONA s.r.o.	MIKONA TRADE, j.s.a.	MIKONA AUTO, s.r.o.	PNEUSERVIS-GREGOREC, spol. s r.o.	MZ Pneu s.r.o. Žilina	SKI CENTRUM KOHÚTKA a.s.	KC PNEU, družstvo	Spolu
MIKONA s.r.o.	X	469 023		525	219 552	956	0	690 056
MIKONA TRADE, j.s.a.	58 494	X						58 494
MIKONA AUTO, s.r.o.	567		X					567
PNEUSERVIS-GREGOREC, spol. s r.o.	10 917			X				10 917
MZ Pneu s.r.o. Žilina	54 336				X			54 336
SKI CENTRUM KOHÚTKA a.s.						X		0
KC PNEU, družstvo	3 017						X	3 017
Spolu	127 331	469 023	0	525	219 552	956	0	817 387

Súčasťou výnosov medzi prepojenými osobami sú položky, ktoré sú súčasne nákladmi v skupine podnikov:

- Predaj služieb vo výške 140 737 €
- Predaj tovaru vo výške 676 650 €.

Náklady účtované voči prepojeným osobám

	MIKONA s.r.o.	MIKONA TRADE, j.s.a.	MIKONA AUTO, s.r.o.	PNEUSERVIS-GREGOREC, spol. s r.o.	MZ Pneu s.r.o. Žilina	SKI CENTRUM KOHÚTKA a.s.	KC PNEU, družstvo	Spolu
MIKONA s.r.o.	X	58 494	567	10 917	54 336	0	3 017	127 331
MIKONA TRADE, j.s.a.	469 023	X						469 023
MIKONA AUTO, s.r.o.	0		X					0
PNEUSERVIS-GREGOREC, spol. s r.o.	525			X				525
MZ Pneu s.r.o. Žilina	219 552				X			219 552
SKI CENTRUM KOHÚTKA a.s.	956					X		956
KC PNEU, družstvo	0						X	0
	690 056	58 494	567	10 917	54 336	0	3 017	817 387

21. Podiel čistého zisku

Podiel čistého zisku v spoločnosti s ručením obmedzeným je vhodné porovnať, koľko disponibilného zisku po zdanení pripadá na jedno EUR základného imania spoločnosti.

V EUR	2023	2022
Základné imanie	100.000	100.000
Disponibilný zisk po zdanení	2.882.799	2.109.886
Na 1 EUR základného imania pripadá zisku:	28,83	21,10

Porovnanie podielu čistého zisku po zdanení na 1 € základného imania vykazuje hodnotu za rok 2023 o 7,73 € vyššiu ako za rok 2022.

22. Ostatné finančné povinnosti

Ostatné finančné povinnosti, sú povinnosti, ktoré sa nevykazujú v účtovných výkazoch, napríklad zákonná povinnosť alebo zmluvná povinnosť odobrať určité množstvo produktu, uskutočniť investície a veľké opravy.

Spoločnosť si nie je vedomá žiadnych okolností, v dôsledku ktorých by jej vznikol v budúcnosti náklad významného charakteru.

23. Finančné nástroje

Skupina je vystavená rôznym finančným rizikám, ktoré zahŕňajú dôsledky pohybu úrokových sadzieb z úverov. Vo svojom komplexnom programe riadenia rizika sa skupina sústreďuje na nepredvídateľnosť finančných trhov a snaží sa minimalizovať možné negatívne dôsledky na finančnú situáciu skupiny.

Skupina sa nevykonáva obchodovanie s finančnými nástrojmi, neobchoduje s nimi, ani nepoužíva finančné deriváty na špekulatívne účely.

Riziko nedobytných pohľadávok

Riziko nedobytných pohľadávok spočíva v tom, že dlžník alebo zmluvná strana zlyhá pri plnení zmluvných povinností. Manažment má stanovenú úverovú politiku a vystavenie sa riziku nedobytných pohľadávok je nepretržite sledované. Úverové hodnotenia sa vykonávajú pre všetkých zákazníkov požadujúcich úverový rámec nad určitú sumu. Skupina nevyžaduje zábezpeku v súvislosti s finančným majetkom. K 31. decembru 2023 nebola vo finančnom majetku žiadna významná koncentrácia rizika.

Úrokové riziko

Úrokové riziko spočíva v neistote výšky úrokových nákladov, ktoré sú závislé od pohyblivých úrokových sadzieb úverov (bod 12). Vzhľadom na existenciu úverov v dcérskej spoločnosti MIKONA Auto, s.r.o., so sídlom v Zlíne, prevládajúce dlhodobé splatnosti úverov toto riziko pretrváva.

Kurzové riziko

Kurzové riziko vzniká v dôsledku zmien kurzov zahraničných mien na finančný majetok a záväzky. Tiež na transakcie vo vzťahu s dcérskymi spoločnosťami so sídlom v Českej republike, ktorá pri svojej účtovnej evidencii používa menu CZK. Kurzové riziko je minimálne, nakoľko sa EUR stalo účtovnou menou skupiny a väčšina transakcií sa realizuje v tejto mene.

Riziko nedostatočnej likvidity

Obozretné riadenie rizika nedostatočnej likvidity predpokladá udržiavanie dostatočného objemu peňažných prostriedkov s primeranou splatnosťou a dostupnosť financovania prostredníctvom primeraného objemu úverových prostriedkov.

24. Udalosti, ktoré nastali po dni, ku ktorému sa zostavuje konsolidovaná účtovaná zvierka

Po dni 31.12.2023 nenastali významné udalosti v čase po závierkovom dni do dňa zostavenia účtovnej zvierky (t.j. do dňa podpísania výkazov podľa § 17, ods. 5 Zákona o účtovníctve) a ktoré nie sú zohľadnené v o výkaze vybraných údajov. Zvážili sa všetky potenciálne dopady COVID19, ktorého mimoriadna situácia sa v roku 2023 zrušila, avšak vzhľadom na novú mimoriadnu situáciu v Ukrajine na podnikateľské aktivity sa dospelo k záveru, že nemajú významný vplyv na ohrozenie schopnosti pokračovať nepretržite v činnosti a fungovať ako zdravý subjekt nasledujúcich 12 mesiacov.

25. Štruktúra podnikov v skupine

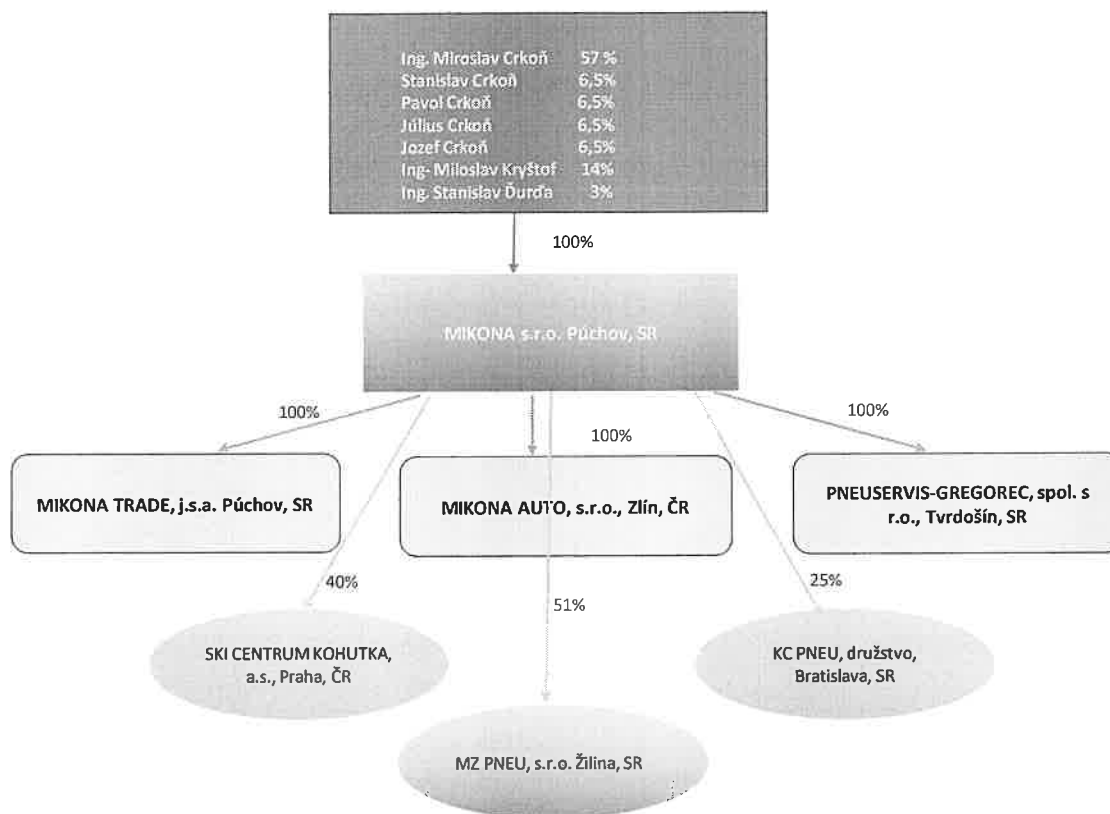

V priebehu účtovného obdobia 2023 pribudla v skupine spoločností nová spoločnosť MZ PNEU s.r.o., so sídlom v Žiline v ktorej vlastní materská spoločnosť MIKONA s.r.o., so sídlom v Púchove 51% podielu na základnom imaní, od 29.4.2023.

26. Porovnateľné údaje

Do konsolidácie k 31.12.2023 boli zahrnuté tri spoločnosti konsolidované metódou úplnej konsolidácie a dve spoločnosti konsolidovaná metódou vlastného imania. Všetky konsolidované spoločnosti majú zostavenú svoju účtovnú závierku ku dňu 31.12.2023.

Niektoré porovnateľné údaje boli preklasifikované tak, aby boli porovnateľné s údajmi uvedenými v konsolidovanej účtovnej závierke bežného roka.

Účtovné metódy a postupy aplikované konsolidovanými spoločnosťami v ich účtovných závierkach boli počas konsolidácie zjednotené a zhodujú sa s princípmi aplikovanými materskou spoločnosťou.

Štatutárny orgán spoločnosti MIKONA s.r.o. so sídlom v Púchove zabezpečil zostavenie priloženej konsolidovanej účtovnej závierky, ktorá pozostáva z konsolidovanej súvahy, výkazu ziskov a strát a ostatných súčastí komplexného výsledku, výkazu peňažných tokov, výkazu zmien vo vlastnom imaní a poznámok spoločnosti MIKONA s.r.o. a jej dcérskych spoločností. Štatutárny orgán spoločnosti schvaľuje priloženú konsolidovanú účtovnú závierku a zabezpečí jej zverejnenie podľa príslušných predpisov.

V Púchove, dňa 13.12.2024

VÝROČNÁ SPRÁVA 2023

ku konsolidovanej účtovnej závierke konsolidujúcej spoločnosti

MIKONA s.r.o. so sídlom v Púchove

IČO: 31570364

DIČ: 2020441302

December 2024

Obsah

I.	Profil spoločnosti zostavujúcej konsolidovanú účtovnú závierku.....	2
II.	Správa o vývoji a stave spoločnosti	4
III.	Finančné ukazovatele v konsolidovanej účtovnej závierke.....	5
IV.	Konsolidovaná účtovná závierka	6
V.	Správa nezávislého audítora ku konsolidovanej účtovnej závierke	7
VI.	Návrh predstavenstva na rozdelenie hospodárskeho výsledku.....	7
VII.	Stratégia do budúcnosti	8
VIII.	Iné doplňujúce informácie	8

I. Profil spoločnosti zostavujúcej konsolidovanú účtovnú závierku

Základné informácie z Obchodného registra

Obchodné meno: MIKONA s.r.o.

Sídlo spoločnosti: Trenčianska 452, 020 01 Púchov

Predmet činnosti: Prevažujúce činnosti:

- Kúpa tovaru na účely jeho predaja konečnému spotrebiteľovi (maloobchod) alebo iným prevádzkovateľom živnosti (veľkoobchod)
- Sprostredkovateľská činnosť v oblasti obchodu, služieb, výroby
- Prenájom nehnuteľností spojený s poskytovaním iných než základných služieb spojených s prenájomom
- prenájom motorových vozidiel
- výmeny motorových olejov, filtrov, brzdových kvapalín
- montáž, demontáž, vyvažovanie a opravy pneu
- Prenájom hnutelných vecí
- opravy cestných motorových vozidiel
- výroba a dodávka elektriny vyrobenej z obnoviteľných zdrojov výrobným zariadením s celkovým inštalovaným výkonom do 1 MW, ak ide o výrobu a dodávku elektriny v solárnych zariadeniach

Deň zápisu do OR: 15.09.1992

Základné imanie: 100.000 EUR

Spoločníci:	Ing. Miroslav Crkoň	57.000 € = 57% podielu na základnom imaní
	Stanislav Crkoň	6.500 € = 6,5% podielu na základnom imaní
	Pavol Crkoň	6.500 € = 6,5% podielu na základnom imaní
	Július Crkoň	6.500 € = 6,5% podielu na základnom imaní
	Jozef Crkoň	6.500 € = 6,5% podielu na základnom imaní
	Ing. Miloslav Kryštof	14.000 € = 14% podielu na základnom imaní
	Ing. Stanislav Ďurta	3.000 € = 3% podielu na základnom imaní

Informácie o orgánoch účtovnej jednotky

Štatutárny orgán: Ing. Miroslav Crkoň, konateľ spoločnosti
Ing. Miloslav Kryštof, konateľ spoločnosti

Informácie o dcérskej účtovnej jednotke zahrňovanej do konsolidovanej účtovnej závierky

Dcérske spoločnosti :

- MIKONA AUTO s.r.o., IČO: 49449621, DIČ: CZ49449621, sídlo: Třída Tomáše Bati 372, 763 02 Zlín, Česká Republika. Podiel majetkovej účasti materskej spoločnosti je 100% na základnom imaní 10.000.000 CZK;

- MIKONA TRADE j.s.a., IČO: 52978397, DIČ: SK2121225084, sídlo: Trenčianska 452, 020 01 Púchov, Slovenská republika. Podiel majetkovej účasti materskej spoločnosti je 100% na základnom imaní 4.950 €, 3;
- PNEUSERVIS - GREGOREC, spol. s r.o., IČO: 36391841, DIČ: 2020129540, sídlo: Vojtašákova 832, 027 44 Tvrdošín, Slovenská republika. Podiel majetkovej účasti materskej spoločnosti je 100% na základnom imaní 36.514 €.
- MZ PNEU, s.r.o, IČO: 36376311, DIČ: 2020101798, sídlo: Kamenná 91, 010 01 Žilina, Slovenská republika. Podiel majetkovej účasti materskej spoločnosti je 51% na základnom imaní 6.640 €, 1. konsolidácia.

Pridružená spoločnosť:

- SKI CENTRUM KOHÚTKA, a.s., IČO: 26834430, DIČ: CZ26834430, sídlo: Dlouhá 719/44, Staré Město, 110 00 Praha 1, Česká republika. Podiel majetkovej účasti materskej spoločnosti je 40% na základnom imaní 10.000.000 CZK;
- KC PNEU, družstvo, IČO: 51886740, Sídlo: Teslova 26, 821 02 Bratislava, Slovenská republika. Podiel majetkovej účasti materskej spoločnosti je 1.440 €.

Spoločnosti patriace do konsolidovaného celku sú obchodné spoločnosti zamerané na veľkoobchodnú činnosť prevažne v oblasti nákupu a predaja pneumatík tuzemskej a zahraničnej výroby, poskytovania služieb v pneuservise, predaj osobných motorových vozidiel značky SUBARU, SUZUKI, OPEL.

Materská konsolidujúca spoločnosť MIKONA s.r.o. Púchov, nemá iné podiely a majetkové účasti, ktoré nie sú zahrnuté do konsolidovanej účtovnej závierky.

Štruktúra zamestnancov:

	<i>Materská spoločnosť</i>	<i>Dcérske spoločnosti</i>	<i>Spolu</i>
<i>Priemerný evidenčný počet</i>	225	147	372
<i>- Z toho riadiacich</i>	5	6	11
<i>Výška osobných nákladov</i>	6.248.057 €	4.174.285 €	10.422.342 €

Tržby konsolidovaného celku v roku 2023 dosiahli 93.425.534 EUR, Náklady konsolidovaného celku za rok 2023 sú vo výške 90.542.735 EUR. Celkom bol dosiahnutý hospodársky výsledok po zdanení, zisk vo výške 2.882.799 EUR.

Spoločnosť MIKONA s.r.o. je zodpovednou spoločnosťou voči životnému prostrediu. Jedným z prioritných cieľov stanovených v environmentálnej politike spoločnosti je neustále zlepšovať svoju environmentálnu výkonnosť a znižovať zaťaženie životného prostredia. Pri svojej činnosti sa preto používajú najmodernejšie technológie, ktoré zaťažujú životné prostredie minimálne.

II. Správa o vývoji a aktuálnom stave spoločnosti

Spoločnosť MIKONA s.r.o. so sídlom v Púchove venuje významnú pozornosť jej celkovej stabilizácii, rozšíreniu aktivít v oblasti svojho predmetu podnikania a zabezpečenie najvyššej možnej kvality poskytovaných služieb aj u svojich komponentov. Fungovanie spoločnosti a konsolidovaného celku je spojené predovšetkým s modernizáciou, budovaním a prípravou priestorov prevádzky, výberom vhodných dodávateľov, prijímaním a zaškolením zamestnancov, inštaláciou a testovaním výrobných zariadení a technológií a neposlednej rade vysoko efektívny odbyt a celá systém predaja. Snahou spoločností tvoriacich konsolidovaný celok je naďalej dosahovať zisk po zdanení.

Spoločnosť MIKONA s.r.o. je zameraná na veľkoobchodnú činnosť predovšetkým v oblasti nákupu a predaja pneumatík v tuzemskej a zahraničnej produkcii a poskytovanie služieb v pneuservise. Veľkoobchod a maloobchod s pneumatikami je zameraný najmä na pneumatiky značky Continental Barum, Semperit, General Tire, Michelin, Firestone, Bridgestone, Dunlop, Matador a iné.

Po vzniku mimoriadnej situácie v súvislosti s pandémiou COVID-19 a následne s mimoriadnou situáciou pre vojnu na Ukrajine sme boli nútení prehodnotiť a zvážiť všetky potencionálne dopady na podnikateľské aktivity, avšak aj po korekcií našich plánov sa v roku 2023 prejavilo zotavenie trhov a návrat k pôvodne očakávaným objemom predaja, čomu nasvedčujú ekonomické výsledky tak spoločnosti MIKONA s.r.o. ako aj celej skupiny spoločností tvoriacich jeden konsolidovaný celok.

III. Finančné ukazovatele v konsolidovanej účtovnej závierke

Prehľad o štruktúre majetku, vlastného imania a záväzkov k 31.12.2023

v EUR

Názov položky	číslo poznámky	účtovné obdobie 2023	účtovné obdobie 2022
a	b	3	3
SPOLU MAJETOK		40 222 959	33 492 509
Neobežný majetok		11 733 809	10 277 092
Dlhodobý nehmotný majetok	7	- 2 607 912	- 3 429 124
Dlhodobý hmotný majetok	6	13 470 806	13 591 792
Dlhodobý finančný majetok, z toho:	8	870 915	114 424
Ostatný majetok, Goodwill	5	870 915	114 424
Obežný majetok		28 489 150	23 215 416
Zásoby	4	14 593 944	12 296 206
Krátkodobé a dlhodobé pohľadávky	3, 9	4 838 969	4 902 800
Peniaze a peňažné ekvivalenty	2	8 976 983	5 955 513
Ostatný majetok		79 254	60 898
SPOLU VLASTNÉ IMANIE A ZÁVÄZKY		40 222 958	33 492 509
Vlastné imanie	13	29 440 499	26 371 855
Základné imanie		100 000	100 000
Kapitálové fondy		- 0	0
Rezervné fondy a ostatné fondy tvorené zo zisku		10 000	10 000
Výsledok hospodárenia minulých rokov		26 447 701	24 151 968
Výsledok hospodárenia za účtovné obdobie po zdanení (+/-)		2 882 799	2 109 886
Záväzky celkom		10 782 459	7 120 654
Dlhodobé záväzky, úvery a rezervy	12	825 945	590 741
Odložený daňový záväzok	9	188 428	524 720
Krátkodobé záväzky, úvery a rezervy	10	9 712 148	5 986 944
ostatné záväzky		55 939	18 249

Hodnota aktív a pasív konsolidovaného celku je vykázaná len za rok 2023, ktorý je momentom už 20. konsolidácie. Preto je možné dostatočne hodnotiť zmeny stavu oproti minulému obdobiu. Hodnou aktív za rok 2023 tvoria v prevažnej miere obežné aktíva vo výške 28.489.150 €, je 70,83 % hodnoty všetkých aktív.

Pomer vlastného imania a všetkých záväzkov v konsolidovanej účtovnej závierke predstavuje hodnotu 2,73.

V roku 2023 dosiahol výsledok hospodárenia za účtovné obdobie po zdanení hodnotu 2.882.799 EUR, čo možno hodnotiť pozitívne, pretože bol o 772.913 € vyšší ako v roku 2022.

Prehľad o vybraných nákladoch a výnosoch a komplexnom výsledku k 31.12.2023 v EUR

Názov položky	číslo poznámky	účtovné obdobie 2023	účtovné obdobie 2022
a	b	3	3
Výnosy z prevádzkovej činnosti celkom	18	93 359 776	74 272 940
Tržby celkom, z toho:		81 323 214	67 163 856
tržby z predaja tovaru		69 954 118	57 470 201
tržby z predaja vlastných výrobkov		742 241	638 165
tržby z poskytnutých služieb a zákazkovej výroby		10 626 854	9 055 490
Ostatné prevádzkové výnosy celkom		12 036 563	7 109 084
Náklady na prevádzkovú činnosť celkom	14	89 763 035	70 948 572
Náklady vynaložené na obstaranie predaného tovaru	14	59 647 922	47 702 542
Spotreba materiálu a energie		1 839 873	1 570 665
Osobné náklady	15	10 422 342	8 402 719
Náklady na služby		4 754 711	4 251 774
Odpisy dlhodobého nehmotného hmotného majetku		773 751	1 264 830
Ostatné prevádzkové náklady		12 324 436	7 756 042
Výsledok hospodárenia z prevádz. činnosti pred zdanením		3 596 741	3 324 368
Finančné výnosy	19	65 757	31 956
Finančné náklady	16	265 502	147 799
Výsledok hospodárenia z pokrač. činnosti pred zdanením		3 396 997	3 208 525
Daň z príjmov	17	514 198	1 098 640
Výsledok hospodárenia z pokrač. činnosti po zdanení		2 882 799	2 109 886

Porovnaním dosiahnutých výnosov v rámci konsolidovaného celku boli tieto o 19.120.638 € vyššie ako v roku 2022, náklady v rámci konsolidovaného celku tiež vzrástli o sumu 18.347.72€, avšak výsledkom bol zisk po zdanení za rok 2023 o 772.913 € vyšší ako tomu bolo v roku 2022.

IV. Konsolidovaná účtovná závierka

Neoddeliteľnou súčasťou tejto Výročnej správy ku konsolidovanej účtovnej závierke je konsolidovaná účtovná závierka spoločnosti MIKONA s.r.o. za rok 2023, ktorú tvorí konsolidovaná súvaha, konsolidovaný výkaz komplexného výsledku, konsolidovaný prehľad zmien vlastného imania, konsolidovaný prehľad peňažných tokov a poznámky ku konsolidovaným účtovným výkazom. Konsolidovaná účtovná závierka spoločnosti tvorí prílohu č. 1 tejto Výročnej správy.

Použité metódy a postupy konsolidácie

a) METÓDA ÚPLNEJ KONSOLIDÁCIE

Spoločnosť MIKONA s.r.o. má právomoc určovať finančnú a prevádzkovú politiku dcérskych spoločností, čo podľa IAS 27 znamená, že má úplnú kontrolu nad spoločnosťami:

- MIKONA AUTO, s.r.o. Zlín, ČR
- MIKONA TRADE, j.s.a. Púchov, SR
- PNEUSERVIS – GREGOREC, spol. s r.o. Tvrdošín, SR
- MZ PNEU, s.r.o, 010 01 Žilina, SR

Z uvedených dôvodov bola použitá metóda úplnej konsolidácie, ktorou sa do konsolidovanej účtovnej závierky zahŕňajú údaje z účtovnej závierky dcérskej jednotky. Konsolidovaná účtovná závierka vykonaná metódou úplnej konsolidácie by mala byť takou účtovnou závierkou, ako keby bola materská účtovná jednotka a dcérska účtovná jednotka jednou účtovnou jednotkou. Pri konsolidácii metódou úplnej konsolidácie spoločnosť dodržala predpísaný postup, ktorý bližšie popísaný v poznámkach ku Konsolidovanej účtovnej závierke 2023.

b) METÓDA VLASTNÉHO IMANIA

Konsolidácia metódou vlastného imania pridruženého podniku bola vykonaná podľa IAS 28 a IFRS 3. Metódou vlastného imania bola do konsolidovanej účtovnej závierky zahrnutá:

- SKI CENTRUM KOHÚTKA, a.s., 44, Praha 1, ČR.
- KC PNEU, družstvo, Bratislava, SR

V. Správa nezávislého audítora ku konsolidovanej účtovnej závierke

Neoddeliteľnou súčasťou tejto Výročnej správy ku konsolidovanej účtovnej závierke je Správa nezávislého audítora ku konsolidovanej účtovnej závierke za rok 2023, ktorá tvorí prílohu č. 2 tejto Výročnej správy.

VI. Návrh predstavenstva na rozdelenie hospodárskeho výsledku

Navrhuje sa dosiahnutý hospodársky výsledok za účtovné obdobie 2023 preúčtovať na účet nerozdelený zisk minulých rokov.

VII. Stratégia do budúcnosti

V roku 2023 plánuje spoločnosť MIKONA s.r.o. so sídlom v Púchove naďalej pokračovať vo svojej stratégii a snažiť sa zvyšovať tržby, získať nové zákazky na nové typy áut, zavádzať výrobky najvyššej kvality a rozširovať svoje podnikateľské aktivity. S neustálym rozširovaním výroby sa predpokladá udržateľnosť zamestnanosti, prípadne pokračujúci nárast počtu zamestnancov.

VIII. Iné doplňujúce informácie

Spoločnosť nemá v zahraničí zriadenú organizačnú zložku.
Spoločnosť počas účtovného obdobia neúčtovala o nákladoch na výskum a vývoj.
Spoločnosť nenadobúdala vlastné akcie, dočasné listy, ani vlastné obchodné podiely.

V Púchove, dňa 13.12.2024

Štatutárny zástupca spoločnosti

Príloha č. 1: Konsolidovaná účtovná závierka 2023

Príloha č. 2: Správa nezávislého audítora ku KUZ 2023

