



Výročná správa

2023

Výročná správa je vyhotovená podľa §20 zákona č. 431/2002 Z.z. o účtovníctve v znení neskorších predpisov.

Obsah:

Identifikačné údaje – základné informácie	3
Identifikačné údaje – doplňujúce informácie	3
Správa manažmentu o stave a vývoji spoločnosti v roku 2023	4
Organizačná štruktúra spoločnosti	5
Zamestnanosť v spoločnosti	5
Významní dodávatelia a odberatelia	6
Iné dôležité údaje	6
Vybrané ekonomické ukazovatele a finančná situácia v podniku	7
Majetok a záväzky spoločnosti k 31.12.2023	11
Výnosy a náklady spoločnosti za rok 2023	12
Štruktúra odbytu	12

Legislatívny rámec pre výročnú správu

Spoločnosť má povinnosť auditu podľa §19 zákona č. 431/2002 Z.z. o účtovníctve v znení neskorších predpisov a preto má aj povinnosť vyhotoviť výročnú správu podľa §20 zákona č. 431/2002 Z.z. o účtovníctve.

Táto výročná správa podlieha tiež overeniu audítorom do jedného roka od skončenia účtovného obdobia. Táto výročná správa bude elektronicky uložená de registra účtovných závierok a jeho cestou aj do obchodného registra tak, ako to ustanovuje §23 ods. 2 a §23b ods. 4 zákona č. 431/2002 Z.z. o účtovníctve.

Identifikačné údaje – základné informácie

Obchodné meno:	Martinské bioptické centrum, s.r.o.
Sídlo spoločnosti:	Priložtek 1, 036 01 Martin
IČO:	36 410 799
DIČ:	2021617125
IČ DPH:	SK2021617125
Obchodný register:	Obchodný register okresného súdu Žilina, Oddiel Sro, vložka č. 14129/L
Konatelia spoločnosti:	Ing. Silvia Reváková
Webové sídlo spoločnosti:	www.mbc-patologia.sk

Štatutárnym orgánom spoločnosti je konateľ, ktorý koná v mene spoločnosti samostatne. Spoločnosť nemá povinnosť, ani dobrovoľne nezriadila dozornú radu.

Identifikačné údaje – doplňujúce informácie

Výsledok hospodárenia 2023	zisk 124 tis. EUR
Splatené základné imanie	6.639 EUR
Zákonný rezervný fond	664 EUR
Priemerný počet zamestnancov	80
Hlavná činnosť	prevádzkovanie zdravotníckeho zariadenia ambulantnej zdravotnej starostlivosti - zariadenia spoločných vyšetrovacích a liečebných zložiek v odbore patologická anatómia a v odbore laboratórne a diagnostické metódy v klinickej genetike

Účtovným obdobím je kalendárny rok. Spoločnosť má sídlo v Martine, prevádzky spoločnosti sú v mestách Martin, Banská Bystrica a Žilina.

Spoločníkom spoločnosti je fyzická osoba, občan SR.

Spoločnosť nadobudla v roku 2013 100% dcérsku spoločnosť – NEMOCENSKÁ VK s.r.o., s ktorou sa s účinnosťou od 1.1.2015 zlúčila.

Správa manažmentu o stave a vývoji spoločnosti v roku 2023

Hlavným predmetom činnosti spoločnosti Martinské bioptické centrum, s.r.o. je poskytovanie zdravotnej starostlivosti v neštátnom zdravotníckom zariadení, samostatnom zariadení spoločných vyšetrovacích a liečebných zložiek v odboroch patologická anatómia a laboratórne a diagnostické metódy v klinickej genetike.

Sídlo spoločnosti je v Martine. Svoje služby spoločnosť poskytuje klientom z celého Slovenska, napr. konzultačné biopsie. Prevádzky spoločnosti sú v Martine, Banskej Bystrici a v Žiline.

S účinnosťou od 1.1.2015 sa materská a dcérska spoločnosť NEMOCENSKÁ VK s.r.o. zlúčili tak, že NEMOCENSKÁ VK s.r.o. zanikla a Martinské bioptické centrum, s.r.o. je jej právnym nástupcom.

Naši pracovníci sú v neustálom kontakte s lekármi, zisťujú ich požiadavky na vyšetrenia, informujú ich o nových dostupných a moderných metódach. Zamestnanci sú zapojení do systému celoživotného vzdelávania zdravotníckych pracovníkov, aby tak mohli novo-získané poznatky implementovať do každodennej práce.

Výsledky vyšetrení sú zasielané objednávajúcim lekárom nielen v papierovej forme, ale je možné ich prenášať priamo do nemocničného informačného systému, príp. ambulantného informačného systému. Po zadaní prístupových hesiel sú dostupné na stiahnutie v elektronickej forme na serveri spoločnosti.

V roku 2019 bolo akreditované pracovisko molekulovej genetiky v Martine podľa normy ISO 15189:2012. Pracovisko v Žiline sa v roku 2019 presťahovalo do novo zrekonštruovaných priestorov Zdravotníckeho centra v Žiline. Vo februári 2021 bolo akreditované pracovisko v Žiline podľa normy ISO 15189:2012.

K 31.12.2023 bolo v pracovnom pomere zamestnaných 80 zamestnancov, na mimopracovný pomer (dohody) bolo zamestnaných 14 zamestnancov. V oblasti zamestnanosti zostávame stabilným zamestnávateľom.

Spoločnosť neidentifikovala žiadne špecificky významné riziká a neistoty, okrem všeobecne známych rizík podnikania alebo udalostí vyššej moci (kam môžeme zaradiť aj pandémiu ochorenia Covid-19). Prognóza na ďalšie obdobie je stabilná. Určitou kompenzáciou možného výpadku bioptických vyšetrení v dôsledku pandémie je zavádzanie nových moderných metód najmä z oblasti molekulovej genetiky. Vývoj na trhu však prináša stále silnejší tlak konkurencie a súčasne aj tlak zo strany zdravotných poisťovní (nedofinancovanie sektoru verejného zdravotníctva) a tiež požiadavky, ktorým je nevyhnutné neustále sa prispôbovať (napr. nové softvéry, elektronizácia a digitalizácia v zdravotníctve a z toho vyplývajúce požiadavky na nový hardvér).

Spoločnosť pri svojej činnosti ovplyvňuje životné prostredie – vytvára nebezpečné odpady, s ktorými nakladá v súlade so zákonnými požiadavkami v tejto oblasti.

Organizačná štruktúra Martinské bioptické centrum, s.r.o.

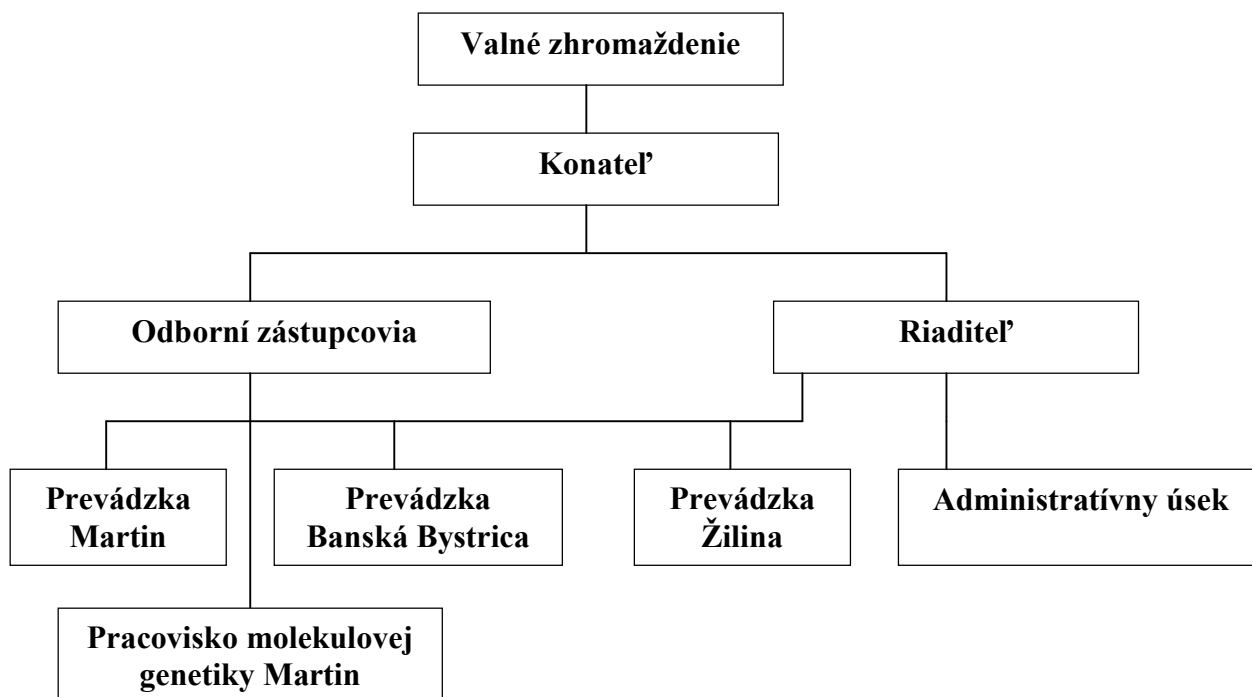

Najvyšším orgánom spoločnosti je valné zhromaždenie – spoločníci spoločnosti. Rozhodnutia valného zhromaždenia realizuje konateľ spoločnosti. Odborní zástupcovia spoločnosti zodpovedajú za chod prevádzok spoločnosti po stránke odbornej. Riaditeľ spoločnosti, ktorému priamo podlieha administratívny úsek zodpovedá za chod prevádzok po stránke materiálno-technickej a ekonomickej.

Zamestnanosť v spoločnosti

Prehľad o zamestnanosti v spoločnosti Martinské bioptické centrum, s.r.o. je zřejmý z nasledovnej tabuľky:

Ukazovateľ	K 31.12.2021	K 31.12.2022	K 31.12.2023
Počet zamestnancov v pracovnom pomere spolu	78	83	80
Z toho: – lekári, VŠ pracovníci, OG	18	18	18
– zdr. laboranti	36	40	37
– sanitári, upratovačky, pom. pers.	15	16	16
– THP	9	9	9
Priemerný počet zamestnancov	73	80	80
Počet zamestnancov v mimopracovnom pomere	30	24	14
Mzdové náklady v EUR	4.509.993	5.421.333	5.818.715
Ostatné osobné náklady v EUR	960.837	1.112.081	1.193.617

Významní dodávateľia a odberateľia

Dodávateľia:

1. Hermes LabSystems, s.r.o. Púchovská 12, 831 06 Bratislava
2. Roche Slovensko, s.r.o., Pribinova 19, 811 09 Bratislava
3. BD Bamed s.r.o. 1.mája 5470/46, 901 01 Malacky
4. Pragostem s.r.o., Sezemická 1347, 53003 Pardubice
5. LUMIRA, s.r.o., Bratislavská 1, 010 01 Žilina
6. MEDESA SK s.r.o., Remeselnícka 24, 831 06 Bratislava

Odberateľia – odberateľmi našej spoločnosti sú na 99% zdravotné poisťovne, ktoré nakupujú výkony pre svojich poisťencov.

1. Všeobecná zdravotná poisťovňa, a.s.
2. Dôvera zdravotná poisťovňa, a.s.
3. Union zdravotná poisťovňa, a.s.

Iné dôležité údaje

Dňom 1.1.2015 došlo k zlúčeniu materskej a dcérskej spoločnosti NEMOCENSKÁ VK s.r.o.. Povinnosť vypracovania konsolidovanej účtovnej závierky nevznikla.

Martinské biooptické centrum, s.r.o. nie je neobmedzene ručiacim spoločníkom v žiadnej spoločnosti, nemá žiadnu organizačnú zložku ani dcérsku firmu v zahraničí.

Spoločnosť neúčtovala o nákladoch na činnosti v oblasti výskumu a vývoja.

Spoločnosť neúčtovala o nadobudnutí vlastných obchodných podielov.

Riadna účtovná závierka spoločnosti bola zostavená k 31.12.2023.

Budúci vývoj spoločnosti bude závisieť aj od požiadaviek trhu, na ktoré bude potrebné pružne reagovať.

Spoločnosť vytvorila za rok 2023 účtovný zisk po zdanení vo výške 124 tis. EUR. Rezervný fond je vytvorený v maximálnej výške, preto na rokovanie valného zhromaždenia bude predložený návrh na nasledovné použitie zisku – preúčtovanie na účet 428-Nerozdelený zisk minulých rokov.

Spoločnosť nemá náplň pre informácie o údajoch požadovaných podľa osobitných predpisov.

Spoločnosť nepoužíva finančné nástroje (napr. prevoditeľné cenné papiere, deriváty) podľa zákona č. 566/2001 Z.z. o cenných papieroch v znení neskorších predpisov, preto nemá povinnosť uviesť špecifické informácie o metódach riadenia rizík.

Spoločnosť neemitovala cenné papiere, ktoré by boli prijaté na obchodovanie na regulovanom trhu, preto spoločnosť nemá povinnosť vo výročnej správe uvádzať štruktúrované informácie podľa §20 ods. 6 a 7 zákona o účtovníctve (napríklad vyhlásenie o správe a riadení).

Vybrané ekonomické ukazovatele a finančná situácia v podniku

Prehľad o štruktúre a pohybe neobežného majetku spoločnosti Martinské bioptické centrum, s.r.o. v roku 2023 (v EUR)

	Zostatok k 31.12.2022	Prírastok kúpou	Úbytok likvidáciou, precenením, zaradením	Zostatok k 31.12.2023
OBSTARÁVACIA CENA:				
Softvér	48 253	0	0	48 253
Goodwill	1 170 201	0	0	1 170 201
Stavby	10 984	0	0	10 984
SHV a SHV	1 287 702	0	11 000	1 276 702
CELKOM	2 517 140	0	11 000	2 506 140
OPRÁVKY:	Stav 31.12.2022	prírastky	úbytky	Stav 31.12.2023
Softvér	46 573	1 680	0	48 253
Goodwill	1 170 201	0	0	1 170 201
Stavby	2 093	276	0	2 369
SHV a SHV	893 365	121 256	11 000	1 003 621
CELKOM	2 112 232	123 212	11 000	2 224 444
Zostatková účtovná cena	404 908			281 696

Kde: SHV a SHV – samostatné hnuťelné veci a súbory hnuťelných vecí

Finančný majetok spoločnosti Martinské bioptické centrum, s.r.o. – stav k 31.12.2023

Druh finančného majetku	suma v EUR
Peniaze v pokladniciach v EUR	4 021
Účty v banke v EUR	2 802 105
Ceniny	0
Krátkodobý finančný majetok	0
Finančný majetok spolu	2 806 126

Vlastné imanie spoločnosti Martinské bioptické centrum, s.r.o. (v EUR)

	Stav k 31.12.2022	Zmena (+/-)	Stav k 31.12.2023
Vlastné imanie	1 321 122	124 085	1 445 207
Z toho:			
Základné imanie	6 639	0	6 639
Kapitálové fondy	0	0	0
Fondy zo zisku	664	0	664
Nerozd. zisk minulých rokov	1 163 293	150 526	1 313 819
HV bežného obdobia - zisk	150 526	-26 441	124 085

Štruktúra **kapitálu** (pasív) spoločnosti je k 31.12.2023 nasledovná (v EUR):

	rok 2023	% 2023	rok 2022
Vlastné imanie	1.445.207	33,7%	1.321.122
Rezervy	542.675	12,7%	440.541
Dlhodobé záväzky	91.750	2,1%	79.222
Krátkodobé záväzky	2.210.218	51,5%	1.712.942
<u>Časové rozlíšenie</u>	<u>0</u>	<u>0,0%</u>	<u>8.511</u>
Spolu:	4.289.850	100,0%	3.562.338

Základné imanie spoločnosti v sume 6.639 EUR, zapísané v obchodnom registri, je splatené v plnej výške. Z pomeru vlastného imania a záväzkov vyplýva, že spoločnosť využíva viac cudzie ako vlastné zdroje.

Spoločnosť nečerpá žiadne bankové úvery.

Štruktúra **majetku** (aktív) spoločnosti je k 31.12.2023 nasledovná (v EUR):

	rok 2023	% 2023	rok 2022
Neobežný majetok spoločnosti	281.696	6,6%	404.908
dlhodobý nehm. majetok	0		1.680
dlhodobý hmotný majetok	281.696		403.228
dlhodobý fin. majetok	0		0
Obežný majetok spoločnosti	4.000.651	93,2%	3.143.951
zásoby materiálu	60.348		100.257
dlhodobé pohľadávky	0		0
krátkodobé pohľadávky	1.134.177		1.668.156
finančný majetok	2.806.126		1.375.538
<u>Časové rozlíšenie</u>	<u>7.503</u>	<u>0,2%</u>	<u>13.479</u>
Spolu:	4.289.850	100,0%	3.562.338

Dlhodobý nehmotný majetok predstavuje softvér a goodwill.

V roku 2023 došlo k zníženiu stavu zásob oproti stavu v roku 2022. Cena zásob je reálna, opravná položka k zásobám tvorená nebola.

Stav krátkodobých pohľadávok sa znížil oproti roku 2022. Objem pohľadávok po lehote splatnosti narástol z minuloročnej hodnoty 1.462 EUR na 3.245 EUR v roku 2023.

Objem finančného majetku stúpol oproti roku 2022.

Časové rozlíšenie aktív predstavujú *náklady budúcich období* - najmä poisťné, služby platené vopred, a príjmy budúcich období – nevyfakturované výkony roku 2023.

Štruktúra **výnosov** spoločnosti je k 31.12.2023 nasledovná (v EUR):

tržby z predaja služieb – poskytovanie zdr. starostlivosti	9.755.473	98,5%
tržby z predaja HIM a materiálu	2.117	0,0%
ostatné výnosy z hosp. činnosti (najmä prijaté dotácie)	92.691	1,0%
výnosové úroky	<u>48.980</u>	<u>0,5%</u>
Spolu výnosy:	9.899.261	100,0%

Štruktúra **nákladov** spoločnosti je k 31.12.2023 nasledovná (v EUR):

spotreba materiálu a energií	1.853.005	19,0%
náklady na predaný tovar		
nakúpené služby	713.337	7,3%
osobné náklady	7.012.332	71,7%
dane a poplatky	3.060	0,0%
úctovné odpisy majetku	123.212	1,3%
zostatková cena predaného dlhodobého majetku a materiálu	982	
ostatné náklady na hosp. činnosť	6.842	0,1%
finančné náklady	664	
dane (splatná, odložená)	61.742	0,6%
Spolu náklady:	9.775.176	100,0%

Tržby spoločnosti za poskytovanú zdravotnú starostlivosť stúpili oproti roku 2022 o 6,69%:

V EUR	Rok 2022	Rok 2023	Nárast 2023 - 2022
Tržby za vlastné výkony	9.143.668	9.755.473	+6,69 %

Na dosiahnutých tržbách spoločnosti v roku 2023 sa jednotliví odberatelia podieľali nasledovne:

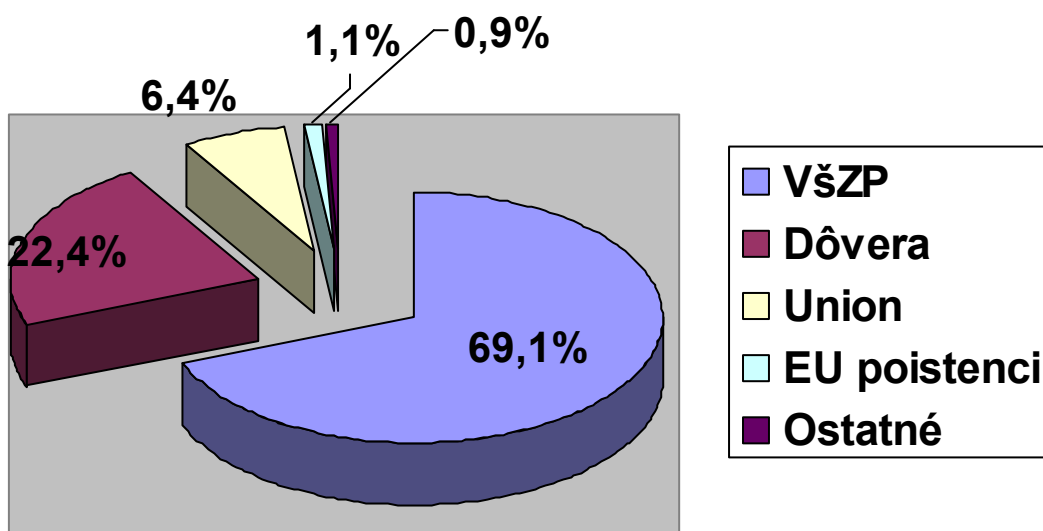

Ukazovatele finančnej stability:

1) Stupeň samofinancovania, t.j. podiel vlastných zdrojov na aktívach spoločnosti
 $1\,445\,207 / 4\,289\,850 = 0,337$

2) Celková zadĺženosť, t.j. podiel cudzích zdrojov na aktívach spoločnosti
 $2\,844\,643 / 4\,289\,850 = 0,663$

Spoločnosť má väčšiu časť aktív krytú cudzími zdrojmi. Cudzíe zdroje nie sú kryté bankovými úvermi.

Ukazovatele platobnej schopnosti a likvidity:

1) Bežná likvidita = peň.prostriedky + pohľadávky / krátk.závázky
 $3\,940\,303 / 2\,210\,218 = 1,78$ (odporúčané hodnoty sú 1,0 – 1,5)

2) Pre dlhodobé hodnotenie vývoja platobnej schopnosti sa používa ukazovateľ celková likvidita, t.j. podiel obežných prostriedkov celkom a krátkodobých záväzkov
 $4\,000\,651 / 2\,210\,218 = 1,81$ (optimálne hodnoty 1,5 – 2,5)

Likvidita spoločnosti sa nachádza v odporúčanom intervale 1,5 – 2,5, spoločnosť plní všetky svoje záväzky načas.

Ukazovatele aktivity a výnosnosti:

Doba obratu celkového kapitálu v dňoch, t.j. kapitál/tržby x 365=

$$4\,289\,850 / 9\,755\,473 \times 365 = 161 \text{ dní}$$

Doba obratu vlastného kapitálu je $1\,445\,207 / 9\,755\,473 \times 365 = 54$ dní

Doba obratu pohľadávok je $1\,134\,177 / 9\,755\,473 \times 365 = 42$ dní

Doba obratu záväzkov je $2\,844\,643 / 9\,755\,473 \times 365 = 106$ dní

Doba obratu zásob je $60\,348 / 9\,755\,473 \times 365 = 2$ dni

Rentabilita tržieb = zisk / tržby x 100 = $124\,085 / 9\,755\,473 \times 100 = 1,27$ %

Globálne dosahuje spoločnosť dobré hodnoty všetkých ukazovateľov a je predpoklad, že svoju stabilnú pozíciu udrží aj do budúcnosti.

Majetok a záväzky spoločnosti k 31.12.2023
Majetok a záväzky spoločnosti Martinské bioptické centrum, s.r.o. – vybrané ukazovatele

Označenie	Názov položky	31.12.2022 (v EUR)	31.12.2023 (v EUR)
	MAJETOK SPOLU	3 562 338	4 289 850
A.	Neobežný majetok	404 908	281 696
A.I	Dlhodobý nehmotný majetok	1 680	0
A.II	Dlhodobý hmotný majetok	403 228	281 696
A.III	Dlhodobý finančný majetok	0	0
A.III.1	Podielové cenné papiere a podiely v dcérskej účtovnej jednotke	0	0
B.	Obežný majetok	3 143 951	4 000 651
B.I	Zásoby	100 257	60 348
B.II	Dlhodobé pohľadávky	0	0
B.III	Krátkodobé pohľadávky	1 668 156	1 134 177
B.IV	Finančné účty	1 375 538	2 806 126
C.	Časové rozlíšenie	13 479	7 503
	VLASTNÉ IMANIE A ZÁVÄZKY CELKOM	3 562 338	4 289 850
A.	Vlastné imanie	1 321 122	1 445 207
A.I	Základné imanie	6 639	6 639
A.II	Emisné ážio	0	0
A.III	Ostatné kapitálové fondy	0	0
A.IV	Zákonné rezervné fondy	664	664
A.V	Ostatné fondy zo zisku	0	0
A.VI	Oceňovacie rozdiely z precenenia	0	0
A.VII	Výsledok hospodárenia minulých rokov +/-	1 163 293	1 313 819
A.VIII	Výsledok hospodárenia za účtovné obdobie +/-	150 526	124 085
B.	Záväzky	2 232 705	2 844 643
B.I.	Dlhodobé záväzky	79 222	91 750
B.II	Dlhodobé rezervy		
B.III	Dlhodobé bankové úvery		
B.IV	Krátkodobé záväzky	1 712 942	2 210 218
B.V	Krátkodobé rezervy	440 541	542 675
B.VI	Bežné bankové úvery		
B.VII	Krátkodobé finančné výpomoci		
C.	Časové rozlíšenie	8 511	0

Výnosy a náklady spoločnosti za rok 2023

Vybrané ukazovatele o výsledku hospodárenia

Označenie	Názov položky	31.12.2022 (v EUR)	31.12.2023 (v EUR)
	ČISTÝ OBRAT	9 143 668	9 755 473
	Výnosy z hospodárskej činnosti spolu	9 186 584	9 850 281
I.	Tržby z predaja tovaru		
II.	Tržby z pred. vlastných výrobkov		
III.	Tržby z predaja služieb	9 143 668	9 755 473
IV.	Zmena stavu zásob vlastnej výroby		
V.	Aktivácia		
VI.	Tržby z predaja investičného majetku a zásob	1 000	2 117
VII.	Ostatné výnosy z hospodárskej činnosti	41 916	92 691
	Náklady na hospodársku činnosť spolu	8 974 060	9 712 770
A.	Náklady na obstaranie predaného tovaru		
B.	Spotreba materiálu, energie a neskladovateľných dodávok	1 606 682	1 853 005
C.	Opravné položky k zásobám		
D.	Služby	698 060	713 337
E.	Osobné náklady	6 533 414	7 012 332
F.	Dane a poplatky	2 337	3 060
G.	Odpisy a opravné položky k dlhodobému majetku	126 997	123 212
H.	Zostatková cena predaného dlh. majetku		982
I.	Opravná položka k pohľadávkam		
J.	Ostatné náklady na hospodársku činnosť	6 570	6 842
	Výsledok hospodárenia z hospodárskej činnosti	212 524	137 511
	Výnosy z finančnej činnosti		48 980
	Náklady na finančnú činnosť	754	664
	Výsledok hospodárenia z finančnej činnosti	-754	48 316
	Celkový výsledok hospodárenia pred zdanením	211 770	185 827
	Daň z príjmov splatná	61 369	62 101
	Daň z príjmov odložená	-125	-359
	CELKOVÝ VÝSLEDOK HOSPODÁRENIA PO ZDANENÍ	150 526	124 085

Štruktúra odbytu

Spoločnosť realizuje výkony na území Slovenskej republiky.