

## Poznámky k 31.12.2024

### Čl. I Všeobecné údaje

#### 1. Identifikačné údaje účtovnej jednotky

a)	
Názov účtovnej jednotky	Základná škola s materskou školou Horná Streda
Sídlo účtovnej jednotky	Partizánska 391, 916 24 Horná Streda
IČO	36125440
Dátum zriadenia	01.01.2003
Spôsob zriadenia	zriadená obcou
Názov zriaďovateľa	OBEC Horná Streda
Sídlo zriaďovateľa	916 24 Horná Streda 407
b) Právny dôvod na zostavenie účtovnej závierky	<input checked="" type="checkbox"/> riadna <input type="checkbox"/> mimoriadna
c) Účtovná jednotka je súčasťou konsolidovaného celku	<input checked="" type="checkbox"/> áno <input type="checkbox"/> nie
d) Účtovná jednotka je súčasťou súhrnného celku verejnej správy	<input checked="" type="checkbox"/> áno <input type="checkbox"/> nie

#### 2. Opis činnosti účtovnej jednotky

Hlavná činnosť účtovnej jednotky	80102 Základné školstvo
----------------------------------	-------------------------

#### 3. Informácie o štatutárnych zástupcoch a o organizačnej štruktúre účtovnej jednotky

Štatutárny zástupca (meno a priezvisko) Funkcia	Mgr. Vrábel Peter riaditeľ školy
Štatutárny zástupca (meno a priezvisko) Funkcia	Mgr. Žitňanský Viliam zástupca riaditeľa školy
Priemerný prepočítaný počet zamestnancov počas účtovného obdobia Z toho: - počet vedúcich zamestnancov	32 5
Počet dobrovoľníkov, ktorí vykonávali dobrovoľnícku činnosť pre účtovnú jednotku počas účtovného obdobia	0

#### Informácia o organizáciách zriadených a založených účtovnou jednotkou:

##### Organizačná štruktúra účtovnej jednotky:

Základná škola s MŠ sa člení na: Základnú školu, Materskú školu, školskú družinu a Školskú jedáleň.

## ORGANIZAČNÁ ŠTRUKTÚRA PODĽA ÚVÄZKOV A POČTU ZAMESTNANCOV

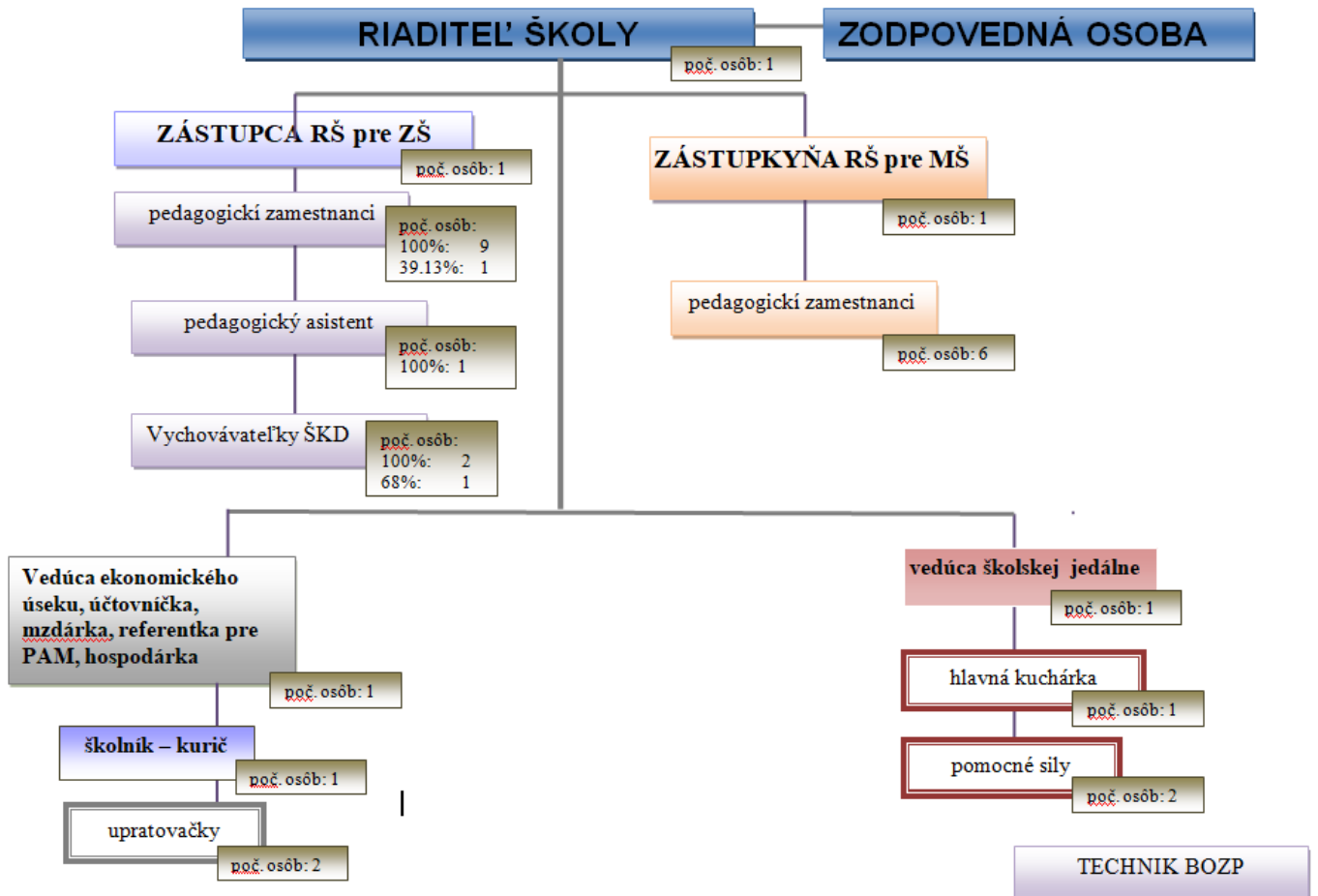

### Čl. II

#### Informácie o účtovných zásadách a účtovných metódach

1. Účtovná závierka je zostavená za splnenia predpokladu nepretržitého pokračovania účtovnej jednotky vo svojej činnosti  áno  nie

2. Zmeny účtovných metód a účtovných zásad

Účtovná jednotka zmenila účtovné metódy, účtovné zásady oproti predchádzajúcemu účtovnému obdobiu  áno  nie

### 3. Spôsob ocenenia jednotlivých položiek

Položky	Spôsob oceňovania
a) dlhodobý nehmotný majetok nakupovaný	obstarávacou cenou
b) dlhodobý nehmotný majetok vytvorený vlastnou činnosťou	vlastnými nákladmi
c) dlhodobý hmotný majetok nakupovaný	obstarávacou cenou
d) dlhodobý hmotný majetok vytvorený vlastnou činnosťou	vlastnými nákladmi
e) dlhodobý nehmotný majetok a dlhodobý hmotný majetok získaný bezodplatne	reálnou hodnotou
f) dlhodobý finančný majetok	obstarávacou cenou
g) zásoby nakupované	obstarávacou cenou
h) zásoby vytvorené vlastnou činnosťou	vlastnými nákladmi
i) zásoby získané bezodplatne	reálnou hodnotou
j) pohľadávky	menovitou hodnotou
k) krátkodobý finančný majetok	menovitou hodnotou
l) časové rozlíšenie na strane aktív	náklady budúcich období a príjmy budúcich období sa vykazujú vo výške, ktorá je potrebná na dodržanie zásady vecnej a časovej súvislosti s účtovným obdobím.
m) záväzky, vrátane dlhopisov, pôžičiek a úverov rezervy	menovitou hodnotou oceňujú sa v očakávanej výške záväzku
n) časové rozlíšenie na strane pasív	výdavky budúcich období a výnosy budúcich období sa vykazujú vo výške, ktorá je potrebná na dodržanie zásady vecnej a časovej súvislosti s účtovným obdobím
o) deriváty pri nadobudnutí	reálnou hodnotou
p) majetok a záväzky zabezpečené derivátmi	reálnou hodnotou

### 4. Spôsob zostavenia odpisového plánu pre dlhodobý majetok, doba odpisovania, sadzby odpisov a odpisové metódy pri stanovení účtovných odpisov

Odpisy dlhodobého nehmotného majetku a dlhodobého hmotného majetku sú stanovené tak, že sa vychádza z predpokladanej doby jeho užívania a predpokladaného priebehu jeho opotrebenia. Odpisovať sa začína odo dňa jeho zaradenia do používania.

Účtovné odpisy sa zaokrúhľujú na celé eurá nahor. Ak sa v priebehu používania majetku zistí, že doba odpisovania nezodpovedá opotrebeniu majetku, upraví sa odpisy majetku a doba odpisovania od 1.1. nasledujúceho roka.

Predpokladaná doba užívania a odpisové sadzby sú stanovené vnútorným predpisom:

Odpisová skupina	Predpokladaná doba používania v rokoch	Ročná odpisová sadzba v %
1	8	1/8
2	16	1/12
3,4	20	1/20
5,6	60	1/60

Drobný nehmotný majetok od 66 Eur do 2400 Eur, ktorý podľa vnútorného predpisu účtovnej jednotky nie je dlhodobým nehmotným majetkom sa účtuje pri obstaraní do nákladov na účet 518 - Ostatné služby. Drobný hmotný majetok od 35 Eur do 1700 Eur, ktorý podľa vnútorného predpisu účtovnej jednotky nie je dlhodobým hmotným majetkom sa účtuje ako zásoby.

### 5. Zásady pre zohľadnenie zníženia hodnoty majetku.

Prechodné zníženie hodnoty majetku sa vyjadruje opravnou položkou.

Účtovná jednotka tvorila opravné položky k

- |                                     |                              |   |
|-------------------------------------|------------------------------|---|
| - odpisovanému dlhodobému majetku   | <input type="checkbox"/> áno | <input checked="" type="checkbox"/> nie |
| - neodpisovanému dlhodobému majetku | <input type="checkbox"/> áno | <input checked="" type="checkbox"/> nie |
| - nedokončeným investíciám          | <input type="checkbox"/> áno | <input checked="" type="checkbox"/> nie |
| - dlhodobému finančnému majetku     | <input type="checkbox"/> áno | <input checked="" type="checkbox"/> nie |
| - zásobám                           | <input type="checkbox"/> áno | <input checked="" type="checkbox"/> nie |
| - pohľadávkam                       | <input type="checkbox"/> áno | <input checked="" type="checkbox"/> nie |

Účtovná jednotka tvorila opravné položky k pohľadávkam v rámci hlavnej činnosti, pri ktorých je riziko, že ich dlžník úplne alebo čiastočne nezaplatí, ak od splatnosti pohľadávky uplynula doba dlhšia ako:

365 dní	najviac do výšky 25 % menovitej hodnoty pohľadávky bez príslušenstva
720 dní	najviac do výšky 50 % menovitej hodnoty pohľadávky bez príslušenstva
1080 dní	najviac do výšky 100 % menovitej hodnoty pohľadávky bez príslušenstva

### 6. Zásady pre vykazovanie transferov.

O nároku na dotácie zo štátneho rozpočtu sa účtuje, ak je takmer isté, že sa splnia všetky podmienky súvisiace s dotáciou a súčasne, že sa dotácia poskytne.

#### Bežný transfer

- prijatý od cudzích subjektov - sa zúčtuje do výnosov vo vecnej a časovej súvislosti s nákladmi
- prijatý od zriaďovateľa - sa zúčtuje do výnosov vo vecnej a časovej súvislosti s výdavkami
- poskytnutý cudzím subjektom - sa zúčtuje do nákladov po splnení podmienok
- poskytnutý vlastným subjektom - sa zúčtuje do nákladov pri poskytnutí transferu

#### Kapitálový transfer

- prijatý od cudzích subjektov - sa zúčtuje do výnosov vo vecnej a časovej súvislosti s nákladmi (napr. s odpismi, s opravnou položkou, so zostatkovou hodnotou vyradeného dlhodobého majetku).
- prijatý od zriaďovateľa - sa zúčtuje do výnosov vo vecnej a časovej súvislosti s nákladmi (napr. s odpismi, s opravnou položkou, so zostatkovou hodnotou vyradeného dlhodobého majetku).
- poskytnutý cudzím subjektom - sa zúčtuje do nákladov po splnení podmienok.
- poskytnutý vlastným subjektom - sa zúčtuje do nákladov vo vecnej a časovej súvislosti s nákladmi účtovanými v organizáciách v zriaďovateľskej pôsobnosti obce/mesta.

### 7. Spôsob prepočtu údajov v cudzích menách na menu euro.

Majetok a záväzky vyjadrené v cudzej mene sa ku dňu uskutočnenia účtovného prípadu prepočítavajú na menu euro referenčným výmenným kurzom určeným a vyhláseným Európskou centrálnou bankou alebo Národnou bankou Slovenska v deň predchádzajúci dňu uskutočnenia účtovného prípadu.

Na ocenenie prírastku cudzej meny nakúpenej za euro sa použije kurz, za ktorý bola táto cudzia mena nakúpená.

Na úbytok rovnakej cudzej meny v hotovosti alebo z devízového účtu sa na prepočet cudzej meny na eurá použije referenčný výmenný kurz určený a vyhlásený Európskou centrálnou bankou alebo Národnou bankou Slovenska v deň predchádzajúci dňu uskutočnenia účtovného prípadu.

Majetok a záväzky vyjadrené v cudzej mene (okrem prijatých a poskytnutých preddavkov) sa ku dňu, ku ktorému sa zostavuje účtovná závierka, prepočítavajú na menu euro referenčným výmenným kurzom

určeným a vyhláseným Európskou centrálnou bankou alebo Národnou bankou Slovenska v deň, ku ktorému sa zostavuje účtovná závierka, a účtujú sa s vplyvom na výsledok hospodárenia.

Prijaté a poskytnuté preddavky v cudzej mene prostredníctvom účtu vedeného v tejto cudzej mene sa prepočítavajú na menu euro referenčným výmenným kurzom určeným a vyhláseným Európskou centrálnou bankou alebo Národnou bankou Slovenska v deň predchádzajúci dňu uskutočnenia účtovného prípadu. Ku dňu, ku ktorému sa zostavuje účtovná závierka, sa už neprepočítavajú.

Prijaté a poskytnuté preddavky v cudzej mene na účet zriadený v eurách a z účtu zriadeného v eurách sa prepočítavajú na menu euro kurzom, za ktorý boli tieto hodnoty nakúpené alebo predané. Ku dňu, ku ktorému sa zostavuje účtovná závierka, sa už neprepočítavajú.

### Čl. III

#### Informácie o údajoch na strane aktív súvahy

#### A Neobežný majetok

##### 1. Dlhodobý nehmotný majetok a dlhodobý hmotný majetok

###### a) prehľad o pohybe dlhodobého majetku (tabuľka č.1)

V tabuľke č.1 – nebolo žiadne nový prírastok

###### b) spôsob a výška poistenia dlhodobého nehmotného majetku a dlhodobého hmotného majetku

Spôsob poistenia	Výška poistenia
PP01-komplexné poistenie	463,59 € ( za rok)

###### c) opis a hodnota dlhodobého majetku vo vlastníctve účtovnej jednotky alebo v správe účtovnej jednotky

Majetok, ku ktorému má účtovná jednotka vlastnícke právo	Suma
Pozemky	
Budovy, stavby	
Stroje, prístroje, zariadenia, inventár	46210,35
Dopravné prostriedky	
Majetok v správe účtovnej jednotky /RO,PO/ z toho:	685485,45
Budova	669240,35
Pozemok	16245,10

#### B Obežný majetok

##### 1. Pohľadávky

###### a) pohľadávky podľa doby splatnosti (riadky 048 a 060 súvahy) - tabuľka č.4

Pohľadávky po dobe splatnosti – pohľadávky z nedaňových príjmov školy, iné pohľadávky

###### b) pohľadávky podľa zostatkovej doby splatnosti (riadky 048 a 060 súvahy) - tabuľka č.4

##### 2. Časové rozlíšenie

Významné položky časového rozlíšenia nákladov budúcich období a príjmov budúcich období

Opis jednotlivých významných položiek časového rozlíšenia	Zostatok k 31.12.2024	Zostatok k 31.12.2023
Náklady budúcich období spolu z toho:	958,29	1445,02
Soft GL – ŠJ	68,88	57,60
Komenský Košice	189,94	169,63
Predškolská výchova	7,88	7,20
Poistka	463,59	463,59

Základná škola s materskou školou 91624 Horná Streda  
Poznámky individuálnej účtovnej závierky zostavenej k 31. decembru 2024

ASC agenda	0	519,00
Verajná správa SR	228,00	228,00

**Čl. IV**  
**Informácie o údajoch na strane pasív súvahy**

**A Vlastné imanie - tabuľka č.5**

Názov položky Účet	Zostatok k 31.12.2023	Prírastky	Úbytky	Presuny	Zostatok k 31.12.2024	Opis jednotlivých položiek a opis zmien jednotlivých položiek vlastného imania, najmä zmeny oceňovacích rozdielov, opravy významných chýb minulých rokov
415 - Oceňovacie rozdiely	0			0	0	
428 - Nevysporiadaný výsledok hospodárenia minulých rokov	48925,91			+7139,31	56065,22	
Výsledok hospodárenia (431)	7139,31	9303,98		- 7139,31	9303,98	Presuny 7139,31 € : preúčtovanie HV za rok 2023

**B Závazky**

**1.Rezervy- tabuľka č. 6-7**

Rezervy sa v roku 2024 netvorili.

**2.Závazky podľa doby splatnosti**

**a) záväzky podľa doby splatnosti (riadky 140 a 151 súvahy) - tabuľka č.8**

Dlhodobé záväzky zo sociálneho fondu a krátkodobé záväzky týkajúce sa zamestnanci mzdy 12/2024, odvod SP, ZP a daňový úrad.

Závazky	Zostatok k 31.12.2024	Zostatok k 31.12.2023
<b>Dlhodobé záväzky z toho:</b>		
- záväzky zo sociálneho fondu	510,89	676,17
- záväzky z poskytnutého úveru zo ŠFRB		
- záväzky z investičného dodávateľského úveru		
- záväzky z dodávateľského prevádzkového úveru		
- záväzky z finančnej zábezpeky na nájomné v bytovkách zo ŠFRB		
<b>Krátkodobé záväzky z toho:</b>		
- záväzky voči dodávateľom	772,60	0
- záväzky voči zamestnancom	36231,32	32617,69
- záväzky voči poisťovniam	24911,63	21812,03
- záväzky voči daňovému úradu	4127,21	3298,41
- záväzky voči štátnemu rozpočtu		
- záväzky z finančnej zábezpeky na verejné obstarávanie		
- ostatné záväzky	4416,01	3216,31

**b) záväzky podľa zostatkovej doby splatnosti (riadky 140 a 151 súvahy) – tabuľka č.8**

Závazky	Zostatok k 31.12.2024	Zostatok k 31.12.2023
<b>Závazky z toho:</b>		
a) so zostatkovou dobou splatnosti do 1 roka z toho:	70468,77	60944,44
- S		
-		
b) so zostatkovou dobou splatnosti od 1 roka do 5 rokov z toho:		
-		

Základná škola s materskou školou 91624 Horná Streda  
Poznámky individuálnej účtovnej závierky zostavenej k 31. decembru 2024

-		
c) so zostatkovou dobou splatnosti nad 5 rokov z toho:	510,89	676,17
-		

## Čl. V Informácie o výnosoch a nákladoch

### 1. Výnosy - popis a výška významných položiek výnosov

Popis /číslo účtu a názov/	Suma k 31.12.2024	Suma k 31.12.2023
<b>a) tržby za vlastné výkony a tovar</b>		
602 - Tržby z predaja služieb	86 172,80	82 131,71
<b>b) výnosy z transferov a rozpočtových príjmov v obciach, VÚC a v RO a PO zriadených obcou alebo VÚC</b>		
691 - Výnosy z bežných transferov z rozpočtu obce, VÚC	317 113,91	302 806,31
692 - Výnosy z kapitálových transferov z rozpočtu obce, VÚC - zúčtovanie kapitálového transferu zriaďovateľa	6 808,68	8 075,98
693 - Výnosy samosprávy z bežných transferov zo ŠR	702 912,67	550 758,00
694 - Výnosy samosprávy z kapitálových transferov zo ŠR z toho - zúčtovanie kapitálového transferu zo ŠR	0	0
<b>c) ostatné výnosy</b>		
648 - Ostatné výnosy	7 262,71	7 020,65
<b>d) zúčtovanie rezerv, opravných položiek, časového rozlíšenia</b>		
Spolu:	1 120 270,77	950 792,65

Celková výška výnosov k 31.12.2024 bola vykázaná vo výške 1 120 270,77 €, čo predstavuje nárast výnosov oproti roku 2023, keď bola celková výška výnosov vykázaná vo výške 950 792,65 €.

Nárast výnosov bol spôsobený zvýšením výnosov samosprávy z bežných transferov zo ŠR a zúčtovanie kapitálového transferu zo ŠR

Najväčší podiel na výnosoch tvorili výnosy:

- výnosy z bežných transferov zo ŠR, subjektov verejnej správy vo výške 702 912,67€ (účet 693)
- výnosy z kapitálových transferov od zriaďovateľa vo výške 6 808,68 € (účet 692)
- výnosy z bežných transferov z rozpočtu obce 317 113,91 € (účet 691)

### 2. Náklady - popis a výška významných položiek nákladov

Popis /číslo účtu a názov/	Suma k 31.12.2024	Suma k 31.12.2023
<b>a) spotrebované nákupy</b>		
501 - Spotreba materiálu	164 540,75	150 063,18
502 - Spotreba energie	48 775,50	38 823,59
<b>b) služby</b>		
511 - Opravy a udržiavanie	6 195,68	27 573,61
512 – Cestovné	3 122,75	3 937,99
513 - Náklady na reprezentáciu	390,48	64,35
518 - Ostatné služby	85 548,63	17 103,34
<b>c) osobné náklady</b>		
521 - Mzdové náklady	551 819,75	483 189,85
524 - Záonné sociálne náklady	199 311,44	170 955,98
527 - Záonné sociálne náklady	17 585,50	16 769,78

*Základná škola s materskou školou 91624 Horná Streda*  
Poznámky individuálnej účtovnej závierky zostavenej k 31. decembru 2024

<b>d) dane a poplatky</b>		
548 - Ostatné náklady na prevádzkovú činnosť	685,87	190,29
-		
<b>e) odpisy, rezervy a opravné položky</b>		
551 - Odpisy DNM a DHM	6 808,68	8 075,98
- odpisy z vlastných zdrojov		
- odpisy z cudzích zdrojov		
<b>f) finančné náklady</b>		
568 - Ostatné finančné náklady	394,20	862,79
<b>g) mimoriadne náklady</b>		
<b>h) náklady na transfery a náklady z odvodov príjmov</b>		
588 - Náklady z odvodu príjmov	25 787,56	26 042,61
- predpis odvodu príjmov RO		
<b>Spolu:</b>	1 110 966,79	943 653,34

Celková výška nákladov k 31.12.2024 bola vykázaná vo výške 1 110 966,79 €, čo predstavuje zvýšenie nákladov oproti roku 2023, keď bola celková výška nákladov vykázaná vo výške 943 653,34 €.

Nárast nákladov bol spôsobený nárastom miest, odvodov a energií.

Najväčší podiel na nákladoch tvorili náklady:

- mzdové náklady vo výške 551 819,75 €
- sociálne náklady vo výške 190 311 44 €

## Čl. VI

### Informácie o údajoch na podsúvahových účtoch

#### 1. Majetok a záväzky zabezpečené derivátmi

Opis významných položiek majetku a záväzkov	Hodnota majetku	Forma zabezpečenia

#### 2. Ďalšie informácie

Významné položky	Hodnota	Účet
Prenajatý majetok		
Majetok prijatý do úschovy		
Odpísané pohľadávky		
Prísne zúčtovateľné tlačivá		
Materiál v skladoch civilnej ochrany		
Prijaté depozitá a hypotéky		
Drobný nehmotný majetok		
Drobný hmotný majetok	13 661,71	771
Iné .....		

## Čl. VII

### Informácie o rozpočte a hodnotenie plnenia rozpočtu

#### Informácie o rozpočte a hodnotenie plnenia rozpočtu - tabuľka č.12-14

Textová časť k tabuľke č.12-14:

Rozpočet obce/rozpočtovej organizácie/príspevkovej organizácie bol schválený obecným zastupiteľstvom dňa 28.12.2023 uznesením č. 117/2023

Zmeny rozpočtu:

- zmena dňa 09.12.2023 uznesením č. 61/2024

**Čl. VIII**

**Informácie o skutočnostiach, ktoré nastali po dni, ku ktorému sa zostavuje účtovná závierka  
do dňa zostavenia účtovnej závierky**

Po 31. decembri 2024 nenastali také udalosti, ktoré by si vyžadovali zverejnenie alebo vykázanie v účtovnej závierke za rok 2024.