



*SLOVOTHERMÆ, Kúpele Diamant Dudince, š. p.*

*962 71 Dudince, Kúpeľná 107*

*IČO: 00 165 506*

*Zápis v OR Okresného súdu B. Bystrica, odd. : Pš, vl. č.: 712/S*

# VÝROČNÁ SPRÁVA

## ZA ROK 2024



# PDF Eraser Free

## OBSAH

<b>1. PRÍHOVOR RIADITEĽA Š.P. ....</b>	<b>3</b>
<b>2. CHARAKTERISTIKA PODNIKU.....</b>	<b>4</b>
<b>3. OBCHODNÁ ČINNOSŤ.....</b>	<b>5-9</b>
<b>4. EKONOMICKÉ UKAZOVATELE.....</b>	<b>10-24</b>
<b>5. ĽUDSKÉ ZDROJE.....</b>	<b>24-26</b>
<b>6. STAROSTLIVOSŤ O KVALITU.....</b>	<b>26</b>
<b>7. TECHNICKÝ ROZVOJ A INVESTÍCIE.....</b>	<b>27-30</b>
<b>8. ZÁVER.....</b>	<b>31</b>
<b>9. ÚČTOVNÁ ZÁVIERKA .....</b>	
<b>10. SPRÁVA AUDÍTORA.....</b>	



## PRÍHOVOR RIADITEĽA š. p.

Vážení obchodní partneri,

plán hospodárenia pre rok 2024 nadväzoval na pozitívne výsledky z predchádzajúceho obdobia. Cieľom plánu bol dostatočný počet ošetrovacích dní, ktoré tvoria základ objemu výnosov pre vyrovnané hospodárenie SLOVOTHERMAE, Kúpele Diamant Dudince š. p. .

Stúpajúca kvalita poskytovaných služieb a kúpeľného pobytu sú základom úspechu medziročného zvyšovania počtu ošetrovacích dní a výnosov vo všetkých kategóriách poskytovanej kúpeľnej starostlivosti.

Investície do zvyšovania kvality kúpeľného pobytu a kúpeľného prostredia sa prejavili na dopyte po kúpeľnej liečbe v KL Diamant a KD Achát. Z dôvodu zvýšeného dopytu sme KD Achát začali prevádzkovať už od 1.4.2024 a prevádzku sme predĺžili do 30.11.2024, čo je o dva mesiace viac ako v predchádzajúcich rokoch .

Napriek nárastu vstupných prevádzkových nákladov v roku 2024 sa nám vhodným manažovaním energetických nákladov podarilo optimalizovať celkové náklady podniku.

V roku 2024 sme zvýšili počet ošetrovacích dní a výnosov. Poskytli sme 66 653 ošetrovacích dní, v medziročnom porovnaní o + 5 099 ošetrovacích dní viac ako v predchádzajúcom roku. Percentuálna obsadenosť lôžkovej kapacity bola 82,17 %, čo predstavuje nárast o 1,18% oproti roku 2023 .

Výnosy z kúpeľných pobytov a ostatných služieb sú vo výške 5 655 tisíc € a sú vyššie o 584 tis.€ oproti predchádzajúcemu roku 2023. Výnosy stanovené plánom pre rok 2024 sme navýšili takmer o 275 tis. €. Náklady vo výške 5 322 tisíc € sme proti plánu 2023 prekročili o 212 tis. €.

Zásluhou zamestnancov nášho podniku sme v roku 2024 dosiahli priaznivý hospodársky výsledok 332 348,- €, ktorý prevyšuje plánovaný HV uvedený v Konceptii rozvoja štátneho podniku pre rok 2024.

Kladný hospodársky výsledok nám umožnil aj tento rok motivovať a stabilizovať zamestnancov. Realizovať nevyhnutné opravy v havarijnom stave, modernizáciou interiérov a exteriérov zvyšovať kvalitu kúpeľného prostredia a kúpeľného pobytu, čím naďalej znižujeme konkurenčný náskok ostatných kúpeľných subjektov v SR.

Realizovaním nevyhnutných opráv v havarijnom stave a predchádzaním haváriám ohrozujúcim prevádzku KL Diamant, bol z časti odstránený a znížený technologický a prevádzkový dlh budov vyplývajúci s reálneho využívania a opotrebovávania za predchádzajúce obdobia tak, aby nedošlo v nasledujúcom období k paralyzovaniu prevádzky .

Zvyšovanie kvality služieb, stabilita, lojalnosť, odbornosť a odhodlanosť celého kolektívu zamestnancov sa odzrkadľuje na dôvere kúpeľných hostí a šírení dobrého mena ako kvalitného a spoľahlivého poskytovateľa kúpeľnej liečby vo všetkých kategóriách kúpeľnej starostlivosti .

Odvedená práca a dosiahnuté výsledky odzrkadľujú úsilie, synergiu, spoločný cieľ všetkých zamestnancov, riadiacich a kontrolných orgánov SLOVOTHERMAE, Kúpele Diamant Dudince š. p. .

V Dudinciach 28.02.2025

Mgr. Peter Šóder  
riaditeľ š. p.

## 2. CHARAKTERISTIKA PODNIKU

Štátny podnik bol založený Ministerstvom zdravotníctva SR dňom 1.1.1991 podľa zákona č. 111/1990 Zb. o štátnom podniku.

Podnik je zapísaný v Obchodnom registri Okresného súdu Banská Bystrica, Oddiel: P š, Vložka číslo: 712/S.

Hlavnou činnosťou podniku je poskytovať ústavnú a ambulantnú kúpeľnú zdravotnú starostlivosť osobám so slovenským občianstvom a zahraničným osobám v Kúpeľnej liečebni Diamant v Dudinciach. Kúpeľnú starostlivosť podľa indikačného zoznamu poskytujeme pre choroby pohybového aparátu, srdcovo-cievne, neurologické ochorenia, choroby z povolania a po covidové liečenie.



### 2.1 ORGÁNY PODNIKU

ŠTATUTÁRNY ORGÁN:	Mgr. Peter Šóder – riaditeľ š.p.
DOZORNÁ RADA:	
Predseda	JUDr. Zoltán Sťahula
Členovia	Mgr. Henrieta Alföldiová Mária Brandtnerová (do 31.08.2024) Ildikó Kantová (od 01.09.2024) Ing. Anna Laššáková Mgr. Peter Vician

## PDF ECHODNÁ ČINNOSŤ

### 3.1 Analýza vývoja ošetrovacích dní za rok 2024

**Tabuľka č. 1 Počet ošetrovacích dní za rok 2024, porovnanie plánu.**

Počet ošetrovacích dní	Skutočnosť 2024	Plán 2024	Rozdiel skutočnosti a plánu	Rozdiel 2024-2023	Skutočnosť 2023	Skutočnosť 2022	Skutočnosť 2021
Poistenci "A"	22 023	21 000	1 023	964	21 059	14 098	10 194
Poistenci "B"	22 321	21 000	1 321	2 086	20 235	20 568	15 750
Ambulantní - poisťovne	-	300	- 300	- 308	308	231	84
<b>Poisťovne spolu</b>	<b>44 344</b>	<b>42 300</b>	<b>2 044</b>	<b>2 742</b>	<b>41 602</b>	<b>34 897</b>	<b>26 028</b>
Domáci samoplatelia	21 364	20 500	864	2 359	19 005	16 964	12 096
Zahraniční samoplatelia	819	500	319	255	564	461	6
Pobytové dni	126	200	- 74	- 257	383	770	140
<b>Samoplatelia spolu</b>	<b>22 309</b>	<b>21 200</b>	<b>1 109</b>	<b>2 357</b>	<b>19 952</b>	<b>18 195</b>	<b>12 242</b>
<b>Ošetrovacie dni SPOLU</b>	<b>66 653</b>	<b>63 500</b>	<b>3 153</b>	<b>5 099</b>	<b>61 554</b>	<b>53 092</b>	<b>38 270</b>

Ako uvádza tabuľka č.1 v roku 2024 bol medziročne celkový nárast počtu ošetrovacích dní o 5 099. V kategórii poistencov bol celkom nárast o 2 742 ošetrovacích dní, kde vyšší nárast nastal pri poistencoch skupiny B, naopak v kategórii poistencov skupiny A bol nárast nižší zvýšenie ošetrovacích dní bolo o 964. V kategórii zahraničných klientov bol nárast o 255 ošetrovacích dní, u domácich samoplatcov nárast o 2 359 ošetrovacích dní.

**Graf č. 1 – Prehľad počtu OD podľa kategórií klientov za rok 2024**

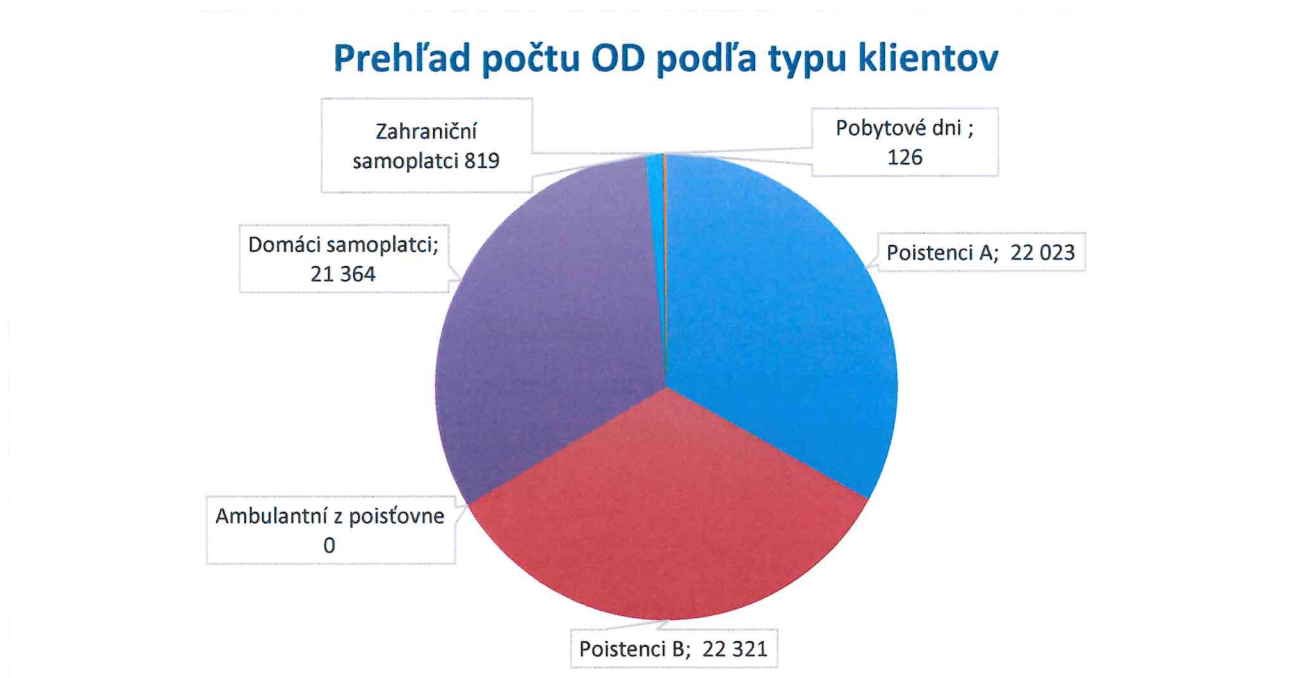

**Tabuľka č. 2** *Prehľad počtu pacientov skupiny „A“ a ošetrovacích dní podľa zdravotných poisťovní za roky 2023 a 2024.*

Poisťovňa	2024		2023		Rozdiel 2024-2023	
	Diamant + Achát		Diamant + Achát		Diamant + Achát	
	Počet pac.	Počet OD	Počet pac.	Počet OD	Počet pac.	Počet OD
<b>VšZP</b>	1 034	13 094	876	12 257	158	837
<b>Dôvera</b>	522	7 180	488	6 927	34	253
<b>Union</b>	135	1 749	136	1 875	- 1	- 126
<b>Poisťovne spolu</b>	1 691	22 023	1 500	21 059	191	964

V roku 2024 sme podľa tabuľky č.2 zaznamenali nárast počtu pacientov skupiny A zo zdravotných poisťovní VŠZP a Dôvera, pokles nastal v počte pacientov zdravotnej poisťovne Union. V celkovom pohľade sa nárast ošetrovacích dní v skupine pacientov „A“ sa ustálil na počte 964.

**Tabuľka č.3** *Prehľad počtu pacientov skupiny „B“ a ošetrovacích dní podľa zdravotných poisťovní za roky 2023 a 2024.*

Poisťovňa	2024		2023		Rozdiel 2024-2023	
	Diamant + Achát		Diamant + Achát		Diamant + Achát	
	Počet pac.	Počet OD	Počet pac.	Počet OD	Počet pac.	Počet OD
<b>VŠZP</b>	1 170	14 562	1 127	14 163	43	399
<b>Dôvera</b>	526	6 290	400	4 950	126	1 340
<b>Union</b>	122	1 469	88	1 122	34	347
<b>Poisťovne spolu</b>	1 818	22 321	1 615	20 235	203	2 086

Tabuľka č.3 detailne vyjadruje medziročný nárast ošetrovacích dní u poistencov zo zdravotných poisťovní v kategórii „B“. Celkový priebeh za rok 2024 bol nárast o 2 086 ošetrovacích dní. U poistencov VŠZP bol nárast o 399 ošetrovacích dní, u poistencov Dôvery nárast o 1 340 ošetrovacích dní, u zdravotnej poisťovni Union nárast o 347 ošetrovacích dní. Nárast ošetrovacích dní poistencov zo zdravotných poisťovní v kategórii „B“ za rok 2024 mal na podnik priaznivý vplyv v kapitole príjmov.

**Graf č.2 - Grafický prehľad skladby kúpeľných hostí za rok 2024**

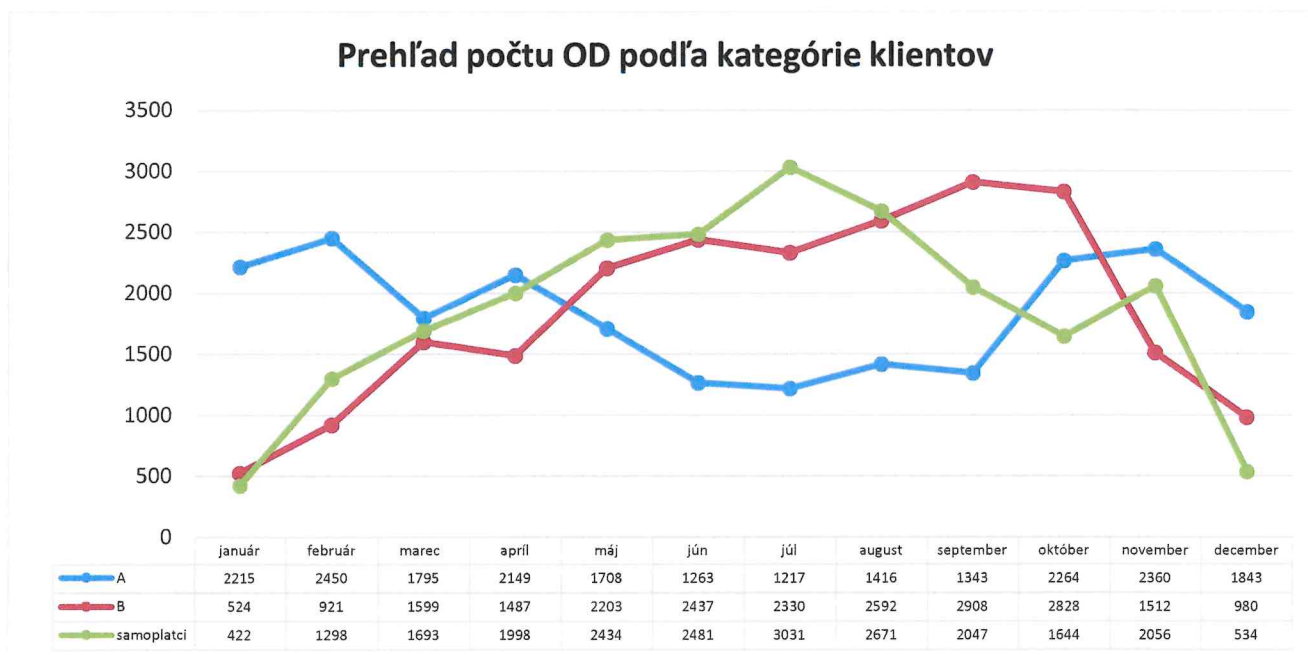

### 3.2. DOPLNKOVÉ SLUŽBY

Sekundárnym cieľom po poskytnutí následnej zdravotnej starostlivosti t.j. kúpeľných procedúr je aj poskytovanie doplnkových služieb tak, aby podnik vytvoril príjemnú atmosféru počas pobytu klientov a motivoval ich k využitiu opätovného návratu na kúpeľnú liečbu do KL Diamant. Uvedené je kľúčové pre aktívne, ako aj pasívne využitie voľného času klientov v našom zariadení. K tomu určite prispieva:

- Organizovanie tanečných zábav v pravidelných intervaloch v priestoroch hotelovej kaviarne
- Vystúpenia lokálnych umeleckých súborov v kaviarni
- Organizovanie individuálnych edukačných prednášok zameraných na liečebné procedúry, účinky minerálnej vody a potrebu prevencie a zdravia
- Organizovanie individuálnych edukačných prednášok v oblasti zdravej výživy a životného štýlu
- Výstavy umeleckých diel v spoločných priestoroch, možnosť prezentovať sa začínajúcim umelcom, ale aj známym osobnostiam zo Slovenska a zahraničia
- Ukážky tradičnej ľudovej tvorby a vytváranie dekoratívnych ozdôb v závislosti od sezónnosti
- Zájazdy do okolia a aj vzdialenejších miest organizované v spolupráci s TIK Dudince

## PDF Eraser Free

Všetky voľno časové aktivity môžu naši klienti využívať počas celého roka .

Realizované sú v spoločných a spoločenských priestoroch KL Diamant .

- štýlová hotelová kaviareň so špecifickou atmosférou, kde sa konajú pravidelné tanečné zábavy, spevácke vystúpenia, klavírne koncerty a pod.
- vonkajšia terasa kaviarne
- kinosála na prízemí s kapacitou 152 miest , ktorá slúži na premietanie filmových predstavení pre kúpeľných hostí, organizovanie koncertov a besied s osobnosťami kultúrneho života je prístupná aj verejnosti

Naším klientom sú počas ich pobytu k dispozícii kadernícke, kozmetické, pedikérske služby ako aj služby thajských masáží.

V priestoroch hotela sa nachádza butik so suvenírmi a rozličným tovarom, kde si klienti môžu zakúpiť darčkové predmety ako aj predmety osobnej potreby.

Všetky tieto služby sú sústredené pod jednou strechou, čím zvyšujú komfort našich klientov a zároveň zisk podniku.

Na pasívne trávenie voľného času slúži hotelová knižnica, ktorá je našim klientom nonstop k dispozícii.

V kúpeľnom parku sa môžu hostia venovať voľnočasovým pohybovým aktivitám ako sú petang, obrie šachy, tenis, bedminton a pod. Externé aktivity podporuje KL Diamant vypožičiavaním pomôcok na nordic walking, požičovňou bicyklov a eletrobicyklov, športových pomôcok, turistických máp, a máp cyklotrás.

### 3.3. STRAVOVACIE SLUŽBY

Stravovanie a ostatné gastronomické služby považujeme za súčasť kúpeľnej starostlivosti. Zavádzané nové trendy v gastronómii, individuálne formy stravovania ( antihistamínová, bezgluténová diéta...), sezónne produkty, rozširovanie sortimentu a kvalita s cieľom maximálnej spokojnosti kúpeľného hostľa. Na požiadanie poskytujeme osobné poradenstvo s poradcom výživy v oblasti stravovania. Jedálny lístok obsahuje jedlá, ktoré sú vhodné na redukciu hmotnosti. Tieto jedlá sú ľahko stráviteľné, obohatené zeleninovou oblohou, s dostatočným množstvom vlákniny, vitamínov, minerálnych látok a stopových prvkov.

## 3.4. MARKETINGOVÉ AKTIVITY

Marketingové, obchodné a reklamné aktivity boli zamerané na zviditeľnenie a vyzdvihnutie jedinečnosti nášho kúpeľného zariadenia, kvalitu poskytovaných služieb, výnimočnú minerálnu vodu, ako aj dlhoročnú tradíciu poskytovania kvalitnej kúpeľnej starostlivosti .

Osobný prístup, pohodlie kúpeľných hostí sú osvedčené piliere obchodných a marketingových aktivít, ktoré aktívne využívame.

Marketingové aktivity sme realizovali elektronickou formou direct mailov, newsletterov, využitím soc. sietí. Cielené predajné metódy na konkrétne produkty a obdobie kúpeľnej sezóny , boli zamerané na zvýšenie atraktivity a maximálne vyťaženie lôžkových kapacít .

Aktívna práca s databázou kúpeľných hostí bola smerovaná pre realizovanie čo najväčšieho počtu OD zo skupiny samo platiacich kúpeľných hostí.

Udržiavame obchodné aktivity so všetkými obchodnými partnermi (poisťovne , CK, atď..) , aktívne sme vyhľadávali nové obchodné príležitosti .

Marketingovo obchodné aktivity realizujeme aj aktívnym členstvom v OOCR Dudince. Osobná prezentácia na výstave Medzinárodného veľtrhu cestovného ruchu 2024 vo Viedni, bola zameraná na skupinovú ako aj individuálnu klientelu z Rakúska .

Osvedčenú dvojtýždennú rozhlasovú reklamnú kampaň v I.Q.2024 sme spustili na rozhlasovej stanici Rádio Slovensko RTVS. Reklamná kampaň v preferovaných časových úsekoch bola zameraná na podporu predaja kúpeľných pobytov v hlavnej kúpeľnej sezóne.

Ako jeden z hlavných zamestnávateľov v Dudinciach a okolí sme podporili lokálne kultúrno spoločenské podujatia, na ktorých sa zúčastnili aj naši zamestnanci.

Marketingové, obchodné aktivity a propagácia sa kladne prejavili na HV v roku 2024.

# PDF Eraser Free

## 4. EKONOMICKÉ UKAZOVATELE

### 4.1. SÚVAHA, VÝKAZ ZISKOV a STRÁT

Tabuľka č. 4 - Súvaha k 31.12.2024 v EUR

Riadok	Označenie	Názov riadku	Bežné ÚO brutto	Korekcia	Bežné ÚO netto	Predchádzajúce ÚO
1		SPOLU MAJETOK r. 02 + r. 33 + r. 74	13 975 277	7 226 676	6 748 601	6 377 764
2	A.	Neobežný majetok r. 03 + r. 11 + r. 21	11 866 143	7 226 653	4 639 490	4 734 399
3	A.I.	Dlhodobý nehmotný majetok súčet (r.04 až 10)	219 105	132 847	86 258	104 294
4	A.I.1.	Aktivované náklady na vývoj (012) - /072,091A/	-	-	-	-
5	2.	Softvér (013) - /073,091A/	212 475	130 169	82 306	104 294
6	3.	Oceniteľné práva (014) - /074,091A/	1 886	1 886	-	-
7	4.	Goodwill (015) - /075,091A/	-	-	-	-
8	5.	Ostatný dlhodobý nehmotný majetok (019,01X) - /079, 07X, 091A/	4 744	792	3 952	-
9	6.	Obstarávaný dlhodobý nehmotný majetok (041) - /093/	-	-	-	-
10	7.	Poskytnuté preddavky na dlhodobý nehmotný majetok (051) - /095A/	-	-	-	-
11	A.II.	Dlhodobý hmotný majetok súčet (r. 12 až r. 20)	11 647 038	7 093 806	4 553 232	4 630 106
12	A.II.1.	Pozemky (031) - /092A/	294 256	-	294 256	294 256
13	2.	Stavby (021) - /081,092A/	9 385 488	5 537 304	3 848 184	3 970 798
14	3.	Samostatné hnuťelné veci a súbory hnuťelných vecí (022) - /082,092A/	1 837 172	1 556 502	280 670	234 929
15	4.	Pestovateľské celky trvalých porastov (025) - /085,092A/	-	-	-	-
16	5.	Základné stádo a ťažné zvieratá (026) - /086,092A/	-	-	-	-
17	6.	Ostatný dlhodobý hmotný (029, 02X, 032) - /089, 08X, 092A/	130 122	-	130 122	130 122
18	7.	Obstarávaný dlhodobý hmotný majetok (042) - /094/	-	-	-	-
19	8.	Poskytnuté preddavky na dlhodobý hmotný majetok (052) - /095A/	-	-	-	-
20	9.	Opravná položka k nadobudnutému majetku (+/-097) +/-098	-	-	-	-
21	A.III.	Dlhodobý finančný majetok súčet (r.22 až 32)	-	-	-	-
22	A.III.1.	Podielové cenné papiere a podiely v prepojených účtovných jednotkách (061A, 062A, 063A)-/096A/	-	-	-	-
23	2.	Podielové cenné papiere a podiely s podielovou účasťou okrem v prepojených účtovných jednotkách (062)-/096A/	-	-	-	-
24	3.	Ostatné realizovateľné cenné papiere a podiely (063A)-/096A/	-	-	-	-

25	4.	Pôžičky prepojeným účtovným jednotkám (066A)-/096A/	-	-	-	-
26	5.	Pôžičky v rámci podielovej účasti okrem prepojeným účtovným jednotkám (066A)-/096A/	-	-	-	-
27	6.	Ostatné pôžičky (067A)-/096A/	-	-	-	-
28	7.	Dlhové cenné papiere a ostatný dlhodobý finančný majetok (065A,069A,06XA)-/096A/	-	-	-	-
29	8.	Pôžičky a ostatný dlhodobý majetok so zostatkovou dobou splatnosti najviac jeden rok (066A,067A,069A,06XA)-/096A/	-	-	-	-
30	9.	Účty v bankách s dobou viazanosti dlhšou ako jeden rok (22XA)	-	-	-	-
31	10.	Obstarávaný dlhodobý finančný majetok (043)-/096A/	-	-	-	-
32	11.	Poskytnuté preddavky na dlhodobý finančný majetok (053)-/095A/	-	-	-	-
33	B.	Obežný majetok r.34 + r.41 + r.53 + r.66 + r.71	2 096 900	23	2 096 877	1 625 895
34	B.I.	Zásoby súčet (r.35 až r.40)	36 023	23	36 000	26 497
35	B.I.1.	Materiál (112, 119, 11X)-/191, 19X/	10 161	23	10 138	13 181
36	2.	Nedokončená výroba a polotovary vlastnej výroby (121,122,12X)-/192,193,19X/	-	-	-	-
37	3.	Výrobky (123)-/194/	-	-	-	-
38	4.	Zvieratá (124)-/195/	-	-	-	-
39	5.	Tovar (132,133,13X,139)-/196,19X/	25 862	-	25 862	13 316
40	6.	Poskytnuté preddavky na zásoby (314A)-/391A/	-	-	-	-
41	B.II.	Dlhodobé pohľadávky súčet (r.42 + r.46 až r.52)	51 807	-	51 807	98 137
42	B.II.1.	Pohľadávky z obchodného styku súčet (r.43 až r.45)	-	-	-	-
43	1.a.	Pohľadávky z obchodného styku voči prepojeným účtovným jednotkám (311A, 312A, 313A, 314A, 315A, 31XA) - /391A/	-	-	-	-
44	1.b.	Pohľadávky z obchodného styku v rámci podielovej účasti okrem pohľadávok voči prepojeným účtovným jednotkám (311A, 312A, 313A, 314A, 315A, 31XA) - /391A/	-	-	-	-
45	1.c.	Ostatné pohľadávky z obchodného styku (311A, 312A, 313A, 314A, 315A, 31XA) - /391A/	-	-	-	-
46	2.	Čistá hodnota zákazky (316A)	-	-	-	-
47	3.	Ostatné pohľadávky v voči prepojeným účtovným jednotkám (351A) - /391A/	-	-	-	-
48	4.	Ostatné pohľadávky v rámci podielovej účasti okrem pohľadávok voči prepojeným účtovným jednotkám (351A) - /391A/	-	-	-	-
49	5.	Pohľadávky voči spoločníkom, členom a združeniu (354A, 355A, 358A, 35XA) - /391A/	-	-	-	-



75	C.1.	Náklady budúcich období dlhodobé (381A, 382A)	-	-	-	2 275
76	2.	Náklady budúcich období krátkodobé (381A, 382A)	12 234	-	12 234	9 195
77	3.	Príjmy budúcich období dlhodobé (385A)	-	-	-	-
78	4.	Príjmy budúcich období krátkodobé (385A)	-	-	-	6 000
79		<b>Spolu vlastné imanie a záväzky r.80 + r.101 + r.141</b>			<b>6 748 601</b>	<b>6 377 764</b>
80	A.	Vlastné imanie r.81 + r.85 + r.86 + r.87 + r.90 + r.93 + r.97 + r.100			5 471 021	5 142 282
81	A.I.	Základné imanie súčet (r.82 až r.84)			5 669 494	5 669 494
82	A.I.1.	Základné imanie (411 alebo +/-491)			5 669 494	5 669 494
83	2.	Zmena základného imania +/- 419			-	-
84	3.	Pohľadávky za upísané vlastné imanie (-/353)			-	-
85	A.II.	Emisné ážio (412)			-	-
86	A.III.	Ostatné kapitálové fondy (413)			-	-
87	A.IV.	Zákonné rezervné fondy r.88 + r.89			34 016	15 129
88	A.IV.1.	Zákonný rezervný fond a nedeliteľný fond (417A, 418, 421A, 422)			34 016	15 129
89	2.	Rezervný fond na vlastné akcie a vlastné podiely (417A, 421A)			-	-
90	A.V.	Ostatné fondy zo zisku r.91 + r.92			-	-
91	A.V.1.	Štatutárne fondy (423, 42X)			-	-
92	2.	Ostatné fondy (427, 42X)			-	-
93	A.VI.	Oceňovacie rozdiely z precenenia súčet (r.94 až r.96)			-	-
94	A.VI.1.	Oceňovacie rozdiely z precenenia majetku a záväzkov (+/- 414)			-	-
95	2.	Oceňovacie rozdiely z kapitálových účastín (+/- 415)			-	-
96	3.	Oceňovacie rozdiely z precenenia pri zlúčení, splynutí a rozdelení (+/- 416)			-	-
97	A.VII.	Výsledok hospodárenia minulých rokov r.98 + r.99			- 564 838	- 920 077
98	A.VII.1.	Nerozdelený zisk minulých rokov (428)			-	-
99	2.	Neuhradená strata minulých rokov (-/429)			- 564 838	- 920 077
100	A.VIII.	<b>Výsledok hospodárenia za účtovné obdobie po zdanení +/- r.01 - (r.81 + r.85 + r.86 + r.87 + r.90 + r.93 + r.97 + r.101 + r.141)</b>			<b>332 349</b>	<b>377 736</b>
101	B.	Záväzky r.102 + r.118 + r.121 + r.122 + r.136 + r.139 + r.140			1 277 580	1 235 482
102	B.I.	Dlhodobé záväzky súčet (r.103 + r.107 až r.117)			365 187	304 446
103	B.I.1.	Dlhodobé záväzky z obchodného styku súčet (r.104 až r.106)			-	-
104	1.a.	Záväzky z obchodného styku voči prepojeným účtovným jednotkám (321A, 475A, 476A)			-	-
105	1.b.	Záväzky z obchodného styku v rámci podielovej účasti okrem záväzkov voči			-	-

106	1.c.	Ostatné záväzky z obchodného styku (321A, 475A, 476A)			-	-
107	2.	Čistá hodnota zákazky (316A)			-	-
108	3.	Ostatné záväzky voči prepojeným účtovným jednotkám (471A, 47XA)			-	-
109	4.	Ostatné záväzky v rámci podielovej účasti okrem záväzkov voči prepojeným účtovným jednotkám (471A, 47XA)			-	-
110	5.	Ostatné dlhodobé záväzky (479A, 47XA)			38 379	-
111	6.	Dlhodobé prijaté preddavky (475A)			-	-
112	7.	Dlhodobé zmenky na úhradu (478A)			-	-
113	8.	Vydané dlhopisy (473A/-/255A)			-	-
114	9.	Záväzky zo sociálneho fondu (472)			17 144	17 213
115	10.	Iné dlhodobé záväzky (336A, 372A, 474A, 47XA)			-	-
116	11.	Dlhodobé záväzky z derivátových operácií (373A, 377A)			-	-
117	12.	Odložený daňový záväzok (481A)			309 664	287 233
118	B.II.	Dlhodobé rezervy r.119 + r.120			202 546	202 546
119	B.II.1.	Zákonné rezervy (451A)			-	-
120	2.	Ostatné rezervy (459A, 45XA)			202 546	202 546
121	B.III.	Dlhodobé bankové úvery (461A,46XA)			18 140	54 512
122	B.IV.	Krátkodobé záväzky súčet (r.123 + r.127 až r.135)			609 600	608 114
123	B.IV.1.	Záväzky z obchodného styku súčet (r.124 až r.126)			365 788	292 752
124	1.a.	Záväzky z obchodného styku voči prepojeným účtovným jednotkám (321A, 322A, 324A, 325A, 326A, 32XA, 475A, 476A, 478A, 47XA)			-	-
125	1.b.	Záväzky z obchodného styku v rámci podielovej účasti okrem záväzkov voči prepojeným účtovným jednotkám (321A, 322A, 324A, 325A, 326A, 32XA, 475A, 476A, 478A, 47XA)			-	-
126	1.c.	Ostatné záväzky z obchodného styku (321A, 322A, 324A, 325A, 326A, 32XA, 475A, 476A, 478A, 47XA)			365 788	292 752
127	2.	Čistá hodnota zákazky (316A)			-	-
128	3.	Ostatné záväzky voči prepojeným účtovným jednotkám (361A, 36XA, 471A, 47XA)			-	-
129	4.	Ostatné záväzky v rámci podielovej účasti okrem záväzkov voči prepojeným účtovným jednotkám (361A, 36XA, 471A, 47XA)			-	-
130	5.	Záväzky voči spoločníkom a združeniu (364, 365, 366, 367, 368, 398A, 478A, 479A)			13 956	73 266
131	6.	Záväzky voči zamestnancom (331, 333, 33X, 479A)			114 972	107 272
132	7.	Záväzky zo sociálneho poistenia (336A)			73 284	67 256

133	8.	Danové záväzky a dotácie (341, 342, 343, 345, 346, 347, 34X)		41 261	66 785
134	9.	Záväzky z derivátových operácií (373A, 377A)		-	-
135	10.	Iné záväzky (372A, 379A, 474A, 475A, 479A, 47XA)		339	783
136	B.V.	Krátkodobé rezervy r.137 + r.138		45 735	29 492
137	B.V.1.	Zákonné rezervy (323A, 451A)		42 935	26 692
138	2.	Ostatné rezervy (323A, 32X, 459A, 45XA)		2 800	2 800
139	B.VI.	Bežné bankové úvery (221A, 231, 232, 23X, 461A, 46XA)		36 372	36 372
140	B.VII.	Krátkodobé finančné výpomoci (241, 249, 24X, 473A, /-/255A)		-	-

**Tabuľka č. 5 - Výkaz ziskov a strát k 31.12.2024 v EUR**

Riadok	Označenie	Názov riadku	Sledované obdobie	Stav min. obdobia
1	*	Čistý obrat (časť účt. tr. 6 podľa zákona)	5 598 232	4 978 825
2	**	Výnosy z hospodárskej činnosti spolu súčet (r.03 až r.09)	5 655 073	5 070 555
3	I.	Tržby z predaja tovaru (604, 607)	326 217	294 766
4	II.	Tržby z predaja vlastných výrobkov (601)	-	-
5	III.	Tržby z predaja služieb (602, 606)	5 272 015	4 684 059
6	IV.	Zmena stavu vnútroorganizačných zásob (+/-) (účtovná skupina 61)	-	-
7	V.	Aktivácia (účtovná skupina 62)	52 640	47 265
8	VI.	Tržby z predaja dlhodobého nehmotného majetku, dlhodobého hmotného majetku a materiálu (641,642)	-	13
9	IV.	Ostatné výnosy z hospodárskej činnosti (644,645,646,648,655,657)	4 201	44 452
10	**	Náklady na hospodársku činnosť spolu r.11+r.12+r.13+r.14+r.15+r.20+r.21+r.24+r.25+r.26)	5 195 361	4 600 896
11	A.	Náklady vynaložené na obstaranie predaného tovaru (504,507)	149 761	126 210
12	B.	Spotreba materiálu, energie a ostatných neskladovateľných dodávok (501,502,503)	1 228 261	1 186 399
13	C.	Opravné položky k zásobám (+/-)(505)	-2	25
14	D.	Služby (účtovná skupina 51)	734 215	590 765
15	E.	Osobné náklady (r.16 až r.19)	2 763 289	2 335 268
16	E.1.	Mzdové náklady (521,522)	1 924 667	1 628 106
17	2.	Odmeny členom orgánov spoločnosti a družstva (523)	48 000	48 000
18	3.	Náklady na sociálne poistenie (524, 525, 526)	710 669	588 407
19	4.	Sociálne náklady (527, 528)	79 953	70 755
20	F.	Dane a poplatky (účtovná skupina 53)	42 996	42 408
21	G.	Odpisy a opravné položky k dlhodobému nehmotnému majetku a dlhodobému hmotnému majetku (r.22 + r.23)	224 543	192 254
22	G.1.	Odpisy dlhodobého nehmotného majetku a dlhodobého hmotného majetku (551)	224 543	192 254
23	2.	Opravné položky k dlhodobému nehmotnému majetku a dlhodobému hmotnému majetku (+/-)(553)	-	-
24	H.	Zostatková cena predaného dlhodobého majetku a predaného materiálu (541,542)	-	-
25	I.	Opravné položky k pohľadávkam (+/-) (547)	-	-
26	J.	Ostatné náklady na hospodársku činnosť (543,544,545,546,548,549,555,557)	52 298	127 567

27	***	Výsledok hospodárenia z hospodárskej činnosti (+/-) (r.02-r.10)	459 712	469 659
28	*	Pridaná hodnota (r.03+r.04+r.05+r.06+r.07)-(r.11+r.12+r.13+r.14)	3 538 637	3 122 691
29	**	Výnosy z finančnej činnosti spolu r.30+r.31+r.35+r.39+r.42+r.43+r.44	4	-
30	VIII.	Tržby z predaja cenných papierov a podielov (661)	-	-
31	***	Výnosy z dlhodobého finančného majetku súčet (r.32 až r.34)	-	-
32	IX.1.	Výnosy z cenných papierov a podielov od prepojených účtovných jednotiek (665A)	-	-
33	2.	Výnosy z cenných papierov a podielov v podielovej účasti okrem výnosov prepojených účtovných jednotiek (665A)	-	-
34	3.	Ostatné výnosy z cenných papierov a podielov (665A)	-	-
35	X.	Výnosy z krátkodobého finančného majetku súčet (r.36 až r.38)	-	-
36	X.1.	Výnosy z krátkodobého finančného majetku od prepojených účtovných jednotiek (666A)	-	-
37	2.	Výnosy z krátkodobého finančného majetku v podielovej účasti okrem výnosov prepojených účtovných jednotiek (666A)	-	-
38	3.	Ostatné výnosy z krátkodobého finančného majetku (666A)	-	-
39	XI.	Výnosové úroky (r.40 až r.41)	-	-
40	XI.1.	Výnosové úroky od prepojených účtovných jednotiek (662A)	-	-
41	2.	Ostatné výnosové úroky (662A)	-	-
42	XII.	Kurzové zisky (663)	4	-
43	XIII.	Výnosy z precenenia cenných papierov a výnosy z derivátových operácií (664,667)	-	-
44	XII.	Ostatné výnosy z finančnej činnosti (668)	-	-
45	**	Náklady na finančnú činnosť spolu r.46+r.47+r.48+r.49+r.52+r.53+r.54)	17 491	14 647
46	K.	Predané cenné papiere a podiely (561)	-	-
47	L.	Náklady na krátkodobý finančný majetok (566)	-	-
48	M.	Opravné položky k finančnému majetku (+/-) 565	-	-
49	N.	Nákladové úroky (r.50+r.51)	916	1 161
50	N.1.	Nákladové úroky na prepojené účtovné jednotky (562A)	-	-
51	N.1.	Ostatné nákladové úroky (562A)	916	1 161
52	O.	Kurzové straty (563)	66	4
53	P.	Náklady na precenenie cenných papierov a náklady na derivátové operácie (564,569)	-	-
54	Q.	Ostatné náklady na finančnú činnosť (568,569)	16 509	13 482
55	***	Výsledok hospodárenia z finančnej činnosti (+/-) (r.29-r.45)	- 17 487	- 14 647
56	****	Výsledok hospodárenia za účtovné obdobie pred zdanením (+/-) (r.27+r.55)	442 225	455 012
57	R.	Daň z príjmov (r.58+r.59)	109 876	77 276
58	R.1.	Daň z príjmov splatná (591,595)	41 115	16 822
59	2.	Daň z príjmov odložená (+/-) (592)	68 761	60 454
60	S.	Prevod podielov na výsledku hospodárenia spoločníkom (+/-) (596)	-	-
61	****	Výsledok hospodárenia za účtovné obdobie po zdanení (+/-) (r.56-r.57-r.60)	332 349	377 736

**Tabuľka č. 6 – Prehľad nákladov v EUR**

Menovky riadkov	2024 skutočnosť	2024 plán	Rozdiel skutočnosť - plán	Rozdiel 2024-2023	2023 skutočnosť	2022 skutočnosť	2021 skutočnosť
<b>5 NÁKLADY</b>	<b>5 322 729</b>	<b>5 110 120</b>	<b>212 609</b>	<b>629 910</b>	<b>4 692 819</b>	<b>3 635 932</b>	<b>3 221 145</b>
<b>50 Spotrebované nákupy</b>	<b>1 378 020</b>	<b>1 338 241</b>	<b>39 779</b>	<b>65 386</b>	<b>1 312 634</b>	<b>1 114 918</b>	<b>829 209</b>
501 Spotreba materiálu	729 192	646 120	83 072	172 200	556 992	442 607	319 421
502 Spotreba energie	489 959	549 022	-59 063	-130 124	620 083	564 801	458 510
503 Spotreba minerálnej vody	9 110	10 187	-1 077	-214	9 324	9 261	0
504 Predaný tovar	149 761	132 912	16 849	23 551	126 210	98 249	51 278
505 Tvorba a zúčtovanie opravných položiek	-2	0	-2	-27	25	0	0
<b>51 Služby</b>	<b>734 215</b>	<b>599 283</b>	<b>134 932</b>	<b>143 450</b>	<b>590 765</b>	<b>271 072</b>	<b>161 478</b>
511 Opravy a udržiavanie	482 381	373 531	108 850	96 244	386 137	114 013	36 412
512 Cestovné	2 103	2 500	-397	-137	2 240	4 489	1 579
513 Náklady na reprezentáciu	1 875	1 500	375	791	1 084	1 304	547
518 Ostatné služby	247 856	221 752	26 104	46 552	201 304	151 266	122 940
<b>52 Osobné náklady</b>	<b>2 763 289</b>	<b>2 688 000</b>	<b>75 289</b>	<b>428 021</b>	<b>2 335 268</b>	<b>1 983 896</b>	<b>1 813 431</b>
521 Mzdové náklady	1 924 667	1 864 000	60 667	296 561	1 628 106	1 411 265	1 266 929
523 Odmeny členom orgánov spoločnosti a družstva	48 000	48 000	0	0	48 000	43 960	41 760
524 Záonné sociálne poistenie	701 501	692 000	9 501	121 714	579 787	466 153	452 036
525 Ostatné sociálne poistenie	9 168	9 000	168	548	8 620	7 293	8 381
527+528 Záonné sociálne náklady	79 953	75 000	4 953	9 198	70 755	55 225	44 325
<b>53 Dane a poplatky</b>	<b>42 996</b>	<b>44 500</b>	<b>-1 504</b>	<b>588</b>	<b>42 408</b>	<b>37 477</b>	<b>36 925</b>
<b>54 Iné náklady na hospodársku činnosť</b>	<b>52 298</b>	<b>123 333</b>	<b>-71 035</b>	<b>-75 269</b>	<b>127 567</b>	<b>119 988</b>	<b>30 373</b>
<b>55 Odpisy a opravné položky k dlhodobému majetku</b>	<b>224 543</b>	<b>212 000</b>	<b>12 543</b>	<b>32 289</b>	<b>192 254</b>	<b>192 009</b>	<b>316 753</b>
<b>56 Finančné náklady</b>	<b>17 491</b>	<b>14 763</b>	<b>2 728</b>	<b>2 844</b>	<b>14 647</b>	<b>12 925</b>	<b>11 155</b>
<b>59 Dane z príjmov a prevodové účty</b>	<b>109 877</b>	<b>90 000</b>	<b>19 877</b>	<b>32 601</b>	<b>77 276</b>	<b>-96 353</b>	<b>21 821</b>

Ako vidieť aj v grafickom vyjadrení, v roku 2024 dosiahli celkové náklady výšku 5 322 tis. Eur, čo v porovnaní s rokom 2023 predstavuje zvýšenie nákladov takmer o 630 tis. Eur. K nárastu nákladov došlo zvýšením nákladov za spotrebovaný materiál a potraviny, zákonnému zvýšeniu miezd, upustili sme od odpisovania drobného majetku do 1700,- € a pri obstaraní bol drobný majetok účtovaný do nákladov. V kapitole opravy a údržba došlo k zvýšeniu nákladov z dôvodu nutnosti odstránenia havarijných stavov. V roku 2024 boli zrealizované nasledovné havarijné opravy: v januári bola vykonaná oprava minerálneho bazéna vo výške 53 406,- € a v apríli oprava prelivovej hrany a mostika na vonkajšom bazéne v hodnote 41 327,-€. V decembri bolo opravené vaňové oddelenie a vykonali sme drobné opravy, ktoré je možné realizovať len počas odstávky a to v celkovej výške 272 000,- €. Zvýšenie nákladov na účte 518 z časti ovplyvňuje zvýšené nájomné za obstarané počítače a monitory a splátka SW Lauryn. Zvýšenie mzdových nákladov je z dôvodu zvýšenia miezd zdravotníckych zamestnancov, zvýšenia minimálnej mzdy a vyplatenia prémie za I. polrok 2024 v júni a za II. polrok v novembri.

**Graf č.3 - Grafický prehľad nákladov za rok 2024**

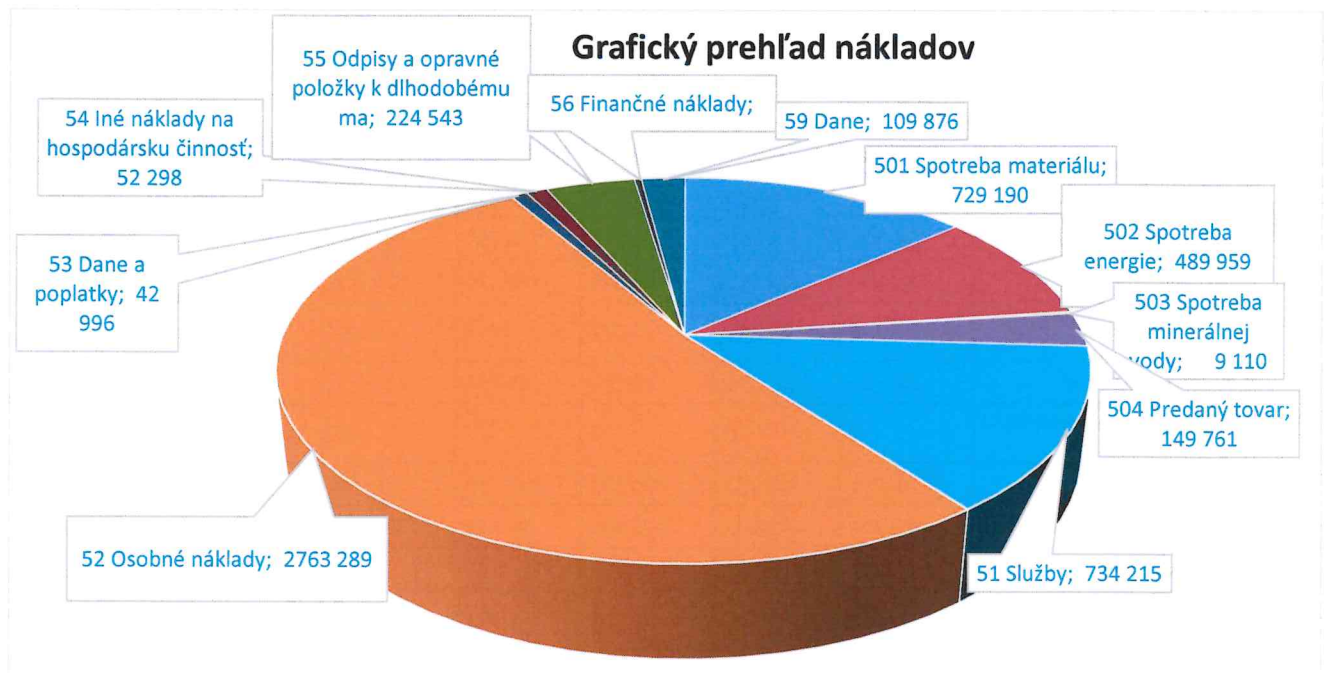

### 4.3. VÝNOSY

**Tabuľka č. 7 – Prehľad výnosov v EUR**

Menovky riadkov	2024 skutočnosť	2024 plán	Rozdiel skutočnosť - plán	Rozdiel 2024-2023	2023 skutočnosť	2022 skutočnosť	2021 skutočnosť
<b>6 VÝNOSY</b>	<b>5 655 078</b>	<b>5 380 120</b>	<b>274 958</b>	<b>584 523</b>	<b>5 070 555</b>	<b>3 938 520</b>	<b>3 007 651</b>
60 Tržby za vlastné výkony, tovar	5 598 232	5 327 120	271 112	619 407	4 978 825	3 786 469	2 673 039
602 Tržby z predaja služieb	5 272 015	5 025 978	246 037	587 956	4 684 059	3 574 920	2 563 193
604 Tržby za tovar	326 217	301 142	25 075	31 451	294 766	211 549	109 846
62* Aktivácia materiálu + stravné vlastným stravovacím zariadením	52 640	48 000	4 640	5 375	47 265	34 371	26 296
64 Iné výnosy z hospodárskej činnosti	4 202	5 000	-798	-40 263	44 465	117 642	308 289
641 Tržby z predaja dlhodobého nehmotného majetku	0		0	-13	13	68	95
642 Tržby z predaja materiálu	0		0	0	0	0	0
644 Pokuty a penále	101		101	-76	177	2 316	0
648 Ostatné výnosy z hospodárskej činnosti	4 101	5 000	-899	-40 174	44 275	115 258	308 194
<b>66 Finančné výnosy</b>	<b>4</b>	<b>0</b>	<b>4</b>	<b>4</b>	<b>0</b>	<b>38</b>	<b>27</b>
662 Úroky	0	0	0	0	0	0	0
663 Kurzové zisky	4	0	4	4	0	38	27
668 Ostatné finančné výnosy	0	0	0	0	0	0	0

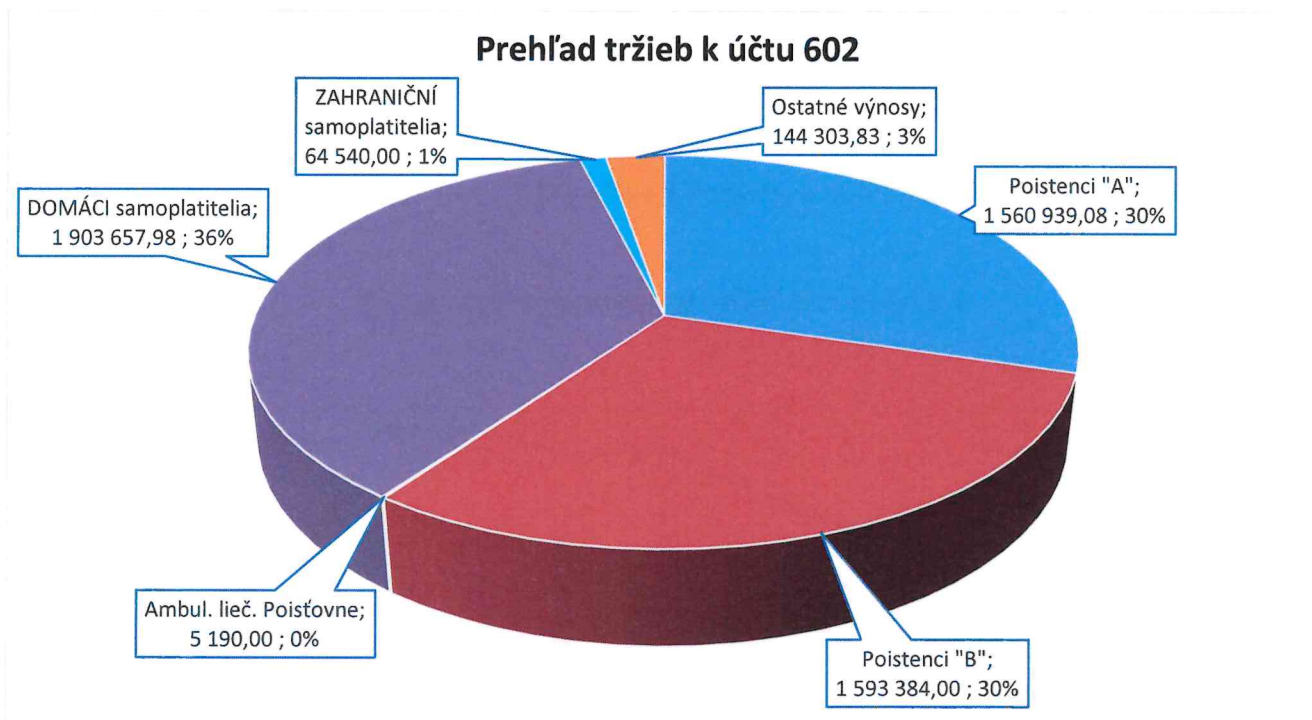

Porovnaním s minulým rokom bol v roku 2024 nárast tržieb v objeme 584 tis. Eur. Tržby za kúpeľnú liečbu v jednotlivých kategóriách kúpeľných klientov zaznamenali nárast oproti minulému roku takmer o 588 tis. €. Pokles tržieb nastal v ostatných výnosoch, čoho dôvodom je zrušenie poberania dotácie za vyrovnanie ceny plynu. Tržby v jednotlivých kategóriách domácich klientov zaznamenali nárast oproti minulému roku. Dosaiahnuté príjmy v kombinácii s optimalizáciou výdavkov, umožnili neprerušené fungovanie podniku ku dňu spracovania výročnej správy a umožnili tiež vo výročných dokumentoch skonštatovať, že podnik má všetky predpoklady ďalšieho kontinuálneho pokračovania poskytovania kúpeľnej starostlivosti.

**Tabuľka č. 8 Štruktúra tržieb kúpeľnej starostlivosti v EUR**

tržby podľa kategórií	2024 skutočnosť	2024 plán	Rozdiel skutočnosť - plán	Rozdiel 2023-2022	2023 skutočnosť	2022	2021
Poistovne skupina A	1 237 187	1 207 500	29 687	74 360	1 162 827	658 266	473 044
Poistovne skupina B	704 642	651 000	53 642	100 925	603 717	521 089	387 500
Doplatok A	322 752	292 500	30 252	20 871	301 881	130 835	61 967
Doplatok B	888 742	836 000	52 742	97 043	791 699	722 868	544 833
<b>poistenci</b>	<b>3 153 323</b>	<b>2 987 000</b>	<b>166 323</b>	<b>293 199</b>	<b>2 860 124</b>	<b>2 033 058</b>	<b>1 467 344</b>
Domáci samoplatitelia	1 479 980	1 591 182	-111 202	189 278	1 290 702	1 140 829	836 060
Domáci samoplatitelia CK	416 165	397 796	18 369	63 040	353 125	233 603	197 147
<b>domáci samoplatitelia</b>	<b>1 896 145</b>	<b>1 988 978</b>	<b>-92 833</b>	<b>252 318</b>	<b>1 643 827</b>	<b>1 374 432</b>	<b>1 033 207</b>

Zahraniční samoplatitelia	40 970	32 000	8 970	513	40 457	38 504	3 070
Zahraniční samoplatitelia CK	23 570	18 000	5 570	16 545	7 025	10 036	0
<b>Zahraniční samoplatitelia</b>	<b>64 540</b>	<b>50 000</b>	<b>14 540</b>	<b>17 058</b>	<b>47 482</b>	<b>48 540</b>	<b>3 070</b>
<b>tržby spolu</b>	<b>5 114 008</b>	<b>5 025 978</b>	<b>88 030</b>	<b>562 575</b>	<b>4 551 433</b>	<b>3 456 030</b>	<b>2 503 621</b>

**Graf č. 5 – Porovnanie nákladov a výnosov k počtu OD**

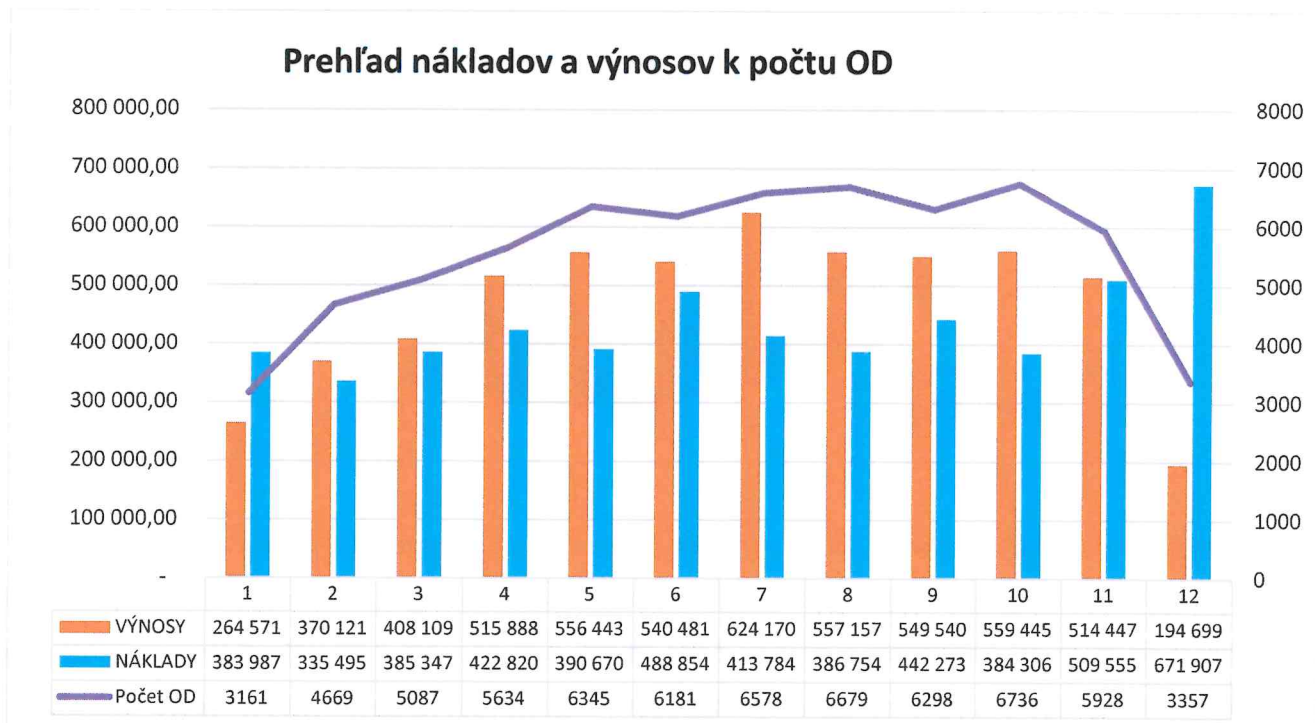

Grafické znázornenie nám odzrkadľuje sezónnosť výnosov v letnom období oproti počtu ošetrovacích dní, ktoré tvoria prevažne samo platiaci kúpeľní hostia v zimných mesiacoch, kedy sú to zväčša kúpeľní hostia skupiny „A“ a skupiny „B“.

#### 4.4. VÝSLEDOK HOSPODÁRENIA, EKONOMICKÉ A FINANČNÉ UKAZOVATELE

**Tabuľka č. 9 - Vývoj výnosov, nákladov a zisku v období posledných štyroch rokov v EUR**

	2024	2023	2022	2021
náklady	5 322 729	4 692 819	3 635 932	3 221 145
výnosy	5 655 078	5 070 555	3 938 520	3 007 651
výsledok hospodárenia	332 349	377 736	302 588	- 213 494

## Tabuľka č. 10 – Pohľadávky a záväzky v EUR

POHĽADÁVKY A ZÁVÄZKY v €	2024	2023	2022	2021
<b>Krátkodobé pohľadávky celkom</b>	149 462	121 858	65 361	101 006
Pohľadávky z obchodného styku	149 462	120 095	65 361	85 943
- z toho po lehote splatnosti	-	-	54	57 179
Opravné položky k pohľadávkam	-	-	-	441
<b>Krátkodobé záväzky celkom</b>	609 600	608 113	587 098	373 058
Záväzky z obchodného styku	365 788	292 752	240 352	54 994
- z toho po lehote splatnosti	-	-	-	1 408

Pohľadávky a záväzky sú sledované podľa jednotlivých obchodných partnerov a členené na domácich a zahraničných partnerov. K 31.12.2024 bola vykonaná dokladová inventarizácia pohľadávok a záväzkov. Pohľadávky v lehote splatnosti tvoria pohľadávky za kúpeľnú liečbu za mesiac december 2024. Záväzky splatné do 31.12.2024 boli uhradené.

### 4.5. TVORBA A ČERPANIE FONDŮV

#### Tabuľka č. 11 – Tvorba a čerpanie fondov v EUR

Fondy - tvorba a čerpanie 2024	Rezervný fond	Sociálny fond	Fond odmien
<b>Počiatkový stav k 1. januáru</b>	15 129	17 213	-
<b>Tvorba:</b>			
-prídely do rezervného fondu (min 5%)	18 887		
-prídely do fondu odmien zo zisku		2 772	41 500
-ročné odmeny podľa Zákona o š.p.		10 376	41 500
<b>Tvorba spolu</b>	18 887	13 148	83 000
<b>Čerpanie:</b>			
-úhrada straty			
-príspevok na zamestnaneckú stravu		7 689	
-jubilejné odmeny		300	
-príspevok na regeneráciu prac. sily		5 228	
-príspevok na osobné potreby zamestnancov			
-podieľy na VH - zamestnanci			
-ročné odmeny podľa Zákona o š.p.			41 500
-odmeny z fondu vedúceho			41 500
<b>Čerpanie spolu</b>	-	13 217	83 000
<b>Zostatok k 31. decembru</b>	34 016	17 144	-

## 4.6. INFORMÁCIA PODĽA §9, ODST. 6 ZÁKONA Č. 111/1990 O ŠTÁTNOM PODNIKU

**Tabuľka č. 12 – informácia o výške ročnej odmeny riaditeľa štátneho podniku podľa §19 odst. 8 a o výške jeho podielu na hospodárskom výsledku, o výške ročnej odmeny členom Dozornej rady podľa § 20 odst. 10 a o výške ich podielov na hospodárskom výsledku štátneho podniku vyplatených v roku 2024**

Výška ročného platu riaditeľa podniku podľa §19, odst.8 v roku 2024 (EUR)	45 973
Výška ročnej odmeny riaditeľa z podielu na zisku	33 200
Výška ročnej odmeny členov Dozornej rady podľa § 20, odst.10 v roku 2024 (EUR)	48 000
Výška ročnej odmeny členov Dozornej rady z podielu na zisku	8 300
Zmluvy schvaľované Dozornou radou podľa §21, odst.1 písm.j	nie

## 4.7 UDALOSTI OSOBITNÉHO VÝZNAMU

Zoznam udalostí, ktoré nastali alebo sú dôsledkom okolností po dni, ku ktorému sa zostavuje účtovná závierka do dňa zostavenia výročnej správy:

V súvislosti s pretrvávajúcim vojnovým konfliktom na Ukrajine vedenie podniku dospelo k záveru, že v súčasnosti nemá významný nepriaznivý dopad na podnik (okrem rastúcich cien vstupov, najmä pohonných hmôt, energií, materiálov, tovarov a služieb). Vedenie podniku nepredpokladá významné ohrozenie predpokladu nepretržitého pokračovania v činnosti v blízkej budúcnosti t. j. počas nasledujúcich 12 mesiacov od dátumu zostavenia účtovnej závierky.

Manažment podniku bude aj naďalej monitorovať prípadný potenciálny dopad ekonomicko- spoločenskej situácie a podnikne všetky možné kroky na zmiernenie jej negatívnych účinkov a zabezpečenie nepretržitého pokračovania v činnosti.

V súčasnosti rieši účtovná jednotka Výzvu Úradu práce, sociálnych vecí a rodiny Zvolen na vrátenie finančného príspevku, čerpaného v rámci Projektu „Prvá pomoc“ z dôvodu dodatočného rozhodnutia o neplatnosti Dohody č. 20/33/54E/1539 zo dňa 25.5.2020. Dňa 15.01.2025 bolo súdne pojednávanie. Rozsudok sme obdržali dňa 17.02.2025, ktorý jednoznačne vyplýva v náš prospech, ale k dnešnému dňu nie je právoplatný. Vzhľadom na predpoklad vynesenia rozsudku v prospech nášho podniku, účtovná jednotka v roku 2024 rezervu k uvedenému súdному sporu netvorila.

Vedenie účtovnej jednotky nepredpokladá, že vplyv udalostí roku 2024 by bol tak významný, aby ÚJ nebola schopná pokračovať vo svojej činnosti najbližších dvanásť mesiacov.

Plánovaný počet OD, dostatočný objem výnosov vo všetkých kategóriách kúpeľných hostí, je dôležitý pre vyrovnané hospodárenie. Stúpajúca kvalita služieb, profesionálny odborný personál vyšší výnos pri stabilizovanom počte OD je cieľ pre nadchádzajúce obdobie. Ceny jednotlivých kúpeľných pobytov a doplatkov v roku 2025 individuálne prispôsobíme zvyšujúcim sa nákladom. Kúpeľný dom Achát budeme prevádzkovať od 01.04.2025. Počet OD pri celkovej obsadenosti 82% je 64 000 OD.

Priorita je na obchodných aktivitách a zvyšovaní kvality poskytovaných služieb. Rozsahom a kvalitou služieb a kúpeľného prostredia sa snažíme odlišiť od ostatných kúpeľných subjektov a znižovať konkurenčné výhody ostatných kúpeľných subjektov.

Kvalita a rozsah ponúkaných služieb je kľúčová pre zabezpečenie dostatočného objemu kúpeľných hostí zo všetkých kategórií kúpeľných hostí s dôrazom na spokojnosť zahraničných a domácich samoplatcov v hlavnej kúpeľnej sezóne.

Z tohto dôvodu venujeme pozornosť podpore predaja, osobnému prístupu, vernostnému systému, spôsobom online komunikácie a hľadaniu nových odbytových kanálov.

Predpokladom pre naplnenie cieľov v roku 2025 je stabilný a lojálny odborný personál, rozvíjanie odborných zručností ľudských zdrojov vo všetkých profesiách. Využitie silných stránok nášho podniku do konkurenčných výhod. Cieľom je kladný hospodársky výsledok aj v roku 2025.

#### **4.9. NÁKLADY NA ČINNOSŤ V OBLASTI VÝSKUMU A VÝVOJA, VPLYV ČINNOSTI ŠTÁTNEHO PODNIKU NA ŽIVOTNÉ PROSTREDIE**

Podnik v sledovanom období nevynakladal prostriedky na činnosť v oblasti výskumu a vývoja. Činnosť štátneho podniku nemá zásadný vplyv na životné prostredie.

#### **4.10. NADOBÚDANIE AKCIÍ, PODIELOV**

Podnik nenadobudol žiadne akcie ani podiely.

#### **4.11. ORGANIZAČNÁ ZLOŽKA V ZAHRANIČÍ**

Podnik nemá organizačnú zložku v zahraničí.

## 4.12. NÁVRH NA ROZDELENIE ZISKU ZA ROK 2024 v EUR

**Tabuľka č. 13**

Názov položky	v EUR
VÝNOSY SPOLU	5 655 078,00
NÁKLADY SPOLU	5 322 729,00
VÝSLEDOK HOSPODÁRENIA	332 349,00
ZISK	332 349,00

**Tabuľka č. 14**

Návrh rozdelenia hosp. výsledku	EUR
Zisk 2024	332 348,96
Prídel do rezervného fondu (min 5% )	16 618,00
Disponibilný zisk	315 730,96
Prídel do fondu odmien	
Odmeny podľa Zákona 111/1991 o štátnom podniku	39 466,25
z toho - ročná odmena riaditeľa š.p. podľa zmluvy	31 573,00
ročná odmena členov DR	7 893,25
Podiely na výsledku hospodárenia	0,00
Odmeny z fondu vedúceho	39 500,00
Prídel do sociálneho fondu	0,00
Úhrada straty minulých rokov	236 764,71
Spolu rozdelenie zisku	315 730,96

## 5. ĽUDSKÉ ZDROJE A EKONOMIKA PRÁCE

Stabilizovali sme pracovné pozície podľa potrieb jednotlivých stredísk. V priebehu roka (v hlavnej kúpeľnej sezóne) sme využívali sezónnych pracovníkov formou práce na dohodu, ktorá je pre potreby hlavnej kúpeľnej sezóny výhodnejšia a flexibilnejšia k požiadavkám jednotlivých úsekov.

Starostlivosť o zamestnancov je zahrnutá v sociálnom programe podniku. Okrem sociálnych výhod vyplývajúcich zo zákonných opatrení, podnik zabezpečuje ďalšie výhody vyplývajúce z ustanovení Kolektívnej zmluvy:

- príspevok na závodné stravovanie zamestnancov
- ambulatná kúpeľná starostlivosť pre zamestnancov
- príspevok na doplnkové dôchodkové poistenie
- odmeny pri pracovných jubileách

## PDF Eraser **F**roo

- zvyšovanie kvalifikácie a rekvalifikácia
- príspevok na rekreáciu

Konečným cieľom sociálneho programu je vytvorenie podmienok pre stimuláciu zamestnancov ku zvyšovaniu ich výkonnosti, pocitu vlastnej úspešnosti a vzťahu k firme.

Kvalifikačná štruktúra zamestnancov sa v porovnaní s rokom 2023 nezmenila. Veková štruktúra zamestnancov je v rozmedzí od 25-65 rokov. Postavenie žien v štruktúre zamestnancov v porovnaní muži /ženy , prevažovali ženy.

V oblasti vzdelávania zamestnancov je činnosť zameraná na zvyšovanie odborných vedomostí formou špecializovaných kurzov a absolvovanie odborných kurzov zdravotníckych zamestnancov pri zavádzaní nových liečebných metód. V pláne vzdelávania je zohľadnená nutnosť absolvovania pravidelných školení v oblasti všeobecne záväzných právnych noriem, interných predpisov, noviel a zmien zákonov, ktoré súvisia s pracovnou činnosťou jednotlivých zamestnancov.

### 5.1. ŠTRUKTÚRA ZAMESTNANCOV PODĽA KATEGÓRIÍ

**Tabuľka č. 15**

KATEGÓRIA	2024	2023	2022	2021
lekár	4,10	4,10	4,10	4,02
sestra	6,00	6,00	6,00	6,13
fyzioterapeut	7,04	7,18	7,00	7,00
masér	6,83	7,42	7,86	7,43
laborant	1,00	1,00	1,00	1,00
rádiologický asistent	0,00	0,00	0,00	0,00
asistent výživy	0,00	0,00	0,00	0,00
sanitár	4,69	4,08	5,17	5,33
<b>Prevádzkoví zamestnanci</b>	<b>29,66</b>	<b>29,78</b>	<b>31,13</b>	<b>30,91</b>
THP	8,11	8,04	13,09	15,83
stravovacie oddelenie	22,49	20,61	20,36	22,80
ubytovacie oddelenie	13,66	13,21	8,30	10,80
zdravotnícke oddelenie - PZP	9,14	5,65	3,88	3,58
ostatné prevádzky	21,82	20,55	20,55	20,84
<b>SPOLU</b>	<b>104,88</b>	<b>97,84</b>	<b>97,31</b>	<b>104,76</b>

Z dôvodu zvýšeného počtu ošetrovacích dní v roku 2024 sme boli nútení zvýšiť počet zamestnancov a tým zabezpečiť kvalitu ponúkaných služieb v našom zariadení, čo prispelo k zlepšeniu hospodárskeho výsledku.

**Tabuľka č. 16**

UKAZOVATEĽ	2021	2022	2023	2024	index %/ 2024:2023
počet zamestnancov prepočítaný	104,76	97,31	97,84	104,88	1,07
priemerný zárobok vr. pohotovostných služieb /v euro/	799	1114	1386	1529	1,10
hospodársky výsledok /v tis. Euro/	-213	274	377	332	0,88
náklady /v tis. euro/	3 221	3 665	4 693	5 323	1,13
výnosy /v tis. euro/	3 008	3 939	5 071	5 655	1,12
pridaná hodnota /v tis. euro/	1 709	2 435	3 123	3 538	1,13
mzdové náklady /v tis. euro/	1 267	1 411	1 628	1 925	1,18
osobné náklady /v tis. euro/	1 813	1 984	2 335	2 763	1,18
mzdová nákladovosť	0,39	0,385	0,35	0,36	1,04
produktivita práce /v euro/	28 710	40 474	51 829	53 919	1,04
mzdové náklady/výnosy	0,42	0,36	0,32	0,34	1,06
osobné náklady/výnosy	0,6	0,50	0,46	0,49	1,07

Zvýšením osobných nákladov sme zároveň zvýšili aj produktivitu práce o 4% oproti roku 2023.

## 6. STAROSTLIVOSŤ O KVALITU

Udržiavanie a zveľaďovanie kvality služieb sme zaradili medzi prioritu roku 2024. Od rozsahu a kvality poskytovaných služieb sa odvíja konkurencieschopnosť KL, obsadenosť, počet OD ako aj HV .

Starostlivosť a kvalita závisí od pravidelnej aktualizácie všetkých procesov v oblasti poskytovaných služieb. Plnenie požiadaviek noriem kvality vytvára predpoklad pre systémové a procesné riadenie vykonávaných činností a procesov.

Cieľom našej činnosti je sústavné zvyšovať úrovne poskytovania zdravotnej starostlivosti.

## 7. TECHNICKÝ ROZVOJ A INVESTÍCIE

### 7.1. Zaradenie dlhodobého majetku v roku 2024 v EUR

Tabuľka č. 17

Menovky riadkov	2024	prírastky 2024	úbytky 2024	2023	2022	2021
<b>0 DLHODOBÝ MAJETOK</b>	<b>12 290 521</b>	<b>129 634</b>	<b>88 038</b>	<b>12 248 925</b>	<b>11 481 977</b>	<b>11 269 371</b>
<b>01 Dlhodobý nehmotný majetok</b>	<b>219 105</b>	<b>4 744</b>	-	<b>214 361</b>	<b>104 570</b>	<b>137 096</b>
013 Softvér	212 475	-	-	212 475	102 684	135 210
014 Oceniteľné práva	1 886	-	-	1 886	1 886	1 886
019 Ostatný dlhod. nehmotný majetok	4 744	4 744	-	0	-	-
<b>02 Dlhodobý hmotný majetok - odpisovaný</b>	<b>11 647 038</b>	<b>124 890</b>	<b>88 038</b>	<b>11 610 186</b>	<b>10 951 847</b>	<b>10 706 677</b>
<b>021 Stavby</b>	<b>9 385 488</b>	<b>9 496</b>	<b>3 049</b>	<b>9 379 041</b>	<b>9 260 670</b>	<b>9 046 236</b>
<b>022 Samostatné hnutelné veci a súbory</b>	<b>2 261 550</b>	<b>115 394</b>	<b>84 989</b>	<b>2 231 145</b>	<b>1 691 176</b>	<b>1 660 441</b>
022202 Stroje, prístroje a zariadenia	1 229 606	115 394	74 520	1 188 732	1 118 970	1 124 562
022302 Dopravné prostriedky	127 771	-	-	127 771	127 771	127 771
022402 Inventár	283 116	-	-	283 116	283 116	278 727
022800 Drobný dlhodobý maj_ 4 roky	147 478	-	10 135	157 613	122 032	95 185
022801 Drobný dlhodobý maj_ 6 rokov	49 201	-	334	49 535	39 288	34 196
<b>03 Dlhodobý hmotný majetok - neodpisovaný</b>	<b>424 378</b>	-	-	<b>424 378</b>	<b>424 378</b>	<b>424 416</b>
<b>04 Obstaranie dlhodobého majetku</b>	-	-	-	-	<b>1 182</b>	<b>1 182</b>
<b>05 Poskytnuté preddavky na dlhodobý majetok</b>	-	-	-	-	-	-
<b>07 Oprávky k dlhodobému nehmotnému majetku</b>	<b>- 132 847</b>	-	<b>22 779</b>	<b>- 110 068</b>	<b>- 104 570</b>	<b>- 129 708</b>
<b>08 Oprávky k dlhodobému hmotnému majetku</b>	<b>- 7 093 806</b>	<b>87 670</b>	<b>201 395</b>	<b>- 6 980 081</b>	<b>- 6 795 937</b>	<b>- 6 623 514</b>
<b>Celkový súčet oprávok</b>	<b>- 7 226 653</b>	<b>87 670</b>	<b>224 174</b>	<b>- 7 090 149</b>	<b>- 6 900 507</b>	<b>- 6 753 222</b>
<b>Zostatková hodnota majetku</b>	<b>5 063 868</b>	-	-	<b>5 158 776</b>	<b>4 581 471</b>	<b>4 516 149</b>

## 7.2. Vyhodnotenie plánu nadobúdania investícií za rok 2024

**Tabuľka č.18**

Investícia	Predpokladaná cena v EUR s neuplatnenou časťou DPH - plán podľa Konceptie na rok 2024	Skutočná cena v EUR s neuplatnenou časťou DPH	Spôsob financovania	Predpokladaná realizácia
Rekoštrukcia vaňového oddelenia	125 000,00		vlastné zdroje	nezrealizované
Rekoštrukcia fontány v parku	30 000,00		vlastné zdroje	nezrealizované
Parkovacia plocha ACHÁT		9 496,21	vlastné zdroje	zrealizované - apríl 2024
<b>Investície spolu</b>	<b>155 000,00</b>	<b>9 496,21</b>		
Webová stránka		4 744,00	vlastné zdroje	zrealizované - máj 2024
<b>Ostatný dlhodobý nehmotný majetok</b>		<b>4 744,00</b>		
Nárezový automatický stroj		3 558,00	vlastné zdroje	zrealizované - apríl 2024
Výťahová stolička - Achát	23 000,00	15 999,14	vlastné zdroje	zrealizované - máj 2024
Zdvíhacia plošina - Diamant	15 000,00	8 942,44	vlastné zdroje	zrealizované - máj 2024
Krájač zeleniny		3 105,99	vlastné zdroje	zrealizované - jún 2024
Klimatizácia - jedáleň		9 599,48	vlastné zdroje	zrealizované - júl 2024
Klimatizácia - apartmán		2 244,33	vlastné zdroje	zrealizované - júl 2024
Lymfodrenážny prístroj		6 994,00	vlastné zdroje	zrealizované - júl 2024
1 x robotická kosačka	6 000,00	4 823,07	vlastné zdroje	zrealizované - júl 2024
Kryoterapeutický prístroj		10 288,80	vlastné zdroje	zrealizované - august 2024
Kombinovaná vírivá vaňa s perličkou	15 000,00	15 362,40	vlastné zdroje	zrealizované - august 2024
Vírivá vaňa na dolné končatiny	7 500,00	9 018,00	vlastné zdroje	zrealizované - september 2024
Vírivá vaňa na horné končatiny	6 000,00	5 436,00	vlastné zdroje	zrealizované - september 2024
Konvektomat		16 043,02	vlastné zdroje	zrealizované - september 2024
Markíza - kaviareň		3 980,12	vlastné zdroje	zrealizované - september 2024
<b>Prístroje a zariadenia</b>	<b>72 500,00</b>	<b>115 394,79</b>		
<b>Investície spolu</b>	<b>227 500,00</b>	<b>129 635,00</b>		

### **Rekonštrukcia vaňového oddelenia.**

Z dôvodu navýšenia a stabilizácie lôžkovej kapacity v KL Diamant a intenzívneho využívania kapacít v KD Achát a pri maximálnom počte dní využitia každého lôžka v roku sa ukázala potreba primerane rozšíriť aj vaňové oddelenie, ktoré bolo dimenzované pôvodne na nižšie kapacity. Terajšie oddelenie minerálnych vaní pozostáva z ôsmich nerezových 250 l vaní. Pre budúcnosť sme počítali s rozšírením tohto oddelenia o ďalšie 4 vane na celkovú kapacitu 12 vaní. Rozšírenie si vyžaduje určité zásahy do interiérov oddelení vaní a masáží. Nakoľko si tieto práce vyžadujú nemalý časový priestor a odstavku celej časti oddelenia B1, kde sa podávajú procedúry, sme v tomto roku ustúpili od realizácie tohto projektu. Naďalej však ostáva v pláne pre budúce obdobie.

### **Rekonštrukcia fontány v parku**

Jednou z atraktívnych dominant v parku KL Diamant je aj naša fontána. Jej hlavným stavebným materiálom je Spišský travertín, ktorý ľahko podlieha poveternostným erozívnym účinkom, najmä opakovaným mrazom. Po 39 rokoch jej prevádzky už vykazuje vážne známky opotrebovania a rozpadu. Jej rekonštrukcia bola odhadnutá na sumu 30 tis. €, dnes už vieme, že by to stálo najmenej dvojnásobok tejto sumy. A to stále hovoríme len o tom najnevyhnutejšom zásahu tak, aby bola schopná ďalšej prevádzky. Taktiež sa v spojovacom potrubí medzi vyrovnávacou nádržou a samotným telesom fontány – ktoré prechádza pod betónovými terasami – stráca voda a bude potrebné aj výmenu tohto potrubného vedenia zahrnúť do plánu jej opravy. Tiež táto investícia ostáva v pláne pre nasledujúce roky.

### **Parkovacia plocha pred KD ACHÁT**

V spojení s dopytom a využívaním ubytovacích kapacít KD Achát vzniká problém parkovania pred kúpeľným domom. Každý klient chce parkovať svojim vozidlom čo najbližšie k objektu, v ktorom je ubytovaný. Na to vyčlenené parkovisko s kapacitou 5 vozidiel nie je postačujúce. Niektorí klienti parkujú na aktívnych trávnatých plochách, čo je v rozpore s našimi environmentálnymi zásadami a parkovacou politikou mesta Dudince. Z tohto dôvodu sme zrealizovali výstavbu spevnenej plochy ako pokračovanie doterajšieho parkoviska, ktorou sa tento problém aspoň čiastočne vyriešil.

### **Webová stránka**

Po úspešnom odkúpení desiatich domén do vlastníctva SLOVOTHERMAE sme sa rozhodli inovovať aj zastaralú webovú stránku. Dostala nový atraktívnejší vzhľad, funkčnosť, možnosť operatívne aplikovať a využívať pokrokovejšie metódy získavania informácií ako aj realizácie rezervácií. Atraktívne webové prostredie významne prispieva k zvyšovaniu záujmu o poskytovanú kúpeľnú zdravotnú starostlivosť v našom kúpeľnom zariadení.

### **Nárezový automatický stroj, Krájač zeleniny**

Jedná sa o zariadenie, ktoré umožňuje kvalifikovaným kuchárom efektívnejšie využívať svoje kapacity v prospech zvyšovania kvality pripravovaných a podávaných jedál.

### **Výťahová stolička - Achát**

V spojení s intenzívnejším využívaním ubytovacích kapacít KD Achát sa ukázal ďalší problém: niektorí klienti mali problém prekonať určitý počet schodov do svojej pridelenej izby. Budova má 3 poschodia. V budove nie je výťah. Pre uľahčenie prístupu ťažšie mobilným klientom do svojej izby bol na jednom z dvoch schodísk zrealizovaný mobilný schodiskový stoličkový výťah s nosnosťou do 140 kg, ktorý si po jednoduchom preškolení ovláda sám klient. Výťah je certifikovaný s mnohými bezpečnostnými ochrannými prvkami.

### **Zdvíhacia plošina – Diamant**

Do hotelovej haly KL Diamant sa vstupuje tromi schodmi. Nie každý imobilný klient dokázal bezproblémovo prekonať šikmú rampu na okrajoch schodiska. Dnes využíva samoobslužnú zdvíhaciu plošinu takmer každý imobilný klient či je sám, alebo mu pomôže jeho osobný doprovod. Zdvíhacia plošina je v zornom dohľade pracovníka recepcie. Plošina je certifikovaná vrátane bezpečnostných a ochranných prvkov.

## **Klimatizácia – jedáleň**

Teploty v lete dosahujú každý rok nové maximá. A to najmä v Dudinciach, ktoré sa právom pýšia najväčším počtom slnečných dní v roku na Slovensku. Pre spríjemnenie času klienta stráveného pri výbere a konzumácii jedla, ale aj pre obsluhujúci personál bolo už nevyhnutné v jedálni inštalovať klimatizačné zariadenie. Jedná sa o dve výkonné stropné jednotky s jednoduchou obsluhou a dostatočnou kapacitou. Celé prostredie sa tým stalo v letných mesiacoch atraktívnym a príjemným, čo sa okamžite odrazilo vo vysokej spokojnosti personálu a aj tých najnáročnejších klientov.

### **Klimatizácia - apartmán**

Z obdobných dôvodov sme realizovali klimatizáciu v apartmáne. Za pobyt v apartmáne je účtovaný príplatok a klienti oprávnené očakávajú služby primeraného štandardu.

### **Lymfodrenážny prístroj**

Prístrojová lymfodrenáž horných a dolných končatín patrí síce medzi základné, ale aj obľúbené platené nadštandardné procedúry. Za jednu procedúru klient zaplatí 25.- €. Doterajší prístroj je zastaralý a čiastočne nefunkčný. Pre udržanie a zvyšovanie štandardu poskytovania zdravotníckych služieb je potrebné aj v tomto smere napredovať.

### **Kryoterapeutický prístroj**

Štandardná procedúra kryoterapia patrí medzi základné, ale aj platené nadštandardné procedúry. Doterajší prístroj sa pokazil a je prakticky neopraviteľný, nakoľko náhradné diely sa na prístroje tohto typu už nevyrobajú. Bol zakúpený nový a výkonnejší prístroj KRYO 7.

### **Kombinovaná vírivá vaňa s perličkou**

Ako výmena za vaňu staršieho modelu, s častými poruchami ovládacích prvkov bola obstaraná nová hydromasážna vaňa od slovenského výrobcu MEDEXIM, s.r.o. Vaňa je vybavená množstvom hydromasážnych trysiek v troch zónach s piatimi hydromasážnymi programami, množstvom vzduchových perličkových trysiek a je ergonomicky tvarovaná potrebám klienta. Vaňa je vybavená samostatným dezinfekčným systémom.

### **Vírivá vaňa na dolné končatiny, Vírivá vaňa na horné končatiny**

Doterajšie vírivé vane na dolné a horné končatiny boli staré, zoderaté a poruchové. Boli nahradené novými modelmi.

Vírivá vaňa na dolné končatiny je modernejšia a poskytuje rozšírenejšiu a komplexnejšiu a účinnejšiu terapiu, nakoľko klient si do nej nekladá len dolné končatiny od kolien, ale sedí v nej celý do pol pásu, čím sa jej účinok rozširuje na oblasť stehien, kolien a bedrových častí.

### **Robotická kosačka**

Po úspešnom pilotnom projekte z minulého roku, kde sa mimoriadne osvedčila údržba okolitých trávnych plôch (triedy intenzity údržby č.1 ) robotickými kosačkami zn. Gardena bola takto udržiavaná trávna plocha rozšírená o ďalších 500 m<sup>2</sup> (v triede intenzity údržby č.2), ktorá je v pohľade zo všetkých balkónov KL Diamant a je častou trasou prechádzok klientov v parku KL Diamant. Obstaraná kosačka z. Husqvarna 550 sa chopila svojej úlohy bez problémov.

### **Konvektomat**

V procese prípravy jedál je už mnoho rokov základným výrobným zariadením a pomocníkom univerzálny kuchynský stroj – konvektomat. S nárastom počtu ošetrovacích dní sa významne zvýšil aj počet pripravovaných jedál oproti predchádzajúcim rokom. Prvý konvektomat zn. Air Steam bol v podniku SLOVOTHERMAE zakúpený ešte v minulom tisícročí. Dodnes je v prevádzke, ale vyžaduje si už množstvo servisných zásahov a slúži ako náhradný v prípade porúch hlavného konvektomatu zn. RATIONAL. Využili sme akciovú ponuku zn. ELECTROLUX, pretože konvektomat ECOE201B2A0 20 GN1/1 bol ponúkaný za výrazne zníženú cenu.



## PDF Eraser Free

Po páde časti omietky z podhľadov balkónov na 4. poschodí bola celkom poškodená textilná časť markízy nad terasou kaviarne . Textilnú časť markízy bolo nevyhnutné vymeniť za novú.

### VI. ZÁVER

Zvyšovanie kvality služieb, stabilita, lojalnosť, odbornosť a odhodlanosť celého kolektívu zamestnancov sa odzrkadľuje na počte OD a dosiahnutých výnosoch .

Dosiahnuté výnosy a manažovanie nákladov nám umožňujú skvalitňovať kúpeľné prostredie, motivovať personálne obsadenie, realizovať nevyhnutné opravy a modernizáciu interiérov, skvalitňovať rozsah služieb a pohodlie kúpeľných hostí, čoho výsledkom je splnenie stanoveného cieľa.

Dosiahnuté výsledky potvrdzujú, že zvolené ekonomicko-obchodné nástroje a marketingové aktivity nastavené v predchádzajúcom období sú vhodné a uplatňujú sa v kladnom hospodárení š. p. .

Lojalný odborný personál, individuálny prístup, pohodlie kúpeľných hostí, úsilie a synergia je spoločný cieľ všetkých zamestnancov, riadiacich a kontrolných orgánov a sú zárukou pre dosiahnutie stanovených cieľov aj v nadchádzajúcom období.

V závere by som za dosiahnuté výsledky rád poďakoval všetkým zamestnancom ako aj členom Dozornej rady SLOVOTHERMAE, Kúpele Diamant Dudince š. p. .

V Dudinciach dňa 28.02.2025

Mgr. Peter Šóder  
riadiateľ š.p.

# PDF Eraser Free