

# Výročná správa

za rok 2024

ALŽBETIN DOM, o.z.

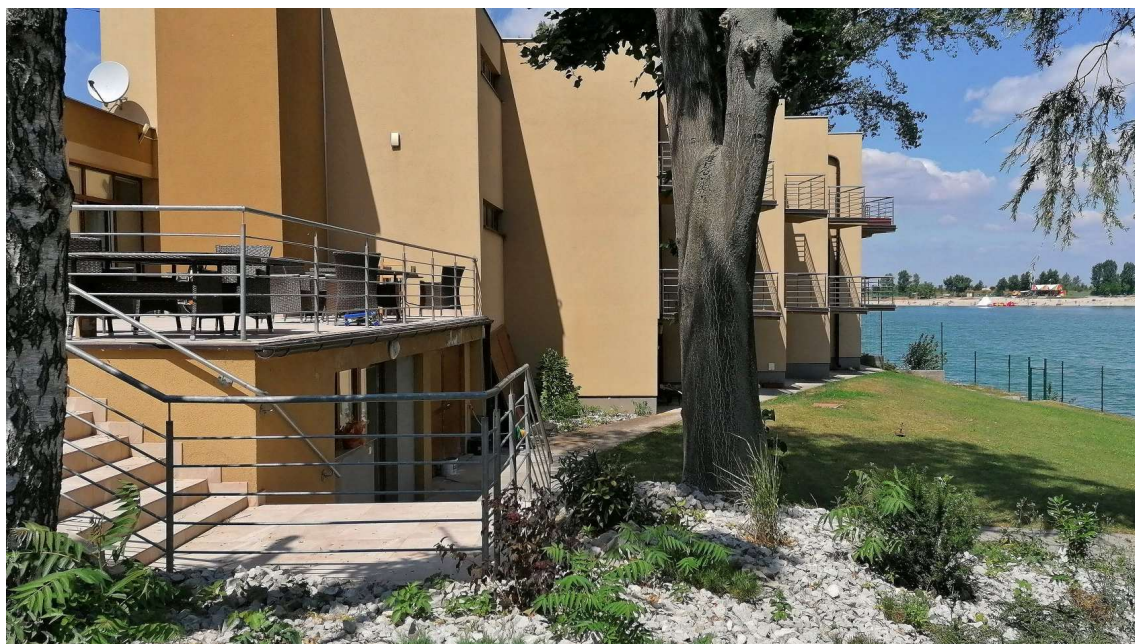

## Obsah

1. Úvod – základné informácie o občianskom združení .....	3
<i>Druh všeobecne prospešných služieb</i> .....	3
<i>Vecný rozsah a forma poskytovaných sociálnych služieb</i> .....	4
<i>Dispozičné riešenie zariadenia</i> .....	4
2. Prehľad činností vykonávaných v kalendárnom roku 2024 .....	6
3. Ročná účtovná závierka a zhodnotenie základných údajov v nej obsiahnutých .....	7
4. Výrok audítora k ročnej účtovnej závierke .....	7
5. Prehľad o peňažných príjmoch a výdavkoch .....	8
<i>Príjmy</i> .....	8
<i>Výdavky</i> .....	9
6. Prehľad rozsahu príjmov (výnosov) v členení podľa zdrojov .....	10
7. Stav a pohyb majetku a záväzkov občianskeho združenia .....	11
8. Zmeny a nové zloženie orgánov občianskeho združenia, ku ktorým došlo v priebehu roka .....	13
9. Ďalšie údaje .....	13
<i>Zamestnanecká štruktúra</i> .....	13
<i>Udalosti osobitného významu</i> .....	13
<i>Informácia o rozdelení výsledku hospodárenia za predchádzajúce účtovné obdobie</i> .....	13
<i>Ekonomicky oprávnené náklady</i> .....	14
<i>Porovnanie finančných ukazovateľov</i> .....	15
10. Vyjadrenie orgánov občianskeho združenia .....	16



## 1. Úvod – základné informácie o občianskom združení

Názov zariadenia:	<b>ALŽBETIN DOM zariadenie pre seniorov</b>
Sídlo/prevádzka zariadenia:	Slnečné jazerá - juh č. 2765/438, 903 01 Senec
Telefónne číslo:	02/45529451
e-mail:	senior@alzbetindom.sk
Web:	www.alzbetindom.sk
Riaditeľka / zodpovedná osoba:	Ing. Eva Nováková , +421 902 859 081 eva.novakova@alzbetindom.sk
Poskytovaná služba:	Zariadenie pre seniorov pobytovou formou celoročne
Prevádzkovateľ:	ALŽBETIN DOM, o. z.
Právna forma:	Občianske združenie
IČO:	42 355 761
Dátum vzniku:	03.12.2013

Občianske združenie bolo zapísané v registri Ministerstva vnútra SR, číslo spisu VVS /1- 900/ 90 – 42581, v registri poskytovateľov sociálnych služieb Bratislavského samosprávneho kraja pod registračným číslom 212 / 2014 – SP.

### ***Druh všeobecne prospešných služieb***

ALŽBETIN DOM je zariadenie pre seniorov, ktoré umožňuje v zmysle zákona č. 448/2008 Z. z. o sociálnych službách a o zmene a doplnení zákona č. 455/1991 Zb. o živnostenskom podnikaní v znení neskorších predpisov, poskytovanie sociálnej služby pobytovou formou celoročne pre fyzické osoby, ktoré dovŕšili dôchodkový vek a sú odkázané na pomoc inej osoby a ich stupeň odkázanosti je najmenej IV alebo pre fyzické osoby, ktoré dovŕšili dôchodkový vek a poskytovanie sociálnej služby potrebujú z iných vážnych dôvodov.

### ***Vecný rozsah a forma poskytovaných sociálnych služieb***

Sociálna služba je poskytovaná **pobytovou formou celoročne**.

Poskytovateľ v súlade s § 15 a násl. zákona o sociálnych službách sa zaväzuje:

1. poskytovať:

**a) odborné činnosti:**

- pomoc pri odkázanosti na pomoc inej fyzickej osoby,
- sociálne poradenstvo,
- sociálna rehabilitácia,

**b) obslužné činnosti:**

- ubytovanie,
- stravovanie,
- upratovanie, pranie, žehlenie a údržba bielizne a šatstva,

**c) ďalšie činnosti:**

- osobné vybavenie,

2. utvárať podmienky na úschovu cenných vecí,
3. zabezpečovať záujmovú činnosť,
4. zabezpečovať ošetrovateľskú starostlivosť.

### ***Dispozičné riešenie zariadenia***

Objekt sa nachádza v lokalite s priamym prístupom k jazeru a zeleňou, má vlastnú príjazdovú cestu, otvorené parkovanie pred zariadením, privátne parkovanie v objekte, vybudovaný bezbariérový prístup, k dispozícii výtah a vonkajšiu terasu.

V suteréne sa nachádza administratívna miestnosť, strojovňa výtahu, sklad pracovných pomôcok, sklad inventára, práčovňa, priestory na žehlenie bielizne a odevov, sklad špinavej bielizne, sklad čistej bielizne, šatňa pre personál.

Na prízemí sa nachádza vstupná miestnosť, bezbariérový výťah, schodisko, ubytovacie priestory, toalety pre personál, toalety pre návštevy, miestnosť opatrená výlevkou vody, technická miestnosť, sestersko-opatrovateľská miestnosť, kuchyňa, kuchynský sklad, spoločenská miestnosť s krbom a jedálenskou časťou.

Na poschodí sa nachádza miestnosť určená pre izoláciu chorých, administratívna miestnosť, bezbariérový výťah, ubytovacie priestory.

Ubytovacie priestory sú delené na ubytovacie bunky, ktoré tvoria dve alebo tri izby s príslušenstvom. Izby sú jednolôžkové alebo dvojlôžkové. Väčšina izieb má balkón. Balkón nemajú štyri izby na prízemí a miestnosť určená pre izoláciu chorých na poschodí.

Základným vybavením izby pre každého ubytovaného je stále lôžko s matracom, poduška a obliečka, prikrývka a obliečka, plachta, nočný stolík, svietidlo, spoločný stôl, stolička, skriňa, nástenný vešiak, nádoba na odpadky. V izbách je TV prijímač.

Každá ubytovacia bunka má kúpeľňu. V kúpeľni je sprchový kút, toaleta, umývadlo, zrkadlo a kúpeľňové príslušenstvo.

Celková kapacita ubytovacieho zariadenia je 26 prijímateľov sociálnej služby.

Podlahová plocha na jedného prijímateľa sociálnej služby je v jednoposteľovej izbe 10 m<sup>2</sup> a v dvojposteľovej izbe 8 m<sup>2</sup>.

Zariadenie umožňuje prijímateľom sociálnej služby upraviť si svoj priestor podľa vlastného vkusu, najmä osobnými predmetmi, avšak s vylúčením tých predmetov, ktoré môžu ohroziť prijímateľa sociálnej služby či jeho spolubývajúceho.

Okrem ubytovania a stravovania zariadenie zabezpečuje prijímateľom sociálnej služby úschovu cenných vecí, upratovanie, pranie, žehlenie, údržbu bielizne a šatstva. Zariadenie prostredníctvom svojich zamestnancov zabezpečuje pre prijímateľov sociálnej služby aj odborné činnosti, najmä pomoc pri odkázanosti na pomoc inej fyzickej osoby, opatrovateľskú starostlivosť, sociálne poradenstvo, sociálnu rehabilitáciu a ďalšie činnosti, napr. záujmovú činnosť. Zariadenie zabezpečuje ošetrovateľskú starostlivosť.

## 2. Prehľad činností vykonávaných v kalendárnom roku 2024

Cieľovou skupinou v zariadení Alžbetin dom sú seniori. Seniorom hrozí z dôvodu vyššieho veku, straty mobility či zmätenosti - zníženie schopnosti pohybu, riziko preležanín, úrazov, poranenia, pádov a izolácie. S pribúdajúcim vekom aj znížené seba obslužné úkony. Pri práci s prijímateľmi sociálnych služieb sa zariadenie sústredilo na:

- **individuálne plánovanie** s dôrazom na podporu fyziologických, psychologických, sociálnych a spirituálnych potrieb (holistický prístup) prijímateľov sociálnej služby. Rešpektovaním jedinečnosti každého človeka. Zabezpečením adekvátnej pomoci a podpory v kontrole nad vlastným životom. Participáciu prijímateľa, (dôverníka alebo príbuzného) na plánovaní sociálnej služby čiže tvorbe individuálneho plánu počas stretnutí multidisciplinárnych tímov zaručuje, lepšie poznať prijímateľa, jeho život tak, aby jeho individuálny plán podporoval prijímateľa v napĺňaní jeho individuálnych potrieb a cieľov,
- **zabezpečenie adekvátnej zdravotnej starostlivosti** - prostredníctvom ADOS napĺňaním štandardu 1.7. – podpora v oblasti zdravia – stabilizáciou zdravotného stavu, zmierňovaním bolesti a fyzického utrpenia, podpore seba opatery, mobility, kognitívnych schopností, redukciu psychiatrického utrpenia (depresie, úzkosti, smútok, beznádej,...)primeranému uspokojovaniu potrieb, eliminácií destabilizácie, (zdroj: Fabianová, Kličová: KOM 2018),
- **prevenciu zhoršovania zdravotného stavu** – pozorovanie a monitorovanie prijímateľov za účelom včasného záchytu ochorenia – napr. obmedzená hybnosť, poranenia, bolesť, neúčinné dýchanie, narušená verbálna komunikácia, pamäť a poznávacie funkcie, odmietanie stravy, a iné,
- **prácu s rizikom** – zameraná na elimináciu najčastejších rizík v soc. službách u seniorov - riziko pádu, riziko vzniku dekubitov, riziko agresivity prijímateľa sociálnej služby :
  - zdefinovaním rizikových faktorov (kognitívnych, fyziologických, zdravotných faktorov)
  - preventívnymi opatreniami
  - úpravou životného prostredia

- dodržiavaním antidekubitného režimu
- deeskalačnou intervenciou

➤ **aktivizáciu**

- na podporu a posilňovanie rodinných a priateľských vzťahov prijímateľa,
- zameranú na podporu kognitívnych a behaviorálnych schopností podľa potrieb a preferencií prijímateľa soc. služieb
- na činnosti vedúce k sebestačnosti v bežných denných aktivitách,

- **prirodzené aktivity** - prechádzky, pobyt na čerstvom vzduchu, spoločenské aktivity, voľnočasové aktivity, duchovné aktivity na podporu zdravia, spolupatričnosti, šťastia, pokoja a spokojnosti prijímateľov a zamestnancov zariadenia.

Výhľad na pokojné Slnčné jazera z dvora a terasy zariadenia, dobré medzilidské vzťahy, budovanie vzájomnej dôvery, prispievajú k psychickému povzbudeniu a eliminácii osamelosti a izolovanosti prijímateľov sociálnej služby.

### **3. Ročná účtovná závierka a zhodnotenie základných údajov v nej obsiahnutých**

Ročná účtovná závierka tvorí prílohu č. 1 výročnej správy.

Občianske združenie v roku 2024 viedlo podvojnú účtovníctvo.

### **4. Výrok audítora k ročnej účtovnej závierke**

Výrok audítora k ročnej účtovnej závierke tvorí prílohu č. 2 výročnej správy.

## 5. Prehľad o peňažných príjmoch a výdavkoch

### Príjmy

<b>Príjmy v EUR:</b>	2024	2023
z poskytnutých sociálnych služieb	273.262,43	274.861,29
úroky	0,00	0,00
aktivácia vnútroorganizačných služieb	9.401,00	8.413,00
prijaté dary - vecné	311,40	1.979,00
Prijaté dary – finančné	3.855,61	33.329,92
iné príjmy	500,90	238,64
členské príspevky	0,00	25,00
príspevky z podielu zaplatenej dane – 2%	2.840,59	975,62
finančný príspevok od Ministerstva práce, sociálnych vecí a rodiny	236.880,00	212.682,87
poskytnutý finančný príspevok na prevádzku – magistrát hlavného mesta Bratislava	51.253,53	28.199,14
poskytnutý finančný príspevok na prevádzku – obec Ivanka pri Dunaji	2.457,42	2.331,36
poskytnutý finančný príspevok na prevádzku – mesto Pezinok	1.757,88	1.165,70
poskytnutý finančný príspevok na prevádzku – obec Kostolná pri Dunaji	1.757,88	1.165,68
poskytnutý finančný príspevok na prevádzku – mesto Vrútky	1.758,00	1.161,36
poskytnutý finančný príspevok na prevádzku – obec Blatné	1.200,00	1.165,70
poskytnutý finančný príspevok na prevádzku – mesto Senec	7.032,00	5.562,93
poskytnutý finančný príspevok na prevádzku – mesto Šamorín	1.758,00	1.165,68
poskytnutý finančný príspevok na prevádzku – mesto Trnava	1.758,00	265,07
poskytnutý finančný príspevok na prevádzku – obec Bernolákovo	1.658,76	-
poskytnutý finančný príspevok na prevádzku – obec Viničné	264,25	-
<b>Príjmy spolu v EUR</b>	<b>599.707,65</b>	<b>594.931,26</b>

### Výdavky

Výdavky v EUR:	2024	2023
<i>A) Výdavky za správu</i>	0	0
<i>B) Výdavky podľa druhu všeobecne prospešných služieb:</i>		
a) spotreba materiálu	51.702,31	50.746,38
b) spotreba energie	16.343,36	17.038,51
c) opravy a udržiavanie	5.056,42	7.039,36
d) cestové	1.603,30	956,85
e) náklady na reprezentáciu	778,00	159,00
f) ostatné služby	121.580,58	117.679,71
g) mzdové náklady	281.877,90	253.735,85
h) zákonné sociálne poistenie a zdravotné poistenie	101.249,41	87.472,29
i) zákonné sociálne náklady	8.710,99	27.142,73
j) ostatné dane a poplatky	2.194,60	3.440,88
k) pokuty a penále	1,75	0,00
l) kurzové straty	25,27	0,00
m) úroky	0,00	0,00
n) dary	0,00	0,00
o) osobitné náklady	0,00	0,00
p) manká a škody	0,00	0,00
q) iné výdavky	1.496,77	1.217,89
r) odpisy DNM a DHM	3.309,61	3.309,61
s) zostatková cena predaného DNM a DHM	0,00	0,00
<b>Výdavky spolu v EUR</b>	<b>595.930,27</b>	<b>569.939,06</b>

## 6. Prehľad rozsahu príjmov (výnosov) v členení podľa zdrojov

P.č.	Zdroj	Dar	Príspevok /Dotácia	Príjem	Poznámky
1.	Príjmy za poskytované služby			273.262,43	
2.	Úroky				
3.	Príspevok – Ministerstvo práce sociálnych vecí a rodiny		236.880,00		
4.	Príspevky na prevádzku od obcí		72.655,72		
5.	Členské príspevky		0,00		
6.	Príspevok z podielu zaplatenej dane – 2%			2.840,59	
7.	Ostatné príjmy	311,40	3.855,61	9.901,90	
	<b>Spolu</b>	<b>311,40</b>	<b>313.391,33</b>	<b>286.004,92</b>	

Občianske združenie prijalo v roku 2024 finančné dary v hodnote 3.855,61 EUR od darcov:

1. BM-Pharm, s.r.o. vo výške 946,00 EUR,
2. odpustenie záväzkov od právnických/fyzických osôb vo výške 2.909,61 EUR.

Finančné dary boli použité na skvalitnenie sociálnych služieb a na krytie zvýšených prevádzkových nákladov zariadenia.

Zariadenie v priebehu roka obdržalo vecné dary od spoločnosti:

1. Mlyn Pohronský Ruskov – produkty mlynu Pohronský Ruskov vo výške 311,40 eur,

Aj v roku 2024 sme sa zapojili do projektu do projektu „Krabica zo srdca, resp. Koľko lásky sa zmestí do krabice od topánok?“. Naši prijímatelia boli štedro odmenení pod Vianočným stromčekom od dobrých ľudí z celého Slovenska.

V roku 2024 sme pokračovali v spolupráci s občianskym združením Malíčiek, ktoré podporuje predčasne narodené deti a ich rodiny. Klientky nášho zariadenia štrikovali dečky, čiapočky a iné veci pre predčasne narodené detičky a prostredníctvom občianskeho združenia Malíčiek boli distribuované na novorodenecké oddelenia fakultných nemocníc v Bratislave.

Príspevky z podielu zaplatenej dane boli použité v plnej výške, a to hlavne na skvalitnenie našich služieb.

*Ďakujeme všetkým menovaným i nemenovaným darcom. Vašu pomoc si veľmi vážime. Ďakujeme všetkým, čo prispeli akoukoľvek mierou k lepšiemu nažívaniu v našom zariadení počas pretrvávajúceho náročného obdobia.*

*Ďakujeme za pomoc všetkým naším dodávateľom, obchodným partnerom.*

*V neposlednom rade ďakujeme naším zamestnancom, ktorí opäť v roku 2024 pracovali s odhodlaním, láskou a veľkým srdcom.*

## 7. Stav a pohyb majetku a záväzkov občianskeho združenia

Stav majetku v EUR		Bežné účtovné obdobie	Bezprostredne predchádzajúce účtovné obdobie
		2024	2023
<b>A.I.</b>	Nehmotný dlhodobý majetok	0,00	0,00
<b>A.II.</b>	Dlhodobý hmotný majetok (technické zhodnotenie budovy, samostatne hnuteľné)	87.552,28	90.861,89
<b>A.III.</b>	Dlhodobé pohľadávky	0,00	0,00
<b>A.</b>	<b>DLHODOBÝ MAJETOK</b>	<b>87.552,28</b>	<b>90.861,89</b>
<b>B.I.</b>	<i>Krátkodobé pohľadávky</i>	<i>618,37</i>	<i>1.139,72</i>
<b>B.I.I.</b>	Pohľadávky z obchodného styku	0,00	0,00
<b>B.I.II.</b>	Ostatné pohľadávky	618,37	1.139,72
<b>B.II.</b>	<i>Zásoby</i>	<i>481,99</i>	<i>1.028,14</i>
<b>B.III.</b>	<i>Finančné účty spolu:</i>	<i>54.403,99</i>	<i>61.113,53</i>
<b>B.III.I.</b>	Pokladnica	278,20	765,05
<b>B.III.II.</b>	Bankové účty	54.125,79	60.348,48
<b>B.</b>	<b>KRÁTKODOBÝ MAJETOK</b>	<b>55.504,35</b>	<b>63.281,39</b>
<b>C.I.</b>	<i>Časové rozlíšenie</i>	<i>1.928,42</i>	<i>1.828,28</i>
<b>C.</b>	<b>ČASOVÉ ROZLIŠENIE</b>	<b>1.928,42</b>	<b>1.828,28</b>
	<b>MAJETOK SPOLU:</b>	<b>144.985,05</b>	<b>155.971,56</b>

		Bežné účtovné obdobie	Bezprostredne predchádzajúce účtovné obdobie
Stav záväzkov v EUR		2024	2023
<b>A.I.</b>	Základné imanie		
<b>A.II.</b>	Ostatné kapitálové fondy		
<b>A.III.</b>	VH minulých rokov	+8.085,88	-16.906,32
<b>A.IV.</b>	VH za účtovné obdobie	+3.777,38	+24.992,20
<b>A.</b>	<b>VLASTNÉ ZDROJE KRYTIA MAJETKU</b>	<b>+11.863,26</b>	<b>+8.085,88</b>
<b>B.I.</b>	Dlhodobé záväzky	2.168,70	1.824,40
<b>B.II.</b>	Rezervy	0,00	6.292,05
<b>B.III.</b>	Krátkodobé záväzky	43.666,81	49.573,34
<b>B.III.I.</b>	Záväzky z obchodného styku	10.628,75	21.830,17
<b>B.III.II.</b>	Daň z príjmov	0,00	0,00
<b>B.III.III.</b>	Daň zo závislej činnosti	1.889,78	1.459,91
<b>B.III.IV.</b>	Záväzky - MPSVaR, ÚV SR, obce	0,00	956,10
<b>B.III.V.</b>	Záväzky voči zamestnancom	19.166,45	15.998,14
<b>B.III.VI.</b>	Zdravotné a sociálne poistenie	11.981,83	9.329,02
<b>B.III.VII.</b>	Ostatné záväzky	0,00	0,00
<b>B.IV.</b>	Bankové výpomoci a pôžičky	0,00	0,00
<b>B.</b>	<b>ZÁVÄZKY (CUDZIE ZDROJE) SPOLU</b>	<b>45.835,51</b>	<b>57.689,79</b>
<b>C.I</b>	Časové rozlíšenie	87.286,28	90.195,89
<b>C.</b>	<b>ČASOVÉ ROZLIŠENIE</b>	<b>87.286,28</b>	<b>90.195,89</b>
	<b>ZÁVÄZKY SPOLU</b>	<b>144.985,05</b>	<b>155.971,56</b>

## **8. Zmeny a nové zloženie orgánov občianskeho združenia, ku ktorým došlo v priebehu roka**

V sledovanom období nedošlo k zmene členov občianskeho združenia.

## **9. Ďalšie údaje**

### ***Zamestnanecká štruktúra***

Občianske združenie evidovalo k 31.12.2024 priemerný prepočítaný počet zamestnancov v počte 14,36.

### ***Udalosti osobitného významu***

Účtovná jednotka nebola v roku 2024 v ťažkostiach, nakoľko v roku 2023 pristúpila k ozdraveniu podniku. Aj v roku 2024 boli zaúčtované účtovné prípady súvisiace s ozdravením podniku, konkrétne odpustenie záväzkov od právnických/fyzických osôb vo výške 2.909,61 EUR. Účtovná jednotka v roku 2024 nezaznamenala žiadne významné riziká a neistoty, ktorým by bola vystavená, nemala pokles zamestnancov.

Účtovná jednotka plánuje rozšíriť v blízkej budúcnosti svoju kapacitu, čím navýši nielen ekonomické ukazovatele, ale zvýši i zamestnanosť.

Účtovná jednotka predpokladá navýšenie nákladov súvisiacich s rozšírením kapacity.

Účtovná jednotka v roku 2024 nenadobúdala vlastné akcie, dočasné listy, obchodné podiely a akcie, dočasné listy a obchodné podiely materskej účtovnej jednotky.

Účtovná jednotka nemá organizačnú zložku v zahraničí.

### ***Informácia o rozdelení výsledku hospodárenia za predchádzajúce účtovné obdobie***

V roku 2023 občianske združenie vykázalo výsledok hospodárenia vo výške **+24.992,20 EUR**.

V zmysle schválenia hospodárskeho výsledku za rok 2023 na členskej schôdzi dňa 11.07.2024, bol výsledok hospodárenia za rok 2023 vo výške +24.992,20 EUR preúčtovaný na účet nevysporiadaný výsledok hospodárenia minulých rokov.

*Ekonomicky oprávnené náklady*

<b>EKONOMICKY OPRÁVŇENÉ NÁKLADY ZA ROK</b>		<b>2024</b>
<b>Názov organizácie</b>	ALŽBETIN DOM, o.z.	
<b>Druh poskytovanej sociálnej služby</b>	Zariadenie pre seniorov	
<b>Forma poskytovanej sociálnej služby</b>	celoročná	
<b>Počet mesiacov poskytovania uvedenej sociálnej služby v roku</b>	12	
<b>Kapacita podľa registra</b>	26	
<b>Položky</b>	<b>Celkové EON uvedenej sociálnej služby za rok</b>	<b>EON na mesiac na prijímateľa podľa kapacity</b>
a) mzdy, platy a ostatné osobné vyrovnania vo výške, ktorá zodpovedá výške platu a ostatných osobných vyrovnaní podľa osobitného predpisu	271 225,64	869,31
b) poisťné na verejné zdravotné poistenie, poisťné na sociálne poistenie a povinné príspevky na starobné dôchodkové sporenie platné zamestnávateľom v rozsahu určenom podľa písmena a)	97 893,83	313,76
c) tuzemské cestovné náhrady	1 603,30	5,14
d) výdavky na energie, vodu a komunikácie	20 189,30	64,71
e) výdavky na materiál <b>okrem reprezentačného vybavenia nových interiérov</b>	52 456,10	168,13
f) dopravné		0,00
g) výdavky na rutinnú údržbu a štandardnú údržbu <b>okrem jednorazovej údržby objektov alebo ich častí a riešenia havarijných stavov</b>	5 056,42	16,21
h) nájomné za prenájom nehnuteľností alebo inej veci <b>okrem dopravných prostriedkov a špeciálnych strojov, prístrojov, zariadení, techniky, náradia a materiálu najviac vo výške obvyklého nájomného, za aké sa v tom čase a na tom mieste prenechávajú do nájmu na dohodnutý účel veci toho istého druhu alebo porovnateľné veci</b>	73 761,29	236,41
i) výdavky na služby	72 512,53	232,41
j) výdavky na bežné transfery v rozsahu vreckového, odstúpeného, odchodného, náhrady príjmu pri dočasnej pracovnej neschopnosti zamestnanca	422,30	1,35
k) odpisy hmotného majetku a nehmotného majetku podľa účtovných predpisov	3 309,61	10,61
<b>EON náklady spolu</b>	<b>598 430,32</b>	<b>1 918,05</b>

Prepočet EON na 1 klienta na mesiac = Celkové EON : počet mesiacov poskytovania sociálnej služby : kapacita podľa registra

*Porovnanie finančných ukazovateľov*

	2024	2023	Porovnanie '24 / '23
Celkové výnosy	599.707,65	594.931,26	+0,80 %
Tržby z predaja služieb	273.262,43	274.861,29	-0,58 %
Celkové náklady	595.930,27	569.939,06	+4,56 %
Celkový počet klientov k 31.12.	26	26	00,00 %

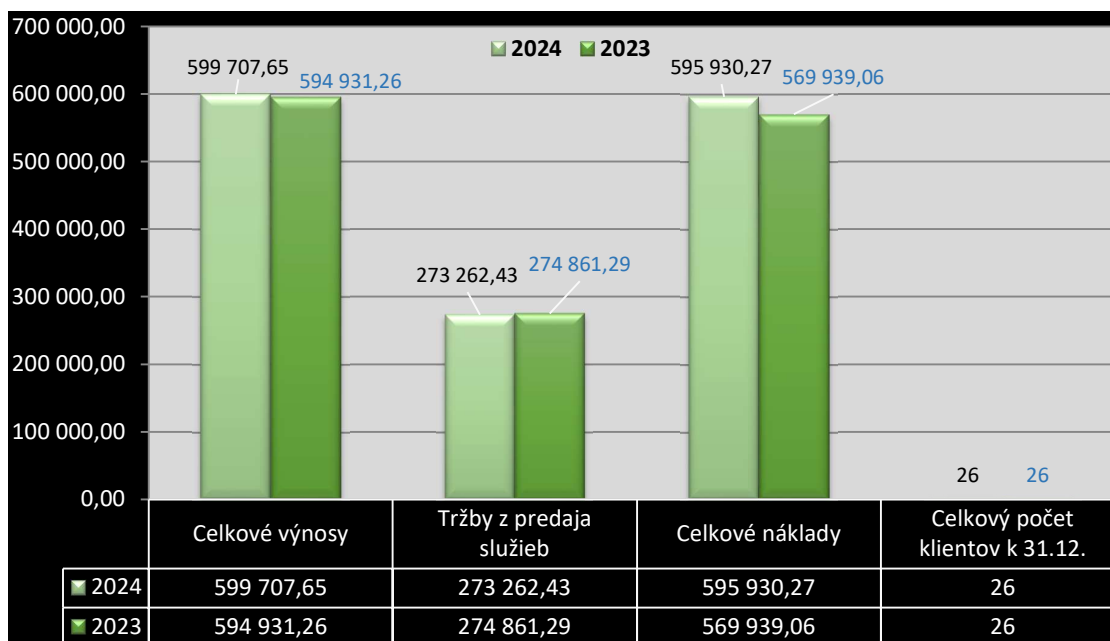

## **10. Vyjadrenie orgánov občianskeho združenia**

Kontrolór občianskeho združenia, JUDr. Jana Zemanová, preskúmala hospodárenie organizácie a nemá pripomienky.

Štatutárny zástupca tiež nemá pripomienky.

V Senci, dňa 04.03.2025

Vypracoval: Ing. Eva Nováková, riaditeľ

.....  
Ing. Eva Nováková, štatutárny zástupca

### PRÍLOHY:

1. Ročná účtovná závierka
2. Výrok audítora k ročnej účtovnej závierke