

## Poznámky k 31.12.2024

### Čl. I Všeobecné údaje

#### 1. Identifikačné údaje účtovnej jednotky

a)	
Názov účtovnej jednotky	<b>Mesto Spišské Vlachy</b>
Sídlo účtovnej jednotky	<b>SNP 34, 053 61 Spišské Vlachy</b>
IČO	00329657
DIČ	2021331543
Dátum zriadenia	Obec bola založená v roku 1990 zákonom č.369/1990 Zb. o obecnom zriadení.
Spôsob zriadenia	Zákon o obecnom zriadení č. 369/1990 Zb.
Názov zriaďovateľa	
Sídlo zriaďovateľa	
b) Právny dôvod na zostavenie účtovnej zvierky	<input checked="" type="checkbox"/> riadna <input type="checkbox"/> mimoriadna
c) Účtovná jednotka je súčasťou konsolidovaného celku	<input checked="" type="checkbox"/> áno <input type="checkbox"/> nie
d) Účtovná jednotka je súčasťou súhrnného celku verejnej správy	<input checked="" type="checkbox"/> áno <input type="checkbox"/> nie

#### 2. Opis činnosti účtovnej jednotky

Hlavná činnosť účtovnej jednotky	Základnou úlohou mesta pri výkone samosprávy je starostlivosť o všestranný rozvoj územia a potreby jeho obyvateľov.
----------------------------------	---

#### 3. Informácie o štatutárnych zástupcoch a o organizačnej štruktúre účtovnej jednotky

Štatutárny zástupca (meno a priezvisko)	<b>Vladimír Baloga</b>	
Funkcia	<b>primátor</b>	
Štatutárny zástupca (meno a priezvisko)	<b>Ing. Juraj Jánošík</b>	
Funkcia	<b>zástupca primátora</b>	
	<b>Bežné účtovné obdobie</b>	<b>Predchádzajúce účtovné obdobie</b>
Priemerný prepočítaný počet zamestnancov počas účtovného obdobia	39,8	32,32
z toho:		
- počet vedúcich zamestnancov	2	2
Počet dobrovoľníkov, ktorí vykonávali dobrovoľnícku činnosť pre účtovnú jednotku počas účtovného obdobia	-	-

#### Informácie o organizáciách zriadených a založených účtovnou jednotkou:

Mesto má v zriaďovateľskej a zakladateľskej pôsobnosti organizácie:

Názov organizácie	Sídlo	Právna forma	IČO	Štatutárny zástupca
Základná škola	Komenského 6, Spišské Vlachy	RO	35543931	Mgr. Helena Šofranková

Mesto Spišské Vlachy  
Poznámky individuálnej účtovnej závierky zostavenej k 31. decembru 2024

Základná škola	SNP 13, Spišské Vlachy	RO	35564113	Mgr. Silvia Korenková
Materská škola	Komenského 37, Spišské Vlachy	RO	35564121	Mgr. Tímea Dzurillová
Základná umelecká škola	Komenského 6, Spišské Vlachy	RO	53243862	Mgr. Samuel Pavlík, DiS. art.
Mestské lesy a majetky spol. s.r.o.,	SNP 34 Spišské Vlachy	Obch. spoločnosti	36574627	Ing. Maroš Sajdák

**Organizačná štruktúra:**

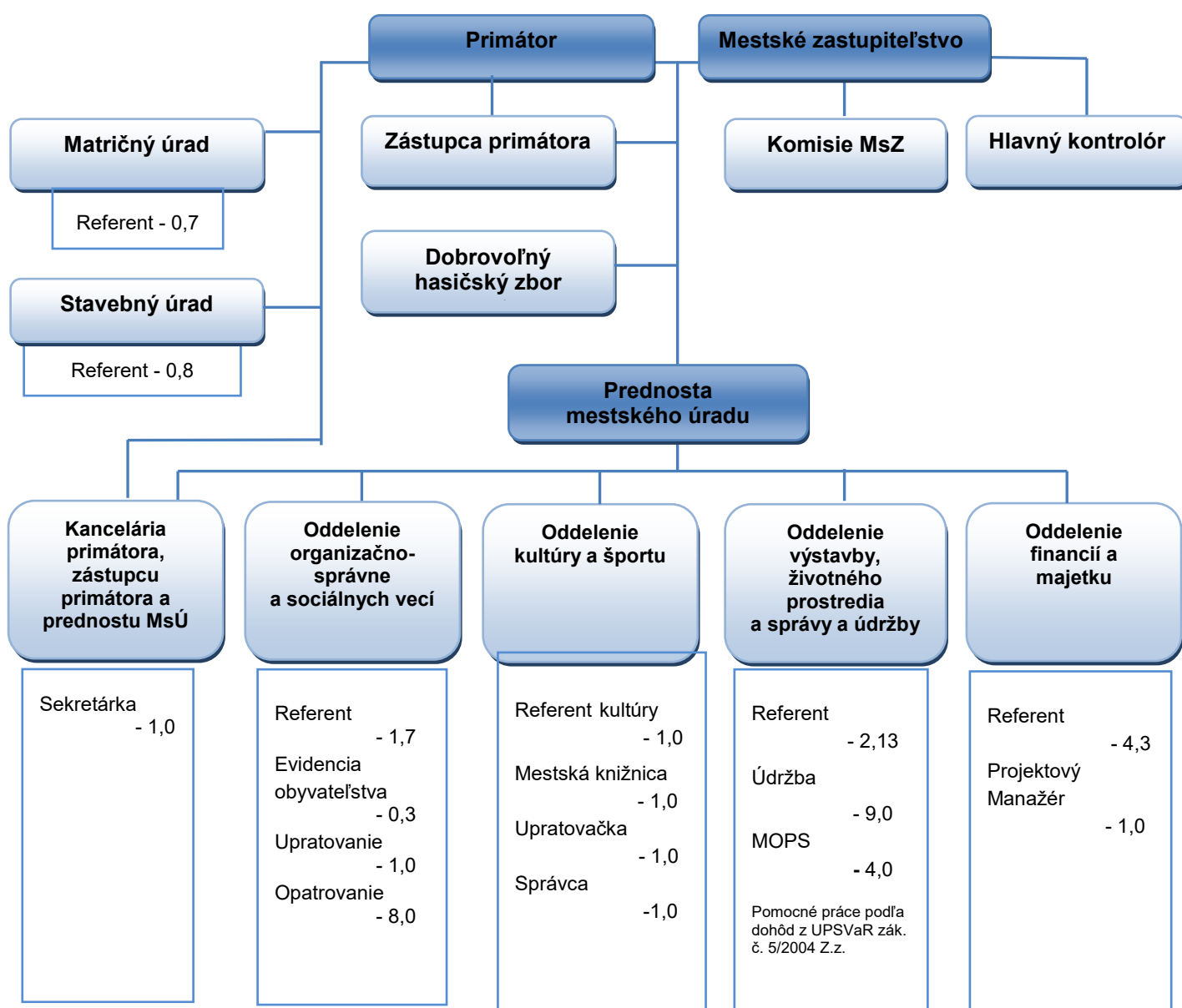

**Čl. II**  
**Informácie o účtovných zásadách a účtovných metódach**

1. Účtovná závierka je zostavená za splnenia predpokladu nepretržitého pokračovania účtovnej jednotky vo svojej činnosti  áno  nie

2. Zmeny účtovných metód a účtovných zásad

Účtovná jednotka zmenila účtovné metódy, účtovné zásady oproti predchádzajúcemu účtovnému obdobiu  áno  nie

Ak áno:

Druh zmeny	Dôvod zmeny	Vplyv zmeny na hodnotu majetku, záväzkov, vlastného imania a výsledku hospodárenia	Peňažné vyjadrenie

3. Spôsob ocenenia jednotlivých položiek majetku a záväzkov

Položky	Spôsob oceňovania
a) dlhodobý nehmotný majetok nakupovaný	obstarávacou cenou
b) dlhodobý nehmotný majetok vytvorený vlastnou činnosťou	vlastnými nákladmi
c) dlhodobý hmotný majetok nakupovaný	obstarávacou cenou
d) dlhodobý hmotný majetok vytvorený vlastnou činnosťou	vlastnými nákladmi
e) dlhodobý nehmotný majetok a dlhodobý hmotný majetok získaný bezodplatne	reálnou hodnotou
f) dlhodobý finančný majetok	obstarávacou cenou
g) zásoby nakupované	obstarávacou cenou
h) zásoby vytvorené vlastnou činnosťou	vlastnými nákladmi
i) zásoby získané bezodplatne	reálnou hodnotou
j) pohľadávky	menovitou hodnotou
k) krátkodobý finančný majetok	menovitou hodnotou
l) časové rozlíšenie na strane aktív	náklady budúcich období a príjmy budúcich období sa vykazujú vo výške, ktorá je potrebná na dodržanie zásady vecnej a časovej súvislosti s účtovným obdobím.
m) záväzky, vrátane dlhopisov, pôžičiek a úverov rezervy	menovitou hodnotou oceňujú sa v očakávanej výške záväzku alebo poistno-matematickými metódami
n) časové rozlíšenie na strane pasív	výdavky budúcich období a výnosy budúcich období sa vykazujú vo výške, ktorá je potrebná na dodržanie zásady vecnej a časovej súvislosti s účtovným obdobím.
o) deriváty pri nadobudnutí	reálnou hodnotou
p) majetok a záväzky zabezpečené derivátmi	reálnou hodnotou

#### 4. Spôsob zostavenia odpisového plánu pre dlhodobý majetok, doba odpisovania, sadzby odpisov a odpisové metódy pri stanovení účtovných odpisov

Dlhodobý hmotný majetok a dlhodobý nehmotný majetok sa odpisuje počas predpokladanej doby používania zodpovedajúcej spotrebe budúcich ekonomických úžitkov z majetku. Odpisovať sa začína odo dňa jeho zaradenia do používania. Ak sa zmenia podmienky používania majetku, prehodnotí sa odpisový plán a upraví sa zostatková doba odpisovania alebo sadzby odpisovania. Neodpisujú sa pozemky, predmety z drahých kovov, umelecké diela a zbierky, ktoré nie sú súčasťou stavieb a budov a predmety kultúrnej hodnoty a iný majetok vymedzený osobitnými predpismi.

Majetok sa zaraďuje do odpisových skupín v zmysle zákona č. 595/2003 Z.z. o dani z príjmov v z.n.p. V prvom roku odpisovania sa zaraďí hmotný majetok v triedení podľa Klasifikácie produkcie a klasifikácie stavieb do odpisových skupín uvedených v prílohe zákona o dani z príjmov.

Pri rovnomernom odpisovaní hmotného majetku sa ročný odpis určí ako podiel vstupnej ceny hmotného majetku a doby odpisovania ustanovenej pre príslušnú odpisovú skupinu podľa § 26 ods. 1 zákona o dani z príjmov takto:

Odpisová skupina	Predpokladaná doba používania v rokoch	Ročná odpisová sadzba v %
1	4	1/4
2	6	1/6
3	8	1/8
4	12	1/12
5	30	1/30
6	60	1/60

Drobný nehmotný majetok v obstarávacej cene od 1.800,- EUR do 2.400,- EUR, ktorý podľa vnútorného predpisu nie je dlhodobým nehmotným majetkom, sa účtuje pri obstaraní do nákladov na účet 518 - Ostatné služby a je obstaraný z bežných výdavkov.

Drobný hmotný majetok v obstarávacej cene od 1.000,- EUR do 1.700,- Eur, ktorý podľa vnútorného predpisu nie je dlhodobým hmotným majetkom sa účtuje ako zásoby a financuje sa z bežných výdavkov.

#### 5. Zásady pre zohľadnenie zníženia hodnoty majetku.

Prechodné zníženie hodnoty majetku sa vyjadruje opravnou položkou.

Účtovná jednotka tvorila opravné položky k

- |                                     |   |   |
|-------------------------------------|---|---|
| - odpisovanému dlhodobému majetku   | <input type="checkbox"/> áno            | <input checked="" type="checkbox"/> nie |
| - neodpisovanému dlhodobému majetku | <input type="checkbox"/> áno            | <input checked="" type="checkbox"/> nie |
| - nedokončeným investíciám          | <input checked="" type="checkbox"/> áno | <input type="checkbox"/> nie            |
| - dlhodobému finančnému majetku     | <input type="checkbox"/> áno            | <input checked="" type="checkbox"/> nie |
| - zásobám                           | <input type="checkbox"/> áno            | <input checked="" type="checkbox"/> nie |
| - pohľadávkam                       | <input checked="" type="checkbox"/> áno | <input type="checkbox"/> nie            |

Účtovná jednotka tvorila opravné položky k nedokončeným investíciám podľa vnútorného predpisu účtovnej jednotky vo výške 35.618,34 EUR, zrušila opravné položky k nedokončeným investíciám vo výške 20.200,- celkovo sú opravné položky k nedokončeným investíciám vo výške 1.199.314,09 EUR.

Účtovná jednotka tvorila opravné položky k pohľadávkam v rámci hlavnej činnosti podľa vnútorného predpisu účtovnej jednotky vo výške 336,64 EUR, zrušila opravné položky k pohľadávkam vo výške 3.188,42 EUR a celkovo sú opravné položky k pohľadávkam dlhodobým a krátkodobým vo výške 73.917,50 EUR. Opravné položky sú tvorené k pohľadávkam, pri ktorých je riziko, že ich dlžník úplne alebo čiastočne nezaplatí, ak od splatnosti pohľadávky uplynula doba dlhšia ako:

Mesto Spišské Vlachy  
Poznámky individuálnej účtovnej závierky zostavenej k 31. decembru 2024

---

1 rok	najviac do výšky 25 % menovitej hodnoty pohľadávky bez príslušenstva
2 roky	najviac do výšky 50 % menovitej hodnoty pohľadávky bez príslušenstva
3 roky	najviac do výšky 70 % menovitej hodnoty pohľadávky bez príslušenstva
4 roky a viac	najviac do výšky 100 % menovitej hodnoty pohľadávky bez príslušenstva

## 6. Zásady pre vykazovanie transferov.

O nároku na dotácie zo štátneho rozpočtu sa účtuje, ak je takmer isté, že sa splnia všetky podmienky súvisiace s dotáciou a súčasne, že sa dotácia poskytne.

### Bežný transfer

- prijatý od cudzích subjektov - sa zúčtuje do výnosov vo vecnej a časovej súvislosti s nákladmi
- prijatý od zriaďovateľa - sa zúčtuje do výnosov vo vecnej a časovej súvislosti s výdavkami
- poskytnutý cudzím subjektom - sa zúčtuje do nákladov po splnení podmienok
- poskytnutý vlastným subjektom - sa zúčtuje do nákladov pri poskytnutí transferu

### Kapitálový transfer

- prijatý od cudzích subjektov - sa zúčtuje do výnosov vo vecnej a časovej súvislosti s nákladmi (napr. s odpismi, s opravnou položkou, so zostatkovou hodnotou vyradeného dlhodobého majetku).
- prijatý od zriaďovateľa - sa zúčtuje do výnosov vo vecnej a časovej súvislosti s nákladmi (napr. s odpismi, s opravnou položkou, so zostatkovou hodnotou vyradeného dlhodobého majetku).
- poskytnutý cudzím subjektom - sa zúčtuje do nákladov po splnení podmienok.
- poskytnutý vlastným subjektom - sa zúčtuje do nákladov vo vecnej a časovej súvislosti s nákladmi účtovanými v organizáciách v zriaďovateľskej pôsobnosti obce/mesta.

## 7. Spôsob prepočtu údajov v cudzích menách na menu euro.

Majetok a záväzky vyjadrené v cudzej mene sa ku dňu uskutočnenia účtovného prípadu prepočítavajú na menu euro referenčným výmenným kurzom určeným a vyhláseným Európskou centrálnou bankou alebo Národnou bankou Slovenska v deň predchádzajúci dňu uskutočnenia účtovného prípadu.

Na ocenenie prírastku cudzej meny nakúpenej za euro sa použije kurz, za ktorý bola táto cudzia mena nakúpená.

Na úbytok rovnakej cudzej meny v hotovosti alebo z devízového účtu sa na prepočet cudzej meny na eurá použije referenčný výmenný kurz určený a vyhlásený Európskou centrálnou bankou alebo Národnou bankou Slovenska v deň predchádzajúci dňu uskutočnenia účtovného prípadu.

Majetok a záväzky vyjadrené v cudzej mene (okrem prijatých a poskytnutých preddavkov) sa ku dňu, ku ktorému sa zostavuje účtovná závierka, prepočítavajú na menu euro referenčným výmenným kurzom určeným a vyhláseným Európskou centrálnou bankou alebo Národnou bankou Slovenska v deň, ku ktorému sa zostavuje účtovná závierka, a účtujú sa s vplyvom na výsledok hospodárenia.

Prijaté a poskytnuté preddavky v cudzej mene prostredníctvom účtu vedeného v tejto cudzej mene sa prepočítavajú na menu euro referenčným výmenným kurzom určeným a vyhláseným Európskou centrálnou bankou alebo Národnou bankou Slovenska v deň predchádzajúci dňu uskutočnenia účtovného prípadu. Ku dňu, ku ktorému sa zostavuje účtovná závierka, sa už neprepočítavajú.

Prijaté a poskytnuté preddavky v cudzej mene na účet zriadený v eurách a z účtu zriadeného v eurách sa prepočítavajú na menu euro kurzom, za ktorý boli tieto hodnoty nakúpené alebo predané. Ku dňu, ku ktorému sa zostavuje účtovná závierka, sa už neprepočítavajú.

### Čl. III

#### Informácie o údajoch na strane aktív súvahy

#### A Neobežný majetok

##### 1. Dlhodobý nehmotný majetok a dlhodobý hmotný majetok

###### a) prehľad o pohybe dlhodobého majetku (tabuľka č.1)

Textová časť k tabuľke č.1

Dlhodobý nehmotný majetok je tvorený softvérom a územným plánom mesta.

Dlhodobý hmotný majetok má najväčší podiel na celkovom majetku mesta a to až 63,61 %, z toho 75,22 % tvoria stavby, účet 042 obstaranie DHM tvorí 4,3 % a 17,64 % tvoria pozemky mesta.

Účet	Opis významnej položky prírastkov a úbytkov dlhodobého majetku	Prírastok v EUR	Úbytok v EUR
021	Zverenie majetku do správy Základnej školy SNP, na základe Delimitačného protokolu č. 1/2024 o odovzdaní a prevzatí majetku – tepelné čerpadlá		163 410,33
022	Zverenie majetku do správy Základnej školy K6, na základe Delimitačného protokolu č. 2/2024 o odovzdaní a prevzatí majetku – modernizácia technologických zariadení pred dodávku tepla vo vybraných objektoch		61 920,00
022	Zverenie majetku do správy Základnej školy K6, na základe Delimitačného protokolu č. 3/2024 o odovzdaní a prevzatí majetku – technické zhodnotenie priestorov ZŠ K6, vytvorenie priestorov pre prevádzku ZUŠ		14 955,87
021	Zverenie majetku do správy Materskej školy K37, na základe Delimitačného protokolu č. 4/2024 o odovzdaní a prevzatí majetku – novostavba materskej školy		1 416 764,94
022	Zverenie majetku do správy Materskej školy K37, na základe Delimitačného protokolu č. 5/2024 o odovzdaní a prevzatí majetku – exteriérové a interiérové vybavenie materskej školy		249 541,73
022 075	Zverenie majetku do správy Základnej školy K6, na základe Delimitačného protokolu č. 6/2024 o odovzdaní a prevzatí majetku – podpora environmentálnej výchovy		124 732,95
021 031	Odňatie majetku zo správy Materskej školy SNP 1 a SNP 38, na základe Delimitačného protokolu č. 7/2024 o odovzdaní a prevzatí majetku – pozemky a stavby materskej školy na ulici SNP 1 a SNP 38	56 559,72 8 303,29	
031	Odňatie majetku zo správy Základnej školy K6, na základe Delimitačného protokolu č. 8/2024 o odovzdaní a prevzatí majetku – pozemky	8 288,00	
031	Zverenie majetku do správy Materskej školy K37, na základe Delimitačného protokolu č. 9/2024 o odovzdaní a prevzatí majetku – pozemky materskej školy		8 288,00
021	Základná technická infraštruktúra	670 560,17	
021	Stojiská Zahurawood	1 430,87	
021	Kanalizácia ul. 9. mája	14 350,68	
031	Pozemky	8 938,03	134,98
042	Obstaranie projektov ČOV	114 500,00	
042	Obstaranie NKP budova SNP 34	84 816,36	
042	Obstaranie projekty	7 100,00	

###### b) spôsob a výška poistenia dlhodobého nehmotného majetku a dlhodobého hmotného majetku

Druh poisteného majetku	Spôsob poistenia, hodnota poisteného majetku	Výška poistenia
osoby	Poistenie obyvateľov poskytovateľa soc. služby, skupinové úrazové poistenie osôb do 10 000,- EUR	545,84
majetok	Poistenie pre prípad odcudzeniam vandalizmu do výšky 1 647 202,- EUR	3 198,78
vozidlá	Havarijné poistenie motorových vozidiel	3 337,33

###### c) zriadenie záložného práva na dlhodobý nehmotný majetok a dlhodobý hmotný majetok alebo obmedzenie práva nakladať s dlhodobým majetkom

Mesto Spišské Vlachy  
Poznámky individuálnej účtovnej závierky zostavenej k 31. decembru 2024

**d) opis a hodnota dlhodobého majetku vo vlastníctve účtovnej jednotky alebo v správe účtovnej jednotky**

Majetok, ku ktorému má účtovná jednotka vlastnícke právo	Suma
Pozemky	1 097 182,79
Predmety z drahých kovov	44 550,05
Budovy, stavby	4 677 163,89
Stroje, prístroje, zariadenia, inventár	91 373,14
Dopravné prostriedky	32 665,51
Drobný DHM	9 765,09
Majetok v správe účtovnej jednotky (ZŠ K6, ZŠ SNP, MŠ)	2 536 177,34

**e) opis a hodnota majetku, ku ktorému účtovná jednotka nemá vlastnícke právo**

Majetok, ku ktorému nemá účtovná jednotka vlastnícke právo	Suma
Majetok, ktorý využíva účtovná jednotka na základe zmluvy o výpožičke	
- sklad CO	4 431,71
- knižnica FPÚ	20 570,00
- tablety	304,80

**f) opis dôvodov zvýšenia, zníženia a zrušenia opravných položiek k dlhodobému nehmotnému majetku a dlhodobému hmotnému majetku.**

Druh DM, ku ktorému bola tvorená opravná položka	Zostatok OP k 31.12.2023	Zvýšenie OP	Zníženie OP	Zrušenie OP	Zostatok OP k 31.12.2024	Dôvod zvýšenie, zníženia a zrušenia OP
042 – ČOV	226 356,95	28 800,00			255 156,95	nevyužitelnosť majetku
042 – ul. 9.mája chodník	3 100,00			3 100,00	0,00	zmarená investícia
042 – novostavba MŠ	17 100,00			17 100,00	0,00	zaradenie do majetku
042 – chodník Jarná ulica	851,67	425,84			1 277,51	nevyužitelnosť majetku
042 – PUPTRACK	1 710,00	855,00			2 565,00	nevyužitelnosť majetku
042 – Dom smútku	1 125,00	562,50			1 687,50	nevyužitelnosť majetku
042 – Zberný dvor	1 375,00	1 375,00			2 750,00	nevyužitelnosť majetku
042 – IBV Malé pole	3 600,00	3 600,00			7 200,00	nevyužitelnosť majetku

**2. Dlhodobý finančný majetok**

**a) prehľad o pohybe dlhodobého finančného majetku - tabuľka č.1**

Dlhodobý finančný majetok tvoria podiely v dcérskej spoločnosti Mestské lesy a majetky spol. s r.o., Spišské Vlachy vo výške 19.917,00 EUR, cenné papiere – akcie v Podtatranskej vodárenskej spoločnosti a.s. Poprad vo výške 507.375,53 EUR a vklad v spoločnosti Ekover spol. s r.o. Spišské Vlachy vo výške 20.415,- EUR.

**b) opis dôvodov zvýšenia, zníženia a zrušenia opravných položiek k dlhodobému finančnému majetku**

Druh DFM	Suma OP	Dôvod zvýšenie, zníženia a zrušenia OP

Mesto Spišské Vlachy  
Poznámky individuálnej účtovnej závierky zostavenej k 31. decembru 2024

### 3. Majetkové podiely účtovnej jednotky v iných spoločnostiach

Informácia o spoločnostiach, v ktorých má účtovná jednotka majetkový podiel (riadky 025 až 026 súvahy):

Názov spoločnosti	Právna forma	Základné imanie (ZI) spoločnosti v peňažných jednotkách	Podiel ÚJ na základnom imaní (ZI) spoločnosti v %	Podiel ÚJ na hlasovacích právach v %	Hodnota vlastného imania spoločnosti v eurách k 31.12. 2024	Hodnota vlastného imania spoločnosti v eurách k 31.12. 2023	Účtovná hodnota vykázaná v súvahe ÚJ k 31.12. 2024	Účtovná hodnota vykázaná v súvahe ÚJ k 31.12. 2023
Mestské lesy a majetky	spol. s.r.o.	19 917	100	100	19 917	19 917	19 917	19 917
<b>Spolu</b>		<b>19 917</b>	<b>100</b>	<b>100</b>	<b>19 917</b>	<b>19 917</b>	<b>19 917</b>	<b>19 917</b>

### 4. Dlhové cenné papiere a realizovateľné cenné papiere, dlhodobé pôžičky a ostatný dlhodobý finančný majetok

a) dlhové cenné papiere držané do splatnosti a realizovateľné cenné papiere (riadky 027 až 028 súvahy):

Názov emitenta	Druh cenného papiera	Mena cenného papiera	Výnos v %	Dátum splatnosti	Účtovná hodnota vykázaná v súvahe účtovnej jednotky k 31.12.2024	Účtovná hodnota vykázaná v súvahe účtovnej jednotky k 31.12.2023
Podtatranská vodárenská spoločnosť a.s. Poprad	CP	EUR			507 375,53	507 375,53
Ekover, spol. s.r.o. Spišské Vlachy	Vklad do spol.	EUR			20 415,00	20 415,00
<b>Spolu:</b>					<b>527 790,53</b>	<b>527 790,53</b>

b) dlhodobé pôžičky (riadky 029 až 030 súvahy):

Názov dlžníka	Výnos v %	Mena	Dátum splatnosti	Účtovná hodnota vykázaná v súvahe účtovnej jednotky k 31.12.2024	Účtovná hodnota vykázaná v súvahe účtovnej jednotky k 31.12.2023	Popis zabezpečenia pôžičky

c) významné položky ostatného dlhodobého finančného majetku (riadok 031 súvahy):

Významné položky ostatného DFM	Hodnota k 31.12.2024	Hodnota 31.12.2023
Ekover spol. s.r.o. Spišské Vlachy	4 942,00	4 942,00
<b>Spolu:</b>	<b>4 942,00</b>	<b>4 942,00</b>

## B Obežný majetok

### 1. Zásoby

a) vývoj opravnej položky k zásobám - tabuľka č.2

Textová časť k tabuľke č.2

Opis dôvodov tvorby, zníženia a zrušenia opravných položiek k zásobám

Konkrétny druh zásob	Suma OP	Dôvod tvorby, zníženia a zrušenia OP

Mesto Spišské Vlachy  
Poznámky individuálnej účtovnej závierky zostavenej k 31. decembru 2024

b) zásoby, na ktoré je zriadené **záložné právo** a výška zásob, pri ktorých má účtovná jednotka obmedzené právo s nimi nakladať

Druh zásob	Hodnota zásob
Záložné právo k zásobám	
Obmedzené právo nakladať so zásobami	

c) spôsob a výška **poistenia zásob**

Druh zásob	Spôsob poistenia	Výška poistenia

## 2. Pohľadávky

a) opis významných pohľadávok podľa jednotlivých položiek súvahy

Pohľadávky	Riadok súvahy	Hodnota pohľadávok brutto	Hodnota pohľadávok netto	Opis
Iné pohľadávky	59	67 524,64	40 139,66	27 384,98 EUR pohľadávka z predaja nehnuteľnosti, 15 109,06 EUR pohľadávka voči zodpovednej osobe, 25 030,60 EUR pohľadávka voči zodpovednej osobe.
Poskytnuté prevádzkové preddavky	64	258,54	258,54	Poskytnutý preddavok Slovnaft.
Ostatné pohľadávky	65	3 774,34	3 774,34	3 531,05 EUR el. energia 243,29 EUR plyn
Pohľadávky z nedaňových príjmov obcí	68	62 879,12	43 012,48	36 964,91 EUR poplatok za KO 25 914,21 EUR pohľadávka z obch. styku
Pohľadávky z daňových príjmov obcí	69	44 461,72	17 795,84	42 268,04 EUR daň z nehnuteľnosti, 1 484,77 EUR daň za psa, 708,91 EUR daň za užívanie VP
Pohľadávka voči zamestnancom	70	3 220,02	3 220,02	3 220,02 EUR stravné
Iné pohľadávky	81	3 770,00	3 370,00	3 370,00 EUR pohľadávka VSD finančná zábezpeka
<b>Spolu:</b>		<b>185 488,38</b>	<b>111 570,88</b>	

b) **vývoj opravnej položky** k pohľadávkam - tabuľka č.3

Textová časť k tabuľke č.3 Opravné položky k pohľadávkam boli tvorené z dôvodu opodstatnenosti predpokladať, že ich dlžník úplne alebo čiastočne nezaplatí.

Opis dôvodov **tvorby, zníženia a zrušenia** opravných položiek k pohľadávkam

Pohľadávky, ku ktorým bola tvorená opravná položka	Zostatok OP k 31.12.2023	Zvýšenie OP	Zníženie OP	Zrušenie OP	Zostatok OP k 31.12.2024	Dôvod zvýšenie, zníženia a zrušenia OP
Pohľadávky z nedaňových príjmov obcí a VÚC	22 409,38	183,12	2 725,86		19 866,64	19 866,64 EUR opravná položka poplatok za KO
Pohľadávky z daňových príjmov obcí a VÚC	26 974,92	153,52	462,56		26 665,88	24 959,33 EUR opravná položka na DzN, 1 043,64 EUR opravná položka daň za psa 662,91 EUR opravná položka daň za VP
Iné pohľadávky	27 384,98				27 384,98	27 384,98 EUR OP pohľ. z predaja nehnuteľnosti
<b>Spolu:</b>	<b>76 769,28</b>	<b>336,64</b>	<b>3 188,42</b>		<b>73 917,50</b>	

Mesto Spišské Vlachy  
Poznámky individuálnej účtovnej závierky zostavenej k 31. decembru 2024

c) pohľadávky podľa **dobu splatnosti** (riadky 048 a 060 súvahy) - tabuľka č.4

Pohľadávky	Zostatok k 31.12.2023	Zostatok k 31.12.2024	Z toho pohľadávky po lehote splatnosti - suma, popis
<b>Dlhodobé pohľadávky z toho:</b>	<b>71 024,64</b>	<b>67 524,64</b>	
- pohľadávky z predaja majetku Dobrá Vôľa	27 384,98	27 384,98	
- pohľadávky voči zodpovednej osobe	18 609,06	15 109,06	
- pohľadávky voči zodpovednej osobe	25 030,60	25 030,60	
<b>Krátkodobé pohľadávky z toho:</b>	<b>94 245,45</b>	<b>117 963,74</b>	
- pohľadávky na dani z nehnuteľnosti	38 148,42	42 268,04	42 268,04 EUR nedoplatky na DzN
- pohľadávka za daň za psa	1 125,05	1 484,77	1 484,04 EUR nedoplatky daň za psa
- pohľadávka za daň za VP	1 293,53	708,91	708,91 EUR nedoplatky daň za VP
- pohľadávky za KO a DSO	37 129,02	36 964,91	36 964,91 EUR nedoplatky za KO
- pohľadávky za cintorín. poplatok	34,00	0,00	
- pohľadávka za daň za pred. automaty	0,00	0,00	
- pohľadávky za nájom	2 568,52	2 568,52	
- pohľadávka z obchodného styku	7 527,33	25 914,21	25 914,21 EUR nedoplatky ob.styk
- poskytnuté preddavky Slovnaft	251,66	258,54	
- pohľadávka preplatok el. energia	0,00	3 774,34	
- pohľadávka voči zamestnancom	2 797,92	3 220,02	
- pohľadávka VSD	3 370,00	3 370,00	
-			
-			

d) pohľadávky podľa **zostatkovej doby splatnosti** (riadky 048 a 060 súvahy) - tabuľka č.4

Textová časť k tabuľke č.4

Pohľadávky	Zostatok k 31.12.2024	Zostatok k 31.12.2023
<b>Pohľadávky z toho:</b>	<b>185 488,38</b>	<b>165 270,09</b>
a) v lehote splatnosti z toho:	78 147,54	80 046,74
- so zostatkovou dobou splatnosti do 1 roka	10 622,90	9 022,10
- so zostatkovou dobou splatnosti od 1 roka do 5 rokov	0,00	0,00
- so zostatkovou dobou splatnosti nad 5 rokov	67 524,64	71 024,64
b) po lehote splatnosti	107 340,84	85 223,35

e) pohľadávky zabezpečené **záložným právom alebo inou formou zabezpečenia**

Opis predmetu záložného práva	Hodnota predmetu	Hodnota pohľadávky
Pohľadávky kryté záložným právom alebo inou formou zabezpečenia (uviesť inú formu zabezpečenia)		

f) pohľadávky, na ktoré sa zriadilo **záložné právo** a výška pohľadávok, pri ktorých má účtovná jednotka **obmedzené právo s nimi nakladať**

Druh pohľadávok	Hodnota pohľadávok
Hodnota pohľadávok, na ktoré sa zriadilo záložné právo	<b>9 964,30</b>
Hodnota pohľadávok pri ktorých je obmedzené právo s nimi nakladať	

### 3. Finančný majetok

a) opis významných zložiek **krátkodobého finančného majetku**

Krátkodobý finančný majetok	Zostatok k 31.12.2024	Zostatok k 31.12.2023
Pokladnica	204,16	910,07
Ceniny	0,00	0,00
Bankové účty	199 092,49	186 662,48
<b>Spolu:</b>	<b>199 296,65</b>	<b>187 572,55</b>

Mesto Spišské Vlachy  
Poznámky individuálnej účtovnej závierky zostavenej k 31. decembru 2024

b) krátkodobý finančný majetok, na ktorý je zriadené **záložné právo** a krátkodobý finančný majetok, pri ktorom má účtovná jednotka **obmedzené právo s ním nakladať**

Druh krátkodobého finančného majetku	Hodnota krátkodobého finančného majetku
Krátkodobý finančný majetok, na ktorý bolo zriadené záložné právo	
Krátkodobý finančný majetok, pri ktorom je obmedzené právo s ním nakladať	

#### 4. Poskytnuté návratné finančné výpomoci (riadky 098 a 104 súvahy):

Popis a hodnota poskytnutých návratných finančných výpomoci podľa jednotlivých druhov výpomoci v členení na **dlhodobé** návratné výpomoci a **krátkodobé** návratné finančné výpomoci

Názov dlžníka	Výnos v %	Mena	Dátum splatnosti	Výška návratnej finančnej výpomoci k 31.12.2024	Výška návratnej finančnej výpomoci k 31.12.2023

#### 5. Časové rozlíšenie

Významné položky časového rozlíšenia **nákladov budúcich období** a **príjmov budúcich období**

Opis jednotlivých významných položiek časového rozlíšenia	Zostatok k 31.12.2024	Zostatok k 31.12.2023
Náklady budúcich období spolu z toho:	<b>2 523,10</b>	<b>2 479,49</b>
- noviny, časopisy	147,60	128,12
- poistenie majetku, osôb	2 111,72	2 077,91
- hosting., doména, ročný prístup www:vssr.sk	263,78	273,46
Príjmy budúcich období spolu z toho:	<b>0,00</b>	<b>0,00</b>

### Čl. IV

#### Informácie o údajoch na strane pasív súvahy

##### A Vlastné imanie - tabuľka č.5

Názov položky Účet	Zostatok k 31.12.2023	Prírastky	Úbytky	Presuny	Zostatok k 31.12.2024	Opis jednotlivých položiek a opis zmien jednotlivých položiek vlastného imania, najmä zmeny oceňovacích rozdielov, opravy významných chýb minulých rokov
415 - Oceňovacie rozdiely						
428 - Nevysporiadaný výsledok hospodárenia minulých rokov	3 022 918,14	24 946,71		139 934,78	3 187 799,63	Presuny 139 934,78 EUR : preúčtovanie HV rok 2023,
Výsledok hospodárenia (431)	12 986,46	6 664,80		-139 934,78	6 664,80	Presuny -139 934,78 EUR : preúčtovanie HV rok 2023

##### B Záväzky

##### 1. Rezervy - tabuľka č.6-7

Ostatné rezervy boli vytvorené na náklady na zostavenie, overenie, zverejnenie účtovnej závierky a výročnej správy vo výške 1 500,00 EUR.

Mesto Spišské Vlachy  
Poznámky individuálnej účtovnej závierky zostavenej k 31. decembru 2024

Predpokladaný rok použitia rezerv a opis významných položiek rezerv

Názov položky / Suma	Predpokladaný rok použitia
Rezerva na overenie účtovnej závierky audítorom v sume 1 500,- EUR	2024

## 2. Závazky podľa doby splatnosti

a) záväzky podľa doby splatnosti (riadky 140 a 151 súvahy) - tabuľka č.8

Závazky	Zostatok k 31.12.2024	Zostatok k 31.12.2023
<b>Dlhodobé záväzky z toho:</b>	<b>132 251,23</b>	<b>142 926,84</b>
- záväzky zo sociálneho fondu	3 571,63	2 767,44
- záväzky z poskytnutého úveru zo ŠFRB	120 070,59	133 599,01
- záväzky z investičného dodávateľského úveru	0,00	0,00
- záväzky z neinvestičného dodávateľského úveru	0,00	0,00
- záväzky z finančnej zábezpeky na nájomné v bytovkách zo ŠFRB	8 609,01	6 560,39
- záväzky z finančnej zábezpeky nájomné	0,00	0,00
-		
<b>Krátkodobé záväzky z toho:</b>	<b>233 190,95</b>	<b>652 424,22</b>
- záväzky z poskytnutého úveru zo ŠFRB	13 528,42	12 961,80
- záväzky voči dodávateľom	140 696,22	470 590,58
- záväzky voči zamestnancom	40 468,98	32 766,02
- záväzky voči poisťovniam	25 911,52	21 158,95
- záväzky voči daňovému úradu	4 697,60	5 097,59
- ostatné záväzky	0,00	29,52
- záväzky zmluva o pôžičke	0,00	100 000,00
- iné záväzky	6 489,88	9 531,03
- transfer Humanita pre život	1 398,33	288,73

b) záväzky podľa zostatkovej doby splatnosti (riadky 140 a 151 súvahy) - tabuľka č.8

Textová časť k tabuľke č.8

Závazky	Zostatok k 31.12.2024	Zostatok k 31.12.2023
<b>Závazky z toho:</b>	<b>365 442,18</b>	<b>795 351,06</b>
a) v lehote splatnosti z toho:	276 103,47	795 351,06
- so zostatkovou dobou splatnosti do 1 roka	143 852,24	652 424,22
- so zostatkovou dobou splatnosti od 1 roka do 5 rokov	3 571,63	2 767,44
- so zostatkovou dobou splatnosti nad 5 rokov	128 679,60	140 159,40
b) po lehote splatnosti	89 338,71	0,00

c) popis významných položiek záväzkov

Závazok	Hodnota záväzku k 31.12.2024	Hodnota záväzku k 31.12.2023	Opis
Ostatné dlhodobé záväzky	133 599,01	146 560,81	ŠFRB výstavba nájomných bytov
Dlhodobé prijaté preddavky	8 609,01	6 560,39	Kaučný fond preddavok nájomné bytov
Dlhodobé prijaté preddavky	0,00	0,00	Kaučný fond preddavok nájomné budov
Záväzky zo sociálneho fondu	3 571,63	2 767,44	Sociálny fond
Dodávatelia	140 696,22	470 590,58	Záväzok voči dodávateľom
Ostatné záväzky	0,00	100 000,00	Zmluva o pôžičke
Iné záväzky	0,00	29,52	Preplatky DaP
Iné záväzky	904,48	865,75	Predpis mzdy
Iné záväzky	420,00	0,00	Nákup mobilného telefónu
Iné záväzky	5 165,40	8 465,28	Potraviny ŠJ, poplatky rodičov ZUŠ
Iné záväzky	0,00	200,00	Kultúrne podujatie

Mesto Spišské Vlachy  
Poznámky individuálnej účtovnej závierky zostavenej k 31. decembru 2024

Zamestnanci	40 468,98	32 766,02	Závazok voči zamestnancom
Zúčtovanie s orgánmi soc. zabezp.	25 911,52	21 158,95	Závazok voči soc. a zdravotnej poisťovni
Ostatné priame dane	4 697,60	5 097,59	Závazok voči daňovému úradu
Transfery a ost. zúčtovanie so subjektami mimo VS	1 398,33	288,73	Závazok Humanita pre život
<b>Spolu</b>	<b>365 442,18</b>	<b>795 351,06</b>	

### 3. Bankové úvery a ostatné prijaté návratné finančné výpomoci

a) dlhodobé bankové úvery a krátkodobé bankové úvery - tabuľka č.9

Textová časť k tabuľke č.9

Mesto Spišské Vlachy vo svojom účtovníctve k 31.12.2024 vedie tri dlhodobé bankové úvery a to:

- V roku 2020 mesto podpísalo zmluvu o termínovanom úvere č. 18/001/20 vo výške 866.000,-EUR s úrokovou sadzbou 0,40 % p.a. (od 28.10.2024 s úrokovou sadzbou 3,014 % p.a.) so splatnosťou 11.01.2030, na základe uznesenia zastupiteľstva č. 116/VIII/2019 zo dňa 27.11.2019.
- V roku 2020 mesto podpísalo zmluvu o minucipálnom úvere – Univerzál č. 18/002/20 vo výške 540.000,00 EUR s úrokovou sadzbou 0,40 % p.a. (od 15.1.2024 s úrokovou sadzbou vo výške 4,154 %) so splatnosťou 11.01.2030, na základe uznesenia zastupiteľstva č. 116/VIII/2019 zo dňa 27.11.2019.
- Dňa 20.4.2023 mesto podpísalo zmluvu o termínovanom úvere č. 18/008/23 vo výške 1.225.000, - EUR s úrokovou sadzbou 1,0 % p.a. so splatnosťou 19.04.2033, na základe uznesenia zastupiteľstva č. 82/IX/2023 zo dňa 15.03.2023.

b) opis zabezpečenia dlhodobého bankového úveru alebo krátkodobého bankového úveru

Druh bankového úveru podľa splatnosti /krátkodobý, dlhodobý/	Opis zabezpečenia dlhodobého bankového úveru alebo krátkodobého bankového úveru
Dlhodobý terminovaný úver	Zmenka č. 18/001/20
Municipálny univerzál kontokorent	Zmenka č. 18/002/20
Dlhodobý terminovaný úver	Zmluva o zriadení záložného práva na pohľadávky č. 18/008/23

c) dlhodobé emitované dlhopisy a krátkodobé emitované dlhopisy (riadky 150 a 176 súvahy)

Druh cenného papiera	Mena, v ktorej sú cenné papiere vydané	Úroková sadzba v %	Dátum splatnosti	Stav k 31.12.2024	Stav k 31.12.2023

d) prijaté dlhodobé návratné finančné výpomoci a krátkodobé návratné finančné výpomoci

Poskytovateľ návratnej výpomoci	Druh prijatej návratnej výpomoci /krátkodobá, dlhodobá/	Účel použitia	Dátum splatnosti	Výška prijatej návratnej výpomoci k 31.12.2024	Výška prijatej návratnej výpomoci k 31.12.2023

### 4. Časové rozlíšenie

a) opis významných položiek časového rozlíšenia výdavkov budúcich období a výnosov budúcich období

Opis významnej položky časového rozlíšenia	Zostatok k 31.12.2024	Zostatok k 31.12.2023
Výdavky budúcich období spolu z toho:	<b>6 127,56</b>	<b>6 569,01</b>
- úroky ŠFRB	217,10	254,05
- úroky municipálny úver 180010	1 326,21	2 400,08
- úroky terminovaný úver 180030	4 491,78	3 846,26
- záväzkové provízie	92,47	68,62
Výnosy budúcich období spolu z toho:	<b>4 093 467,99</b>	<b>3 388 307,40</b>
Výnosy budúcich období	4 093 467,99	3 388 307,40

Mesto Spišské Vlachy  
Poznámky individuálnej účtovnej závierky zostavenej k 31. decembru 2024

b) informácia o **prijatých kapitálových transferoch** zaúčtovaných na účte 384

Kapitálový transfer na:	Stav k 31.12.2024	Stav k 31.12.2023
<b>Spolu:</b>	<b>4 093 467,99</b>	<b>2 156 252,48</b>
Požiarna zbrojnica	34 494,39	35 825,43
1 ŠK TATRAN rekonštrukcia	10 190,16	10 373,52
Pavilón odborných učební	332 353,36	339 822,04
Nájomné byty	190 046,16	195 221,50
Rekonštrukcia námestia 1	456 377,00	483 489,38
Rekonštrukcia námestia kruhová križovatka	495 142,77	521 550,99
Tepelné čerpadlá ZŠ SNP	142 999,46	150 592,34
Cykloturistický chodník Zahura	294 625,23	169 278,41
Základná technická infraštruktúra	359 654,74	223 484,89
Zahurawood - stojiská	1 113,30	0,00
Detské ihrisko – Slobody	2 428,74	3 433,62
Detské ihrisko – Rodinka	33 722,51	40 184,03
Hasičský automobil IVECO CAS 15 N2 DAILY N2 DZ	29 034,66	36 608,94
Súprava pov.záchr. služby – výbava EVČ835YE	3 630,85	4 578,13
Knižnica FPU	1 935,34	3 594,58
Motorový plotostrih HS-45	514,51	514,51
Tlačiareň HP Color LaserJet CM 1312/A4	424,88	424,88
PC projekt vzdelávanie	1 451,10	1 451,10
Tlačiareň HP P1566	128,00	128,00
Pivné súpravy	708,00	708,00
Kosačka	429,00	429,00
Biela tabuľa otočná	224,00	224,00
Uhlová brúska	63,92	63,92
Aku skrutkovač Bosch GSB	117,54	117,54
Miešačka 140 l	161,99	161,99
Vozík dvojkolesový	192,00	192,00
Uhlová brúska	255,59	255,59
Sada vidlicových kľúčov	33,19	33,19
El. priklep vrtáčka FKB 1050/2 FKB 1050/2	89,62	89,62
Rebrík skladací hliník	33,86	33,86
Kancelársky stôl HS 1600 s príslušenstvom	760,00	760,00
Detské ihrisko	2 817,00	2 817,00
Mantinely Poštová banka aréna dar	9 838,60	10 222,00
Viacúčelové ihrisko ZŠ K6	28 917,62	29 667,50
Telocvična ZŠ K6	43 486,96	44 259,280
Pavilón H ZŠ K6	31 937,43	32 390,91
Učebne ZŠ K6 MASKA	6 101,80	13 459,72
Atletický ovál	99 069,90	102 496,02
Environmentálny fond – ZŠ K6 edukačné pomôcky	9 582,71	11 741,08
Obnova NKP budova MsÚ - projekt	6 000,00	6 000,00
Projekt budova MŠ	1 387 248,99	900 688,70
Projekt exteriér a interiér MŠ	70 100,79	0,00
Nájom budov	5 030,32	4 284,18
Opatrovateľská služba	0,00	87,00

**Čl. V**  
**Informácie o výnosoch a nákladoch**

**1. Výnosy - opis a výška významných položiek výnosov**

Popis /číslo účtu a názov/	Suma k 31.12.2024	Suma k 31.12.2023
<b>a) tržby za vlastné výkony a tovar</b>	<b>28 733,82</b>	<b>16 441,96</b>
602 - Tržby z predaja služieb	28 733,82	16 441,96
- školné		
- strava		

Mesto Spišské Vlachy  
Poznámky individuálnej účtovnej závierky zostavenej k 31. decembru 2024

- kopírovacie služby		
- vyhlasovanie rozhlasom		
<b>b) zmena stavu vnútroorganizačných zásob</b>	<b>0,00</b>	<b>0,00</b>
<b>c) aktívacia</b>	<b>0,00</b>	<b>0,00</b>
<b>d) daňové a colné výnosy a výnosy z poplatkov</b>	<b>2 539 435,21</b>	<b>2 479 463,04</b>
632 - Daňové výnosy samosprávy	2 391 416,96	2 321 659,88
- Dane z príjmov	2 191 750,06	2 215 840,35
- daň z nehnuteľností	192 559,97	122 122,72
- daň za psa	4 631,67	3 389,11
- daň za užívanie verejného priestranstva	2 264,36	2 693,36
- daň za ubytovanie	210,90	233,70
- daň za predajné automaty	0,00	110,54
633 - Výnosy z poplatkov	148 018,25	157 803,16
- správne poplatky, rybárske lístky,	8 883,50	10 148,50
- výherné hracie prístroje	12 128,00	12 045,00
- KO a DSO	127 006,75	135 609,66
<b>e) finančné výnosy</b>	<b>152,21</b>	<b>1 682,56</b>
661 – Tržby z predaja CP	0,00	0,00
- predaj akcií		
662 – Úroky	7,31	2,06
665 – Výnosy z dlhodobého finančného majetku	0,00	1 528,70
666 – Výnosy z krátkodobého finančného majetku	0,00	0,00
668 – Ostatné finančné výnosy	144,90	151,80
<b>f) mimoriadne výnosy</b>	<b>0,00</b>	<b>0,00</b>
672 - Náhrady škôd	0,00	0,00
<b>g) výnosy z transferov a rozpočtových príjmov v obciach, VÚC a v RO a PO zriadených obcou alebo VÚC</b>	<b>536 567,98</b>	<b>569 578,49</b>
691 - Výnosy z bežných transferov z rozpočtu obce, VÚC	0,00	0,00
- bežný transfer na školský klub		
- bežný transfer na školskú jedáleň		
692 - Výnosy z kapitálových transferov z rozpočtu obce, VÚC	0,00	0,00
- zúčtovanie kapitálového transferu zriaďovateľa		
693 - Výnosy samosprávy z bežných transferov zo ŠR	236 490,81	287 422,16
- bežný tran. na stav. úrad, matrika, akt. práce, vojn.hroby	236 490,81	287 422,16
694 - Výnosy samosprávy z kapitálových transferov zo ŠR	184 867,64	92 285,53
- zúčtovanie kapitálového transferu zo ŠR odpisy	184 867,64	92 285,53
695 - Výnosy samosprávy z bežných transferov od EÚ	0,00	0,00
-		
696 - Výnosy samosprávy z kapitálových transferov od EÚ	0,00	0,00
- zúčtovanie kapitálového transferu od EÚ		
697 - Výnosy samosprávy z bežných transferov od ostatných subjektov mimo verejnej správy	1 700,03	111 258,98
- zúčtovanie bežného transferu od ostatných subjektov mimo verejnej správy	1 700,03	111 258,98
698 - Výnosy samosprávy z kapitálových transferov od ostatných subjektov mimo verejnej správy	11 167,44	8 026,83
- zúčtovanie kapitálového transferu od ostatných subjektov mimo verejnej správy	11 167,44	8 026,83
699 - Výnosy samosprávy z odvodu rozpočtových príjmov	102 342,06	70 584,99
- zinkasované príjmy RO	102 342,06	70 584,99
<b>h) ostatné výnosy</b>	<b>80 753,92</b>	<b>331 333,64</b>
641 – Tržby z predaja DNHM a DHM	11 476,42	185 604,88
644 - Zmluvné pokuty, penále a úroky z omeškania	0,00	0,00
645 - Ostatné pokuty, penále a úroky z omeškania	575,00	0,00
648 - Ostatné výnosy	68 702,50	145 728,76
- nájomné	42 026,15	39 260,37
- dobropisy, refundácie	12 866,07	4 097,63
- odpustenie návratnej finančnej výpomoci z MF SR na základe uznesenia vlády č.459/2023	0,00	92 151,00

Mesto Spišské Vlachy  
Poznámky individuálnej účtovnej závierky zostavenej k 31. decembru 2024

- nájom hrobové miesta	5 062,50	6 268,50
- ostatné	8 523,20	3 951,26
<b>i) zúčtovanie rezerv, opravných položiek, časového rozlíšenia</b>	<b>24 888,42</b>	<b>2 541,17</b>
653 - Zúčtovanie ostatných rezerv z prevádzkovej činnosti	1 500,00	1 300,00
658 - Zúčtovanie ostatných opravných položiek z prev. činnosti	23 388,42	1 241,17

Celková výška výnosov k 31.12.2024 bola vykázaná vo výške 3 210 531,56 EUR, čo predstavuje pokles o 190 509,30 EUR oproti výnosom v roku 2023.

Najväčší podiel na výnosoch tvorili:

- dane z príjmu vo výške 2191 750,06 EUR,
- daň z nehnuteľnosti vo výške 192 559,97 EUR,
- poplatok za komunálny odpad a drobný stavebný odpad vo výške 127 006,75 EUR,
- výnosy z bežných transferov zo ŠR, subjektov verejnej správy vo výške 236 490,81EUR (účet 693),
- výnosy z kapitál. transferov zo ŠR, subjektov verejnej správy vo výške 184 867,64 EUR (účet 694),
- výnosy z bežných transferov od subj. mimo verejnej správy vo výške 1 700,03 EUR (účet 697),
- výnosy samospr. z kapitál. trans. od subj. mimo verejnej správy vo výške 11 167,44EUR (účet 698),
- výnosy samosprávy z odvodu rozpočtových príjmov vo výške 102 342,06 EUR (účet 699).

## 2. Náklady - opis a výška významných položiek nákladov

Popis /číslo účtu a názov/	Suma k 31.12.2024	Suma k 31.12.2023
<b>a) spotrebované nákupy</b>	<b>190 274,82</b>	<b>417 982,60</b>
501 - Spotreba materiálu	53 608,78	195 672,68
502 - Spotreba energie	136 666,04	275 309,92
- elektrická energia	128 009,33	257 686,23
- plyn	6 037,26	16 651,88
- voda	2 619,45	971,81
<b>b) služby</b>	<b>291 061,25</b>	<b>399 188,98</b>
511 - Opravy a udržiavanie	14 489,97	53 716,41
- oprava verejná správa	1 298,83	1 148,60
- PO	0,00	3 483,00
- oprava byty	2 491,80	13 113,44
- miestne komunikácie	2 983,20	29 375,88
- automobil	6 306,26	4 005,03
- verejná zeleň	415,00	557,52
- Verejné osvetlenie	994,88	1 473,00
- ZUŠ	0,00	474,94
- STS	0,00	85,00
512 - Cestovné	1 634,71	935,85
513 - Náklady na reprezentáciu	4 174,27	6 951,86
518 - Ostatné služby	270 762,30	337 584,86
- služby za uloženie a likvidáciu KO	172 503,95	160 418,36
- poštové a telekomunikačné služby	3 242,61	3 947,70
- telekomunikačný styk	3 464,99	3 660,79
- komerčné advokátske služby	6 163,47	7 677,73
- audítorské služby	1 500,00	1 260,00
- prepravné	734,05	824,83
- čistenie, upratovanie, deratizácia	1 243,46	1 062,00
- školenia, semináre	3 799,00	3 857,78
- vytvorenie a údržba web stránky mesta	4 795,20	10 295,20
- webhosting a registrácia domény	102,93	145,20
- systémová podpora URBIS, ASPI, SOZA	2 572,37	3 359,17
- reklama a propagácia	237,60	84,00
- požičovné – kino	0,00	0,00
- revízie zariadení, tech. a emisné kontroly	0,00	0,00
- kultúrne a športové podujatia	14 646,00	12 320,00
- všeobecné služby	17 473,03	48 535,65

Mesto Spišské Vlachy  
Poznámky individuálnej účtovnej závierky zostavenej k 31. decembru 2024

- špeciálne služby	13 308,01	60 453,65
- nájomné motor. Vozidla	16 000,00	16 000,00
- štúdie, expertízy, posudky	1 470,00	3 000,00
- konkurzy, súťaže	0,00	560,00
- nájomné pozemky	5,63	2,00
- licencie, software	0,00	118,80
- odmeny umelcom, honoráre, monografia	7 500,00	0,00
<b>c) osobné náklady</b>	<b>860 044,00</b>	<b>789 614,86</b>
521 - Mzdové náklady	591 975,95	540 121,84
524 - Záonné sociálne náklady	207 851,28	189 308,48
525 – Ostatné sociálne náklady	6 259,83	6 560,23
527 - Záonné sociálne náklady	53 307,94	57 073,21
528 – Ostatné sociálne náklady	649,00	551,70
<b>d) dane a poplatky</b>	<b>715,82</b>	<b>3 404,53</b>
532 - Daň z nehnuteľností	0,00	0,00
538 - Ostatné dane a poplatky	715,82	3 404,53
<b>e) odpisy, rezervy a opravné položky</b>	<b>358 743,14</b>	<b>209 073,45</b>
551 - Odpisy DNM a DHM	321 288,16	195 481,92
- odpisy z vlastných zdrojov	150 177,91	104 788,67
- odpisy z cudzích zdrojov	170 726,85	90 309,85
- odpisy z cudzích zdrojov dar	383,40	383,40
553 - Tvorba ostatných rezerv	1 500,00	1 500,00
558 - Tvorba ostatných opravných položiek	35 954,98	12 091,53
- k daňovým pohľadávkam	153,52	824,32
- k nedaňovým pohľadávkam	183,12	1 279,79
- k nedokončenému dlhodobému majetku	35 618,34	9 987,42
<b>f) finančné náklady</b>	<b>108 836,37</b>	<b>69 545,35</b>
561 - Predané CP a podiely	0,00	0,00
562 - Úroky	105 263,42	64 615,46
568 - Ostatné finančné náklady	3 572,95	4 929,89
- poplatky banke	3 572,95	4 929,89
- nájomné pozemky	0,00	0,00
- poistenie majetku, osôb, vozidiel	0,00	0,00
<b>g) mimoriadne náklady</b>	<b>0,00</b>	<b>0,00</b>
572 - Škody	0,00	0,00
<b>h) náklady na transfery a náklady z odvodov príjmov</b>	<b>1 359 474,75</b>	<b>1 298 588,85</b>
584 - Náklady na transfery z rozpočtu obce, VÚC do RO, PO zriadených obcou alebo VÚC	953 057,26	897 846,87
- bežný transfer ZŠ Komenského 6	293 585,50	250 523,37
- bežný transfer ZŠ SNP 13	2 624,04	1 943,16
- bežný transfer MŠ	435 102,76	398 154,16
- bežný transfer CVČ	0,00	27 488,92
- bežný transfer ZUŠ	221 744,96	218 737,26
585 - Náklady na transfery z rozpočtu obce, VÚC ostatným subjektom verejnej správy	551,00	0,00
- bežný transfer CVČ Adam SNV	551,00	
586 - Náklady na transfery z rozpočtu obce, VÚC subjektov mimo verejnej správy	405 866,49	400 741,98
- bežný transfer ZUŠ pri Cirkevnej spoj. škole	323 825,00	297 580,00
- bežný transfer ŠKD pri Cirkevnej spoj. škole	51 094,00	47 061,00
- bežný transfer mestské športové kluby	28 275,00	53 350,00
- ostatné transfery cena mesta	0,00	680,00
- bežný transfer sociálne služby seniorov	2 672,49	2 070,98
587 - Náklady na ostatné transfery	0,00	0,00
- bežný transfer záväzok výnosy dotačný účet		
588 - Náklady z odvodu príjmov	0,00	0,00
- predpis odvodu príjmov RO		
589 - Náklady z budúceho odvodu príjmov	0,00	0,00
- predpis budúceho odvodu príjmov RO		

Mesto Spišské Vlachy  
Poznámky individuálnej účtovnej zvierky zostavenej k 31. decembru 2024

<b>i) ostatné náklady</b>	<b>34 715,23</b>	<b>20 707,07</b>
541 - ZC predaného DNM a DHM	134,98	2 705,69
544 - Zmluvné pokuty, penále a úroky z omeškania	0,00	0,00
545 - Ostatné pokuty, penále a úroky z omeškania	13,67	10,70
546 - Odpis pohľadávky		0,00
548 - Ostatné náklady na prevádzkovú činnosť	34 566,58	17 990,68
- iné	7,30	500,00
- členské príspevky	27 448,50	13 038,44
- nevratné obaly	22,35	27,60
- poistenie zákonné, havarijné motorové vozidlá	5 679,01	3 889,65
- poistenie osôb a majetku, zodpovednosť za škodu	1 409,32	534,99
549 - Manká a škody	0,00	0,00
- trvalé zastavenie prác 042	0,00	0,00
<b>j) dane z príjmov</b>	<b>1,38</b>	<b>0,39</b>
591 - Splatná daň z príjmov	1,38	0,39

Celková výška nákladov k 31.12.2024 bola vykázaná vo výške 3 203 865,38 EUR, čo predstavuje pokles nákladov oproti roku 2023 o 57 240,31 EUR.

Najväčší podiel na nákladoch tvorili:

- spotreba materiálu vo výške 53 608,78 EUR,
- náklady na energie vo výške 136 666,04 EUR,
- mzdové náklady vo výške 591 975,95 EUR,
- sociálne náklady vo výške 268 068,05 EUR,
- služby vo výške 291 061,25 EUR, z toho vývoz komunálneho odpadu vo výške 172 503,95 EUR,
- odpisy vo výške 358 743,14 EUR,
- tvorba rezerv audit vo výške 1.500,00 EUR,
- úroky vo výške 105 263,42 EUR,
- náklady na transfery RO/PO vo výške 953 057,26 EUR (účet 584),
- náklady na transfery subjektom mimo verejnej správy vo výške 405 866,49 EUR (účet 586).

### 3. Tržby a výrobné náklady príspevkových organizácií

Mesto Spišské Vlachy nie je zriaďovateľom žiadnej príspevkovej organizácie.

## Čl. VI Informácie o údajoch na podsúvahových účtoch

### 1. Majetok a záväzky zabezpečené derivátmi

Opis významných položiek majetku a záväzkov	Hodnota majetku	Forma zabezpečenia

### 2. Ďalšie informácie

Významné položky	Hodnota	Účet
Prenajatý majetok		
Majetok prijatý do úschovy		
Odpísané pohľadávky		
Prísne zúčtovateľné tlačivá		
Materiál v skladoch civilnej ochrany		
Prijaté depozitá a hypotéky		
Drobný nehmotný majetok		
Drobný hmotný majetok – podsúvahový účet	153 460,58	751
Materiál v skladoch civilnej ochrany	4 431,71	755
Iný drobný hmotný majetok – FPU knižnica	20 570,00	756
Výpožička MV SR - tablety	304,80	757

## Čl. VII

### Informácie o iných aktívach a iných pasívach

#### 1. Iné aktíva a iné pasíva

a) **opis a hodnota iných aktív**, ktorými sa rozumie možný majetok, ktorý vznikol v dôsledku minulých udalostí a ktorého existencia alebo vlastníctvo závisí od toho, či nastane alebo nenastane jedna alebo viac neistých udalostí v budúcnosti, ktorých vznik nezávisí od účtovnej jednotky - tabuľka č.10.

Textová časť k tabuľke č.10 - riadok 07 obsahuje údaje o budúcom práve účtovnej jednotky zo zmlúv o poskytnutí nenávratného finančného príspevku.

Názov poskytovateľa nenávratného finančného príspevku	Číslo zmluvy	Predmet zmluvy	Hodnota zmluvy	Hodnota prefinancovaných nákladov z vlastných prostriedkov alebo z úverových zdrojov neuhradených/nerafundovaných poskytovateľom NFP k 31.12.2024
Úrad práce, sociálnych vecí a rodiny Spišská Nová Ves	Dohoda č. 24/44/054/10	PUPN 2	2 543,40 EUR	519,40 EUR
Úrad vlády SR	CEZ ÚV SR: 107/2024	MOaPS	162 866,91 EUR	12 694,41 EUR
<b>Spolu</b>				<b>13 213,81 EUR</b>

b) **opis a hodnota iných pasív**, vyplývajúcich zo súdnych rozhodnutí, z poskytnutých záruk, zo všeobecne záväzných právnych predpisov, z ručenia podľa jednotlivých druhov ručenia, takýmito inými pasívami sú:

- možná povinnosť**, ktorá vznikla ako dôsledok minulej udalosti a ktorej existencia závisí od toho, či nastane alebo nenastane jedna alebo viac neistých udalostí v budúcnosti, ktorých vznik nezávisí od účtovnej jednotky, alebo
- povinnosť**, ktorá vznikla ako dôsledok minulej udalosti, ale ktorá sa nevykazuje v súvahe, pretože nie je pravdepodobné, že na splnenie tejto povinnosti bude potrebný úbytok ekonomických úžitkov, alebo výška tejto povinnosti sa nedá spoľahlivo oceniť

c) zoznam **nehnutel'ných kultúrnych pamiatok** v správe alebo vo vlastníctve účtovnej jednotky - tabuľka č.11

Textová časť k tabuľke č.11

Mesto Spišské Vlachy spravuje nehnuteľné kultúrne pamiatky:

- budova MsÚ v obstarávacej cene 63.569,97 EUR a v zostatkovej cene 31 278,75 EUR,
- Radnica veža v obstarávacej cene 8.087,44 EUR a v zostatkovej cene 0,00 EUR,
- Meštiansky dom na ulici SNP 19 v obstarávacej cene 518.189,44 EUR a v zost. cene 353 375,85 EUR,
- pomník padlým hrdinom – mestský cintorín v obstarávacej cene 455,79 EUR a v zost. cene 0,00 EUR,
- socha P.O. Hviezdoslava v obstarávacej cene 51,52 EUR a v zostatkovej cene 0,00 EUR,
- mariánsky stĺp,
- socha Immaculaty,
- oplatenie Mariánskeho stĺpu.

d) informácia, či sú **iné aktíva a iné pasíva vykázané** voči účtovnej jednotke súhrnného celku

Informácia	Vykázané voči ÚJ súhrnného celku Áno/Nie	Hodnota celkom
Iné aktíva		
Iné pasíva	Prima banka Slovensko, a.s.	1 470 000,00 EUR

#### 2. Ostatné finančné povinnosti - tabuľka č.10

Významné položky ostatných finančných povinností, ktoré sa nevykazujú v účtovných výkazoch.

## Čl. VIII

### Informácie o spriaznených osobách a o ekonomických vzťahoch účtovnej jednotky a spriaznených osôb

#### 1. Informácie o spriaznených osobách a o ekonomických vzťahoch účtovnej jednotky a spriaznených osôb

Organizácia nemá žiadne spriaznené osoby.

## Čl. IX

### Informácie o rozpočte a hodnotenie plnenia rozpočtu

#### Informácie o rozpočte a hodnotenie plnenia rozpočtu - tabuľka č.12-14

Textová časť k tabuľke č.12-14:

Rozpočet mesta na rok 2024 bol schválený uznesením mestského zastupiteľstva č. 238/IX/2024 zo dňa 20.03.2024 (dňa 15.01.2024 odoslané do RIS SAM – rozpočtové provizorium – kategórie EKO, a dňa 09.04.2024 odoslaný do RISSAM kompletný schválený rozpočet na roky 2024 – 2026).

Zmeny rozpočtu:

- prvá zmena schválená dňa 12.06.2024 uznesením č. 262/IX/2024,
- druhá zmena schválená dňa 11.09.2024 uznesením č. 282/IX/2024,
- tretia zmena schválená dňa 20.11.2024 uznesením č. 293/IX/2024,
- štvrtá zmena schválená dňa 16.12.2024 uznesením č. 326/IX/2024,
- piata zmena schválená dňa 12.03.2025 uznesením č. 347/IX/2025.

**Výška dlhu** mesta Spišské Vlachy podľa § 17 ods. 7 zákona č.583/2004 Z.z. o rozpočtových pravidlách územnej samosprávy a o zmene a doplnení niektorých zákonov v z.n.p. za bežné účtovné obdobie a bezprostredne predchádzajúce účtovné obdobie.

#### Východiskové údaje:

##### A.

Bežné príjmy obec + RO	Rok 2022	Rok 2023
<b>Bežné príjmy celkom</b>	<b>4 538 131,24</b>	<b>5 109 168,82</b>
z toho príjmy		
- dotácie EK 312	2 352 703,58	2 360 890,36
- dotácie EK 331	0,00	0,00
- osobitný predpis EK 133013, 223002, 223003	0,00	269 857,94
- grantové a darované prostriedky EK 311, 315	6 409,00	0,00
<b>Upravené bežné príjmy celkom</b>	<b>2 179 018,66</b>	<b>2 478 420,52</b>

##### B.

Suma splátok	Rok 2023	Rok 2024
Finančné výdavky na splácanie istín EK 821005, 821006, 821007	99 048,83	331 561,84
Bežné výdavky na splácanie úrokov EK 651002, 651003, 651004	60 291,40	105 728,72
<b>Dlhová služba spolu</b>	<b>159 340,23</b>	<b>437 290,56</b>

**C.**

Súhrn záväzkov vyplývajúcich zo splácania istín návratných zdrojov financovania, záväzkov z investičných dodávateľských úverov a ručiteľských záväzkov obce alebo vyššieho územného celku	Rok 2023	Rok 2024
- účet 461 bankový úver 1800120	591 766,54	505 166,50
- účet 461 bankový úver 1800823	1 225 000,00	1 093 000,00
- účet 261 bankový úver 1800220	540 000,00	362 780,02
- účet 273 návratná finančná výpomoc	0,00	0,00
- účet 479 investičný dodávateľský úver	100 000,00	0,00
<b>Súhrn záväzkov spolu</b>	<b>2 456 766,54</b>	<b>1 960 946,52</b>

	Rok 2023	Rok 2024	Obmedzenie zákonom
a) Dlh obce	2 456 766,54 / 4 538 131,24 x 100 = 54,14 %	1 960 946,52 / 5 109 168,82 x 100 = 38,38 %	< 60%
b) Dlhová služba	159 340,23 / 2 179 018,66 x 100 = 7,31 %	437 290,56 / 2 478 420,52 x 100 = 17,64 %	< 25%

- a) Zákonná podmienka podľa § 17 ods.6 písm. a) zákona č.583/2004 Z.z. za rok 2024 bola splnená.  
b) Zákonná podmienka podľa § 17 ods.6 písm. b) zákona č.583/2004 Z.z. za rok 2024 bola splnená.

**Čl. X**

**Informácie o skutočnostiach, ktoré nastali po dni, ku ktorému sa zostavuje účtovná závierka do dňa zostavenia účtovnej závierky**

Informácie o skutočnostiach, ktoré nastali po dni, ku ktorému sa zostavuje účtovná závierka do dňa zostavenia účtovnej závierky

- a) pokles alebo zvýšenie trhovej ceny finančného majetku ako dôsledku okolností, ktoré nastali po dni, ku ktorému sa zostavuje účtovná závierka do dňa zostavenia účtovnej závierky s uvedením dôvodu týchto zmien,
- b) dôvody pre zmenu výšky rezerv a opravných položiek,
- c) zmeny významných položiek dlhodobého finančného majetku,
- d) vydané dlhopisy a iné cenné papiere,
- e) zmena právnej formy účtovnej jednotky,
- f) mimoriadne udalosti, ak majú vplyv na hospodárenie účtovnej jednotky, napríklad živelné pohromy,
- g) iné mimoriadne skutočnosti

Po 31. decembri 2024 nenastali také udalosti, ktoré by si vyžadovali zverejnenie alebo vykázanie v účtovnej závierke za rok 2024.