

## Poznámky k 31.12.2024

### Čl. I Všeobecné údaje

#### 1. Identifikačné údaje účtovnej jednotky

a)	
Názov účtovnej jednotky	Domov dôchodcov
Sídlo účtovnej jednotky	Brezová 32, 052 01 Spišská Nová Ves
IČO	00691909
Dátum zriadenia	1.7.2002
Spôsob zriadenia	Zriaďovacia listina
Názov zriaďovateľa	Mesto Spišská Nová Ves
Sídlo zriaďovateľa	Radničné námestie 7, 052 01 Sp.Nová Ves
b) Právny dôvod na zostavenie účtovnej závierky	<input checked="" type="checkbox"/> riadna <input type="checkbox"/> mimoriadna
c) Účtovná jednotka je súčasťou konsolidovaného celku	<input checked="" type="checkbox"/> áno <input type="checkbox"/> nie
d) Účtovná jednotka je súčasťou súhrnného celku verejnej správy	<input checked="" type="checkbox"/> áno <input type="checkbox"/> nie

#### 2. Opis činnosti účtovnej jednotky

Hlavná činnosť účtovnej jednotky	Sociálne služby
----------------------------------	-----------------

#### 3. Informácie o štatutárnych zástupcoch a o organizačnej štruktúre účtovnej jednotky

Štatutárny zástupca (meno a priezvisko)	Ing. Tatiana Mesarčíková
Funkcia	Riaditeľka
Priemerný prepočítaný počet zamestnancov počas účtovného obdobia	95,1
Počet zamestnancov ku dňu, ku ktorému sa zostavuje účtovná závierka účtovnej jednotky z toho:	104
- počet vedúcich zamestnancov	6
Organizačná štruktúra účtovnej jednotky:	Účtovná jednotka sa delí na nasledovné úseky – úsek prevádzkový, úsek ekonomický, úsek odbornej starostlivosti, úsek sociálny a úsek opatrovateľskej služby, úsek stravovania.

Organizačná štruktúra účtovnej jednotky:  
príloha

**Čl. II**  
**Informácie o účtovných zásadách a účtovných metódach**

**1. Účtovná závierka je zostavená za splnenia predpokladu nepretržitého pokračovania účtovnej jednotky vo svojej činnosti**  áno  nie

**2. Zmeny účtovných metód a účtovných zásad**

Účtovná jednotka zmenila účtovné metódy, účtovné zásady oproti predchádzajúcemu účtovnému obdobiu  
 áno  nie

**3. Spôsob ocenenia jednotlivých položiek**

Položky	Spôsob oceňovania
a) dlhodobý hmotný majetok nakupovaný	obstarávacou cenou
b) dlhodobý finančný majetok	obstarávacou cenou
c) zásoby nakupované	obstarávacou cenou
d) pohľadávky	menovitou hodnotou
e) krátkodobý finančný majetok	menovitou hodnotou
f) časové rozlíšenie na strane aktív	náklady budúcich období a príjmy budúcich období sa vykazujú vo výške, ktorá je potrebná na dodržanie zásady vecnej a časovej súvislosti s účtovným obdobím.
g) záväzky, vrátane dlhopisov, pôžičiek a úverov	menovitou hodnotou
h) rezervy	oceňujú sa v očakávanej výške záväzku
i) časové rozlíšenie na strane pasív	výdavky budúcich období a výnosy budúcich období sa vykazujú vo výške, ktorá je potrebná na dodržanie zásady vecnej a časovej súvislosti s účtovným obdobím.

**4. Spôsob zostavenia odpisového plánu pre dlhodobý majetok, doba odpisovania, sadzby odpisov a odpisové metódy pri stanovení účtovných odpisov**

Odpisy dlhodobého nehmotného majetku a dlhodobého hmotného majetku sú stanovené tak, že sa vychádza z predpokladanej doby jeho užívania a predpokladaného priebehu jeho opotrebenia. Odpisovať sa začína:

odo dňa jeho zaradenia do používania

prvým dňom mesiaca nasledujúceho po uvedení dlhodobého majetku do používania

Účtovné odpisy sa zaokrúhľujú na celé eurá nahor. Metóda odpisovania sa používa lineárna. Predpokladaná doba užívania a odpisové sadzby sú stanovené takto:

Odpisová skupina	Predpokladaná doba používania v rokoch	Ročná odpisová sadzba v %
1	6 rokov	16,66 %
2	10 rokov	10 %
3,4	25 rokov	4 %
5,6	50 rokov	2 %

Drobný nehmotný majetok od 66,38 Eur do 2 400 €, ktorý podľa rozhodnutia účtovnej jednotky nie je dlhodobým nehmotným majetkom sa účtuje pri obstaraní do nákladov na účet 518 - Ostatné služby.

Drobný hmotný majetok od 66,38 Eur do 1 700 €, ktorý podľa rozhodnutia účtovnej jednotky nie je dlhodobým hmotným majetkom sa účtuje ako zásoby.

## 5. Zásady pre vykazovanie transferov.

O nároku na dotácie zo štátneho rozpočtu sa účtuje, ak je takmer isté, že sa splnia všetky podmienky súvisiace s dotáciou a súčasne, že sa dotácia poskytne.

### Bežný transfer

- prijatý od cudzích subjektov ako od zriaďovateľa - sa zúčtuje do výnosov vo vecnej a časovej súvislosti s nákladmi hradenými z tohto transferu
- prijatý od zriaďovateľa - sa zúčtuje do výnosov vo vecnej a časovej súvislosti s výdavkami

### Kapitálový transfer

- prijatý od cudzích subjektov ako od zriaďovateľa - sa zúčtuje do výnosov vo vecnej a časovej súvislosti s nákladmi z majetku obstaraného z tohto kapitálového transferu (napr. s odpismi, s opravnou položkou, so zostatkovou hodnotou vyradeného dlhodobého majetku).
- prijatý od zriaďovateľa - sa zúčtuje do výnosov vo vecnej a časovej súvislosti s nákladmi (napr. s odpismi, s opravnou položkou, so zostatkovou hodnotou vyradeného dlhodobého majetku).

## 6. Spôsob prepočtu údajov v cudzích menách na menu euro.

Majetok a záväzky vyjadrené v cudzej mene sa ku dňu uskutočnenia účtovného prípadu prepočítavajú na menu euro referenčným výmenným kurzom určeným a vyhláseným Európskou centrálnou bankou alebo Národnou bankou Slovenska v deň predchádzajúci dňu uskutočnenia účtovného prípadu.

Na ocenenie prírastku cudzej meny nakúpenej za euro sa použije kurz, za ktorý bola táto cudzia mena nakúpená.

Na úbytok rovnakej cudzej meny v hotovosti alebo z devízového účtu sa na prepočet cudzej meny na eurá použije referenčný výmenný kurz určený a vyhlásený Európskou centrálnou bankou alebo Národnou bankou Slovenska v deň predchádzajúci dňu uskutočnenia účtovného prípadu.

Majetok a záväzky vyjadrené v cudzej mene (okrem prijatých a poskytnutých preddavkov) sa ku dňu, ku ktorému sa zostavuje účtovná závierka, prepočítavajú na menu euro referenčným výmenným kurzom určeným a vyhláseným Európskou centrálnou bankou alebo Národnou bankou Slovenska v deň, ku ktorému sa zostavuje účtovná závierka, a účtujú sa s vplyvom na výsledok hospodárenia.

Prijaté a poskytnuté preddavky v cudzej mene prostredníctvom účtu vedeného v tejto cudzej mene sa prepočítavajú na menu euro referenčným výmenným kurzom určeným a vyhláseným Európskou centrálnou bankou alebo Národnou bankou Slovenska v deň predchádzajúci dňu uskutočnenia účtovného prípadu. Ku dňu, ku ktorému sa zostavuje účtovná závierka, sa už neprepočítavajú.

Prijaté a poskytnuté preddavky v cudzej mene na účet zriadený v eurách a z účtu zriadeného v eurách sa prepočítavajú na menu euro kurzom, za ktorý boli tieto hodnoty nakúpené alebo predané. Ku dňu, ku ktorému sa zostavuje účtovná závierka, sa už neprepočítavajú.

## ČI. III

### Informácie o údajoch na strane aktív súvahy

#### A Neobežný majetok

##### 1. Dlhodobý nehmotný majetok a dlhodobý hmotný majetok

###### a) prehľad o pohybe dlhodobého majetku (tabuľka č.1)

Textová časť k tabuľke č.1 : v roku 2024 sme obstarali 2 sprchovacie elektrické vozíky pre imobilných klientov v hodnote 12 749,- EUR, 1 elektrický zdvihák pre imobilných klientov v hodnote 3 831,30 EUR.

###### b) spôsob a výška poistenia dlhodobého nehmotného majetku a dlhodobého hmotného majetku

Druh poisteného majetku	Spôsob poistenia	Výška poistenia
Dlhodobý majetok	Budova – združený živel	1 880,93 EUR
Motorové vozidlá	Havarijné poistenie motorových vozidiel	2 018,11 EUR

###### c) opis a hodnota dlhodobého majetku vo vlastníctve účtovnej jednotky alebo v správe účtovnej jednotky

Majetok, ku ktorému má účtovná jednotka vlastnícke právo	Suma v Eur
Pozemky	4 849,57
Budovy, stavby	3 478 063,25
Stroje, prístroje, zariadenia, inventár	723 173,53
Dopravné prostriedky	79 565,67
Obstaranie dlhodobého majetku	788 776,12
Majetok v správe účtovnej jednotky /RO,/ 	5 074 428,14

## B Obežný majetok

### 1. Pohľadávky

a) opis významných pohľadávok podľa jednotlivých položiek súvahy

Pohľadávky	Riadok súvahy	Hodnota pohľadávok	Opis
Z nedaňových príjmov	068	109 416,17	Pohľadávky za služby prijímateľov SS

b) pohľadávky podľa doby splatnosti (riadky 048 a 060 súvahy) - tabuľka č.4

Textová časť k tabuľke č.4:

Nedobytné pohľadávky sú z titulu nízkeho príjmu prijímateľov sociálnej služby poberajúcich sociálnu službu v zariadení pre seniorov a zariadení opatrovateľskej služby v zmysle zákona o sociálnych službách č. 448/20018 Z.z.

Pohľadávky	Zostatok k 31.12.2023	Zostatok k 31.12.2024	Z toho pohľadávky po lehote splatnosti suma, popis
<b>Dlhodobé pohľadávky z toho:</b>			
<b>Krátkodobé pohľadávky z toho:</b>	111 383,16	110 376,17	
- pohľadávky pobyt a služby	111 383,16	109 416,17	Po lehote splatnosti pohľadávky vo výške 35 429,47 EUR – z titulu nedostatočného príjmu prijímateľov SS

c) pohľadávky podľa zostatkovej doby splatnosti (riadky 048 a 060 súvahy) - tabuľka č.4

Textová časť k tabuľke č.4 :

Po lehote splatnosti sú pohľadávky prijímateľov sociálnej služby s nedostatočným príjmom.

Pohľadávky	Zostatok k 31.12.2023	Zostatok k 31.12.2024
<b>Pohľadávky z toho:</b>	111 383,16	110 376,17
a) so zostatkovou dobou splatnosti do 1 roka z toho:	73 879,10	74 946,70
b) so zostatkovou dobou splatnosti od 1 roka do 5 rokov z toho:		
c) so zostatkovou dobou splatnosti nad 5 rokov z toho:		
d) po lehote splatnosti	37 504,06	35 429,47

### 2. Finančný majetok

a) opis významných zložiek krátkodobého finančného majetku

Krátkodobý finančný majetok	Zostatok k 31.12.2024	Zostatok k 31.12.2023
Bankové účty - 221	131 931,84	156 722,61
Celkom:	131 931,84	156 722,61

### 3. Časové rozlíšenie

Významné položky časového rozlíšenia nákladov budúcich období a príjmov budúcich období

Opis jednotlivých významných položiek časového rozlíšenia	Zostatok k 31.12.2024	Zostatok k 31.12.2023
Náklady budúcich období spolu z toho: 381	5 130,57	4 250,86
Z toho - poisťné	5 130,57	4 250,86

## ČI. IV

### Informácie o údajoch na strane pasív súvahy

Vlastné imanie - tabuľka č.5

Názov položky	Zostatok k 31.12.2023	Zvýšenie	Zníženie	Presun	Zostatok k 31.12.2024	Opis jednotlivých položiek a opis zmien jednotlivých položiek vlastného imania, najmä zmeny oceňovacích rozdielov, opravy významných chýb minulých rokov
Nevysporiadaný HV minulých rokov	23 174,35			- 52 747,06	- 29 572,71	
Výsledok hospodárenia	- 52747,06		13030,0	52747,06	13 030,00	

### Závazky

#### 1. Závazky podľa doby splatnosti

a) záväzky podľa doby splatnosti (riadky 140 a 151 súvahy) - tabuľka č.8

Textová časť k tabuľke č.8 : záväzky sú s dohodnutou dobou splatnosti najviac 1 rok.

#### popis významných položiek záväzkov

Závazok	Hodnota záväzku k 31.12.2024	Hodnota záväzku k 31.12.2023	Opis
Záväzky zo SF (472)	2 376,70	5 851,45	Záväzky zo sociálneho fondu
Dodávateľia (321)	27 024,87	30 449,15	Záväzky za neuhradené faktúry – Emkobel 12/2023 = 18 463,15 € a VSE 4 726,74 EUR
Iné záväzky (379)	2 631,89	20 572,19	Záväzky z miezd za 12/2023 prevedené do depozitu a výkonová zábezpeka rekonštrukcia strechy
Zamestnanci (331)	92 650,75	95 620,52	Záväzky z miezd za 12/2023 prevedené do depozitu
Zúčtovanie s orgánmi SP a ZP(336)	57 365,22	60 704,26	Záväzky z miezd za 12/2023 prevedené do depozitu
Ostatné priame dane (342)	7 388,25	11 249,01	Záväzky z miezd za 12/2023 prevedené do depozitu

b) záväzky podľa zostatkovej doby splatnosti (riadky 140 a 151 súvahy) - tabuľka č.8

Textová časť k tabuľke č.8. Záväzky so zostatkovou dobou splatnosti do 1 roka predstavujú neuhradené faktúry k 31.12.2024 a mzdy a poisťné za december 2024 odvedené do depozitu.

Závazky	Zostatok k 31.12.2024	Zostatok k 31.12.2023
<b>Záväzky z toho:</b>	189 437,68	224 446,58
a) so zostatkovou dobou splatnosti do 1 roka z toho:	187 060,98	218 595,13
b) so zostatkovou dobou splatnosti od 1 roka do 5 rokov z toho:		
c) so zostatkovou dobou splatnosti nad 5 rokov z toho:	2 376,70	5 851,45
Záväzky zo sociálneho fondu	2 376,70	5 851,45

## 2. Časové rozlíšenie

a) popis významných položiek časového rozlíšenia **výdavkov budúcich období a výnosov budúcich období**

Popis významnej položky časového rozlíšenia	Zostatok k 31.12.2024	Zostatok k 31.12.2023
Výnosy budúcich období spolu z toho:		
384	322 460,32	326 963,11

## Čl. V Informácie o výnosoch a nákladoch

### 1. Výnosy - popis a výška významných položiek výnosov

Popis /číslo účtu a názov/	Suma k 31.12.2024	Suma k 31.12.2023
<b>a) tržby za vlastné výkony a tovar</b>		
602 - Tržby z predaja služieb	1 064 709,01	939 383,23
- Pobyť ZPS a ZOS	833 586,31	757 062,19
- Strava jedáleň	226 367,25	170 000,00
- Opatrovateľská služba	4 755,45	4 609,55
<b>b) Mimoriadne výnosy</b>		
672 – Náhrady škôd		
<b>c) výnosy z transferov a rozpočtových príjmov v obciach, VÚC a v RO a PO zriadených obcou alebo VÚC</b>		
691 - Výnosy z bežných transferov z rozpočtu obce, VÚC	1 476 463,97	1 463 912,12
692 - Výnosy z kapitálových transferov z rozpočtu obce, VÚC	84 379,91	83 151,63
693 - Výnosy samosprávy z bežných transferov zo ŠR	1 115 732,03	1 192 272,36
694 - Výnosy samosprávy z kapitálových transferov zo ŠR - zúčtovanie kapitálového transferu zo ŠR	12 447,91	12 151,78
697 - Výnosy samosprávy z bežných transferov od ostatných subjektov mimo verejnej správy -	4 219,44	13 142,13

Celková výška výnosov k 31.12.2024 bola vykázaná vo výške 3 812 821,35 €, čo predstavuje nárast výnosov oproti roku 2023, keď bola celková výška výnosov vykázaná vo výške 3 771 762,84 €.

Najväčší podiel na výnosoch tvorili výnosy:

- výnosy z bežných transferov zo ŠR, subjektov verejnej správy vo výške 1 115 732,03€ (účet 693)
- výnosy z bežných transferov z rozpočtu obce vo výške 1 476 463,97 € (účet 691)

### 2. Náklady - popis a výška významných položiek nákladov

Popis /číslo účtu a názov/	Suma k 31.12.2024	Suma k 31.12.2023
<b>a) spotrebované nákupy</b>		
501 – Spotreba materiálu	433 440,88	420 605,03
- Potraviny		
502 – Spotreba energie	153 249,83	196 415,55
- elektrická energia, teplo	133 090,95	178 573,00
<b>b) služby</b>		
511 – Opravy a udržiavanie	43 002,27	43 248,28
518 – Ostatné služby	86 688,10	82 475,27
<b>c) osobné náklady</b>		
521 – Mzdové náklady	1 325 676,65	1 423 956,25
524 – Zákonné sociálne náklady	467 982,18	447 374,21
527 – Zákonné sociálne náklady	75 216,98	95 765,37



Domov dôchodcov Spišská Nová Ves  
Poznámky individuálnej účtovnej závierky zostavenej k 31. decembru 2024

Príloha č.1 - Organizačná štruktúra Domova dôchodcov v Spišskej Novej Vsi od 1.12.2024

Strana 1 z 1

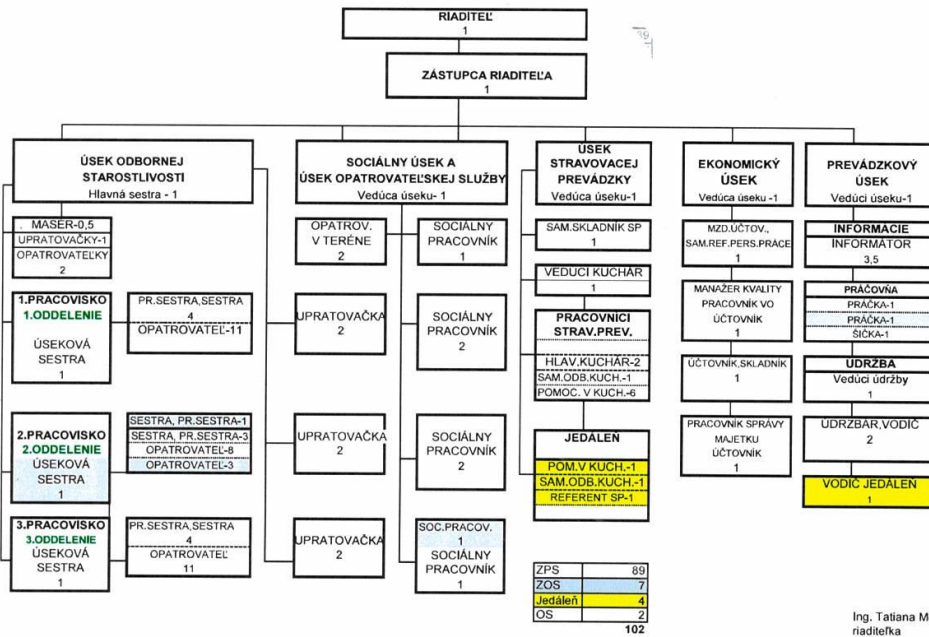

Ing. Tatiana Mesarčíková  
riaditeľka