

## Poznámky k 31.12.2024

### Čl. I Všeobecné údaje

#### 1. Identifikačné údaje účtovnej jednotky

a)	
Názov účtovnej jednotky	Centrum sociálnych služieb NÁDEJ
Sídlo účtovnej jednotky	Dolný Lieskov 197
IČO	00632414
Dátum zriadenia	<b>01.07.2002</b>
Spôsob zriadenia	<b>Zriad'ovacia listina</b>
Názov zriad'ovateľa	Trenčiansky samosprávny kraj
Sídlo zriad'ovateľa	K dolnej stanici 7282/20A Trenčín
b) Právny dôvod na zostavenie účtovnej závierky	<input checked="" type="checkbox"/> riadna <input type="checkbox"/> mimoriadna
c) Účtovná jednotka je súčasťou konsolidovaného celku	<input checked="" type="checkbox"/> áno <input type="checkbox"/> nie
d) Účtovná jednotka je súčasťou súhrnného celku verejnej správy	<input checked="" type="checkbox"/> áno <input type="checkbox"/> nie

#### 2. Opis činnosti účtovnej jednotky

Hlavná činnosť účtovnej jednotky	Centrum sociálnych služieb je zaradením sociálnych služieb určeným pre fyzické osoby podľa zákona č. 448/2008 Z.z. Domove sociálnych služieb a špecializovanom zariadení pomoc pri odkázanosti na pomoc inej fyzickej osoby, sociálne poradenstvo, sociálna rehabilitácia, zabezpečenie poskytovania ošetrovateľskej starostlivosti. V zariadení podporovaného bývania je fyzická osoba odkázaná na pomoc inej fyzickej osobe, na dohľad, pod ktorým je schopná viesť samostatný život. Podpora samostatného bývania je zameraná na podporu samostatnosti, nezávislosti a sebestačnosti fyzickej osoby.
----------------------------------	---

#### 3. Informácie o štatutárnych zástupcoch a o organizačnej štruktúre účtovnej jednotky

Štatutárny zástupca (meno a priezvisko) Funkcia	Ing. František Martaus, PhD. riaditeľ
Štatutárny zástupca (meno a priezvisko) Funkcia	

	<b>Bežné účtovné obdobie</b>	<b>Predchádzajúce účtovné obdobie</b>
Priemerný prepočítaný počet zamestnancov počas účtovného obdobia	71,4	71,31
z toho:		
- počet vedúcich zamestnancov	3	3
Počet dobrovoľníkov, ktorí vykonávali dobrovoľnícku činnosť pre účtovnú jednotku počas účtovného obdobia		

**Organizačná štruktúra účtovnej jednotky:**

**ORGANIZAČNÁ ŠTRUKTÚRA**

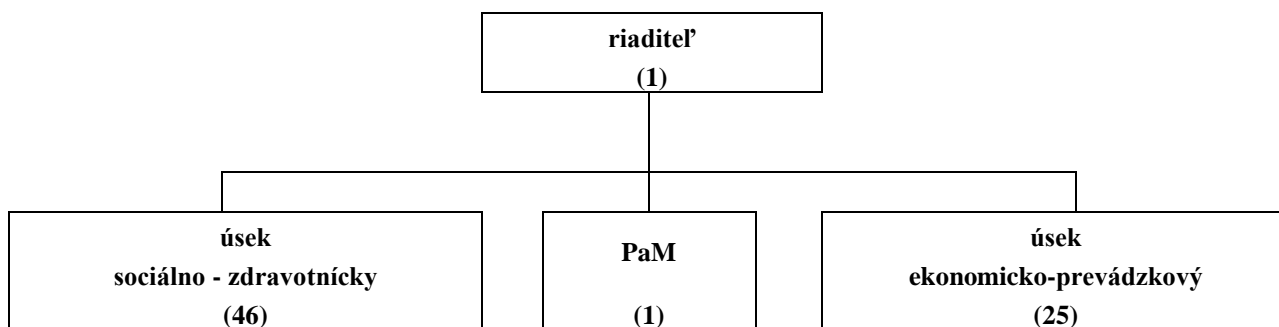

vedúci sociálno -zdravot, úseku – soc. prac.

vedúca sestra  
 asistent sociálnej práce  
 sestra  
 praktická sestra – asistent  
 opatrovateľka  
 sociálny pracovník  
 inštruktor sociálnej rehabilitácie

PaM

vedúci ekon. – prevádz. úseku- finančný  
 účtovník  
 finančný účtovník  
 prevádzkar  
 nutričný terapeut  
 hlavná kuchárka  
 kuchárka  
 hospodár, skladový účtovník  
 upratovačka  
 kurič – údržbár  
 vodič – údržbár  
 vrátnik - údržbár  
 šička  
 práčka

## Čl. II

### Informácie o účtovných zásadách a účtovných metódach

1. Účtovná závierka je zostavená za splnenia predpokladu nepretržitého pokračovania účtovnej jednotky vo svojej činnosti  áno  nie

2. Zmeny účtovných metód a účtovných zásad

Účtovná jednotka zmenila účtovné metódy, účtovné zásady oproti predchádzajúcemu účtovnému obdobiu  áno  nie

3. Spôsob ocenenia jednotlivých položiek majetku a záväzkov

Položky	Spôsob oceňovania
a) dlhodobý nehmotný majetok nakupovaný	obstarávacou cenou
b) dlhodobý nehmotný majetok vytvorený vlastnou činnosťou	vlastnými nákladmi
c) dlhodobý hmotný majetok nakupovaný	obstarávacou cenou
d) dlhodobý hmotný majetok vytvorený vlastnou činnosťou	vlastnými nákladmi
e) dlhodobý nehmotný majetok a dlhodobý hmotný majetok získaný bezodplatne	reálnou hodnotou
f) dlhodobý finančný majetok	obstarávacou cenou
g) zásoby nakupované	obstarávacou cenou
h) zásoby vytvorené vlastnou činnosťou	vlastnými nákladmi
i) zásoby získané bezodplatne	reálnou hodnotou
j) pohľadávky	menovitou hodnotou
k) krátkodobý finančný majetok	menovitou hodnotou

Pozemky sú ocenené v účtovnej závierke vo výške 59 218,02 €, trhovú hodnotu pozemkov vo vlastníctve CSS NÁDEJ nie je ohodnotená z dôvodu, že účtovná jednotka má vo svojej správe pozemky, ktoré sú v chránenom pásme nehnuteľnej kultúrnej pamiatky, nehnuteľná kultúrna pamiatka (park).

4. Spôsob zostavenia odpisového plánu pre dlhodobý majetok, doba odpisovania, sadzby odpisov a odpisové metódy pri stanovení účtovných odpisov

Odpisy dlhodobého nehmotného majetku a dlhodobého hmotného majetku sú stanovené tak, že sa vychádza z predpokladanej doby jeho užívania a predpokladaného priebehu jeho opotrebenia. Odpisovať sa začína prvým dňom mesiaca, v ktorom bol dlhodobý majetok zaradený do používania.

Účtovná jednotka zaraďuje majetok do odpisových skupín v zmysle zákona č. 595/2003 Z.z. o dani z príjmov v z.n.p. Ak účtovná jednotka nemôže zaradiť majetok do odpisových skupín, individuálne prehodnotí odpisový plán konkrétneho majetku podľa špecifických podmienok používania.

Predpokladaná doba užívania a odpisové sadzby sú stanovené

Odpisová skupina	Predpokladaná doba používania v rokoch	Ročná odpisová sadzba v %
0	2	1/2
1	4	¼
2	6	1/6
3	8	1/8
4	12	1/12
5	20	1/20
6	40	1/40

Drobný nehmotný majetok od 0,00 Eur do 17,00 Eur, ktorý podľa Smernice o vedení účtovníctva a postupov účtovania účtovnej jednotky nie je dlhodobým nehmotným majetkom sa účtuje pri obstaraní do nákladov .

Drobný hmotný majetok od 17,01Eur do 33,00 Eur, ktorý podľa Smernice o vedení účtovníctva a postupov účtovania účtovnej jednotky nie je dlhodobým hmotným majetkom sa účtuje ako zásoby.

Krátkodobý hmotný majetok v jednotkovej obstarávacej cene , ktorého doba použiteľnosti je kratšia ako jeden rok sa výdajom zo skladu účtuje do spotreby, krátkodobý majetok , ktorého doba použiteľnosti je dlhšia ako jeden rok sa výdajom zo skladu účtuje a eviduje v operatívnej evidencii.

#### 5. Zásady pre zohľadnenie zníženia hodnoty majetku.

Prechodné zníženie hodnoty majetku sa vyjadruje opravnou položkou.

Účtovná jednotka podľa vnútorného predpisu tvorila opravné položky k:

- |                                     |   |   |
|-------------------------------------|---|---|
| - odpisovanému dlhodobému majetku   | <input type="checkbox"/> áno            | <input checked="" type="checkbox"/> nie |
| - neodpisovanému dlhodobému majetku | <input type="checkbox"/> áno            | <input checked="" type="checkbox"/> nie |
| - nedokončeným investíciám          | <input type="checkbox"/> áno            | <input checked="" type="checkbox"/> nie |
| - dlhodobému finančnému majetku     | <input type="checkbox"/> áno            | <input checked="" type="checkbox"/> nie |
| - zásobám                           | <input type="checkbox"/> áno            | <input checked="" type="checkbox"/> nie |
| - pohľadávkam                       | <input checked="" type="checkbox"/> áno | <input type="checkbox"/> nie            |

Účtovná jednotka tvorila opravné položky k pohľadávkam v rámci hlavnej činnosti, pri ktorých je riziko, že ich dlžník úplne alebo čiastočne nezaplatí, ak od splatnosti pohľadávky uplynula doba dlhšia ako:

I. štvrťrok	najviac do výšky 25 % menovitej hodnoty pohľadávky bez príslušenstva
II. štvrťrok	najviac do výšky 50 % menovitej hodnoty pohľadávky bez príslušenstva
III. štvrťrok	najviac do výšky 75 % menovitej hodnoty pohľadávky bez príslušenstva
IV.štvrťrok	najviac do výšky 100 % menovitej hodnoty pohľadávky bez príslušenstva

Účtovná jednotka tvorila opravné položky k pohľadávkam v rámci hlavnej činnosti, podľa zákona č.595/2003 Z.z. o dani z príjmov v z.n.p..

#### 6. Zásady pre vykazovanie transferov.

O nároku na dotácie zo štátneho rozpočtu sa účtuje, ak je takmer isté, že sa splnia všetky podmienky súvisiace s dotáciou a súčasne, že sa dotácia poskytne.

### Bežný transfer

- prijatý od iných subjektov ako od zriaďovateľa - sa zúčtuje do výnosov vo vecnej a časovej súvislosti s nákladmi hrazenými z tohto transferu
- prijatý od zriaďovateľa - sa zúčtuje do výnosov vo vecnej a časovej súvislosti s výdavkami z tohto transferu
- poskytnutý iným subjektom ako zriadeným organizáciám - sa zúčtuje do nákladov po splnení podmienok
- poskytnutý zriadeným rozpočtovým a príspevkovým organizáciám - sa zúčtuje do nákladov pri poskytnutí transferu

### Kapitálový transfer

- prijatý od iných subjektov ako od zriaďovateľa - sa zúčtuje do výnosov vo vecnej a časovej súvislosti s nákladmi z majetku obstaraného z tohto kapitálového transferu (napr. s odpismi, s opravnou položkou, so zostatkovou cenou vyradeného dlhodobého majetku).
- prijatý od zriaďovateľa - sa zúčtuje do výnosov vo vecnej a časovej súvislosti s nákladmi z majetku obstaraného z tohto kapitálového transferu (napr. s odpismi, s opravnou položkou, so zostatkovou cenou vyradeného dlhodobého majetku).
- poskytnutý iným subjektom ako zriadeným organizáciám - sa zúčtuje do nákladov po splnení podmienok
- poskytnutý zriadeným rozpočtovým a príspevkovým organizáciám - sa zúčtuje do nákladov vo vecnej a časovej súvislosti s nákladmi z majetku účtovanými v zriadených organizáciách

## Čl. III

### Informácie o údajoch na strane aktív súvahy

#### A Neobežný majetok

##### 1. Dlhodobý nehmotný majetok a dlhodobý hmotný majetok

###### a) prehľad o pohybe dlhodobého majetku (tabuľka č.1)

Textová časť k tabuľke č.1 Vyradenie dlhodobého hmotného majetku z dôvodu morálneho a fyzického opotrebenia, vyradený majetok v hodnote 5728,08 €- energetické a hnacie stroje, pracovné stroje a zariadenia.

Účet	Opis významnej položky prírastkov a úbytkov dlhodobého majetku	Prírastok	Úbytok
022	Vyradenie dlhodobého hmotného majetku		5728,08 €

###### b) spôsob a výška poistenia dlhodobého nehmotného majetku a dlhodobého hmotného majetku

Samostatné poistenie majetku si účtovná jednotka nezabezpečuje, poistenie a postupy poistných udalostí je realizované zriaďovateľom – Trenčiansky samosprávny kraj.

Druh poisteného majetku	Spôsob poistenia, hodnota poisteného majetku	Výška poistenia
Dlhodobý majetok	Zabezpečuje zriaďovateľ - TSK	
Motorové vozidlá	Zákonné zmluvné poistenie	

**c) opis a hodnota dlhodobého majetku vo vlastníctve účtovnej jednotky alebo v správe účtovnej jednotky**

Účtovná jednotka má v správe dlhodobý majetok v sume 3677161,33 € z toho budovy a stavby 3222472,84 € energetické a pracovné stroje a zariadenia vo výške 303255,24 €, základné stádo – kôň 4700,00€, dopravné prostriedky vo výške 59218,02€ obstaranie projektovej dokumentácie – rekonštrukcia ZPb Stupné vo výške 41540,00 €.

Majetok, ku ktorému má účtovná jednotka vlastnícke právo	Suma
Pozemky	59218,02
Budovy, stavby	2977834,17
Budovy technické zhodnotenie NKP	244638,67
Stroje, prístroje, zariadenia, inventár	303255,24
Dopravné prostriedky	45975,23
Ťažné zvieratá a základné stádo	4700,00
Obstaranie DHM ( účet 042)	41540,00
Majetok v správe účtovnej jednotky /RO,PO/	3677161,33

**d) opis a hodnota majetku, ku ktorému účtovná jednotka nemá vlastnícke právo**

Majetok, ku ktorému nemá účtovná jednotka vlastnícke právo	Suma
Majetok, ktorý využíva účtovná jednotka na základe zmluvy o výpožičke	
defibrilátor	2424,00
kôň Sofia	2000,00
pes Kodi	200,00
vybavenie Snozelen miestnosti- vibračná posteľ, optické vlákna, bublink. Valec	5647,84
notebook HP	289,00

V roku 2024 účtovná jednotka netvorila opravnú položku k dlhodobému hmotnému a nehmotnému majetku.

**2. Dlhodobý finančný majetok**

**a) prehľad o pohybe dlhodobého finančného majetku - tabuľka č.1**

**b) opis dôvodov zvýšenia, zníženia a zrušenia opravných položiek k dlhodobému finančnému majetku**

Druh DFM	Suma OP	Dôvod zvýšenie, zníženia a zrušenia OP
		Účtovná jednotka netvorila opravné položky k DFM

*Centrum sociálnych služieb NÁDEJ, Dolný Lieskov*  
Poznámky individuálnej účtovnej závierky zostavenej k 31. decembru 2024

a) dlhodobé pôžičky (riadky 029 až 030 súvahy):

Názov dlžníka	Výnos v %	Mena	Dátum splatnosti	Účtovná hodnota vykázaná v súvahe účtovnej jednotky k 31.12.2024	Účtovná hodnota vykázaná v súvahe účtovnej jednotky k 31.12.2023	Popis zabezpečenia pôžičky

b) významné položky ostatného dlhodobého finančného majetku (riadok 031 súvahy):

Významné položky ostatného DFM	Hodnota k 31.12.2024	Hodnota 31.12.2023

## B Obežný majetok

### 1. Zásoby

a) vývoj **opravnej položky** k zásobám - tabuľka č.2

Textová časť k tabuľke č.2 V roku 2024 účtovná jednotka netvorila opravné položky k zásobám

Opis dôvodov **tvorby, zníženia a zrušenia** opravných položiek k zásobám

Konkrétny druh zásob	Suma OP	Dôvod tvorby, zníženia a zrušenia OP

### 2. Pohľadávky

a) **opis významných pohľadávok** podľa jednotlivých položiek súvahy

Účtovná jednotka eviduje pohľadávky voči prijímateľom sociálnych služieb v CSS NÁDEJ. Tieto pohľadávky každoročne narastajú dôsledkom nedostatočných finančných prostriedkov zo strany PSS a tiež neexistencie povinných osôb, ktoré by tieto pohľadávky uhradili v plnej výške, alebo aspoň čiastočne.

Pohľadávky	Riadok súvahy	Hodnota pohľadávok brutto	Hodnota pohľadávok netto	Opis
Pohľadávky z nedaňových príjmov účet 318	068	290437,77	214459,65	Pohľadávky voči prijímateľom sociálnej služby v CSS NÁDEJ

b) **vývoj opravnej položky** k pohládkam - tabuľka č.3

Opis dôvodov **tvorby, zníženia a zrušenia** opravných položiek k pohládkam

S nárastom pohľadávok voči prijímateľom sociálnej služby v CSS NÁDEJ narastá aj suma opravnej položky k pohládkam, čo vzniká dôsledkom nedostatočných finančných prostriedkov na úhrady za prijímanie soc. služby, ktoré má dlžník uhradiť. Odpísané pohľadávky v roku 2024 predstavujú sumu vo výške 15976,21 €. Stav pohľadávok k 1.1.2024 bol vo výške 272868,67 k 31.12.2024 vo výške 290437,77 €, kde sa pohľadávky za účtovné obdobie zvýšili v roku 2024 o 17 569,10 €.

*Centrum sociálnych služieb NÁDEJ, Dolný Lieskov*  
Poznámky individuálnej účtovnej závierky zostavenej k 31. decembru 2024

Pohľadávky, ku ktorým bola tvorená opravná položka	Zostatok OP k 31.12.2023	zvýšenie OP	Zníženie OP	Odpísaná OP	Zostatok OP k 31.12.2024	Dôvod zvýšenie, zníženia a zrušenia OP
Opravná položka k pohľadávkam	245501,07		15065,21	15976,21	214459,65	Neuhradené poskytnuté sociálne služby od prijímateľov sociálnej služby

c) pohľadávky podľa **dobu splatnosti** (riadky 048 a 060 súvahy) - tabuľka č.4  
Textová časť k tabuľke č.4

Pohľadávky	Zostatok k 31.12.2023	Zostatok k 31.12.2024	Z toho pohľadávky po lehote splatnosti - suma, popis
<b>Dlhodobé pohľadávky z toho:</b>			
- pohľadávky z predaja majetku			
<b>Krátkodobé pohľadávky z toho:</b>			
Pohľadávky za sociálne služby	272868,67	290437,77	Nevysporiadané úhrady od prijímateľov sociálnej služby za poskytnuté sociálne služby
-			
-			
-			
-			

d) pohľadávky podľa **zostatkovej doby splatnosti** (riadky 048 a 060 súvahy) - tabuľka č.4  
Textová časť k tabuľke č.4 Krátkodobé pohľadávky z nedaňových príjmov rozpočtovej organizácie v brutto predstavuje sumu 290437,77, netto 75978,12 €.

Pohľadávky	Zostatok k 31.12.2024	Zostatok k 31.12.2023
<b>Pohľadávky z toho:</b>		
a) so zostatkovou dobou splatnosti do 1 roka z toho:		
-		
-		
b) so zostatkovou dobou splatnosti od 1 roka do 5 rokov z toho:		
-		
-		
c) so zostatkovou dobou splatnosti nad 5 rokov z toho:		
-		

e) pohľadávky zabezpečené **záložným právom alebo inou formou zabezpečenia**

Opis predmetu záložného práva	Hodnota predmetu	Hodnota pohľadávky
Pohľadávky kryté záložným právom alebo inou formou zabezpečenia (uviest' inú formu zabezpečenia)		

### 3. Finančný majetok

#### a) opis významných zložiek krátkodobého finančného majetku

Krátkodobý finančný majetok	Zostatok k 31.12.2024	Zostatok k 31.12.2023
Pokladnica	0,00	0,00
Ceniny	144,80	85,10
Bankové účty	139875,68	125521,34

#### b) krátkodobý finančný majetok, na ktorý je zriadené záložné právo a krátkodobý finančný majetok, pri ktorom má účtovná jednotka obmedzené právo s ním nakladať – nemáme činnosť

Druh krátkodobého finančného majetku	Hodnota krátkodobého finančného majetku
Krátkodobý finančný majetok, na ktorý bolo zriadené záložné právo	
Krátkodobý finančný majetok, pri ktorom je obmedzené právo s ním nakladať	

### 4. Časové rozlíšenie

#### Významné položky časového rozlíšenia nákladov budúcich období a príjmov budúcich období

Opis jednotlivých významných položiek časového rozlíšenia	Zostatok k 31.12.2024	Zostatok k 31.12.2023
Náklady budúcich období spolu z toho:	2926,99	176,97
- Nájom hradený vopred	900,00	
-		
-		
Príjmy budúcich období spolu z toho:		
-		
-		

## Čl. IV Informácie o údajoch na strane pasív súvahy

### A Vlastné imanie - tabuľka č.5

Názov položky Účet	Zostatok k 31.12.2023	Prírastky	Úbytky	Presuny	Zostatok k 31.12.2024	Opis jednotlivých položiek a opis zmien jednotlivých položiek vlastného imania, najmä zmeny oceňovacích rozdielov, opravy významných chýb minulých rokov
428 - Nevysporiadaný výsledok hospodárenia minulých rokov	24980,66			-17791,83	-7188,83	
Výsledok hospodárenia	17791,83		-17791,83		0,00	
Výsledok hospodárenia za účtovné obdobie riadok 125 Súvahy					27090,83	

### B Závazky

#### 1. Rezervy - tabuľka č.6-7

Predpokladaný rok použitia rezerv a opis významných položiek rezerv

Názov položky / Suma	Predpokladaný rok použitia
Účtovná jednotka netvorila v účtovnom období rezervy.	

#### 2. Závazky podľa doby splatnosti

a) záväzky podľa **doby splatnosti** (riadky 140 a 151 súvahy) - tabuľka č.8  
záväzky podľa doby splatnosti tvoria dlhodobé záväzky zo sociálneho fondu a finančnej zábezpeky dodávateľov. Krátkodobé záväzky predstavujú pracovno – právny charakter a neuhradené faktúry od dodávateľov, účtovná jednotka neviduje žiadne záväzky po lehote splatnosti.

Závazky	Zostatok k 31.12.2024	Zostatok k 31.12.2023
<b>Dlhodobé záväzky z toho:</b>		
- záväzky zo sociálneho fondu	1131,29	1134,73
- záväzky z poskytnutého úveru zo ŠFRB		
- záväzky z investičného dodávateľského úveru		
- záväzky z dodávateľského prevádzkového úveru		
- záväzky z finančnej zábezpeky	9596,23	9596,23
<b>Krátkodobé záväzky z toho:</b>		
- záväzky voči dodávateľom	7908,32	9855,40
- záväzky voči zamestnancom ( mzdy zamestnancom )	74253,29	66267,66
- záväzky voči poisťovniam	46069,14	41553,14
- záväzky voči daňovému úradu	7703,08	6416,98
- záväzky voči štátnemu rozpočtu		
- záväzky z finančnej zábezpeky na verejné obstarávanie		

*Centrum sociálnych služieb NÁDEJ, Dolný Lieskov*  
Poznámky individuálnej účtovnej závierky zostavenej k 31. decembru 2024

- ostatné záväzky ( voči zamestnancom účet 333 – rekreačné poukazy)	464,65	
-		

b) záväzky podľa **zostatkovej doby splatnosti** (riadky 140 a 151 súvahy) - tabuľka č.8  
Textová časť k tabuľke č.8 Dlhodobé záväzky sú vo výške 10727,52 € z toho záväzok zo sociálneho fondu je vo výške 1131,29 € a finančná zábezpeka od dodávateľa je vo výške 9596,23 €. Krátkodobé záväzky vo výške 136398,48€ z toho: mzdy pre zamestnancov 74 253,29 €, rekreačné poukazy pre zamestnancov 464,65€, ostatné priame dane 7703,08€, doplnkové dôchodkové sporenie 900,00€, odvody do sociálnej a zdravotnej poisťovne 45 169,14 €

Záväzky	Zostatok k 31.12.2024	Zostatok k 31.12.2023
<b>Záväzky z toho:</b>		
a) so zostatkovou dobou splatnosti do 1 roka z toho:		
-		
-		
b) so zostatkovou dobou splatnosti od 1 roka do 5 rokov z toho:	9596,23	9596,23
- finančná zábezpeka od dodávateľov	9596,23	9596,23
-		
c) so zostatkovou dobou splatnosti nad 5 rokov z toho:		
-		

### 3. Časové rozlíšenie

a) opis významných položiek časového rozlíšenia **výdavkov budúcich období a výnosov budúcich období** . Výnos budúcich období je z prijatého kapitálového transferu .

Opis významnej položky časového rozlíšenia	Zostatok k 31.12.2024	Zostatok k 31.12.2023
Výdavky budúcich období spolu z toho:		
-		
-		
Výnosy budúcich období spolu z toho:		
-		
-		
-		

b) informácia o **prijatých kapitálových transferoch** zaúčtovaných na účte 384

Kapitálový transfer na:	Stav k 31.12.2024	Stav k 31.12.2023
Výnosy budúcich období – kapitálový transfer	28483,59	29396,31

## Čl. V Informácie o výnosoch a nákladoch

### 1. Výnosy - opis a výška významných položiek výnosov

Opis /číslo účtu a názov/	Suma k 31.12.2024	Suma k 31.12.2023
<b>a) tržby za vlastné výkony a tovar</b>	741546,10	491449,77
602 - Tržby z predaja služieb z toho:	741546,10	494449,77
- Sociálne služby	388375,95	325227,40
- Strava PSS	160214,68	156256,89
- Strava zamestnanci	11236,05	9965,48
- Poskytovanie ošetrovateľskej starostlivosti	181719,42	
604 - Tržby za tovar z toho:		
-		
607 - Výnosy z nehnuteľnosti na predaj z toho:		
-		
<b>b) zmena stavu vnútroorganizačných zásob</b>		
<b>c) aktívacia</b>	9890,23	11062,35
622 - Aktivácia vnútroorganizačných služieb z toho:	9890,23	11062,35
-		
624 - Aktivácia DHM z toho:		
-		
<b>d) daňové a colné výnosy a výnosy z poplatkov</b>	0,00	0,00
632 - Daňové výnosy samosprávy z toho:		
- podielové dane		
- daň z nehnuteľností		
- daň za psa		
-		
633 - Výnosy z poplatkov z toho:		
- správne poplatky		
- KO a DSO		
-		
<b>e) finančné výnosy</b>		
661 - Tržby z predaja CP z toho:		
- predaj akcií		
-		
662 - Úroky z toho:		
-		
668 - Ostatné finančné výnosy z toho:		
-		
<b>f) výnosy z transferov a rozpočtových príjmov v obciach, VÚC a v RO a PO zriadených obcou alebo VÚC</b>	2241825,47	1974959,80
691 - Výnosy z bežných transferov z rozpočtu obce, VÚC z toho:		
- bežný transfer	2139093,59	1605 882,66
-		
692 - Výnosy z kapitálových transferov z rozpočtu obce, VÚC z toho:	94146,36	99761,10
- zúčtovanie kapitálového transferu zriaďovateľa		
693 - Výnosy samosprávy z bežných transferov zo ŠR z toho:	7672,80	268 403,32
- bežný transfer na		

*Centrum sociálnych služieb NÁDEJ, Dolný Lieskov*  
Poznámky individuálnej účtovnej závierky zostavenej k 31. decembru 2024

-		
694 - Výnosy samosprávy z kapitálových transferov zo ŠR z toho: - zúčtovanie kapitálového transferu zo ŠR	912,72	912,72
695 - Výnosy samosprávy z bežných transferov od EÚ z toho: -		
696 - Výnosy samosprávy z kapitálových transferov od EÚ z toho: - zúčtovanie kapitálového transferu od EÚ		
697 - Výnosy samosprávy z bežných transferov od ostatných subjektov mimo verejnej správy z toho: -		
698 - Výnosy samosprávy z kapitálových transferov od ostatných subjektov mimo verejnej správy z toho: - zúčtovanie kapitálového transferu od ostatných subjektov mimo verejnej správy		
699 - Výnosy samosprávy z odvodu rozpočtových príjmov z toho: - zinkasované príjmy RO		
<b>g) ostatné výnosy</b>	1563,32	
641 - Tržby z predaja DNM a DHM z toho: -		
642 - Tržby z predaja materiálu z toho:		
644 - Zmluvné pokuty, penále a úroky z omeškania z toho:		
645 - Ostatné pokuty, penále a úroky z omeškania z toho:		
646 - Výnosy z odpísaných pohľadávok z toho: -		
648 - Ostatné výnosy z toho:	1563,32	4641,76
<b>h) zúčtovanie rezerv, opravných položiek, časového rozlíšenia</b>		
653 - Zúčtovanie ostatných rezerv z prevádzkovej činnosti z toho: -		
658 - Zúčtovanie ostatných opravných položiek z prevádzkovej činnosti z toho: -	46572,04	612,49

Celková výška výnosov a tržieb k 31.12.2024 bola vykázaná vo výške 2 983 371,57 €.

Nárast výnosov bol spôsobený s uzatvorenými zmluvami zdravotných poisťovní: Dôvera zdravotná poisťovňa, a.s. a Union zdravotná poisťovňa, a.s. Zmluva o poskytovaní ošetrovateľskej starostlivosti v zariadeniach sociálnych služieb.

Najväčší podiel na výnosoch tvorili:

- Tržby z predaja služieb vo výške 559826,68 €,
- Tržby z poskytovania ošetrovateľskej starostlivosti 181719,42 €.
- výnosy z bežných transferov zo ŠR, subjektov verejnej správy vo výške 7672,80 € (účet 693)
- výnosy z kapitálových transferov zo ŠR, subjektov verejnej správy o výške 912,72€ (účet 694)
- výnosy z bežných transferov od zriaďovateľa vo výške 2139093,59 € (účet 691)
- výnosy z kapitálových transferov od zriaďovateľa vo výške 94146,36€ (účet 692)

## 2. Náklady - opis a výška významných položiek nákladov

Opis /číslo účtu a názov/	Suma k 31.12.2024	Suma k 31.12.2023
<b>a) spotrebované nákupy</b>		
501 - Spotreba materiálu z toho:	292082,15	238 274,47
Potraviny	177303,32	172 202,58
Drogistický tovar	12868,06	16379,82
PHM	3630,77	3852,13
OOPP	1212,84	5264,19
Ostatný materiál	97067,16	40 575,75
502 - Spotreba energie z toho:	120161,66	133886,80
- elektrická energia	42538,06	45121,54
- voda	8335,35	11391,73

*Centrum sociálnych služieb NÁDEJ, Dolný Lieskov*  
Poznámky individuálnej účtovnej závierky zostavenej k 31. decembru 2024

- plyn	39066,10	60614,64
- drevné pelety	30222,15	16758,89
507 - Predaná nehnuteľnosť z toho:		
-	0,00	0,00
<b>b) služby</b>		67850,72
511 - Opravy a udržiavanie z toho:	82135,23	18204,47
- oprava budov a zariadení	20272,40	10723,23
- oprava dopravných prostriedkov	3208,90	2703,10
- ostatné opravy	58653,93	4778,14
512 – Cestovné	1417,45	1160,03
513 - Náklady na reprezentáciu z toho:	281,93	242,99
-		
518 - Ostatné služby z toho:	85020,33	48243,23
Poštovné	454,20	409,60
Telekomunikačné	4846,94	3077,83
Odvoz a likvidácia odpadu	2005,84	1533,22
Revízie	4720,85	12506,51
Ostatné služby	65453,30	30716,07
Nájomné	7539,20	
<b>c) osobné náklady</b>		
521 - Mzdové náklady	1114321,65	922806,50
524 - Záonné sociálne náklady	392844,95	321030,83
525 - Ostatné sociálne náklady	10493,07	13486,76
527 - Záonné sociálne náklady	44881,29	176412,54
<b>d) dane a poplatky</b>		
532 - Daň z nehnuteľností	1958,05	1956,96
538 - Ostatné dane a poplatky z toho:	12160,21	12538,07
-		
548 - Ostatné náklady na prevádzkovú činnosť z toho:	0,14	0,72
- náklady na dobrovoľnícku prácu		
-		
<b>e) odpisy, rezervy a opravné položky</b>		156831,93
551 - Odpisy DNM a DHM z toho:	95059,08	100673,82
- odpisy z vlastných zdrojov	94146,36	99761,10
- odpisy z cudzích zdrojov	912,72	912,72
553 - Tvorba ostatných rezerv z toho:		
-		
558 - Tvorba ostatných opravných položiek z toho:	15530,62	56158,11
- k daňovým pohľadávkam		
- k nedaňovým pohľadávkam	15530,62	56158,11
<b>f) finančné náklady</b>	132,00	126,80
561 - Predané CP a podiely z toho:		
-		
562 - Úroky z toho:		
-		
568 - Ostatné finančné náklady z toho:	132,00	126,80
-		
<b>g) náklady na transfery a náklady z odvodov príjmov</b>		
584 - Náklady na transfery z rozpočtu obce, VÚC do RO, PO zriadených obcou alebo VÚC z toho:		
- bežný transfer xxx		
- zúčtovanie kapitálového transferu u zriaďovateľa		
585 - Náklady na transfery z rozpočtu obce, VÚC ostatným subjektom verejnej správy z toho:		
- bežný transfer xxx		
- kapitálový transfer		
586 - Náklady na transfery z rozpočtu obce, VÚC subjektov mimo verejnej správy z toho:		
- bežný transfer xxx		

*Centrum sociálnych služieb NÁDEJ, Dolný Lieskov*  
Poznámky individuálnej účtovnej závierky zostavenej k 31. decembru 2024

- kapitálový transfer		
587 - Náklady na ostatné transfery z toho:		
- bežný transfer xxx		
- kapitálový transfer		
588 - Náklady z odvodu príjmov z toho:	698873,39	432566,85
- predpis odvodu príjmov RO	698873,39	432566,85
589 - Náklady z budúceho odvodu príjmov z toho:	30615,60	18771,33
- predpis budúceho odvodu príjmov RO	30615,60	18771,33
<b>h) ostatné náklady</b>		
541 - ZC predaného DNM a DHM z toho:		
-		
542 - Predaný materiál z toho:		
-		
544 - Zmluvné pokuty, penále a úroky z omeškania z toho:		
-		
545 - Ostatné pokuty, penále a úroky z omeškania z toho:	100,00	0,00
-		
546 - Odpis pohľadávky	15976,21	3602,01
-		
548 - Ostatné náklady na prevádzkovú činnosť z toho:	0,14	0,72
-		
549 - Manká a škody z toho:		
-		
<b>i) dane z príjmov</b>		
591 - Splatná daň z príjmov		

Celková výška nákladov k 31.12.2024 bola vykázaná vo výške 3014303,33 €

Najväčší podiel na nákladoch tvorili náklady za:

- spotreba materiálu vo výške 292 082,15 € z toho potraviny 177 303,32 €
- náklady za energie vo výške 120161,66 €,
- mzdové náklady vo výške 1114321,65 €
- sociálne náklady vo výške 392844,95 €
- služby za odvoz a likvidáciu odpadu, revízie, nájomné, poštovné a telekomunikačné, ostatné služby vo výške 85 020,33 €
- odpisy vo výške 95 059,08 €
- ostatné opravné položky 15530,
- zákonné soc. náklady odchodné, DNP, SF, náhrady zam., OOPP, stravné 44 881,29 € (účet 527)
- náklady z odvodu príjmov RO vo výške 729 488,99 € (účet 588, 589)

## Čl. VI

### Informácie o údajoch na podsúvahových účtoch

#### 1. Majetok a záväzky zabezpečené derivátmi

Opis významných položiek majetku a záväzkov	Hodnota majetku	Forma zabezpečenia

#### 2. Ďalšie informácie

Významné položky	Hodnota	Účet
Majetok vo výpožičke – defibrilátor, kôň, pes, posteľ	8071,84	750
Majetok prijatý do úschovy		
Drobný hmotný majetok	259 399,09	771
Prísne zúčtovateľné tlačivá		
Materiál v skladoch civilnej ochrany		

Prijaté depozitá a hypotéky		
Osobné účty, pozostalosť, klientov	803352,03	751
Drobný hmotný majetok	10585,49	750

## Čl. VII Informácie o iných aktívach a iných pasívach

### 1. Iné aktíva a iné pasíva

- a) **opis a hodnota iných aktív**, ktorými sa rozumie možný majetok, ktorý vznikol v dôsledku minulých udalostí a ktorého existencia alebo vlastníctvo závisí od toho, či nastane alebo nenastane jedna alebo viac neistých udalostí v budúcnosti, ktorých vznik nezávisí od účtovnej jednotky
- b) zoznam **nehnutel'ných kultúrnych pamiatok** v správe alebo vo vlastníctve účtovnej jednotky - tabuľka č.11

Účtovná jednotka má vo svojej správe Národnú kultúrnu pamiatku : Kaštieľ a park , tento majetok je vedený na podsúvahovom účte 750 .

Informácia	Národná kultúrna pamiatka	Hodnota celkom
	NKP kaštieľ	6638,78
	NKP park	464,71

### c) **budúce nadobudnutie majetku**

V rámci implementácie projektov zameraných na rozšírenie kapacít komunitnej starostlivosti a začatia aktivít projektu č. 1 Rekonštrukcia objektu ZPB v Stupnom – rozšírenie kapacity pobytovej služby dňa 15.10.2024 sme odovzdali stavenisko zhotoviteľovi stavby.

Prijímateľ : Centrum sociálnych služieb NÁDEJ

Partner : Trenčiansky samosprávny kraj

Názov Projektu: „ Aby zariadenie bolo skutočným domovom „ – Rekonštrukcia CSS nádej.

Kód projektu 13101-22-V02-00077

## Čl. VIII Informácie o spriaznených osobách a o ekonomických vzťahoch účtovnej jednotky a spriaznených osôb

## Čl. IX Informácie o rozpočte a hodnotenie plnenia rozpočtu

### Informácie o rozpočte a hodnotenie plnenia rozpočtu - tabuľka č.12-14

Textová časť k tabuľke č.12-14:

Rozpočet bol schválený uznesením Zastupiteľstva TSK č.č. 200/2023 z 11.12.2023

Zmeny rozpočtu:

- prvá zmena schválená dňa 30.4.2024 rozpočtovým opatrením č. 23/2024
- druhá zmena schválená dňa 31.5.2024 uznesením Zastupiteľstva TSK č. 290/2024
- tretia zmena schválená dňa 31.7.2024 rozpočtovým opatrením č. 6/2024

<b>Bežné príjmy obec + RO</b>	<b>Rok 2024</b>	<b>Rok 2023</b>
<b>Bežné príjmy celkom</b>	<b>2146766,39</b>	<b>1845480,79</b>
z toho príjmy - dotácie EK 312	5365,80	0,00

**Čl. X**

**Informácie o skutočnostiach, ktoré nastali po dni, ku ktorému sa zostavuje účtovná závierka  
do dňa zostavenia účtovnej závierky**

Po 31. decembri 2024 nenastali také udalosti, ktoré by si vyžadovali zverejnenie alebo vykázanie v účtovnej závierke za rok 2024.