

Poznámky k 31.12.2024

Čl. I

Všeobecné údaje

1. Identifikačné údaje účtovnej jednotky

a)	
Názov účtovnej jednotky	Základná škola
Sídlo účtovnej jednotky	M. R. Štefánika 30, 920 01 Hlohovec
IČO	36080403
Dátum zriadenia	01.01.1998
Spôsob zriadenia	zriaďovacia listina
Názov zriaďovateľa	Mesto Hlohovec
Sídlo zriaďovateľa	M. R. Štefánika 1, 920 01 Hlohovec
b) Právny dôvod na zostavenie účtovnej závierky	<input checked="" type="checkbox"/> riadna <input type="checkbox"/> mimoriadna
c) Účtovná jednotka je súčasťou konsolidovaného celku	<input checked="" type="checkbox"/> áno <input type="checkbox"/> nie
d) Účtovná jednotka je súčasťou súhrnného celku verejnej správy	<input checked="" type="checkbox"/> áno <input type="checkbox"/> nie

2. Opis činnosti účtovnej jednotky

Hlavná činnosť účtovnej jednotky	základné školstvo
----------------------------------	-------------------

3. Informácie o štatutárnych zástupcoch a o organizačnej štruktúre účtovnej jednotky

Štatutárny zástupca (meno a priezvisko)	PaedDr. Danica Bartoňová
Funkcia	riaditeľka školy

	Bežné účtovné obdobie	Predchádzajúce účtovné obdobie
Priemerný prepočítaný počet zamestnancov počas účtovného obdobia	51,20	50,80
z toho:		
- počet vedúcich zamestnancov	5	5

Organizačná štruktúra účtovnej jednotky: Príloha č.1

Čl. II

Informácie o účtovných zásadách a účtovných metódach

1. Účtovná závierka je zostavená za splnenia predpokladu nepretržitého pokračovania účtovnej jednotky vo svojej činnosti áno nie

2. Zmeny účtovných metód a účtovných zásad

Účtovná jednotka zmenila účtovné metódy, účtovné zásady oproti predchádzajúcemu účtovnému obdobiu áno nie

3. Spôsob ocenenia jednotlivých položiek majetku a záväzkov

Položky	Spôsob oceňovania
a) dlhodobý nehmotný majetok nakupovaný	obstarávacou cenou
b) dlhodobý hmotný majetok nakupovaný	obstarávacou cenou
c) dlhodobý nehmotný majetok a dlhodobý hmotný majetok získaný bezodplatne	reálnou hodnotou
d) dlhodobý finančný majetok	obstarávacou cenou
e) pohľadávky	menovitou hodnotou
f) krátkodobý finančný majetok	menovitou hodnotou
g) časové rozlíšenie na strane aktív	náklady budúcich období a príjmy budúcich období sa vykazujú vo výške, ktorá je potrebná na dodržanie zásady vecnej a časovej súvislosti s účtovným obdobím.
h) záväzky, vrátane dlhopisov, pôžičiek a úverov	menovitou hodnotou
i) rezervy	oceňujú sa v očakávanej výške záväzku alebo poistno-matematickými metódami
j) časové rozlíšenie na strane pasív	výdavky budúcich období a výnosy budúcich období sa vykazujú vo výške, ktorá je potrebná na dodržanie zásady vecnej a časovej súvislosti s účtovným obdobím.

4. Spôsob zostavenia odpisového plánu pre dlhodobý majetok, doba odpisovania, sadzby odpisov a odpisové metódy pri stanovení účtovných odpisov

Odpisy dlhodobého nehmotného majetku a dlhodobého hmotného majetku sú stanovené tak, že sa vychádza z predpokladanej doby jeho užívania a predpokladaného priebehu jeho opotrebenia. Odpisovať sa začína odo dňa jeho zaradenia do používania.

Účtovné odpisy sa zaokrúhľujú na celé eurá nahor.

Ak sa v priebehu používania majetku zistí, že doba odpisovania nezodpovedá opotrebeniu majetku, upraví sa odpisy majetku a doba odpisovania od 1.1. nasledujúceho roka.

Predpokladaná doba užívania a odpisové sadzby sú stanovené vnútorným predpisom:

Odpisová skupina	Predpokladaná doba používania v rokoch	Ročná odpisová sadzba v %
1	4	¼
2	6	1/6
3	8	1/8
4	40	1/40
5	40	1/40
6	40	1/40

Drobný hmotný majetok od 166,01 Eur do 1700 Eur, ktorý podľa vnútorného predpisu účtovnej jednotky nie je dlhodobým hmotným majetkom sa účtuje ako zásoby.

5. Zásady pre zohľadnenie zníženia hodnoty majetku.

Prechodné zníženie hodnoty majetku sa vyjadruje opravnou položkou.

Účtovná jednotka podľa vnútorného predpisu tvorila opravné položky k:

- | | | |
|-------------------------------------|------------------------------|---|
| - odpisovanému dlhodobému majetku | <input type="checkbox"/> áno | <input checked="" type="checkbox"/> nie |
| - neodpisovanému dlhodobému majetku | <input type="checkbox"/> áno | <input checked="" type="checkbox"/> nie |
| - nedokončeným investíciám | <input type="checkbox"/> áno | <input checked="" type="checkbox"/> nie |
| - dlhodobému finančnému majetku | <input type="checkbox"/> áno | <input checked="" type="checkbox"/> nie |
| - zásobám | <input type="checkbox"/> áno | <input checked="" type="checkbox"/> nie |
| - pohľadávkam | <input type="checkbox"/> áno | <input checked="" type="checkbox"/> nie |

6. Zásady pre vykazovanie transferov.

O nároku na dotácie zo štátneho rozpočtu sa účtuje, ak je takmer isté, že sa splnia všetky podmienky súvisiace s dotáciou a súčasne, že sa dotácia poskytne.

Bežný transfer

- prijatý od iných subjektov ako od zriaďovateľa - sa zúčtuje do výnosov vo vecnej a časovej súvislosti s nákladmi hrazenými z tohto transferu
- prijatý od zriaďovateľa - sa zúčtuje do výnosov vo vecnej a časovej súvislosti s výdavkami z tohto transferu
- poskytnutý iným subjektom ako zriadeným organizáciám - sa zúčtuje do nákladov po splnení podmienok

Kapitálový transfer

- prijatý od zriaďovateľa - sa zúčtuje do výnosov vo vecnej a časovej súvislosti s nákladmi z majetku obstaraného z tohto kapitálového transferu (napr. s odpismi, s opravnou položkou, so zostatkovou cenou vyradeného dlhodobého majetku).

Čl. III

Informácie o údajoch na strane aktív súvahy

A Neobežný majetok

1. Dlhodobý nehmotný majetok a dlhodobý hmotný majetok

a) prehľad o pohybe dlhodobého majetku (tabuľka č.1)

Textová časť k tabuľke č.1:

V tabuľke č. 1 je vykázaný prírastok na účte

022 v sume 13 048,82 €, ktorý vznikol obstaraním z rozpočtu kapitálových výdavkov vlastných príjmov školskej jedálne – nákup elektrického konvektomatu s príslušenstvom;

V tabuľke č. 1 je vykázaný úbytok na účte:

022 v sume 14 081,69 €, ktorý vznikol vyradením dlhodobého hmotného majetku – 2ks plynový kotol v ŠJ, počítačová zostava, učiteľská stanica, rozhlasová ústredňa.

RO/PO

Účet	Opis významnej položky prírastkov a úbytkov dlhodobého majetku	Prírastok v €	Úbytok v €
022	Pracovné stroje a zariadenia, inventár	13 048,82	14 081,69

b) spôsob a výška poistenia dlhodobého nehmotného majetku a dlhodobého hmotného majetku

Druh poisteného majetku	Spôsob poistenia, hodnota poisteného majetku	Výška poistenia
Poistenie hnutelných vecí	Poistenie pre prípad odcudzenia Allianz, a.s.	236,94 €
Poistenie hnutelných vecí	Poistenie modernizácie učební Kooperatíva, a. s.	297,04 €
Poistenie hnutelných vecí	Poistenie počítačov, tabletov Kooperatíva, a.s.	98,87 €

c) opis a hodnota dlhodobého majetku vo vlastníctve účtovnej jednotky alebo v správe účtovnej jednotky

Majetok, ku ktorému má účtovná jednotka vlastnícke právo	Suma
Budovy, stavby	1 883 899,71
Stroje, prístroje, zariadenia, inventár	249 255,70
Majetok v správe účtovnej jednotky /RO,PO/	2 133 155,41

B Obežný majetok

1. Finančný majetok

a) opis významných zložiek krátkodobého finančného majetku

Krátkodobý finančný majetok	Zostatok k 31.12.2024	Zostatok k 31.12.2023
Bankové účty	98 571,12	104 541,96

2. Časové rozlíšenie

Významné položky časového rozlíšenia nákladov budúcich období a príjmov budúcich období

Opis jednotlivých významných položiek časového rozlíšenia	Zostatok k 31.12.2022	Zostatok k 31.12.2023
Náklady budúcich období spolu z toho:	145,05	73,72
upgrate softveru		
poistné	145,05	93,72

Čl. IV

Informácie o údajoch na strane pasív súvahy

A Vlastné imanie - tabuľka č.5

Názov položky Účet	Zostatok k 31.12.2023	Prírastky	Úbytky	Presuny	Zostatok k 31.12.2024	Opis jednotlivých položiek a opis zmien jednotlivých položiek vlastného imania, najmä zmeny oceňovacích rozdielov, opravy významných chýb minulých rokov
428 - Nevysporiadaný výsledok hospodárenia minulých rokov	-20.116,42			- 8.087,89	12.028,53	
Výsledok hospodárenia (431)	8.087,89	-1.048,35		8.087,89	-1.048,35	

B Záväzky

1. Záväzky podľa doby splatnosti

a) záväzky podľa **doby splatnosti** (riadky 140 a 151 súvahy) - tabuľka č.8

Záväzky so zostatkovou dobou splatnosti do jedného roka, zostatok účtov sociálneho fondu, depozitného účtu a účtovania v školskej jedálni

Záväzky	Zostatok k 31.12.2024	Zostatok k 31.12.2023
Dlhodobé záväzky z toho:	2 311,63	1 178,50
- záväzky zo sociálneho fondu	2 311,63	1 178,50
Krátkodobé záväzky z toho:	110 364,69	117 875,25
- prijaté preddavky ŠJ	14 104,64	14 511,83
- záväzky voči zamestnancom	56 270,92	60 292,93
- záväzky voči poisťovniam	34 419,06	36 355,98
- záväzky voči daňovému úradu	5 570,07	6 714,51

b) záväzky podľa **zostatkovej doby splatnosti** (riadky 140 a 151 súvahy) - tabuľka č.8

Záväzky	Zostatok k 31.12.2023	Zostatok k 31.12.2022
Záväzky z toho:	112.676,32	119.053,75
a) so zostatkovou dobou splatnosti do 1 roka	110.364,69	117.875,25
b) so zostatkovou dobou splatnosti do piatich rokov	2.311,63	1.178,50

2. Časové rozlíšenie

a) opis významných položiek časového rozlíšenia **výdavkov budúcich období a výnosov budúcich období**

Popis významnej položky časového rozlíšenia	Zostatok k 31.12.2024	Zostatok k 31.12.2023
Výnosy budúcich období spolu z toho:	145,05	93,72
poisťné	145,05	93,72
predplatené softvér, aplikácie		

Čl. V
Informácie o výnosoch a nákladoch

1. Výnosy - opis a výška významných položiek výnosov

Opis /číslo účtu a názov/	Suma k 31.12.2024	Suma k 31.12.2023
a) tržby za vlastné výkony a tovar	176.817,08	164.377,46
602 - Tržby z predaja služieb z toho:	176.817,08	164.377,46
b) výnosy z transferov a rozpočtových príjmov v obciach, VÚC a v RO a PO zriadených obcou alebo VÚC	1.709.392,57	1.547.084,27
691 - Výnosy z bežných transferov z rozpočtu obce, VÚC z toho:	317.342,80	311.028,48
- bežný transfer na školský klub	71.743,00	
- bežný transfer na školskú jedáleň	76.606,00	
- bežný transfer vlastných príjmov	91.175,89	
- bežné transfer ostatné od zriaďovateľa	77.817,91	
692 - Výnosy z kapitálových transferov z rozpočtu obce, VÚC z toho:	76.937,16	65.620,61
- zúčtovanie kapitálového transferu zriaďovateľa		
693 - Výnosy samosprávy z bežných transferov zo ŠR z toho:	1.315.112,61	1.168.485,18
- bežný transfer ZŠ	955.230,74	
- bežný transfer projekt NIVaM NP POP3	79.138,46	
- z minulých rokov	49.554,16	
- podpora začlenenia Ukrajiny	35639,55	
- preddavky na r. 2024	195.549,70	
697 - Výnosy samosprávy z bežných transferov od ostatných subjektov mimo verejnej správy z toho:		1.950
c) ostatné výnosy		
648 - Ostatné výnosy z toho:	25.400,02	5.839,57

Celková výška výnosov k 31.12.2024 bola vykázaná vo výške 1.911.609,67 €, čo predstavuje nárast výnosov oproti roku 2023 keď bola celková výška výnosov vykázaná vo výške 1.717.301,30 €.

Nárast výnosov bol spôsobený vyššou transformáciou bežných transferov voči zriaďovateľovi, štátnemu rozpočtu a kapitálových výnosov voči zriaďovateľovi.

Najväčší podiel na výnosoch tvorili výnosy:

- výnosy z bežných transferov zo ŠR, subjektov verejnej správy vo výške 1.315.122,61 € (účet 693)

2. Náklady - opis a výška významných položiek nákladov

Opis /číslo účtu a názov/	Suma k 31.12.2024	Suma k 31.12.2023
a) spotrebované nákupy	282.454,12	272.605,79
501 - Spotreba materiálu	214.526,06	175.123,20
502 - Spotreba energie	67.928,06	97.482,59
b) služby	84.418,76	54.662,28
511 - Opravy a udržiavanie	48.800,85	29.369,84
518 - Ostatné služby	35.555,51	24.972,79
c) osobné náklady	1.261.679,17	1.122.052,37
521 - Mzdové náklady	912.381,68	814.800,79
524 - Záonné sociálne náklady	322.686,17	281.994,93
525 - Ostatné sociálne náklady	5.000,00	5.540,00
527 - Záonné sociálne náklady	21.611,32	19.716,65
d) dane a poplatky	5.900,40	4.311,12
548 - Ostatné náklady na prevádzkovú činnosť z toho:	5.900,40	4.311,12
e) odpisy, rezervy a opravné položky	76.937,16	65.620,61
551 - Odpisy DNM a DHM	76.937,16	65.620,61

f) finančné náklady	1.210,94	1.002,56
568 - Ostatné finančné náklady	1.210,94	1.002,56
g) náklady na transfery a náklady z odvodov príjmov	193.994,24	183.703,74
588 - Náklady z odvodu príjmov RO	193.994,24	183.703,74
h) ostatné náklady	6.063,20	5.254,94
548 - Ostatné náklady na prevádzkovú činnosť	6.063,20	5.254,94

Celková výška nákladov k 31.12.2024 bola vykázaná vo výške 1.912.658,02 €, čo predstavuje nárast nákladov oproti roku 2023, keď bola celková výška nákladov vykázaná vo výške 1.709.213,41 €. Nárast nákladov bol spôsobený vyšším nákupom, vyšším nákladom na mzdové zložky, sociálnymi nákladmi voči poisťovniam.

Najväčší podiel na nákladoch tvorili náklady:

- mzdové náklady vo výške 912.381,68 €
- sociálne poistenie vo výške 322.686,17 €
- ostatné služby za vo výške 35.555,51 €
- opravy a udržiavanie 48.800,85 €
- odpisy vo výške 76.937,16 €
- náklady z odvodu príjmov RO vo výške 193.994,24 €

Čl. VI

Informácie o rozpočte a hodnotenie plnenia rozpočtu

Informácie o rozpočte a hodnotenie plnenia rozpočtu - tabuľka č.12-14

Textová časť k tabuľke č.12-14:

Rozpočet rozpočtovej organizácie Základná škola, M. R. Štefánika 30 v Hlohovci bol schválený mestským zastupiteľstvom dňa 14.12.2023 uznesením MsZ č. 199/2023, ktorým bol schválený programový rozpočet mesta Hlohovec na r. 2024 – 2026.

V priebehu roka prišlo k viacerým úpravám normatívnych a nenormatívnych výdavkov, ktoré boli zapracované do rozpočtu školy v súlade so zákonom (vzdelávacie poukazy, dopravné pre žiakov, asistenti učiteľa, žiaci so SZP, príspevok na učebnice, použitie vlastných príjmov, rozvojové projekty...).

Zároveň škola preniesla nevyčerpané finančné prostriedky:

- z prenesený kompetencií roku 2024 vo výške 27.581,93 EUR do nasledujúceho účtovného roka 2025, tieto bude škola čerpať s kódom zdroja 1310;
- z pomoci začlenenia „Ukrajiny“ vo výške 11.304,45 EUR;
- z projektu NIVaM NP POP3 vo výške 1683,73 EUR;
- dopravné dochádzajúcim žiakom vo výške 304,50 EUR.

Škola v roku 2024 neprijala žiadne návratné zdroje financovania a preto nie je potrebné vyjadrovať sa k dodržiavaniu pravidiel používania návratných zdrojov financovania podľa ustanovenia § 17 ods. 6 zákona č.583/2004 Z.z. o rozpočtových pravidlách územnej samosprávy a o zmene a doplnení niektorých zákonov v z.n.p.

Čl. VII

Informácie o skutočnostiach, ktoré nastali po dni, ku ktorému sa zostavuje účtovná závierka do dňa zostavenia účtovnej závierky

Po 31. decembri 2024 nenastali také udalosti, ktoré by si vyžadovali zverejnenie alebo vykázanie v účtovnej závierke za rok 2024.

V Hlohovci 17.03. 2025

ZÁKLADNÁ ŠKOLA
Ul. M.R.Štefánika 30
920 01 HLOHOVEC
IČO:36080403



PaedDr. Danica Bartoňová
riaditeľka školy



ZÁKLADNÁ ŠKOLA

M. R. Štefánika 30, 920 01 Hlohovec

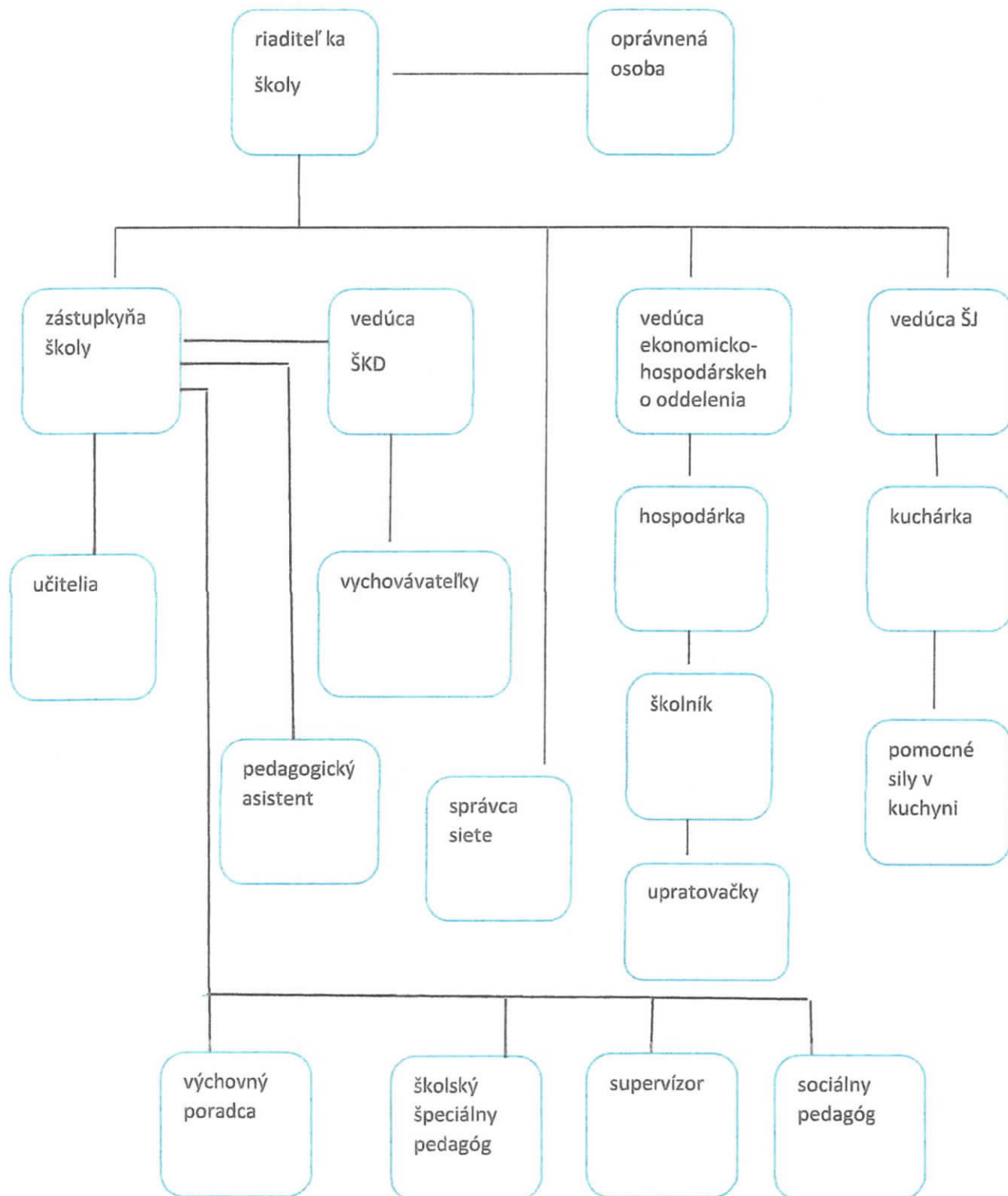
Príloha č. 1.: Organizačná schéma v šk. roku 2024/2025



ZÁKLADNÁ ŠKOLA

Ul. M.R.Štefánika 30

920 01 HLOHOVEC

IČO:36080403



Red