

## Poznámky k 31.12.2024

### Čl. I Všeobecné údaje

#### 1. Identifikačné údaje účtovnej jednotky

a)	
Názov účtovnej jednotky	„IPEL, Zariadenie sociálnych služieb Leľa
Sídlo účtovnej jednotky	17, 943 65 Leľa
IČO	00655317
Dátum zriadenia	01.07.2002
Spôsob zriadenia	Rozhodnutím zriaďovateľa v súlade so zákonom o rozpočtových pravidlách verejnej správy
Názov zriaďovateľa	Nitriansky samosprávny kraj
Sídlo zriaďovateľa	Rázusova 2A, 949 01 Nitra
b) Právny dôvod na zostavenie účtovnej závierky	<input checked="" type="checkbox"/> riadna <input type="checkbox"/> mimoriadna
c) Účtovná jednotka je súčasťou konsolidovaného celku	<input checked="" type="checkbox"/> áno <input type="checkbox"/> nie
d) Účtovná jednotka je súčasťou súhrnného celku verejnej správy	<input checked="" type="checkbox"/> áno <input type="checkbox"/> nie

#### 2. Opis činnosti účtovnej jednotky

Hlavná činnosť účtovnej jednotky	Poskytovanie sociálnych služieb
----------------------------------	---------------------------------

#### 3. Informácie o štatutárnych zástupcoch a o organizačnej štruktúre účtovnej jednotky

Štatutárny zástupca (meno a priezvisko) Funkcia	Mgr. Lydie Kunyová riaditeľka
--	----------------------------------

Organizačná štruktúra tvor Prílohu č. 1.

	Bežné účtovné obdobie	Predchádzajúce účtovné obdobie
Priemerný prepočítaný počet zamestnancov počas účtovného obdobia	54	54
z toho: - počet vedúcich zamestnancov	3	3
Počet dobrovoľníkov, ktorí vykonávali dobrovoľnícku činnosť pre účtovnú jednotku počas účtovného obdobia	0	0

## Čl. II Informácie o účtovných zásadách a účtovných metódach

1. Účtovná závierka je zostavená za splnenia predpokladu nepretržitého pokračovania účtovnej jednotky vo svojej činnosti  áno  nie

2. Zmeny účtovných metód a účtovných zásad

Účtovná jednotka zmenila účtovné metódy, účtovné zásady oproti predchádzajúcemu účtovnému obdobiu  áno  nie

3. Spôsob ocenenia jednotlivých položiek majetku a záväzkov

Položky	Spôsob oceňovania
a) dlhodobý nehmotný majetok nakupovaný	obstarávacou cenou
b) dlhodobý nehmotný majetok vytvorený vlastnou činnosťou	vlastnými nákladmi
c) dlhodobý hmotný majetok nakupovaný	obstarávacou cenou
d) dlhodobý hmotný majetok vytvorený vlastnou činnosťou	vlastnými nákladmi
e) dlhodobý nehmotný majetok a dlhodobý hmotný majetok získaný bezodplatne	reálnou hodnotou
f) dlhodobý finančný majetok	obstarávacou cenou
g) zásoby nakupované	obstarávacou cenou
h) zásoby vytvorené vlastnou činnosťou	vlastnými nákladmi
i) zásoby získané bezodplatne	reálnou hodnotou
j) pohľadávky	menovitou hodnotou
k) krátkodobý finančný majetok	menovitou hodnotou
l) časové rozlíšenie na strane aktív	náklady budúcich období a príjmy budúcich období sa vykazujú vo výške, ktorá je potrebná na dodržanie zásady vecnej a časovej súvislosti s účtovným obdobím.
m) záväzky, vrátane dlhopisov, pôžičiek a úverov rezervy	menovitou hodnotou oceňujú sa v očakávanej výške záväzku alebo poistno-matematickými metódami
n) časové rozlíšenie na strane pasív	výdavky budúcich období a výnosy budúcich období sa vykazujú vo výške, ktorá je potrebná na dodržanie zásady vecnej a časovej súvislosti s účtovným obdobím.
o) deriváty pri nadobudnutí	reálnou hodnotou
p) majetok a záväzky zabezpečené derivátmi	reálnou hodnotou

4. Spôsob zostavenia odpisového plánu pre dlhodobý majetok, doba odpisovania, sadzby odpisov a odpisové metódy pri stanovení účtovných odpisov

Odpisy dlhodobého nehmotného majetku a dlhodobého hmotného majetku sú stanovené tak, že sa vychádza z predpokladanej doby jeho užívania a predpokladaného priebehu jeho opotrebenia. Odpisovať sa začína prvým dňom mesiaca, v ktorom bol dlhodobý majetok uvedený do používania.

Účtovné odpisy sa zaokrúhľujú na celé centy. Ak sa v priebehu používania majetku zistí, že doba odpisovania nezodpovedá opotrebeniu majetku, upraví sa odpisy majetku a doba odpisovania od 1.1. nasledujúceho roka.

Predpokladaná doba užívania a odpisové sadzby sú stanovené vnútorným predpisom:

Odpisová skupina	Predpokladaná doba používania v rokoch	Ročná odpisová sadzba v %
0	4	1/4
1	8	1/8
2	10	1/10
3	25	1/25
4	25	1/25
5	80	1/80
6 .1.	25	1/25
6 .2.	80	1/80

Drobný nehmotný majetok **od 100 Eur do 2.400 Eur**, ktorý podľa vnútorného predpisu účtovnej jednotky nie je dlhodobým nehmotným majetkom sa účtuje pri obstaraní do nákladov na účet 518 - Ostatné služby.

Drobný hmotný majetok od 100Eur do 1700. Eur, ktorý podľa vnútorného predpisu účtovnej jednotky nie je dlhodobým hmotným majetkom sa účtuje ako zásoby.

### 5. Zásady pre zohľadnenie zníženia hodnoty majetku.

Prechodné zníženie hodnoty majetku sa vyjadruje opravnou položkou.

Účtovná jednotka podľa vnútorného predpisu tvorila opravné položky k:

- |                                     |                                     |     |  |                                     |     |
|-------------------------------------|-------------------------------------|-----|--|-------------------------------------|-----|
| • odpisovanému dlhodobému majetku   | <input type="checkbox"/>            | áno |  | <input checked="" type="checkbox"/> | nie |
| • neodpisovanému dlhodobému majetku | <input type="checkbox"/>            | áno |  | <input checked="" type="checkbox"/> | nie |
| • nedokončeným investíciám          | <input type="checkbox"/>            | áno |  | <input checked="" type="checkbox"/> | nie |
| • dlhodobému finančnému majetku     | <input type="checkbox"/>            | áno |  | <input checked="" type="checkbox"/> | nie |
| • zásobám                           | <input type="checkbox"/>            | áno |  | <input checked="" type="checkbox"/> | nie |
| • pohľadávkam                       | <input checked="" type="checkbox"/> | áno |  | <input type="checkbox"/>            | nie |

Účtovná jednotka ZSS Leľa tvorila opravné položky k pohľadávkam k pohľadávkam, pri ktorých je opodstatnené predpokladať, že ich dlžník úplne alebo čiastočne nezaplatí, k sporným pohľadávkam voči dlžníkom, s ktorými sa vedie spor o ich uznanie.

Vytvárajú sa nasledovne : ak od splatnosti pohľadávky uplynula doba dlhšia ako:

1 rok najviac 10 % menovitej hodnoty pohľadávky, bez jej príslušenstva a následne rovnakou sumou každý ďalší rok až do 10-teho roka od tvorby prvej opravnej položky.

365	najviac do výšky	10 % menovitej hodnoty pohľadávky bez príslušenstva
730	najviac do výšky	20 % menovitej hodnoty pohľadávky bez príslušenstva
1095	najviac do výšky	30% menovitej hodnoty pohľadávky bez príslušenstva
1460	najviac do výšky	40% menovitej hodnoty pohľadávky bez príslušenstva
1825	najviac do výšky	50% menovitej hodnoty pohľadávky bez príslušenstva
2190	najviac do výšky	60% menovitej hodnoty pohľadávky bez príslušenstva
2555	najviac do výšky	70% menovitej hodnoty pohľadávky bez príslušenstva
2920	najviac do výšky	80% menovitej hodnoty pohľadávky bez príslušenstva
3285	najviac do výšky	90% menovitej hodnoty pohľadávky bez príslušenstva
3650	najviac do výšky	100% menovitej hodnoty pohľadávky bez príslušenstva

## 6. Zásady pre vykazovanie transferov.

O nároku na dotácie zo štátneho rozpočtu sa účtuje, ak je takmer isté, že sa splnia všetky podmienky súvisiace s dotáciou a súčasne, že sa dotácia poskytne.

### Bežný transfer

- prijatý od iných subjektov ako od zriaďovateľa - sa zúčtuje do výnosov vo vecnej a časovej súvislosti s nákladmi hradenými z tohto transferu
- prijatý od zriaďovateľa - sa zúčtuje do výnosov vo vecnej a časovej súvislosti s výdavkami z tohto transferu
- poskytnutý iným subjektom ako zriadeným organizáciám - sa zúčtuje do nákladov po splnení podmienok
- poskytnutý zriadeným rozpočtovým a príspevkovým organizáciám - sa zúčtuje do nákladov pri poskytnutí transferu

### Kapitálový transfer

- prijatý od iných subjektov ako od zriaďovateľa - sa zúčtuje do výnosov vo vecnej a časovej súvislosti s nákladmi z majetku obstaraného z tohto kapitálového transferu (napr. s odpismi, s opravnou položkou, so zostatkovou cenou vyradeného dlhodobého majetku).
- prijatý od zriaďovateľa - sa zúčtuje do výnosov vo vecnej a časovej súvislosti s nákladmi z majetku obstaraného z tohto kapitálového transferu (napr. s odpismi, s opravnou položkou, so zostatkovou cenou vyradeného dlhodobého majetku).
- poskytnutý iným subjektom ako zriadeným organizáciám - sa zúčtuje do nákladov po splnení podmienok
- poskytnutý zriadeným rozpočtovým a príspevkovým organizáciám - sa zúčtuje do nákladov vo vecnej a časovej súvislosti s nákladmi z majetku účtovanými v zriadených organizáciách

## 7. Spôsob prepočtu údajov v cudzích menách na menu euro.

Majetok a záväzky vyjadrené v cudzej mene sa ku dňu uskutočnenia účtovného prípadu prepočítavajú na menu euro referenčným výmenným kurzom určeným a vyhláseným Európskou centrálnou bankou alebo Národnou bankou Slovenska v deň predchádzajúci dňu uskutočnenia účtovného prípadu.

Na ocenenie prírastku cudzej meny nakúpenej za euro sa použije kurz, za ktorý bola táto cudzia mena nakúpená.

Na úbytok rovnakej cudzej meny v hotovosti alebo z devízového účtu sa na prepočet cudzej meny na eurá použije referenčný výmenný kurz určený a vyhlásený Európskou centrálnou bankou alebo Národnou bankou Slovenska v deň predchádzajúci dňu uskutočnenia účtovného prípadu.

Majetok a záväzky vyjadrené v cudzej mene (okrem prijatých a poskytnutých preddavkov) sa ku dňu, ku ktorému sa zostavuje účtovná závierka, prepočítavajú na menu euro referenčným výmenným kurzom určeným a vyhláseným Európskou centrálnou bankou alebo Národnou bankou Slovenska v deň, ku ktorému sa zostavuje účtovná závierka, a účtujú sa s vplyvom na výsledok hospodárenia.

Prijaté a poskytnuté preddavky v cudzej mene prostredníctvom účtu vedeného v tejto cudzej mene sa prepočítavajú na menu euro referenčným výmenným kurzom určeným a vyhláseným Európskou centrálnou bankou alebo Národnou bankou Slovenska v deň predchádzajúci dňu uskutočnenia účtovného prípadu. Ku dňu, ku ktorému sa zostavuje účtovná závierka, sa už neprepočítavajú.

Prijaté a poskytnuté preddavky v cudzej mene na účet zriadený v eurách a z účtu zriadeného v eurách sa prepočítavajú na menu euro kurzom, za ktorý boli tieto hodnoty nakúpené alebo predané. Ku dňu, ku ktorému sa zostavuje účtovná závierka, sa už neprepočítavajú.

### Čl. III Informácie oúdajoch na strane aktív súvahy

#### A Neobežný majetok

##### 1. Dlhodobý nehmotný majetok a dlhodobý hmotný majetok

###### a) prehľad o pohybe dlhodobého majetku (tabuľka č.1)

Textová časť k tabuľke č.1

Úbytok na účte 082 3 v sume 948,02 € z majetkovej triedy 03 Energetické a hnacie stroje: Chladnička CM-355 v hodnote 474,01 v počte 2 ks.

Úbytok na účte 082 4 v sume 560,68 € z majetkovej triedy 04 Pracovné stroje a zariadenia : Univerzálny stroj kuchynský v hodnote 560,68 €.

#### RO

Účet	Opis významnej položky prírastkov a úbytkov dlhodobého majetku	Prírastok v €	Úbytok v €
022 3	Vyradenie majetku dôsledku fyzického opotrebenia		948,02 €
022 4	Vyradenie majetku dôsledku fyzického opotrebenia		560,68 €

###### b) spôsob a výška poistenia dlhodobého nehmotného majetku a dlhodobého hmotného majetku

Druh poisteného majetku	Spôsob poistenia, hodnota poisteného majetku	Výška poistenia
Poistenie majetku	Výška poistnej sumy celkom 3.192.690,00 €	1741,48 €
Poistenie zodpovednosti za škodu spôsobenú prevádzkou motorového vozidla	Cena je stanovená v zmysle zákona NR SR č.18/1996 Z.z. o cenách v znení neskorších predpisov	101,70€
Úrazové poistenie osôb prepravovaných motorovými vozidlami	Osobné automobily-poistná suma 66.000€	634,34 €
Súborové havarijné Poistenie motorových vozidiel	Celková poistná suma 39.717,87 €	480,59 €

###### c) opis a hodnota dlhodobého majetku vo vlastníctve účtovnej jednotky alebo v správe účtovnej jednotky . „IPEL“ZSS Leľa nevlastní majetok vo vlastníctve účtovnej jednotky.

Majetok v správe účtovnej jednotky	Suma
Pozemky 031	33.614,45
Budovy, stavby 021	793.240,81
Stroje, prístroje, zariadenia, inventár 022	94.144,50
Dopravné prostriedky 023	41.038,79
Trvalé porasty 025	40,70

#### B Obežný majetok

##### 1. Zásoby

###### a) vývoj opravnej položky k zásobám - tabuľka č.2

Textová časť „IPEL“ZSS netvoril, neznížil a nezrušil opravné položky k zásobám.

##### 2. Pohľadávky

###### a) opis významných pohľadávok podľa jednotlivých položiek súvahy

Pohľadávky	Riadok súvahy	Hodnota pohľadávok brutto	Hodnota pohľadávok netto	Opis
Pohľadávky z nedaňových príjmov	068	62.474,11	53.763,02	UZS klientov

b) **vývoj opravnej položky** k pohľadávkam - Textová časť k tabuľke č.3 .

„IPEL“ ZSS Leľa eviduje opravné položky k pohľadávkam klientov u tých klientov, kde je riziko, že svoju pohľadávku úplne alebo čiastočne nezaplatia.

Opis dôvodov **tvorby, zníženia a zrušenia** opravných položiek k pohľadávkam :

„IPEL“ ZSS Leľa zrušila opravné položky k pohľadávkam za poskytnuté služby prijímateľom služieb (ďalej len PSS) na základe súhlasu predsedu NSK s trvalým upustením od vymáhania pohľadávky.

Pohľadávky, ku ktorým bola tvorená opravná položka	Zostatok OP k31.12.2023	Zvýšenie OP	Zníženie OP	Zrušenie OP	Zostatok OP k31.12.2024	Dôvod zvýšenie, zníženia a zrušenia OP
<b>Z nedaňových príjmov VÚC 391/318</b>	9.231,75	3.248,00	30,00	3738,66	8.711,09	Tvorba-Riziko, že pohľadávky nebudú zaplatené Zrušenie – na základe trvalého upustenia NSK Zníženie: na základe úhrady pohľadávok

c) pohľadávky podľa **doby splatnosti** (riadky 048 a 060 súvahy) - tabuľka č.4

Textová časť k tabuľke č.4

Pohľadávky	Zostatok k31.12.2023	Zostatok k31.12.2024	Z toho pohľadávky po lehote splatnosti - suma, popis
<b>Dlhodobé pohľadávky z toho:</b>			
-			
<b>Krátkodobé pohľadávky z toho:</b>	<b>73.374,55</b>	<b>63.988,90</b>	
- pohľadávky -UZS klienti	72.950,09	62.474,11	
- Pohľadávky voči zamestnancom	424,46	332,20	
- Ostatné pohľadávky		1182,59	

d) pohľadávky podľa **zostatkovej doby splatnosti** (riadky 048 a 060 súvahy) - tabuľka č.4

Textová časť k tabuľke č.4 .....

Pohľadávky	Zostatok k31.12.2024	Zostatok k31.12.2023
<b>Pohľadávky z toho:</b>	63.988,90	82.606,30
a) so zostatkovou dobou splatnosti do 1 roka z toho:	27.228,90	26.231,47
b) so zostatkovou dobou splatnosti od 1 roka do 5 rokov z toho:		
c) so zostatkovou dobou splatnosti nad 5 rokov z toho:		
d) Po lehote splatnosti	36.760,00	56.374,83

### 3. Finančný majetok

a) opis významných zložiek **krátkodobého finančného majetku**

Krátkodobý finančný majetok	Zostatok k31.12.2024	Zostatok k31.12.2023
Pokladnica	0	0
Ceniny	13,00	32,80
Bankové účty	117.425,67	122.831,78

### 4. Časové rozlíšenie

Významné položky časového rozlíšenia **nákladov budúcich období a príjmov budúcich období**

Opis jednotlivých významných položiek časového rozlíšenia	Zostatok k31.12.2024	Zostatok k31.12.2023
<b>Náklady budúcich období spolu z toho:</b>	<b>2.415,33</b>	<b>1.979,96</b>
- Ives Košice -program	16,20	16,20
- Kooperatíva Bratislava -poistenie	1652,00	216,63
- Promys Myjava – program SAZA	7,93	7,93
- Licencia k programu	739,20	
<b>Príjmy budúcich období spolu z toho:</b>		

## Čl. IV

### Informácie o údajoch na strane pasív súvahy

#### A Vlastné imanie - tabuľka č.5

Názov položky Účet	Zostatok k 31.12.2023	Prírastky	Úbytky	Presuny	Zostatok k 31.12.2024	Opis jednotlivých položiek a opis zmien jednotlivých položiek vlastného imania, najmä zmeny oceňovacích rozdielov, opravy významných chýb minulých rokov
428 - Nevysporiadaný výsledok hospodárenia minulých rokov Súvaha r. 124	10.507,63			-18.977,30	-8.469,67	
Výsledok hospodárenia (431) Súvaha r. 125	-18.977,30	12.055,83		18.977,30	12.055,83	

#### B Závazky

##### 1. Rezervy - tabuľka č.6-7

Predpokladaný rok použitia rezerv a opis významných položiek rezerv

Názov položky / Suma	Predpokladaný rok použitia
Krátkodobá rezerva na zamestnanecké pôžitky / v sume	7.032,00
	2025

##### 2. Závazky podľa doby splatnosti

a) záväzky podľa **doby splatnosti** (riadky 140 a 151 súvahy) - tabuľka č.8

Textová časť k tabuľke č.8 - účtovná jednotka eviduje dlhodobé záväzky zo sociálneho fondu, ostatné krátkodobé záväzky podľa rozpisu v tabuľke

Závazky	Zostatok k31.12.2024	Zostatok k31.12.2023
<b>Dlhodobé záväzky z toho:</b>	<b>1.103,82</b>	<b>1.385,77</b>
- záväzky zo sociálneho fondu	1103,82	1385,77
- záväzky z poskytnutého úveru zo ŠFRB		
- záväzky z investičného dodávateľského úveru		
- záväzky z dodávateľského prevádzkového úveru		
- záväzky z finančnej zábezpeky na nájomné v bytovkách zo ŠFRB		
<b>Krátkodobé záväzky z toho:</b>	<b>128.099,07</b>	<b>141.814,14</b>
- záväzky voči dodávateľom	11.761,44	20.027,05
- záväzky voči zamestnancom	64.385,42	67.439,36
- záväzky voči poisťovniam	42.082,82	42.830,92
- záväzky voči daňovému úradu	8.886,06	10.265,80
- záväzky voči štátnemu rozpočtu		
- záväzky z finančnej zábezpeky na verejné obstarávanie		
- ostatné záväzky	270,96	515,10
- ostatné záväzky voči zamestnancom	712,37	735,91

b) záväzky podľa **zostatkovej doby splatnosti** (riadky 140 a 151 súvahy) - tabuľka č.8

Textová časť k tabuľke č.8 .záväzky so zostatkovou dobou splatnosti do 1 roka tvoria najmä záväzky voči dodávateľom, mzdy a a poistenia

Závazky	Zostatok k31.12.2024	Zostatok k31.12.2023
<b>Závazky z toho:</b>	<b>129.202,89</b>	<b>143.199,91</b>
a) so zostatkovou dobou splatnosti do 1 roka z toho:	128.099,07	141.814,14
b) so zostatkovou dobou splatnosti od 1 roka do 5 rokov z toho:	1.103,82	1.385,77
c) so zostatkovou dobou splatnosti nad 5 rokov z toho:		

### 3. Časové rozlíšenie

a) opis významných položiek časového rozlíšenia výdavkov budúcich období a výnosov budúcich období

Opis významnej položky časového rozlíšenia	Zostatok k31.12.2024	Zostatok k31.12.2023
Výdavky budúcich období spolu z toho:	0	0
- Náklady budúcich období	0	0
Výnosy budúcich období spolu z toho:	0	0
-	0	0

## Čl. V

### Informácie o výnosoch a nákladoch

#### 1. Výnosy - opis a výška významných položiek výnosov

Opis /číslo účtu anázov/	Suma k31.12.2024	Suma k31.12.2023
<b>a) tržby za vlastné výkony a tovar</b>		
602 - Tržby z predaja služieb z toho:	361.988,36	329.791,45
- školné		
- strava		
- kopírovacie služby		
- vyhlasovanie rozhlasom		
-		
604 - Tržby za tovar z toho:		
-		
607 - Výnosy z nehnuteľnosti na predaj z toho:		
-		
<b>b) zmena stavu vnútroorganizačných zásob</b>		
<b>c) aktívacia</b>		
622 - Aktivácia vnútroorganizačných služieb z toho:		
-		
624 - Aktivácia DHM z toho:		
-		
<b>d) daňové a colné výnosy a výnosy z poplatkov</b>		
632 - Daňové výnosy samosprávy z toho:		
- podielové dane		
- daň z nehnuteľností		
- daň za psa		
-		
633 - Výnosy z poplatkov z toho:		
- správne poplatky		
- KO a DSO		
-		
<b>e) finančné výnosy</b>		
661 - Tržby z predaja CP z toho:		
- predaj akcií		
-		
662 - Úroky z toho:	476,86	539,94
-		
668 - Ostatné finančné výnosy z toho:		
-		
<b>f) výnosy z transferov a rozpočtových príjmov v obciach, VÚC a v RO a PO zriadených obcou alebo VÚC</b>		
691 - Výnosy z bežných transferov z rozpočtu obce, VÚC z toho:	1.351.134,97	1.185.862,88
- bežný transfer na školský klub		
- bežný transfer na školskú jedáleň		

*„IPEE, Zariadenie sociálnych služieb Leľa*  
Poznámky individuálnej účtovnej závierky zostavenej k 31. decembru 2024

-		
692 - Výnosy z kapitálových transferov z rozpočtu obce, VÚC z toho: • zúčtovanie kapitálového transferu zriaďovateľa	18.509,37	18.985,00
693 - Výnosy samosprávy z bežných transferov zo ŠR z toho: - bežný transfer na -	7.757,52	109.963,42
694 - Výnosy samosprávy z kapitálových transferov zo ŠR z toho: - zúčtovanie kapitálového transferu zo ŠR		
695 - Výnosy samosprávy z bežných transferov od EÚ z toho: -		
696 - Výnosy samosprávy z kapitálových transferov od EÚ z toho: - zúčtovanie kapitálového transferu od EÚ		
697 - Výnosy samosprávy z bežných transferov od ostatných subjektov mimo verejnej správy z toho: -	4.602,53	0,00
698 - Výnosy samosprávy z kapitálových transferov od ostatných subjektov mimo verejnej správy z toho: - zúčtovanie kapitálového transferu od ostatných subjektov mimo verejnej správy		
699 - Výnosy samosprávy z odvodu rozpočtových príjmov z toho: - zinkasované príjmy RO		
<b>g) ostatné výnosy</b>		
641 - Tržby z predaja DNM a DHM z toho: -		
642 - Tržby z predaja materiálu z toho:		
644 - Zmluvné pokuty, penále a úroky z omeškania z toho:		
645 - Ostatné pokuty, penále a úroky z omeškania z toho:		
646 - Výnosy z odpísaných pohľadávok z toho: -		
648 - Ostatné výnosy z toho: -	0,13	0,16
<b>h) zúčtovanie rezerv, opravných položiek, časového rozlíšenia</b>		
653 - Zúčtovanie ostatných rezerv z prevádzkovej činnosti z toho: -	10.162,41	3.213,50
658 - Zúčtovanie ostatných opravných položiek z prevádzkovej činnosti z toho: -	3.768,66	2.637,31

Celková výška výnosov k 31.12.2024 bola vykázaná vo výške 1.758.400,81 €, čo predstavuje nárast výnosov oproti roku 2023, keď bola celková výška výnosov vykázaná vo výške 1.650.993,66€.

Najväčší podiel na výnosoch tvorili výnosy:

- príjmy za poskytnuté služby : 361.988,36€
- výnosy z bežných transferov zo ŠR, subjektov verejnej správy vo výške 7.757,52€ (účet 693)
- výnosy z bežných transferov od zriaďovateľa vo výške 1.351.134,97 € (účet 691)
- výnosy z kapitálových transferov od zriaďovateľa vo výške 18.509,37 € (účet 692)

## 2. Náklady - opis a výška významných položiek nákladov

Opis /číslo účtu anázov/	Suma k31.12.2024	Suma k31.12.2023
<b>a) spotrebované nákupy</b>	174.469,84	165.425,55
501 - Spotreba materiálu z toho: -	138.653,49	124.906,68
502 - Spotreba energie z toho: - elektrická energia - voda	35.816,35 31.166,63 4.649,72	40.518,87 35.909,37 4.609,50

*„IPEE, Zariadenie sociálnych služieb Leľa*  
Poznámky individuálnej účtovnej závierky zostavenej k 31. decembru 2024

507 - Predaná nehnuteľnosť z toho: -		
<b>b) služby</b>	49.259,14	31.277,27
511 - Opravy a udržiavanie z toho: - oprava xxx	19.168,11	6215,68
512 - Cestovné	94,10	217,70
513 - Náklady na reprezentáciu z toho: -	32,72	76,85
518 - Ostatné služby z toho: -	29.964,21	24767,04
<b>c) osobné náklady</b>	<b>1.121.947,52</b>	<b>1.105.697,72</b>
521 - Mzdové náklady	804.333,40	742.346,87
524 - Záonné sociálne náklady	290.657,42	260.401,35
525 - Ostatné sociálne náklady	0,00	0,00
527 - Záonné sociálne náklady	26.956,66	102.946,50
<b>d) dane a poplatky</b>	<b>2.598,36</b>	<b>2.597,66</b>
532 - Daň z nehnuteľností	223,02	220,32
538 - Ostatné dane a poplatky z toho: -	2.375,34	2.377,34
548 - Ostatné náklady na prevádzkovú činnosť z toho: 546- Odpis pohľadávky 545- Ostatné pokuty,penále a úroky z omeškania -	2.958,32 10.163,31 1.540,00	2.681,70 4.414,53 0,00
<b>e) odpisy, rezervy a opravné položky</b>	<b>10.280,00</b>	<b>14.229,67</b>
551 - Odpisy DNM a DHM z toho: - odpisy z vlastných zdrojov - odpisy z cudzích zdrojov	18.509,37	18.985,00
553 - Tvorba ostatných rezerv z toho: -	7.032,00	10.162,41
558 - Tvorba ostatných opravných položiek z toho: - k daňovým pohľadávkam - k nedaňovým pohľadávkam	3.248,00	4.067,26
<b>f) finančné náklady</b>	<b>78,05</b>	<b>86,20</b>
561 - Predané CP a podiely z toho: -		
562 - Úroky z toho: -		
568 - Ostatné finančné náklady z toho: -	78,05	86,20
<b>g) náklady na transfery a náklady z odvodov príjmov</b>	<b>354.450,46</b>	<b>324.473,06</b>
584 - Náklady na transfery z rozpočtu obce, VÚC do RO, PO zriadených obcou alebo VÚC z toho: - bežný transfer xxx - zúčtovanie kapitálového transferu u zriaďovateľa		
585 - Náklady na transfery z rozpočtu obce, VÚC ostatným subjektom verejnej správy z toho: - bežný transfer xxx - kapitálový transfer		
586 - Náklady na transfery z rozpočtu obce, VÚC subjektov mimo verejnej správy z toho: - bežný transfer xxx - kapitálový transfer		
587 - Náklady na ostatné transfery z toho: - bežný transfer xxx - kapitálový transfer		
588 - Náklady z odvodu príjmov z toho: - predpis odvodu príjmov RO	326.036,86	271.925,49
589 - Náklady z budúceho odvodu príjmov z toho: - predpis budúceho odvodu príjmov RO	28.413,60	52.547,57

„IPEE, Zariadenie sociálnych služieb Leľa  
Poznámky individuálnej účtovnej závierky zostavenej k 31. decembru 2024

<b>h) ostatné náklady</b>		
541 - ZC predaného DNM a DHM z toho:		
-		
542 - Predaný materiál z toho:		
-		
544 - Zmluvné pokuty, penále a úroky z omeškania z toho:		
-		
545 - Ostatné pokuty, penále a úroky z omeškania z toho:	1.540,00	0,00
-		
546 - Odpis pohľadávky z toho:	10.163,31	4.414,53
-		
548 - Ostatné náklady na prevádzkovú činnosť z toho:	2.958,32	2.681,70
-		
549 - Manká a škody z toho:		
-		
<b>i) dane z príjmov</b>		
591 - Splatná daň z príjmov	90,61	102,60

Celková výška nákladov k 31.12.2024 bola vykázaná vo výške 1.746254,37 €, čo predstavuje nárast nákladov oproti roku 2023, keď bola celková výška nákladov vykázaná vo výške 1.669.868,36 €.

Nárast nákladov bol spôsobený nárastom režijných nákladov.

- a) spotreba materiálu vo výške 138.653,49 €
- b) náklady za energie vo výške 35.816,35 €
- c) mzdové náklady vo výške 804.333,44 €
- d) sociálne náklady vo výške 317.614,08 €
- e) ostatné prevádzkové služby 29.964,21 €
- f) odpisy vo výške 18.509,37 €
- g) náklady z odvodu príjmov RO vo výške 326.036,86€ (účet 588)
- h) náklady z budúceho odvodu príjmov vo výške 28.413,60 € (účet 589)

## Čl. VI

### Informácie o údajoch na podsúvahových účtoch

#### 1. Ďalšie informácie - informácia k tabuľke č.10

Významné položky	Zostatok 2024	Zostatok 2023
Drobný nehmotný a hmotný majetok – účet 771	234.198,56	234.993,86

## Čl. VII.

### Informácie o rozpočte a hodnotenie plnenia rozpočtu

#### Informácie o rozpočte a hodnotenie plnenia rozpočtu

Textová časť k tabuľke č.12-14:

Rozpočet rozpočtovej organizácie bol schválený zastupiteľstvom Nitrianskeho samosprávneho kraja zo dňa 11. decembra 2023 uznesením č.227/2023

Zmeny rozpočtu:

- prvá zmena schválená dňa 22.03.2024 v zmysle zákona č.523/2004 Z.z. o rozp. pravidlách verejnej správy, zákona č.583/2004Z.z.o rozp. pravidlách územnej samosprávy rozpočtovým opatrením č. B1
- druhá zmena schválená dňa 24.06.2024 v zmysle zákona č.523/2004 Z.z. o rozp. pravidlách verejnej správy, zákona č.583/2004Z.z.o rozp. pravidlách územnej samosprávy rozpočtovým opatrením č. B2

- tretia zmena schválená dňa 04.10.2024 v zmysle zákona č.523/2004 Z.z.o rozp. pravidlách verejnej správy, zákona č.583/2004Z.z.o rozp.pravidlách územnej samosprávy rozpočtovým opatrením č.B3
- štvrtá zmena schválená dňa 21.11.2024 v zmysle zákona č.523/2004 Z.z. o rozp. pravidlách verejnej správy, zákona č.583/2004Z.z.o rozp. pravidlách územnej samosprávy rozpočtovým opatrením č.B4
- piata zmena schválená dňa 29.11.2024 v zmysle zákona č.523/2004 Z.z.o rozp. pravidlách verejnej správy, zákona č.583/2004Z.z.o rozp.pravidlách územnej samosprávy rozpočtovým opatrením č.B5
- šiesta zmena schválená dňa 31.12.2024 v zmysle zákona č.523/2004 Z.z. o rozp. pravidlách verejnej správy, zákona č.583/2004Z.z.o rozp. pravidlách územnej samosprávy rozpočtovým opatrením č.B6
- siedma zmena schválená dňa 20.12.2024 v zmysle zákona č.523/2004 Z.z. o rozp. pravidlách verejnej správy, zákona č.583/2004Z.z.o rozp. pravidlách územnej samosprávy rozpočtovým opatrením č.B7
- ôsma zmena schválená dňa 31.12.2024 v zmysle zákona č.523/2004 Z.z. o rozp. pravidlách verejnej správy, zákona č.583/2004Z.z.o rozp. pravidlách územnej samosprávy rozpočtovým opatrením č.B8
- deviatka zmena schválená dňa 31.12.2024 v zmysle zákona č.523/2004 Z.z. o rozp. pravidlách verejnej správy, zákona č.583/2004Z.z.o rozp. pravidlách územnej samosprávy rozpočtovým opatrením č.B9

## **Čl. X**

### **Informácie o skutočnostiach, ktoré nastali po dni, ku ktorému sa zostavuje účtovná závierka do dňa zostavenia účtovnej závierky**

Informácie o skutočnostiach, ktoré nastali po dni, ku ktorému sa zostavuje účtovná závierka do dňa zostavenia účtovnej závierky

- a) pokles alebo zvýšenie trhovej ceny finančného majetku ako dôsledku okolností, ktoré nastali po dni, ku ktorému sa zostavuje účtovná závierka do dňa zostavenia účtovnej závierky s uvedením dôvodu týchto zmien,
- b) dôvody pre zmenu výšky rezerv a opravných položiek,
- c) zmeny významných položiek dlhodobého finančného majetku,
- d) vydané dlhopisy a iné cenné papiere,
- e) zmena právnej formy účtovnej jednotky,
- f) mimoriadne udalosti, ak majú vplyv na hospodárenie účtovnej jednotky, napríklad živelné pohromy,
- g) iné mimoriadne skutočnosti

Po 31. decembri 2024 nenastali také udalosti, ktoré by si vyžadovali zverejnenie alebo vykázanie v účtovnej závierke za rok 2024.

**Príloha č. 1.**

**ORGANIZAČNÁ ŠTRUKTÚRA**

**„IPEE“ ZARIADENIE SOCIÁLNYCH SLUŽIEB LEĽA**

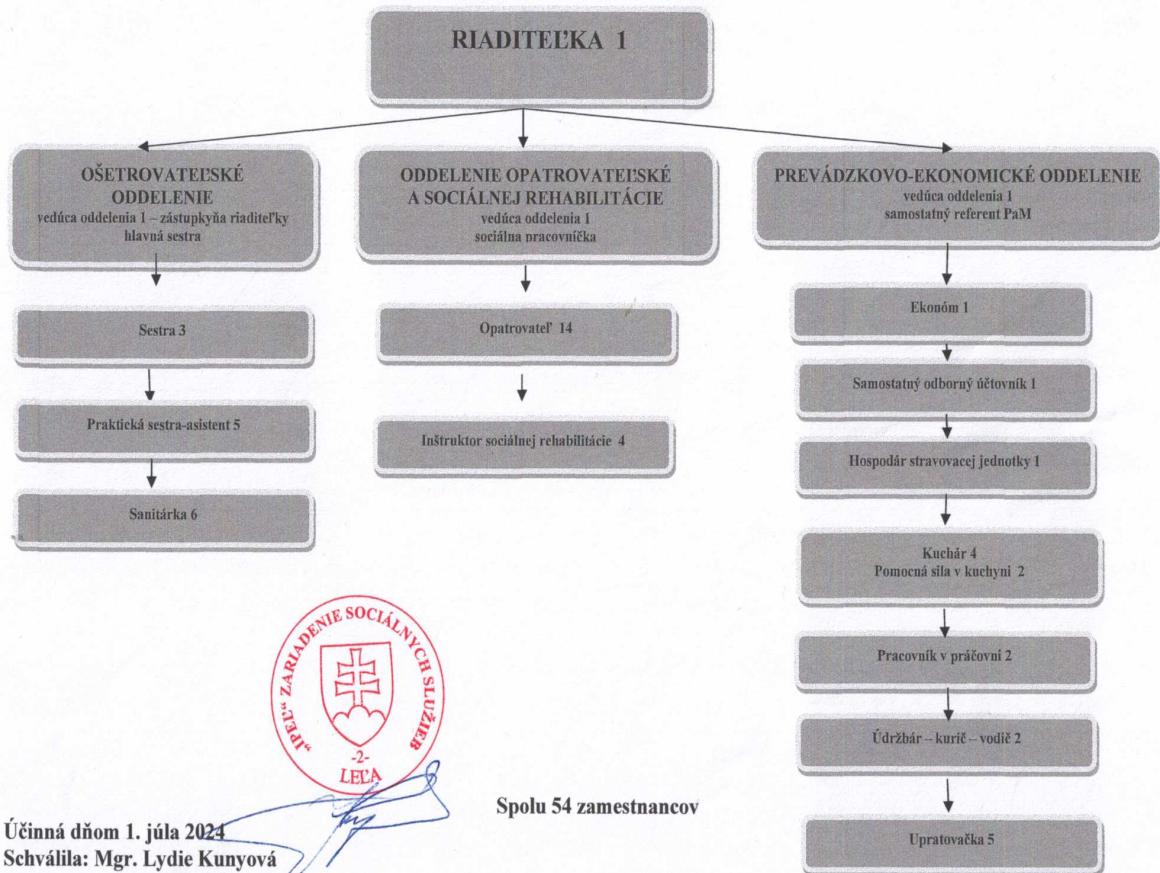

Účinná dňom 1. júla 2024  
Schválila: Mgr. Lydie Kunyová  
riaditeľka

Spolu 54 zamestnancov