

Poznámky k 31.12.2024

Čl. I Všeobecné údaje

1. Identifikačné údaje účtovnej jednotky

| | |
|---|--|
| a) | |
| Názov účtovnej jednotky | „PERLA“, Zariadenie sociálnych služieb Želiezovce |
| Sídlo účtovnej jednotky | Poštová 247/9, 93701 Želiezovce |
| IČO | 00596728 |
| Dátum zriadenia | 1.7.2002 |
| Spôsob zriadenia | rozhodnutím zriaďovateľa v súlade so zákonom o rozpočtových pravidlách verejnej správy |
| Názov zriaďovateľa | Nitriansky samosprávny kraj |
| Sídlo zriaďovateľa | Rázusova 2A, 94901 Nitra |
| b) Právny dôvod na zostavenie účtovnej závierky | <input checked="" type="checkbox"/> riadna <input type="checkbox"/> mimoriadna |
| c) Účtovná jednotka je súčasťou konsolidovaného celku | <input checked="" type="checkbox"/> áno <input type="checkbox"/> nie |
| d) Účtovná jednotka je súčasťou súhrnného celku verejnej správy | <input checked="" type="checkbox"/> áno <input type="checkbox"/> nie |

2. Opis činnosti účtovnej jednotky

| | |
|----------------------------------|--|
| Hlavná činnosť účtovnej jednotky | 85310 činnosti sociálnej pomoci s ubytovaním |
|----------------------------------|--|

3. Informácie o štatutárnych zástupcoch a o organizačnej štruktúre účtovnej jednotky

| | |
|---|--------------------|
| Štatutárny zástupca (meno a priezvisko) | JUDr. Zoltán Holop |
| Funkcia | riaditeľ |

| | Bežné účtovné obdobie | Predchádzajúce účtovné obdobie |
|--|-----------------------|--------------------------------|
| Priemerný prepočítaný počet zamestnancov počas účtovného obdobia | 29,7 | 27 |
| z toho: | | |
| - počet vedúcich zamestnancov | 4 | 4 |
| Počet dobrovoľníkov, ktorí vykonávali dobrovoľnícku činnosť pre účtovnú jednotku počas účtovného obdobia | 5 | 11 |

Organizačná štruktúra od 01.03.2024

V Želiezovciach, dňa 14.02.2024

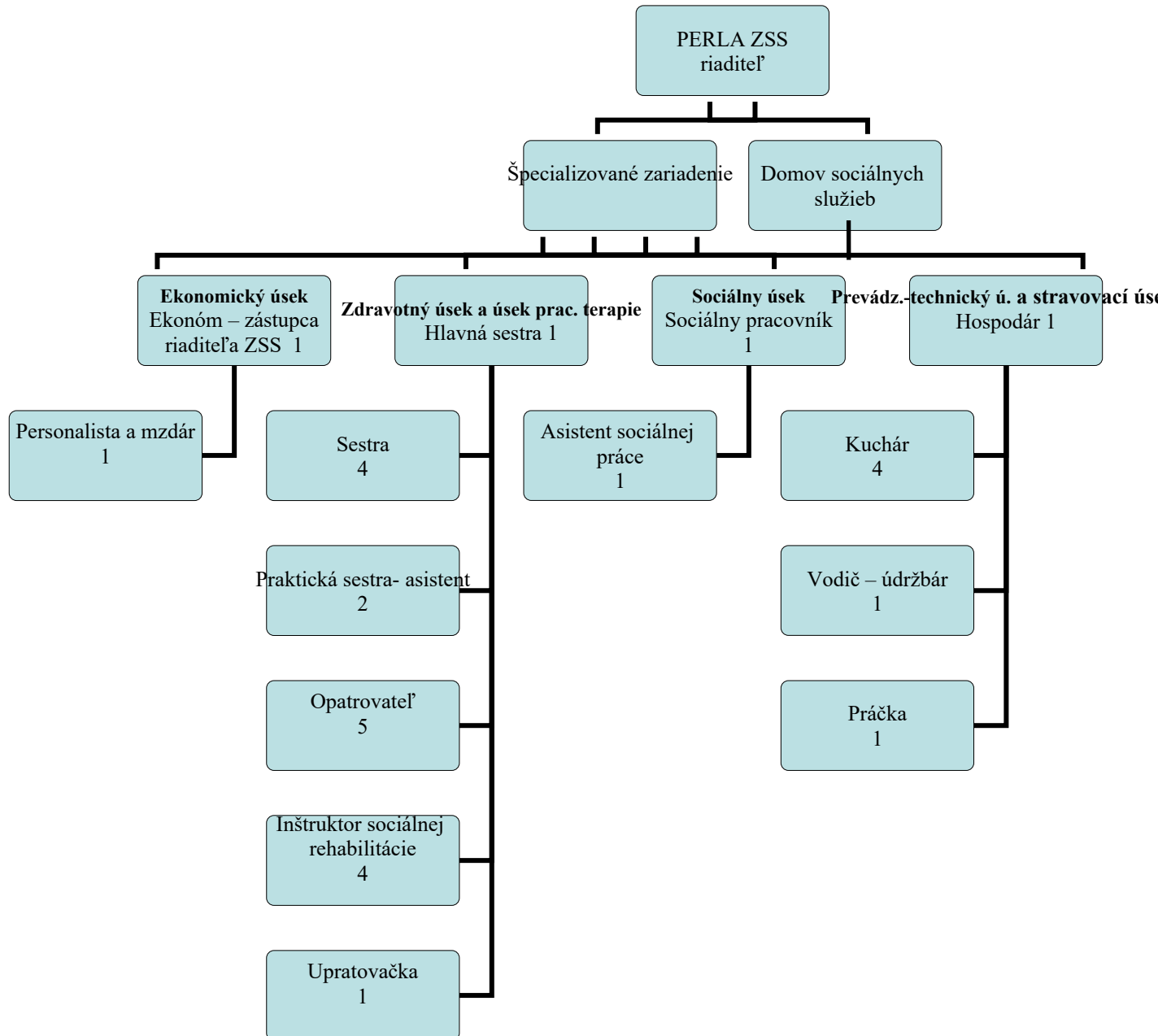

Čl. II

Informácie o účtovných zásadách a účtovných metódach

1. Účtovná závierka je zostavená za splnenia predpokladu nepretržitého pokračovania účtovnej jednotky vo svojej činnosti áno nie

2. Zmeny účtovných metód a účtovných zásad

Účtovná jednotka zmenila účtovné metódy, účtovné zásady oproti predchádzajúcemu účtovnému obdobiu áno nie

3. Spôsob ocenenia jednotlivých položiek majetku a záväzkov

| Položky | Spôsob oceňovania |
|--|--|
| a) dlhodobý nehmotný majetok nakupovaný | obstarávacou cenou |
| b) dlhodobý nehmotný majetok vytvorený vlastnou činnosťou | vlastnými nákladmi |
| c) dlhodobý hmotný majetok nakupovaný | obstarávacou cenou |
| d) dlhodobý hmotný majetok vytvorený vlastnou činnosťou | vlastnými nákladmi |
| e) dlhodobý nehmotný majetok a dlhodobý hmotný majetok získaný bezodplatne | reálnou hodnotou |
| f) dlhodobý finančný majetok | obstarávacou cenou |
| g) zásoby nakupované | obstarávacou cenou |
| h) zásoby vytvorené vlastnou činnosťou | vlastnými nákladmi |
| i) zásoby získané bezodplatne | reálnou hodnotou |
| j) pohľadávky | menovitou hodnotou |
| k) krátkodobý finančný majetok | menovitou hodnotou |
| l) časové rozlíšenie na strane aktív | náklady budúcich období a príjmy budúcich období sa vykazujú vo výške, ktorá je potrebná na dodržanie zásady vecnej a časovej súvislosti s účtovným obdobím. |
| m) záväzky, vrátane dlhopisov, pôžičiek a úverov rezervy | menovitou hodnotou oceňujú sa v očakávanej výške záväzku alebo poistno-matematickými metódami |
| n) časové rozlíšenie na strane pasív | výdavky budúcich období a výnosy budúcich období sa vykazujú vo výške, ktorá je potrebná na dodržanie zásady vecnej a časovej súvislosti s účtovným obdobím. |
| o) deriváty pri nadobudnutí | reálnou hodnotou |
| p) majetok a záväzky zabezpečené derivátmi | reálnou hodnotou |

4. Spôsob zostavenia odpisového plánu pre dlhodobý majetok, doba odpisovania, sadzby odpisov a odpisové metódy pri stanovení účtovných odpisov

Odpisy dlhodobého nehmotného majetku a dlhodobého hmotného majetku sú stanovené tak, že sa vychádza z predpokladanej doby jeho užívania a predpokladaného priebehu jeho opotrebenia. Odpisovať sa začína prvým dňom mesiaca, v ktorom bol dlhodobý majetok uvedený do používania. Účtovné odpisy sa zaokrúhľujú na celé centy. Ak sa v priebehu používania majetku zistí, že doba odpisovania nezodpovedá opotrebeniu majetku, upravia sa odpisy majetku a doba odpisovania od 1.1. nasledujúceho roka.

Predpokladaná doba užívania a odpisové sadzby sú stanovené vnútorným predpisom:

| Odpisová skupina | Predpokladaná doba používania v rokoch | Ročná odpisová sadzba v % |
|------------------|--|---------------------------|
| 0 | 4 | 1/4 |
| 1 | 8 | 1/8 |
| 2 | 10 | 1/10 |
| 3 | 25 | 1/25 |
| 4 | 25 | 1/25 |
| 5 | 80 | 1/80 |
| 6 | 6.1 | 1/25 |
| | 6.2 | 1/80 |

Drobný nehmotný majetok od 0,01 Eur do 2400,- Eur, ktorý podľa vnútorného predpisu účtovnej jednotky nie je dlhodobým nehmotným majetkom sa účtuje pri obstaraní do nákladov .

Drobný hmotný majetok od 16,60 Eur do 1700,- Eur, ktorý podľa vnútorného predpisu účtovnej jednotky nie je dlhodobým hmotným majetkom sa účtuje ako zásoby.

5. Zásady pre zohľadnenie zníženia hodnoty majetku.

Prechodné zníženie hodnoty majetku sa vyjadruje opravnou položkou.

Účtovná jednotka podľa vnútorného predpisu tvorila opravné položky k:

- | | | |
|-------------------------------------|---|---|
| - odpisovanému dlhodobému majetku | <input type="checkbox"/> áno | <input checked="" type="checkbox"/> nie |
| - neodpisovanému dlhodobému majetku | <input type="checkbox"/> áno | <input checked="" type="checkbox"/> nie |
| - nedokončeným investíciám | <input type="checkbox"/> áno | <input checked="" type="checkbox"/> nie |
| - dlhodobému finančnému majetku | <input type="checkbox"/> áno | <input checked="" type="checkbox"/> nie |
| - zásobám | <input type="checkbox"/> áno | <input checked="" type="checkbox"/> nie |
| - pohľadávkam | <input checked="" type="checkbox"/> áno | <input type="checkbox"/> nie |

Účtovná jednotka tvorila opravné položky k pohľadávkam v rámci hlavnej činnosti, pri ktorých je riziko, že ich dlžník úplne alebo čiastočne nezaplatí, ak od splatnosti pohľadávky uplynula doba dlhšia ako:

| | |
|---------|--|
| 180 dní | najviac 50 % menovitej hodnoty pohľadávky bez jej príslušenstva |
| 360 dní | najviac 100 % menovitej hodnoty pohľadávky bez jej príslušenstva |

6. Zásady pre vykazovanie transferov.

O nároku na dotácie zo štátneho rozpočtu sa účtuje, ak je takmer isté, že sa splnia všetky podmienky súvisiace s dotáciou a súčasne, že sa dotácia poskytne.

Bežný transfer

- prijatý od iných subjektov ako od zriaďovateľa - sa zúčtuje do výnosov vo vecnej a časovej súvislosti s nákladmi hrazenými z tohto transferu
- prijatý od zriaďovateľa - sa zúčtuje do výnosov vo vecnej a časovej súvislosti s výdavkami z tohto transferu
- poskytnutý iným subjektom ako zriadeným organizáciám - sa zúčtuje do nákladov po splnení podmienok
- poskytnutý zriadeným rozpočtovým a príspevkovým organizáciám - sa zúčtuje do nákladov pri poskytnutí transferu

Kapitálový transfer

- prijatý od iných subjektov ako od zriaďovateľa - sa zúčtuje do výnosov vo vecnej a časovej súvislosti s nákladmi z majetku obstaraného z tohto kapitálového transferu (napr. s odpismi, s opravnou položkou, so zostatkovou cenou vyradeného dlhodobého majetku).
- prijatý od zriaďovateľa - sa zúčtuje do výnosov vo vecnej a časovej súvislosti s nákladmi z majetku obstaraného z tohto kapitálového transferu (napr. s odpismi, s opravnou položkou, so zostatkovou cenou vyradeného dlhodobého majetku).
- poskytnutý iným subjektom ako zriadeným organizáciám - sa zúčtuje do nákladov po splnení podmienok
- poskytnutý zriadeným rozpočtovým a príspevkovým organizáciám - sa zúčtuje do nákladov vo vecnej a časovej súvislosti s nákladmi z majetku účtovanými v zriadených organizáciách

7. Spôsob prepočtu údajov v cudzích menách na menu euro.

Majetok a záväzky vyjadrené v cudzej mene sa ku dňu uskutočnenia účtovného prípadu prepočítavajú na menu euro referenčným výmenným kurzom určeným a vyhláseným Európskou centrálnou bankou alebo Národnou bankou Slovenska v deň predchádzajúci dňu uskutočnenia účtovného prípadu.

Na ocenenie prírastku cudzej meny nakúpenej za euro sa použije kurz, za ktorý bola táto cudzia mena nakúpená.

Na úbytok rovnakej cudzej meny v hotovosti alebo z devízového účtu sa na prepočet cudzej meny na eurá použije referenčný výmenný kurz určený a vyhlásený Európskou centrálnou bankou alebo Národnou bankou Slovenska v deň predchádzajúci dňu uskutočnenia účtovného prípadu.

Majetok a záväzky vyjadrené v cudzej mene (okrem prijatých a poskytnutých preddavkov) sa ku dňu, ku ktorému sa zostavuje účtovná závierka, prepočítavajú na menu euro referenčným výmenným kurzom určeným a vyhláseným Európskou centrálnou bankou alebo Národnou bankou Slovenska v deň, ku ktorému sa zostavuje účtovná závierka, a účtujú sa s vplyvom na výsledok hospodárenia.

Prijaté a poskytnuté preddavky v cudzej mene prostredníctvom účtu vedeného v tejto cudzej mene sa prepočítavajú na menu euro referenčným výmenným kurzom určeným a vyhláseným Európskou centrálnou bankou alebo Národnou bankou Slovenska v deň predchádzajúci dňu uskutočnenia účtovného prípadu. Ku dňu, ku ktorému sa zostavuje účtovná závierka, sa už neprepočítavajú.

Prijaté a poskytnuté preddavky v cudzej mene na účet zriadený v eurách a z účtu zriadeného v eurách sa prepočítavajú na menu euro kurzom, za ktorý boli tieto hodnoty nakúpené alebo predané. Ku dňu, ku ktorému sa zostavuje účtovná závierka, sa už neprepočítavajú.

Čl. III

Informácie o údajoch na strane aktív súvahy

A Neobežný majetok

1. Dlhodobý nehmotný majetok a dlhodobý hmotný majetok

a) prehľad o pohybe dlhodobého majetku (tabuľka č.1)

Textová časť k tabuľke č.1

V tabuľke č.1 vykázaný prírastok na účte 021 v sume 14704,74 €, ktorý vznikol zverením majetku do správy na základe protokolu o zverení majetku do správy zo dňa 10.4.2024 a 1650,- €, altánok zapísaný na základe LV č. 2513

RO/PO

| Účet | Opis významnej položky prírastkov a úbytkov dlhodobého majetku | Prírastok | Úbytok |
|------|--|------------|--------|
| 021 | Zverenie majetku do správy na základe protokolu o zverení do správy zo dňa 10.04.2024. (protipožiarme dvere) | 14704,74 € | |
| 021 | Altánok zapísaný na základe LV č. 2513 | 1650,- € | |

b) spôsob a výška poistenia dlhodobého nehmotného majetku a dlhodobého hmotného majetku

| Druh poisteného majetku | Spôsob poistenia, hodnota poisteného majetku | Výška poistenia |
|-------------------------|---|-----------------|
| Dlhodobý majetok | Živelné a vodovodné poistenie do výšky 859801,- € | 146,81 € |
| Dlhodobý majetok | Poistenie pre prípad odcudzenia vecí, lúpeže a vandalizmu do výšky 2000 € | 12,15 € |
| Dlhodobý majetok | Poistenie strojov, prístrojov a elektroniky do výšky 31000,- € | 569,13 € |
| Dlhodobý majetok | Poistenie skla do výšky 300,- € | 16,20 € |
| Dlhodobý majetok | Poistenie zodpovednosti za škodu do výšky 165 000,00 € | 552,75 |
| Motorové vozidlá | Havarijné poistenie motorových vozidiel | 501,92 € |
| Motorové vozidlá | Poistenie za škodu spôsobenú prevádzkou mot. vozidla | 132,14 € |
| | Úrazové poistenie osôb prepravovaných mot. vozidlom | 634,34 € |

c) opis a hodnota dlhodobého majetku vo vlastníctve účtovnej jednotky alebo v správe účtovnej jednotky

| Majetok, v správe účtovnej jednotky | Suma |
|---|-----------|
| Pozemky | 12861,39 |
| Budovy, stavby | 387115,71 |
| Stroje, prístroje, zariadenia, inventár | 17797,89 |
| Dopravné prostriedky | 41481,73 |

B Obežný majetok

1. Zásoby

a) spôsob a výška poistenia zásob

| Druh zásob | Spôsob poistenia | Výška poistenia |
|------------|---------------------------------|-----------------|
| Materiál | poistenie živelné | 25,18 |
| Materiál | poistenie pre prípad odcudzenia | 12,15 |

2. Pohľadávky

a) opis významných pohľadávok podľa jednotlivých položiek súvahy

| Pohľadávky | Riadok súvahy | Hodnota pohľadávok brutto | Hodnota pohľadávok netto | Opis |
|----------------------------|---------------|---------------------------|--------------------------|------------------------------|
| z nedaňových príjmov (318) | 068 | 10841,40 | 10841,40 | za poskytnuté služby od PSS |
| ostatné (315) | 065 | 804,94 | 804,94 | dobropis za plyn v roku 2024 |
| voči zamestnancom (335) | 070 | 212,66 | 212,66 | strava zamestnancov |

b) vývoj opravnej položky k pohľadávkam - tabuľka č.3

Textová časť k tabuľke č.3 - účtovná jednotka znížila opravné položky v zmysle zásad, nakoľko bola pohľadávka uhradená.

Opis dôvodov tvorby, zníženia a zrušenia opravných položiek k pohľadávkam

| Pohľadávky, ku ktorým bola tvorená opravná položka | Zostatok OP k 31.12.2023 | Zvýšenie OP | Zníženie OP | Zrušenie OP | Zostatok OP k 31.12.2024 | Dôvod zvýšenie, zníženia a zrušenia OP |
|--|--------------------------|-------------|-------------|-------------|--------------------------|---|
| 318 - pohľad. z ned. príjmov | 40,86 | 0 | 40,86 | | 0 | v zmysle zásad (zníženie – uhradená pohľadávka) |

c) pohľadávky podľa **doby splatnosti** (riadky 048 a 060 súvahy) - tabuľka č.4

Textová časť k tabuľke č.4 - účtovná jednotka eviduje krátkodobé pohľadávky za poskytnuté služby

| Pohľadávky | Zostatok k 31.12.2023 | Zostatok k 31.12.2024 | Z toho pohľadávky po lehote splatnosti - suma, popis |
|--------------------------------------|-----------------------|-----------------------|--|
| Krátkodobé pohľadávky z toho: | 15611,17 | 11859 | 0 |
| - pohľadávky z nedaňových príjmov | 10307,94 | 10841,40 | 0 |
| - ostatné pohľadávky | 5103,59 | 804,94 | 0 |
| - pohľadávky voči zamestnancom | 199,64 | 212,66 | 0 |

d) pohľadávky podľa **zostatkovej doby splatnosti** (riadky 048 a 060 súvahy) - tabuľka č.4

Textová časť k tabuľke č.4 - účtovná jednotka eviduje krátkodobé pohľadávky v lehote splatnosti.

| Pohľadávky | Zostatok k 31.12.2024 | Zostatok k 31.12.2023 |
|--|-----------------------|-----------------------|
| Pohľadávky v lehote splatnosti v tom: | 11859 | 14815,50 |
| a) so zostatkovou dobou splatnosti do 1 roka vrátane | 11859 | 14815,50 |
| Pohľadávky po lehote splatnosti | 0 | 795,67 |
| Spolu : | 11859 | 15611,17 |

3. Finančný majetok

a) opis významných zložiek **krátkodobého finančného majetku**

| Krátkodobý finančný majetok | Zostatok k 31.12.2024 | Zostatok k 31.12.2023 |
|-----------------------------|-----------------------|-----------------------|
| Pokladnica | 0 | 0 |
| Ceniny | 13 | 12,60 |
| Bankové účty | 54260,17 | 53901,22 |

4. Časové rozlíšenie

Významné položky časového rozlíšenia **nákladov budúcich období a príjmov budúcich období**

| Opis jednotlivých významných položiek časového rozlíšenia | Zostatok k 31.12.2024 | Zostatok k 31.12.2023 |
|---|-----------------------|-----------------------|
| Náklady budúcich období spolu z toho: | 1720,94 | 1648,69 |
| - poisťné | 1592,66 | 1592,66 |
| - predplatné, vykonávanie služieb úloh zodp. os.1-3/25 | 85,28 | 13,03 |
| - služby STP APV WINPAM,WINASU, | 43 | 43,00 |

Čl. IV

Informácie o údajoch na strane pasív súvahy

A Vlastné imanie - tabuľka č.5

| Názov položky Účet | Zostatok k 31.12.2023 | Prírastky | Úbytky | Presuny | Zostatok k 31.12.2024 | Opis jednotlivých položiek a opis zmien jednotlivých položiek vlastného imania, najmä zmeny oceňovacích rozdielov, opravy významných chýb minulých rokov |
|---|-----------------------|-----------|--------|----------|-----------------------|--|
| 428 - Nevysporiadaný výsledok hospodárenia minulých rokov | -7230,93 | 2046 | 2046 | 1582,06 | -5648,87 | oprava účtovania 2046,- € - zapísanie Altánku na základe LV č. 2513, Presuny- vysporiadanie výsledku hospodárenia za rok 2023 |
| Výsledok hospodárenia (431) | 1582,06 | -6729,71 | 0 | -1582,06 | -6729,71 | Presuny 1582,06 € : preúčtovanie VH za rok 2023 do VH minulých rokov |

B Závazky

1. Rezervy - tabuľka č.6-7

Predpokladaný rok použitia rezerv a opis významných položiek rezerv

| Názov položky / Suma | Predpokladaný rok použitia |
|--|----------------------------|
| Ostatné krátkodobé rezervy- zamestnanecké pôžitky / 19975,81 | 2025 |

2. Závazky podľa doby splatnosti

a) záväzky podľa **doby splatnosti** (riadky 140 a 151 súvahy) - tabuľka č.8

Textová časť k tabuľke č.8 - účtovná jednotka eviduje dlhodobé záväzky t.j. záväzky zo soc. fondu v sume 1910,20 € a krátkodobé záväzky v sume 57465,66 € t.j. záväzky voči dodávateľom, voči zamestnancom, voči poisťovniam, voči daňovému úradu, voči štátnemu rozpočtu, a ostatné záväzky.

| Závazky | Zostatok k 31.12.2024 | Zostatok k 31.12.2023 |
|-----------------------------------|-----------------------|-----------------------|
| Dlhodobé záväzky z toho: | 1910,20 | 2425,18 |
| - záväzky zo sociálneho fondu | 1910,20 | 2425,18 |
| Krátkodobé záväzky z toho: | 57465,66 | 56124,51 |
| - záväzky voči dodávateľom | 4894,27 | 4362,71 |
| - záväzky voči zamestnancom | 31461,82 | 29462,54 |
| - záväzky voči poisťovniam | 18601,69 | 18314,69 |
| - záväzky voči daňovému úradu | 2187,14 | 3742,16 |
| - záväzky voči štátnemu rozpočtu | 0 | 0 |
| - ostatné záväzky | 320,74 | 242,41 |

b) záväzky podľa **zostatkovej doby splatnosti** (riadky 140 a 151 súvahy) - tabuľka č.8

Textová časť k tabuľke č.8 - účtovná jednotka eviduje záväzky so zostatkovou dobou splatnosti do jedného roka

| Závazky | Zostatok k 31.12.2024 | Zostatok k 31.12.2023 |
|---|-----------------------|-----------------------|
| Závazky z toho: | | |
| a) so zostatkovou dobou splatnosti do 1 roka z toho: | 57465,66 | 56124,51 |
| b) so zostatkovou dobou splatnosti od 1 roka do 5 rokov z toho: | 1910,20 | 2425,18 |

3. Časové rozlíšenie

a) opis významných položiek časového rozlíšenia **výdavkov budúcich období a výnosov budúcich období**

| Opis významnej položky časového rozlíšenia | Zostatok k 31.12.2024 | Zostatok k 31.12.2023 |
|--|-----------------------|-----------------------|
| Výdavky budúcich období spolu z toho: | 0 | 0 |
| Výnosy budúcich období spolu z toho: | 6320,84 | 5234,94 |
| KT zo ŠR a od iných subj | 3680,35 | 3753,55 |
| KT od ost. subj. mimo VS | 2640,49 | 1481,39 |

Čl. V

Informácie o výnosoch a nákladoch

1. Výnosy - opis a výška významných položiek výnosov

| Opis /číslo účtu a názov/ | Suma k 31.12.2023 | Suma k 31.12.2023 |
|---|-------------------|-------------------|
| a) tržby za vlastné výkony a tovar | 150801,52 | 130365,44 |
| 602 - Tržby z predaja služieb z toho: | 150801,52 | 130365,44 |
| - služby | 67041,78 | 52614,67 |
| - strava | 83759,74 | 77750,77 |

„PERLA“, Zariadenie sociálnych služieb Želiezovce, Poštová 247/9, 93701 Želiezovce
Poznámky individuálnej účtovnej závierky zostavenej k 31. decembru 2024

| | | |
|--|------------------|------------------|
| b) zmena stavu vnútroorganizačných zásob | 0 | 0 |
| c) aktivácia | 0 | 0 |
| d) daňové a colné výnosy a výnosy z poplatkov | 0 | 0 |
| e) finančné výnosy | 276,60 | 228,14 |
| 662 - Úroky z toho: | 276,60 | 228,14 |
| f) výnosy z transferov a rozpočtových príjmov v obciach, VÚC a v RO a PO zriadených obcou alebo VÚC | 802950,92 | 770261,40 |
| 691 - Výnosy z bežných transferov z rozpočtu obce, VÚC z toho: - bežný transfer na školský klub - bežný transfer na školskú jedáleň | 786571,52 | 694774,69 |
| 692 - Výnosy z kapitálových transferov z rozpočtu obce, VÚC z toho: - zúčtovanie kapitálového transferu zriaďovateľa | 8291,38 | 8170,40 |
| 693 - Výnosy samosprávy z bežných transferov zo ŠR z toho: - bežný transfer na | 4920 | 67212,71 |
| 694 - Výnosy samosprávy z kapitálových transferov zo ŠR z toho: - zúčtovanie kapitálového transferu zo ŠR | 73,20 | 74,30 |
| 695 - Výnosy samosprávy z bežných transferov od EÚ z toho: | 0 | 0 |
| 696 - Výnosy samosprávy z kapitálových transferov od EÚ z toho: - zúčtovanie kapitálového transferu od EÚ | 0 | 0 |
| 697 - Výnosy samosprávy z bežných transferov od ostatných subjektov mimo verejnej správy z toho: | 2999,92 | 0 |
| 698 - Výnosy samosprávy z kapitálových transferov od ostatných subjektov mimo verejnej správy z toho: - zúčtovanie kapitálového transferu od ostatných subjektov mimo verejnej správy | 94,90 | 29,30 |
| 699 - Výnosy samosprávy z odvodu rozpočtových príjmov z toho: - zinkasované príjmy RO | 0 | 0 |
| g) ostatné výnosy | 0,12 | 0,15 |
| 641 - Tržby z predaja DNM a DHM z toho: | 0 | 0 |
| 642 - Tržby z predaja materiálu z toho: | 0 | 0 |
| 644 - Zmluvné pokuty, penále a úroky z omeškania z toho: | 0 | 0 |
| 645 - Ostatné pokuty, penále a úroky z omeškania z toho: | 0 | 0 |
| 646 - Výnosy z odpísaných pohľadávok z toho: | 0 | 0 |
| 648 - Ostatné výnosy z toho: | 0,12 | 0,15 |
| h) zúčtovanie rezerv, opravných položiek, časového rozlíšenia | 17582,86 | 15985,84 |
| 653 - Zúčtovanie ostatných rezerv z prevádzkovej činnosti z toho: | 17542 | 15882,67 |
| 658 - Zúčtovanie ostatných opravných položiek z prevádzkovej činnosti z toho: | 40,86 | 103,17 |

Celková výška výnosov k 31.12.2024 bola vykázaná vo výške 971612,02 €, čo predstavuje nárast výnosov oproti roku 2023, keď bola celková výška výnosov vykázaná vo výške 916840,97 €.

Najväčší podiel na výnosoch tvorili:

- výnosy z bežných transferov od zriaďovateľa vo výške 786571,52 € (účet 691)
- výnosy z kapitálových transferov od zriaďovateľa vo výške 8291,38 € (účet 692)
- výnosy z bežných transferov zo ŠR, subjektov verejnej správy vo výške 4920,00 € (účet 693)
- výnosy z kapitálových transferov zo ŠR, subjektov verejnej správy o výške 73,20 € (účet 694)
- výnosy z bežných transferov od ostatných subjektov mimo verejnej správy vo výške 2999,92 € (účet 697)
- výnosy z kapitálových transferov od ostatných subjektov mimo verejnej správy vo výške 94,90 € (účet 698)
- tržby z predaja služieb vo výške 150801,52 € (účet 602)

2. Náklady - opis a výška významných položiek nákladov

| Opis /číslo účtu a názov/ | Suma k 31.12.2024 | Suma k 31.12.2023 |
|----------------------------------|-------------------|-------------------|
| a) spotrebované nákupy | 109106,40 | 114591,13 |
| 501 - Spotreba materiálu z toho: | 85897,02 | 88613,41 |
| - int.vybavenie | 1160,49 | 388,00 |
| - výp.. techn. | 69,80 | 975 |

„PERLA“, Zariadenie sociálnych služieb Želiezovce, Poštová 247/9, 93701 Želiezovce
Poznámky individuálnej účtovnej závierky zostavenej k 31. decembru 2024

| | | |
|--|------------------|------------------|
| - prev. stroje | 551,79 | 502,90 |
| - vš. materiál | 20254,02 | 30203,15 |
| - knihy | 128,00 | 0 |
| - prac.odevy | 2435,98 | 2314,96 |
| - PHM | 1999,93 | 2283,03 |
| - potraviny | 59297,01 | 51946,37 |
| 502 - Spotreba energie z toho: | 23209,38 | 25977,72 |
| - elektrická energia | 6640,37 | 7364,06 |
| - voda | 5289,95 | 5105,25 |
| - plyn | 11279,06 | 13508,41 |
| 507 - Predaná nehnuteľnosť z toho: | 0 | 0 |
| b) služby | 39927,25 | 36594,29 |
| 511 - Opravy a udržiavanie z toho: | 11865,16 | 14093,68 |
| - oprava prev.strojov | 375,44 | 397,00 |
| - oprava budov | 9173,18 | 12176,88 |
| - oprava ostatné | 2256,54 | 1519,80 |
| - výp.tech. | 60 | 0 |
| 512 – Cestovné | 190,84 | 331,00 |
| 513 - Náklady na reprezentáciu | 0 | 0 |
| 518 - Ostatné služby z toho: | 27871,25 | 22169,61 |
| - školenia | 6795 | 2056,10 |
| - telekomunikačné služby | 2407,60 | 2406,01 |
| - poštovné | 350,73 | 389,15 |
| - ostatné | 18317,92 | 17318,35 |
| c) osobné náklady | 640754,76 | 595880,52 |
| 521 - Mzdové náklady | 460986,57 | 399317,00 |
| 524 - Záonné sociálne náklady | 164099,39 | 138104,59 |
| 525 - Ostatné sociálne náklady | 0 | 0 |
| 527 - Záonné sociálne náklady | 13677,52 | 56449,23 |
| 528 - Ostatné sociálne náklady | 1991,28 | 2009,70 |
| d) dane a poplatky | 5129,83 | 3626,61 |
| 532 - Daň z nehnuteľností | 1871,37 | 1677,43 |
| 538 - Ostatné dane a poplatky z toho: | 3258,46 | 1949,18 |
| e) odpisy, rezervy a opravné položky | 28435,29 | 25848,34 |
| 551 - Odpisy DNM a DHM z toho: | 8459,48 | 8274,00 |
| - odpisy z vlastných zdrojov | 7911,38 | 7790,40 |
| - odpisy z cudzích zdrojov | 548,10 | 483,60 |
| 553 - Tvorba ostatných rezerv z toho: | 19975,81 | 17542,00 |
| 558 - Tvorba ostatných opravných položiek z toho: | 0 | 32,34 |
| - k daňovým pohľadávkam | | |
| - k nedaňovým pohľadávkam | 0 | 32,34 |
| f) finančné náklady | 73,25 | 73,60 |
| 561 - Predané CP a podiely z toho: | 0 | 0 |
| 562 - Úroky z toho: | 0 | 0 |
| 568 - Ostatné finančné náklady z toho: | 73,25 | 73,60 |
| g) náklady na transfery a náklady z odvodov príjmov | 152291,35 | 136099,5 |
| 584 - Náklady na transfery z rozpočtu obce, VÚC do RO, PO zriadených obcou alebo VÚC z toho: | 0 | 0 |
| - bežný transfer xxx | | |
| - zúčtovanie kapitálového transferu u zriaďovateľa | | |
| 585 - Náklady na transfery z rozpočtu obce, VÚC ostatným subjektom verejnej správy z toho: | 0 | 0 |
| - bežný transfer xxx | | |
| - kapitálový transfer | | |
| 586 - Náklady na transfery z rozpočtu obce, VÚC subjektov mimo verejnej správy z toho: | 0 | 0 |
| - bežný transfer xxx | | |
| - kapitálový transfer | | |
| 587 - Náklady na ostatné transfery z toho: | 0 | 0 |
| - bežný transfer xxx | | |

„PERLA“, Zariadenie sociálnych služieb Želiezovce, Poštová 247/9, 93701 Želiezovce
Poznámky individuálnej účtovnej závierky zostavenej k 31. decembru 2024

| | | |
|---|----------------|----------------|
| - kapitálový transfer | | |
| 588 - Náklady z odvodu príjmov z toho: - predpis odvodu príjmov RO | 140604,15 | 120940,46 |
| 589 - Náklady z budúceho odvodu príjmov z toho: - predpis budúceho odvodu príjmov RO | 11687,20 | 15159,04 |
| h) ostatné náklady | 2571,03 | 2501,57 |
| 541 - ZC predaného DNM a DHM z toho: | 0 | 0 |
| 542 - Predaný materiál z toho: | 0 | 0 |
| 544 - Zmluvné pokuty, penále a úroky z omeškania z toho: | 0 | 0 |
| 545 - Ostatné pokuty, penále a úroky z omeškania z toho: | 0 | 0 |
| 546 - Odpis pohľadávky z toho: | 0 | 0 |
| 548 - Ostatné náklady z toho: | 2571,03 | 2501,57 |
| ostatné náklady na prevádzku | 5,59 | 0,14 |
| ostatné náklady na poistenie | 2565,44 | 2501,43 |
| 549 - Manká a škody z toho: | 0 | 0 |
| i) dane z príjmov | 52,57 | 43,35 |
| 591 - Splatná daň z príjmov | | |

Celková výška nákladov k 31.12.2024 bola vykázaná vo výške 978289,16 €, čo predstavuje nárast nákladov oproti roku 2023, keď bola celková výška nákladov vykázaná vo výške 915215,56 €. Nárast nákladov bol spôsobený zvýšením mzdových nákladov, zákonných sociálnych nákladov.

Najväčší podiel na nákladoch tvorili náklady:

- spotreba materiálu vo výške 85897,02 €
- náklady za energie vo výške 23209,38 €,
- mzdové náklady vo výške 460986,57 €
- sociálne náklady vo výške 164099,39 €
- služby, opravy a ostatné vo výške 39927,25 €
- odpisy vo výške 8459,48 €
- tvorba ostatných rezerv vo výške 19975,81 €
- náklady z odvodu príjmov RO vo výške 152291,35 € (účet 588, 589)

Čl. VI

Informácie o údajoch na podsúvahových účtoch

1. Ďalšie informácie

| Významné položky | Hodnota | Účet |
|-----------------------------|-------------|------|
| Zostatok účtu – PSS | 40746,33 € | 794 |
| Iné – drobný hmotný majetok | 158730,04 € | 771 |

Čl. VII

Informácie o rozpočte a hodnotenie plnenia rozpočtu

Informácie o rozpočte a hodnotenie plnenia rozpočtu - tabuľka č.12-14

Textová časť k tabuľke č.12-14:

Rozpočet rozpočtovej organizácie bol schválený zastupiteľstvom Nitrianskeho samosprávneho kraja dňa 11.12.2023 uznesením č.227/2023

Zmeny rozpočtu:

- prvá zmena schválená dňa 05.02.2024 - rozpočtovým opatrením č. B1
- druhá zmena schválená dňa 15.02.2024 - rozpočtovým opatrením č. B2
- tretia zmena schválená dňa 06.03.2024 - rozpočtovým opatrením č. B3

- štvrtá zmena schválená dňa 06.05.2024 - rozpočtovým opatrením č. B4
- piata zmena schválená dňa 21.05.2024 - rozpočtovým opatrením č. B5
- šiesta zmena schválená dňa 17.09.2024 - rozpočtovým opatrením č. B6
- siedma zmena schválená dňa 04.10.2024 - rozpočtovým opatrením č. B7
- ôsma zmena schválená dňa 16.10.2024 - rozpočtovým opatrením č. B8-1/2
- ôsma zmena schválená dňa 28.10.2024 - rozpočtovým opatrením č. B8-2/2
- deviata zmena schválená dňa 21.11.2024 - rozpočtovým opatrením č. B9
- desiatu zmena schválená dňa 03.12.2024 - rozpočtovým opatrením č. B10
- jedenásta zmena schválená dňa 03.12.2024 - rozpočtovým opatrením č. B11
- dvanásta zmena schválená dňa 20.12.2024 - rozpočtovým opatrením č. B12

Čl. VIII

Informácie o skutočnostiach, ktoré nastali po dni, ku ktorému sa zostavuje účtovná závierka do dňa zostavenia účtovnej závierky

Po 31. decembri 2024 nenastali také udalosti, ktoré by si vyžadovali zverejnenie alebo vykázanie v účtovnej závierke za rok 2024.