



ACHP Levice a.s., Podhradie 31, 934 01 Levice

Výročná správa za rok 2024

PREDKLADÁ :
Predstavenstvo ACHP Levice a.s.

Vyhotovená dňa: 20.2.2025
Prerokovaná dňa:
Schválená VZ dňa:

Overená audítorom dňa:

Podpis člena štatutárneho orgánu účtovnej jednotky :

.....
Podpis osoby zodpovednej za vyhotovenie
výročnej správy:

.....
.....

Obsah	Strana
I. Identifikačné údaje spoločnosti	3
- hlavné aktivity spoločnosti	
II. Orgány spoločnosti	3
III. Štruktúra akcionárov	4
- kapitálová účasť v iných spoločnostiach	
IV. Organizačná štruktúra spoločnosti	4
V. Správa predstavenstva o podnikateľskej činnosti spoločnosti za rok 2024 a o stave jej majetku	5
- finančná analýza, hlavné ukazovatele	6
- prehľad vývoja hlavných ukazovateľov	6
VI. Návrh na vysporiadanie hospodárskeho výsledku za rok 2024	7
VII. Predpokladaný vývoj spoločnosti v roku 2025	7
VIII. Rôzne a následné udalosti	9
IX. Riadna individuálna účtovná závierka spoločnosti za rok 2024 overená audítorm	
- správa nezávislého audítora za rok 2024 pre akcionárov	
X. Správa audítora o overení Výročnej správy za rok 2024	

I. Identifikačné údaje spoločnosti

Obchodné meno : ACHP Levice a.s.
Sídlo : Podhradie 31, 934 01 Levice
Zápis v OR : Obchodný register Okresného súdu Nitra, oddiel: Sa, vložka č. 44/N
IČO : 00 005 819
DIČ : 2020402120
Právna forma : akciová spoločnosť
Spoločnosť bola zapísaná do Obchodného registra dňa 15.2.1993.
Zapísané základné imanie je 4 700 850 EUR a tvorí ho:

- 13 431 ks akcií listinných na meno v menovitej hodnote 350 EUR

Akcie nie sú verejne obchodovateľné.

Spoločnosť ACHP Levice a.s. sa k rozhodnému dňu 1.1.2024 zlúčila s obchodnou spoločnosťou Poľnoslužby Bebrava a.s., IČO: 31 412 289, v ktorej v priebehu roka 2023 nadobudla 100%-ný podiel na základnom imaní. Spoločnosť Poľnoslužby Bebrava, a.s. zanikla 1.1.2024 bez likvidácie a ACHP Levice a.s. sa stala jej právnym nástupcom. Zlúčenie nevyžadovalo zvýšenie základného imania v nástupníckej spoločnosti. Akcie nepodliehali výmene a zostávajú v platnosti v nezmenenej podobe.

Hlavné aktivity spoločnosti zapísané v obchodnom registri:

- výkup a predaj (maloobchod a veľkoobchod) rastlinných a živočíšnych komodít
- prevádzka obilných síl a skladov
- veľkoobchod – pohonné hmoty, priemyselné a organické hnojivá
- obchodná činnosť s priemyselnými hnojivami, pesticídmi a ostatnými výrobkami pre poľnohospodársku výrobu
- vykonávanie aplikácie organických a anorganických hnojív, služby pre ochranu rastlín, dezinfekcia, deratizácia objektov
- vykonávanie laboratórnych rozborov pôdy, vody a prvkov rastlinného a živočíšneho pôvodu
- obchodná činnosť s priemyselným tovarom
- verejná cestná nákladná doprava
- výroba miešaných priemyselných hnojív
- veľkoobchodná činnosť so strojmi pre poľnohospodársku prvovýrobu
- maloobchodná a veľkoobchodná činnosť v rozsahu voľných živností
- poľnohospodárska prvovýroba
- podnikateľské poradenstvo v oblasti poľnohospodárstva
- výroba a opravy poľnohospodárskych strojov
- prenájom nebytových priestorov
- nákladná cestná doprava vozidlami do celkovej hmotnosti 3,5 t vrátane prípojného vozidla
- baliace činnosti
- výroba krmných zmesí
- výroba a predaj osív
- poskytovanie poľnohospodárskych služieb

II. Orgány spoločnosti

Predstavenstvo spoločnosti pracovalo od začiatku roku v 4 – členom zložení, od 21.10.2024 bolo rozšírené o ďalšieho člena:

Ing. Vladimír Tamaškovič - predseda predstavenstva
Ing. Robert Konopka - podpredseda predstavenstva
Ing. Petr Mušínský – člen predstavenstva
p. Martin Bobek – člen predstavenstva
Bc. Emil Macho – člen predstavenstva

Dozorná rada (DR) spoločnosti pracovala v roku 2024 v nasledovnom zložení:
 Ing. Lýdia Chrastinová – predseda DR
 Ing. Kvetoslava Trenčianska - podpredseda DR
 JUDr. Silvia Karásiková – člen DR (do 21.10.2024)
 Ing. Tomáš Peškovič – člen DR (od22.10.2024)

III. Štruktúra akcionárov

Štruktúra akcionárov spoločnosti bola k 31.12.2024 nasledovná:

Akcionár	Podiel na základnom imaní		Podiel na základnom imaní
	v EUR	v %	v %
AGROFERT, a.s Praha	4 657 450	99,08	99,08
Poľnohospodárske družstvo Júr nad Hronom	36 050	0,77	0,77
Národný žrebčín "Topoľčianky", štátny podnik	7 350	0,15	0,15
Základné imanie spolu	4 700 850	100%	100%

Kapitálová účasť spoločnosti v iných spoločnostiach k 31.12.2024 :

- Poľnohospodárske družstvo Bátovce so sídlom 935 03 Bátovce, IČO: 00194590, podiel na hlasovacích právach 93,25%.
- AGROFORS, s.r.o. Dolné Obdokovce, IČO: 34120921 podiel na hlasovacích právach 100%.
- Poľnohospodárske družstvo Horné Obdokovce, IČO: 00205150, podiel na hlasovacích právach 96,43%.
- Poľnohospodárske družstvo Beša, IČO: 00194409, podiel na hlasovacích právach 89,86%.
- Poľnohospodárske družstvo Ludanice, IČO : 00205362, podiel na hlasovacích právach 84,57%.
- TATRANEC Tatranská Lomnica, akciová spoločnosť, IČO: 31676481, podiel na základnom imaní 1,18%. K majetkovej účasti je vytvorená opravná položka vo výške 100%.

Za rok 2024 spoločnosť nezostavuje konsolidovanú účtovnú závierku samostatne.

Spoločnosť ACHP Levice a.s. je oslobodená podľa § 22 ods. 8) Zákona o účtovníctve č. 431/2002 Z. z. od povinnosti zostavovať konsolidovanú účtovnú závierku a konsolidovanú výročnú správu na základe súhlasu akcionárov spoločnosti. Konsolidovaná účtovná závierka podľa právnych predpisov EÚ za skupinu podnikov, do ktorých je zahrňovaná aj spoločnosť ACHP Levice a.s. a jej dcérske účtovné jednotky, je zostavovaná spoločnosťou AGROFERT, a.s., Pyšelská 2327/2, 149 00 Praha 4, Česká republika.

IV. Organizačná štruktúra spoločnosti

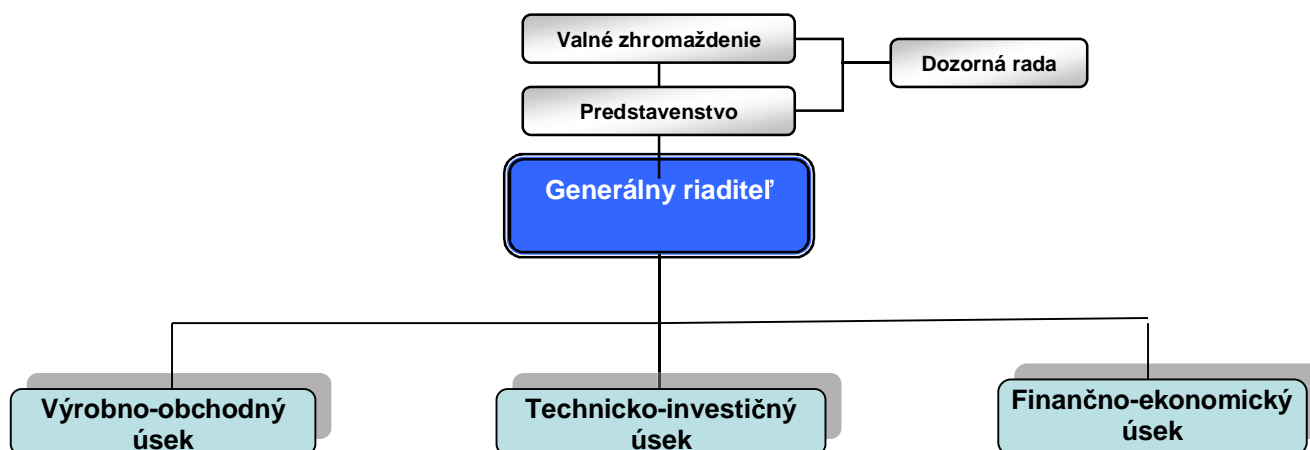

Spoločnosť má v rámci usporiadania územnú organizačnú štruktúru. Členená je na strediská podľa zamerania a jednotlivých činností:

- Aplikačno-obchodné strediská (hnojivá, agrochémiá, osivá) – Levice + sklad Tupá + sklad tekutých hnojív Tekovský Hrádok, Želiezovce, Ludanice, Čab, Tesárske Mlyňany, Hul + sklad Spišská Nová Ves
- Nákupno-obchodné strediská s prevádzkou síl na skladovanie rastlinných komodít – Lužianky, Želiezovce, Veľké Ripňany
- Servisné stredisko Levice
- Podnikové riaditeľstvo Levice
- Zlúčením so spoločnosťou Poľnoslužby Bebrava, a.s. pribudli strediská s kombinovanou prevádzkou činností síl na skladovanie rastlinných komodít a služieb, predaja hnojív, agrochémié, osív, výroby krmných zmesí a výroby osív: Rybany, Chynorany, Bánovce nad Bebravou, kde je zriadená aj maloobchodná predajňa.

V. Správa predstavenstva o podnikateľskej činnosti spoločnosti za rok 2024 a o stave jej majetku

Obchodné aktivity spoločnosti aj po zlúčení so spoločnosťou Poľnoslužby Bebrava, a.s. v roku 2024 smerovali k stabilizovaniu trhu, udržaniu si obchodných partnerov, udržaniu kvality zabezpečovania hlavnej obchodnej činnosti a služieb.

ACHP Levice a.s. zodpovedne pristupuje ku upevňovaniu obchodno-partnerských vzťahov, stabilizuje svoju materiáľno-technickú a obchodnú základňu, ktorú patrične udržiava a rozvíja. Zameriava sa naďalej na spokojnosť svojich zákazníkov v rámci predaja tovarov a všetkých poskytovaných služieb.

Najvyšší podiel na tržbách z predaja tovarov predstavuje naďalej predaj komodít (47 %), následne predaj hnojív (24,96 %).

Tržby za služby aj po zlúčení dosiahli len minuloročnú úroveň ako pred zlúčením. Výpadok oproti plánovaným službám vznikol hlavne pri sušení kukuríc, ktoré vplyvom suchého a teplého počasia mali nízku vlhkosť už pri zberoch.

Zlúčením spoločnosť nadobudla do predmetu svojho podnikania aj výrobu a predaj krmných zmesí a osív. U krmných zmesí bol pokles výroby a predaja oproti plánu a minulému roku z dôvodu výpadku odbytu pre nosnice u hlavného odberateľa. Výroba osív a tržby z ich predaja boli na porovnateľnej úrovni s rokom 2023.

Objem variabilných nákladov bol nižší pre nižšiu spotrebu surovín do výroby krmných zmesí. V nákladoch na energie bol významný pokles v elektrine pre zníženie cien a aj v spotrebe plynu vzhľadom na nízke služby sušenia kukuríc.

Po zlúčení značne stúpili náklady na odpisy, najmä pre odpisovanie majetku zaniknutej spoločnosti preceneného na reálne hodnoty a odpisovanie goodwillu, ktorý bol vyčíslený k 1.1.2024 v rámci fúzie na hodnotu 3 452 tis. EUR.

Objem režijných nákladov bol nižší pre nižšie realizované opravy majetkov oproti minulému roku.

Vysoké úrokové sadzby v r. 2024 sú príčinou zvýšenia finančných nákladov.

Investície v r. 2024 boli zamerané najmä na obnovu dopravnej, nakladacej a špeciálnej techniky, na rekonštrukciu a modernizáciu súčasných objektov, vysporiadanie časti pozemkov v areáloch, dostavbu skladovacích kapacít a pokračovanie v investíciách do zelenej energie formou výstavby fotovoltaických elektrární vo vybraných objektoch.

Výsledok hospodárenia za účtovné obdobie roku 2024 pred zdanením predstavuje zisk vo výške **85 850 EUR**, v minulom roku bol dosiahnutý zisk pred zdanením za spoločnosť ACHP Levice a.s. vo výške 787 562,87 EUR a za spoločnosť Poľnoslužby Bebrava a.s. zisk 12 463,26

výške **701 716 EUR**, v minulom roku dosiahla spoločnosť ACHP Levice disponibilný zisk po zdanení 607 096,74 EUR, za Poľnoslužby Bebrava a.s Rybany to bola strata -973 215,66 EUR.

Finančná analýza, hlavné ukazovatele

Prehľad vývoja vybraných ekonomických ukazovateľov / v tis. EUR/

Hospodárska oblasť	Rok 2018	Rok 2019	Rok 2020	Rok 2021	Rok 2022	Rok 2023	Rok 2024 po zlúčení
Tržby za tovar	96 354	106 675	108 605	117 676	169 703	168 954	146 567
Tržby za služby	970	1 809	2 016	2 453	2 404	2 390	2 387
Tržby z predaja dlhodobého majetku a materiálu	366	75	54	77	93	67	79
Pridaná hodnota	4 402	4 785	5 768	7 791	7 775	8 054	9 389
Výsledok hospodárenia z hospodárskej činnosti	559	510	925	2 140	2 002	2 647	2 800
Hospodársky výsledok z finančnej činnosti	-427	-396	-422	-749	-623	-1 859	-2 714
Hospodársky výsledok pred zdanením	132	114	503	1 392	1 379	787	86
Hospodársky výsledok po zdanení	91	64	393	1 065	1 076	607	702
Finančná oblasť							
Majetok celkom (netto)	76 455	73 852	71 085	76 123	113 374	94 515	99 428
Neobežný majetok (netto)	22 163	22 135	22 075	21 548	21 936	24 714	24 465
v tom : dlhodobý hmotný majetok	9 119	8 888	8 824	8 425	8 373	9 476	15 470
Obežný majetok (netto)	54 244	51 643	48 924	54 536	91 371	69 773	74 854
v tom : zásoby	37 054	35 453	34 202	38 283	63 444	39 102	48 891
Vlastné imanie	21 251	21 305	21 694	22 726	23 737	24 268	99 428
Závazky celkom vrátane rezerv	55 150	52 501	49 353	53 365	89 598	70 215	74 491

Spoločnosť k 31.12.2024 eviduje po zlúčení nárast hodnoty celkových aktív netto o 4 912 tis. EUR, čo je 5%, ktorý sa prejavil najmä v náraste dlhodobého hmotného majetku o 5 995 tis. EUR, z dôvodu precenenia na reálne hodnoty v zlúčenej spoločnosti. V obežnom majetku je nárast o 5 050 tis. EUR, t.j. o 6,8 % z titulu vyšších zásob, u pohľadávok je pokles.

Podiel zásob na obežnom majetku je k 31.12.2024 vo výške 65%, v minulom roku to bolo 56%. Na celkových netto aktívach je podiel obežného majetku netto vo výške 75,28%. V minulom roku bol podiel 73,82%.

Obežný majetok je k 31.12.2024 krytý krátkodobými cudzími zdrojmi do výšky 99%, v minulom roku to bolo tiež 99%. Celková hodnota krátkodobých cudzích zdrojov stúpla po fúzii o 4 276 tis. EUR. V celkovej štruktúre je nárast u krátkodobých bankových úverov o 4 112 tis. EUR a u záväzkov z obchodného styku o 1 611 tis. EUR.

V neobežnom majetku predstavuje medziročný pokles netto hodnoty o 249 tis. EUR.

Celková likvidita je na úrovni 1,03, v minulom roku bola 1,04. Nízka hodnota tohto ukazovateľa je ovplyvnená vysokým podielom celkových krátkodobých záväzkov k obežnému majetku, čo tiež vypovedá o financovaní obežného majetku z cudzích zdrojov a jeho krytí týmito zdrojmi.

Priemerná doba obratu zásob v r. 2024 sa znovu predĺžila na 116 dní, v minulom roku to bolo 86 dní, v r. 2022 na úrovni 148 dní. Zvýšenie hodnoty ukazovateľa poukazuje na zvýšenie hodnoty zásob v pomere k objemu tržieb a predĺženie doby ich vyskladnenia do predaja.

V roku 2024 sa priemerná doba inkasa pohľadávok mierne skrátila na dĺžku 61,8 dňa, v minulom roku to bolo 65,2 dňa. Mierne skrátenie je dôsledkom doplatky podniku na

poľnohospodárov, ktorí mohli začať vyrovnávať svoje záväzky, nakoľko v predchádzajúcom roku neboli načas vyplatené.

Ukazovateľ celkovej zadlženosti spoločnosti je vo výške 74,92%, v minulom roku to bola takmer zhodná hodnota 74,29%. Vysoké hodnoty tohto ukazovateľa súvisia s financovaním obežného majetku z cudzích zdrojov, ktoré je špecifické najmä pre obchodné spoločnosti. V ACHP Levice a.s., tento ukazovateľ odráža aj potrebu sezónneho predzásobenia tovarom.

VI. Návrh na vysporiadanie hospodárskeho výsledku za rok 2024

Hospodársky výsledok za rok 2024 po zdanení - disponibilný zisk vo výške **701 716 EUR** predstavenstvo spoločnosti navrhuje vysporiadať nasledovne:

- Prídela do sociálneho fondu 41 716 EUR
- Preúčtovanie na účet nerozdeleného zisku 660 000 EUR

VII. Predpokladaný vývoj spoločnosti v roku 2025

Stratégia pre rok 2025, marketing a kľúčové ciele

Prioritou pre rok 2025 je pokračovať v zabezpečovaní potrieb vstupov súčasným spoľahlivým obchodným partnerom v poľnohospodárskej výrobe, v prípade ktorých sú dodané vstupy zabezpečené úhradou ich záväzkov buď formou platby alebo dodávkou dopostovaných rastlinných komodít.

Rok 2024 zaznamenal lokálne výpadky úrod v miestach, kde boli minimálne zrážky. Vplyv nepriaznivého počasia, suchej zimy a prípadná slabšia úroda, kombinovaná s globálnou situáciou na trhoch môžu mať negatívny dopad na obchodované objemy hnojív a komodít aj v roku 2025.

Plánovaný objem tržieb z obchodnej činnosti vo výške 144 418 tis. EUR vychádza z predpokladu udržania úrovne doterajšieho podielu spoločnosti na trhu. Plánované množstevné objemy predaja tovarov sú postavené na odhadovanú reálnu úroveň regiónov, v ktorých spoločnosť pôsobí. Potencionálna možnosť rastu je v obchode s rastlinnými komoditami.

K aktivitám ACHP Levice a.s. po fúzii pribudla výroba krmných zmesí a výroba osív, ktorých prevádzkovanie však vzhľadom na veľký konkurenčný tlak väčších výrobcov sa v tržbách za vlastné výrobky plánuje vo výške 4 365 tis. EUR.

Plánovaný objem služieb v sume 2 300 tis. EUR je zostavený hlavne zo služieb skladovania hnojív, dopravy, manipulácie s tovarom a služieb obilných síl – čistenie, sušenie, skladovanie rastlinných komodít.

Rizikom splnenia plánovaných úloh budú aj stále sa zvyšujúce náklady či už v energiách, službách, nakupovaných materiálových vstupoch do hlavných činností a rastúce ceny materiálov aj na ostatnú údržbu.

Poľnohospodári sú zvyknutí na financovanie založenia úrody prostredníctvom dodávok vstupov od obchodných firiem na odkladové platby s dlhými lehotami splatnosti. Pri nízkej úrovni priameho financovania poľnohospodárov bankami tak túto úlohu na seba preberajú obchodné spoločnosti, medzi nimi aj ACHP Levice a.s. Úrokové náklady súvisiace s financovaním obchodnej činnosti preto aj v roku 2025 značne zaťažia výsledok hospodárenia spoločnosti.

Z pohľadu subholdingu ACHP Levice a.s. je cieľom zabezpečiť potrebné objemy výroby v dcérskych podnikoch poľnohospodárskej prvovýroby.

Rozsiahle a významné investičné náklady na výstavbu fariem živočíšnej výroby v PD Bátovce a PD Horné Obdokovce sú zaťažené významnými finančnými nákladmi. Obe investície sa plánujú ukončiť v roku 2025.

Vývoj hlavných vstupov a režijných nákladov

Spoločnosť plánuje mierne vyšší objem variabilných nákladov oproti skutočnosti r. 2024, najmä v nákladoch na energie a vyššie náklady na opravy majetku.

Rozpočet režijných nákladov je v pláne 2025 vyšší o 1 218 tis. EUR. Predpokladajú sa oproti roku 2024 vyššie náklady na opravy, služby, dane a poplatky pre zavedenie tzv. „transakčnej dane“, ale aj vyššie osobné náklady pre legislatívne zmeny. Objem osobných nákladov v pláne tvorí 55,99 % z objemu plánovaných režijných nákladov. V r. 2024 bol tento podiel až 58,81%.

Plánované operácie s majetkom, investície, finančná situácia a riziká

Spoločnosť neplánuje významný predaj majetku.

Pohľadávky a záväzky sú plánované podľa úrovni predchádzajúcich rokov a za predpokladu normálneho vývoja cien a režimu splácania. Stav limitov prevádzkových úverov sú zatiaľ dostatočné.

V dcérskych podnikoch poľnohospodárskej prvovýroby je prevádzkové financovanie zabezpečené najmä dotačnými zdrojmi. Nákup pôdy je potrebné prefinancovať dlhodobými úverovými zdrojmi, ktoré sú potrebné aj na doplnenie chýbajúceho cash, najmä v prvovýrobách, kde sa realizujú veľké investície – výstavba fariem živočíšnej výroby (PD Bátovce a PD Horné Obdokovce).

Investície do strojných zariadení sa prefinancovávajú leasingovými limitmi spolufinancujúcich bánk.

Investície budú zamerané na stálu potrebu rekonštrukcií súčasných objektov pre zabezpečenie ich bezpečného fungovania a zefektívnenie procesov s cieľom zníženia negatívnych vplyvov na životné prostredie, ďalej doplnenie potrebnej dopravnej a obslužnej techniky a spoločnosť plánuje pokračovať v investíciách aj do zelených energií – pokračovaním investícií napojenia jednotlivých areálov stredísk aj na fotovoltické panely.

Z pohľadu rizík sú najvýznamnejšie spomínané trhové riziká vyplývajúce zo súčasnej nestabilnej situácie vo svete, ako aj z titulu pretrvávajúceho vojnového konfliktu na Ukrajine, inflácie, cenových výkyvov na medzinárodných trhoch s dopadom aj na slovenský trh.

Riziko predstavujú aj prípadné extrémne výkyvy počasia a ich možný vplyv na poľnohospodárstvo, čo v pláne nie je možné exaktne zohľadniť.

Spoločnosť sa naďalej pripravuje na zapojenie sa do projektov prípravy stratégie udržateľnosti (ESG) v rámci koncernu AGROFERT.

Personálna stratégia spoločnosti

V personálnej oblasti aj po zlúčení so spoločnosťou Poľnoslužby Bebrava a.s. v roku 2024 sa zachovali kľúčové počty zamestnancov a naďalej intenzívne je potrebné riešiť najmä výmenu v rámci posilnenia a zmeny vekovej štruktúry zamestnancov, kde odchody do dôchodku spôsobujú nedostatok zručnej pracovnej sily najmä v prevádzkach na jednotlivých strediskách.

Problematická je stále personálna výmena a obsadzovanie najmä do „R“ kategórií zamestnancov v odbornostiach, ktoré sú vyžadované aj v dcérskych spoločnostiach so zameraním na poľnohospodársku prvovýrobu, a to najmä v rámci živočíšnej výroby.

Motiváciu zamestnancov spoločnosť rieši formou už zavedených benefitov a pohyblivých zložiek odmeňovania.

VIII. Rôzne

Informácie v zmysle § 20 Zákona o účtovníctve :

1. Spoločnosť nevyňakladala v roku 2024 prostriedky na činnosť v oblasti výskumu a vývoja.
2. Charakter činnosti spoločnosti, spojený s koncentráciou zvlášť skladového hospodárstva pri skladovaní priemyselných hnojív a pesticídnych látok, jej predurčuje venovať osobitnú pozornosť environmentálnym otázkam. Predmetnému cieľu sú podriadené krátkodobé a dlhodobé investície spojené s údržbou a modernizáciou skladov, pozberovými a sušiarenskými technológiami, ako aj podpora systému pri udržiavaní vodného hospodárstva, ochrany ovzdušia a oddelené nakladanie so splaškovými a dažďovými vodami. Súčasťou programu ochrany životného prostredia je taktiež nakladanie s látkami škodiacimi vodám, zvlášť s ropnými látkami. Do dlhodobých a krátkodobých cieľov kvality sú zahrnuté opatrenia na zlepšenie aj na úseku environmentálnej oblasti.
3. Spoločnosť má schválený postup pri nakladaní s nebezpečnými odpadmi, ich zhromažďovaní a krátkodobom skladovaní. Súčasťou je ich zmluvná likvidácia odborne spôsobilými firmami.
4. Spoločnosť dodržiava princípy trvalej udržateľnosti produkcie podľa ISCC v celom reťazci od výroby a nákupu komodít od prvovýrobcov až po ich predaj. Dodržiavanie princípov ISCC je zabezpečené prostredníctvom evidencie dodávateľov komodít a interných auditov u dodávateľov.
5. Spoločnosť dodržiava princípy dobrej výrobnjej praxe (Good Manufacturing Practice, GMP) prostredníctvom postupov a pravidiel pre zaistenie bezpečnosti krmív. Má zavedený systém kritických kontrolných bodov (Hazard Analysis of Critical Control Points, HACCP) od zabezpečenia prepravy krmív, vstupnej kontroly pri príjme, cez medzioperačnú kontrolu, po výstupnú kontrolu pri výdaji, systém včasného varovania (Early Warning System, EWS), ako aj prekvizitný program.
6. Celkový proces zabezpečovania predmetných úloh je zastrešený fungujúcim integrovaným manažérskym systémom riadenia kvality, čoho dôkazom je pozitívny kontrolný audit systému vykonaný externými audítormi. Recertifikačné a kontrolné audity v roku 2024 boli vykonávané podľa požiadaviek nových príslušných noriem ISO, ISCC, ISCC PLUS a GMP+.

Tento systém je implementovaný v spoločnosti v nasledovných oblastiach:

- manažment kvality podľa ISO 9001:2015
- environmentálny manažment podľa ISO 14001 : 2015
- manažment bezpečnosti práce podľa OHSAS 45001:2018
- manažment energetiky podľa ISO 50001:2018 (dozorný audit)

Spoločnosť je držiteľom certifikátu ISCC EU podľa Renewable Energy Directive (RED II), ako aj certifikátov GMP+ Feed Safety Assurance Module 2020, ISCC PLUS Certificate.

7. Spoločnosti nie sú známe žiadne významné riziká a neistoty, ktorým by bola vystavená, okrem výkyvov cien obchodovaných tovarov a počasia.
8. K 31.12.2024 bol stav zamestnancov spoločnosti 165. Uvedeným počtom zamestnancov zamestnanosť v spoločnosti nepredstavuje významný podiel na

9. Od skončenia účtovného obdobia roku 2024, za ktoré sa vyhotovuje výročná správa, pokračujú výkyvy cien obchodovaných tovarov a cien energií, ktoré môžu ovplyvňovať výsledky spoločnosti aj v r. 2025.
10. K dátumu 24.1.2025 nadobudla účinnosť zmena v predstavenstve. Predsedom predstavenstva sa stal Bc. Emil Macho, Ing. Vladimír Tamaškovič, generálny riaditeľ spoločnosti je druhým podpredsedom predstavenstva.

IX. Riadna individuálna Účtovná závierka k 31.12.2024

- **Účtovná závierka podnikateľov v podvojnóm účtovníctve k 31.12.2024**
- **Poznámky k účtovnej závierke k 31.12.2024**
- **Prehľad peňažných tokov za rok 2024 (súčasť poznámok)**

Správa nezávislého audítora (Ernst & Young Slovakia, spol. s r. o.) akcionárom o overení účtovnej závierky za rok 2024