

Poznámky k 31.12.2024

Čl. I Všeobecné údaje

1. Identifikačné údaje účtovnej jednotky

a)	
Názov účtovnej jednotky	LIKAVA – centrum sociálnych služieb
Sídlo účtovnej jednotky	Likavka 9
IČO	00647781
Dátum zriadenia	1963
Spôsob zriadenia	Zriaďovacia listina
Názov zriaďovateľa	Žilinský samosprávny kraj
Sídlo zriaďovateľa	Komenského 48, 011 09 Žilina
b) Právny dôvod na zostavenie účtovnej závierky	<input checked="" type="checkbox"/> riadna <input type="checkbox"/> mimoriadna
c) Účtovná jednotka je súčasťou konsolidovaného celku	<input checked="" type="checkbox"/> áno <input type="checkbox"/> nie
d) Účtovná jednotka je súčasťou súhrnného celku verejnej správy	<input checked="" type="checkbox"/> áno <input type="checkbox"/> nie

2. Opis činnosti účtovnej jednotky

Hlavná činnosť účtovnej jednotky	Starostlivosť o staršie osoby a osoby so zdravotným postihnutím v pobytových zariadeniach
----------------------------------	---

3. Informácie o štatutárnych zástupcoch a o organizačnej štruktúre účtovnej jednotky

Štatutárny zástupca (meno a priezvisko)	Mgr. Jozef Daňo
Funkcia	
Štatutárny zástupca (meno a priezvisko)	
Funkcia	

	Bežné účtovné obdobie	Predchádzajúce účtovné obdobie
Priemerný prepočítaný počet zamestnancov počas účtovného obdobia	153	159
z toho:		
- počet vedúcich zamestnancov	12	12
Počet dobrovoľníkov, ktorí vykonávali dobrovoľnícku činnosť pre účtovnú jednotku počas účtovného obdobia	0	0

Organizačná štruktúra účtovnej jednotky:

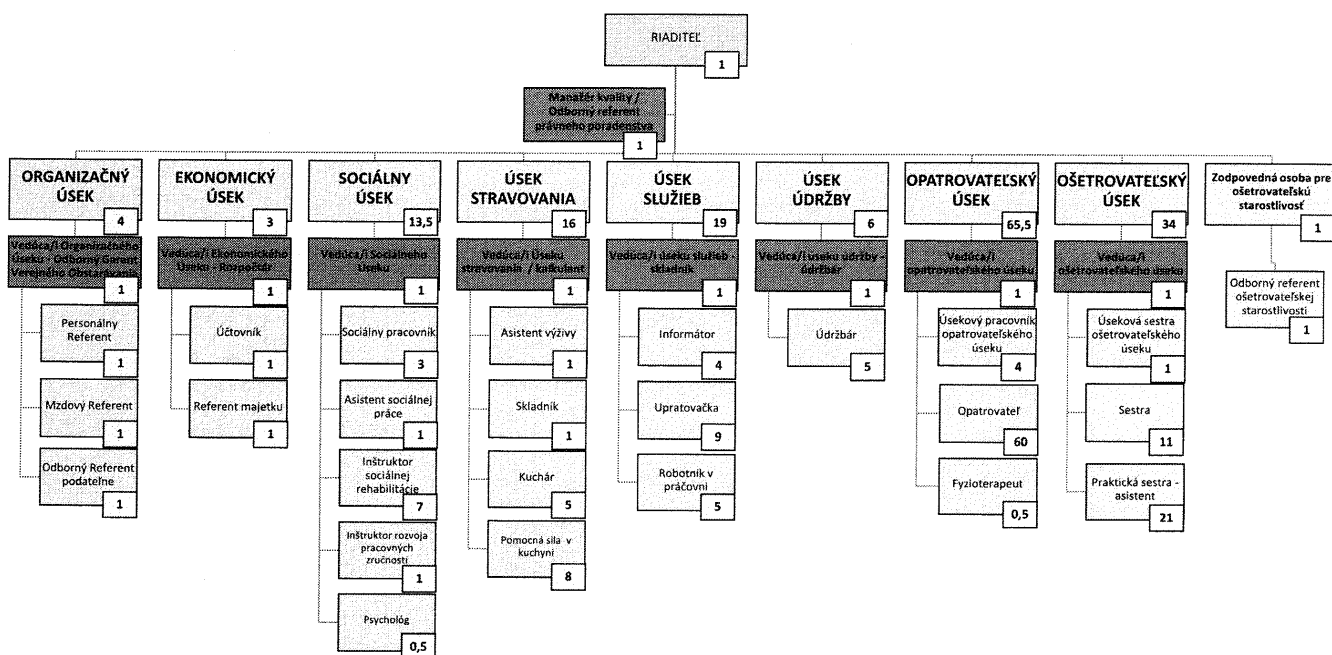

Čl. II

Informácie o účtovných zásadách a účtovných metódach

1. Účtovná závierka je zostavená za splnenia predpokladu nepretržitého pokračovania účtovnej jednotky vo svojej činnosti áno nie

2. Zmeny účtovných metód a účtovných zásad

Účtovná jednotka zmenila účtovné metódy, účtovné zásady oproti predchádzajúcemu účtovnému obdobiu áno nie

Ak áno:

Druh zmeny	Dôvod zmeny	Vplyv zmeny na hodnotu majetku, záväzkov, vlastného imania a výsledku hospodárenia	Peňažné vyjadrenie

3. Spôsob ocenenia jednotlivých položiek majetku a záväzkov

Položky	Spôsob oceňovania
a) dlhodobý nehmotný majetok nakupovaný	obstarávacou cenou
b) dlhodobý nehmotný majetok vytvorený vlastnou činnosťou	vlastnými nákladmi
c) dlhodobý hmotný majetok nakupovaný	obstarávacou cenou
d) dlhodobý hmotný majetok vytvorený vlastnou činnosťou	vlastnými nákladmi
e) dlhodobý nehmotný majetok a dlhodobý hmotný majetok získaný bezodplatne	reálnou hodnotou
f) dlhodobý finančný majetok	obstarávacou cenou

g) zásoby nakupované	obstarávacou cenou
h) zásoby vytvorené vlastnou činnosťou	vlastnými nákladmi
i) zásoby získané bezodplatne	reálnou hodnotou
j) pohľadávky	menovitou hodnotou
k) krátkodobý finančný majetok	menovitou hodnotou
l) časové rozlíšenie na strane aktív	náklady budúcich období a príjmy budúcich období sa vykazujú vo výške, ktorá je potrebná na dodržanie zásady vecnej a časovej súvislosti s účtovným obdobím.
m) záväzky, vrátane dlhopisov, pôžičiek a úverov rezervy	menovitou hodnotou oceňujú sa v očakávanej výške záväzku alebo poistno-matematickými metódami
n) časové rozlíšenie na strane pasív	výdavky budúcich období a výnosy budúcich období sa vykazujú vo výške, ktorá je potrebná na dodržanie zásady vecnej a časovej súvislosti s účtovným obdobím.
o) deriváty pri nadobudnutí	reálnou hodnotou
p) majetok a záväzky zabezpečené derivátmi	reálnou hodnotou

4. Spôsob zostavenia odpisového plánu pre dlhodobý majetok, doba odpisovania, sadzby odpisov a odpisové metódy pri stanovení účtovných odpisov

Odpisy dlhodobého nehmotného majetku a dlhodobého hmotného majetku sú stanovené tak, že sa vychádza z predpokladanej doby jeho užívania a predpokladaného priebehu jeho opotrebenia.

Odpisovať sa začína:

- odo dňa jeho zaradenia do používania

Účtovné odpisy sa zaokrúhľujú na celé eurá nahor. Metóda odpisovania sa používa lineárna.

Účtovná jednotka zaraďuje majetok do odpisových skupín v zmysle zákona č.595/2003 Z.z.

o dani z príjmov v z.n.p. Ak účtovná jednotka nemôže zaradiť majetok do 1. - 4. odpisovej skupiny, individuálne prehodnotí odpisový plán konkrétneho majetku podľa špecifických podmienok používania.

Predpokladaná doba užívania a odpisové sadzby sú stanovené vnútorným predpisom:

Odpisová skupina	Predpokladaná doba používania v rokoch	Ročná odpisová sadzba v %
1	2-5	50-20
2	8	12,5
2	6/zdravotnícke prístroje	16,6
3	20	5
4	20	5
5	20-40	5-2,5
6	80	

Drobný nehmotný majetok od0,00..... Eur do ...2400..... Eur, ktorý podľa vnútorného predpisu účtovnej jednotky nie je dlhodobým nehmotným majetkom sa účtuje pri obstaraní do nákladov na účet 518 - Ostatné služby.

Drobný hmotný majetok od0,00..... Eur do1700..... Eur, ktorý podľa vnútorného predpisu účtovnej jednotky nie je dlhodobým hmotným majetkom sa účtuje ako zásoby.

Textová časť.....
.....
.....

5. Zásady pre zohľadnenie zníženia hodnoty majetku.

Prechodné zníženie hodnoty majetku sa vyjadruje opravnou položkou.

Účtovná jednotka podľa vnútorného predpisu tvorila opravné položky k:

- | | | |
|-------------------------------------|---|---|
| - odpisovanému dlhodobému majetku | <input type="checkbox"/> áno | <input checked="" type="checkbox"/> nie |
| - neodpisovanému dlhodobému majetku | <input type="checkbox"/> áno | <input checked="" type="checkbox"/> nie |
| - nedokončeným investíciám | <input type="checkbox"/> áno | <input checked="" type="checkbox"/> nie |
| - dlhodobému finančnému majetku | <input type="checkbox"/> áno | <input checked="" type="checkbox"/> nie |
| - zásobám | <input type="checkbox"/> áno | <input checked="" type="checkbox"/> nie |
| - pohľadávkam | <input checked="" type="checkbox"/> áno | <input type="checkbox"/> nie |

Účtovná jednotka tvorila opravné položky k pohľadávkam v rámci hlavnej činnosti, pri ktorých je riziko, že ich dlžník úplne alebo čiastočne nezaplatí, ak od splatnosti pohľadávky uplynula doba dlhšia ako:

Pri účtovaní o **opravných položkách** postupuje účtovná jednotka podľa zákona č. 368/1999

Nebohý PSS, u ktorého **už prebehlo dedičské konanie = 100% OP**

Nebohý PSS, u ktorého **zatiaľ neprebehlo dedičské konanie = 50% OP**

Živý PSS, ktorému vznikajú pohľadávky, ktoré dlhodobo (nad 1 rok) neuhrádza a **nemá príbuzných ani majetok = 100% OP**

Živý PSS, ktorému vznikajú pohľadávky, ktoré dlhodobo (nad 1 rok) neuhrádza, ale **má príbuzných, prípadne majetok = 50% OP.**

6. Zásady pre vykazovanie transferov.

O nároku na dotácie zo štátneho rozpočtu sa účtuje, ak je takmer isté, že sa splnia všetky podmienky súvisiace s dotáciou a súčasne, že sa dotácia poskytne.

Bežný transfer

- prijatý od iných subjektov ako od zriaďovateľa - sa zúčtuje do výnosov vo vecnej a časovej súvislosti s nákladmi hrazenými z tohto transferu
- prijatý od zriaďovateľa - sa zúčtuje do výnosov vo vecnej a časovej súvislosti s výdavkami z tohto transferu
- poskytnutý iným subjektom ako zriadeným organizáciám - sa zúčtuje do nákladov po splnení podmienok
- poskytnutý zriadeným rozpočtovým a príspevkovým organizáciám - sa zúčtuje do nákladov pri poskytnutí transferu

Kapitálový transfer

- prijatý od iných subjektov ako od zriaďovateľa - sa zúčtuje do výnosov vo vecnej a časovej súvislosti s nákladmi z majetku obstaraného z tohto kapitálového transferu (napr. s odpismi, s opravnou položkou, so zostatkovou cenou vyradeného dlhodobého majetku).
- prijatý od zriaďovateľa - sa zúčtuje do výnosov vo vecnej a časovej súvislosti s nákladmi z majetku obstaraného z tohto kapitálového transferu (napr. s odpismi, s opravnou položkou, so zostatkovou cenou vyradeného dlhodobého majetku).

- poskytnutý iným subjektom ako zriadeným organizáciám - sa zúčtuje do nákladov po splnení podmienok
- poskytnutý zriadeným rozpočtovým a príspevkovým organizáciám - sa zúčtuje do nákladov vo vecnej a časovej súvislosti s nákladmi z majetku účtovanými v zriadených organizáciách

7. Spôsob prepočtu údajov v cudzích menách na menu euro.

Majetok a záväzky vyjadrené v cudzej mene sa ku dňu uskutočnenia účtovného prípadu prepočítavajú na menu euro referenčným výmenným kurzom určeným a vyhláseným Európskou centrálnou bankou alebo Národnou bankou Slovenska v deň predchádzajúci dňu uskutočnenia účtovného prípadu.

Na ocenenie prírastku cudzej meny nakúpenej za euro sa použije kurz, za ktorý bola táto cudzia mena nakúpená.

Na úbytok rovnakej cudzej meny v hotovosti alebo z devízového účtu sa na prepočet cudzej meny na eurá použije referenčný výmenný kurz určený a vyhlásený Európskou centrálnou bankou alebo Národnou bankou Slovenska v deň predchádzajúci dňu uskutočnenia účtovného prípadu.

Majetok a záväzky vyjadrené v cudzej mene (okrem prijatých a poskytnutých preddavkov) sa ku dňu, ku ktorému sa zostavuje účtovná závierka, prepočítavajú na menu euro referenčným výmenným kurzom určeným a vyhláseným Európskou centrálnou bankou alebo Národnou bankou Slovenska v deň, ku ktorému sa zostavuje účtovná závierka, a účtujú sa s vplyvom na výsledok hospodárenia.

Prijaté a poskytnuté preddavky v cudzej mene prostredníctvom účtu vedeného v tejto cudzej mene sa prepočítavajú na menu euro referenčným výmenným kurzom určeným a vyhláseným Európskou centrálnou bankou alebo Národnou bankou Slovenska v deň predchádzajúci dňu uskutočnenia účtovného prípadu. Ku dňu, ku ktorému sa zostavuje účtovná závierka, sa už neprepočítavajú.

Prijaté a poskytnuté preddavky v cudzej mene na účet zriadený v eurách a z účtu zriadeného v eurách sa prepočítavajú na menu euro kurzom, za ktorý boli tieto hodnoty nakúpené alebo predané. Ku dňu, ku ktorému sa zostavuje účtovná závierka, sa už neprepočítavajú.

Čl. III

Informácie o údajoch na strane aktív súvahy

A Neobežný majetok

1. Dlhodobý nehmotný majetok a dlhodobý hmotný majetok

a) prehľad o pohybe dlhodobého majetku (tabuľka č.1)

Textová časť k tabuľke č.1 - Účet 021 tvoria prírastky vo výške 100 762,28 € z vlastných zdrojov a zo zdrojov od darcov – predstavuje technické zhodnotenie budovy. Účet 022 tvoria prírastky vo výške 4 444€ zo zdrojov zriaďovateľa a prírastky v sume 38 250,65 ďalšie prírastky boli hradené z vlastných zdrojov. Úbytky na účte 022 predstavujú sumu 16 192,55 z dôvodu poškodenia. Na účte 023 tvoria prírastky z dôvodu kúpy osobného vozidla z vlastných zdrojov a úbytok z dôvodu nefunkčnosti. Na 031 neboli prírastky ani úbytky.

Účet	Opis významnej položky prírastkov a úbytkov dlhodobého majetku	Prírastok	Úbytok
021	Rekonštrukcia terasy	25 171,20 €	
021	Rekonštrukcia recepcie	45 571,60 €	
021	Rozšírenie počítačovej siete	29 019,48 €	
022	Obstaranie stropných zdvíhacích zariadení	16 929,60 €	
022	Kamerový systém	3 292,67 €	
022	Konvektomat	20 027,38 €	
022	Kuchynská linka vstavaná	2 445,00 €	
023	Osobný automobil	30 590,00 €	
022	Rýchlovyvíjač pary		13 089,03 €
022	Sušič parný		3 103,52 €
023	Automobil VW Transporter		5 800,70 €

b) spôsob a výška poistenia dlhodobého nehmotného majetku a dlhodobého hmotného majetku

Druh poisteného majetku	Spôsob poistenia, hodnota poisteného majetku	Výška poistenia
DHM		2 988,96 €

c) opis a hodnota dlhodobého majetku vo vlastníctve účtovnej jednotky alebo v správe účtovnej jednotky

Majetok, ku ktorému má účtovná jednotka vlastnícke právo	Suma
Pozemky	
Budovy, stavby	
Stroje, prístroje, zariadenia, inventár	
Dopravné prostriedky	
Majetok v správe účtovnej jednotky /RO,PO/	5 322 359,17 účty 021,022,031,042

d) opis a hodnota majetku, ku ktorému účtovná jednotka nemá vlastnícke právo

Majetok, ku ktorému nemá účtovná jednotka vlastnícke právo	Suma
Majetok, ktorý využíva účtovná jednotka na základe zmluvy o výpožičke	
Majetok, ktorý využíva účtovná jednotka na základe zmluvy o finančnom prenájme - tlačiarne 6ks	

B Obežný majetok

1. Pohľadávky

a) opis významných pohľadávok podľa jednotlivých položiek súvahy

Pohľadávky	Riadok súvahy	Hodnota pohľadávok brutto	Hodnota pohľadávok netto	Opis
	61	247 263,12	108 357,85	Voči prijímateľom sociálnych služieb

b) vývoj opravnej položky k pohľadávkam - tabuľka č.3

Textová časť k tabuľke č.3

Opis dôvodov tvorby, zníženia a zrušenia opravných položiek k pohľadávkam

Likava – centrum sociálnych služieb

Poznámky individuálnej účtovnej závierky zostavenej k 31. decembru 2024

Pohľadávky, ku ktorým bola tvorená opravná položka	Zostatok OP k 31.12.2023	Zvýšenie OP	Zníženie OP	Zrušenie OP	Zostatok OP k 31.12.2024	Dôvod zvýšenie, zníženia a zrušenia OP
Voči prijímateľom soc. služieb	110 632,58		2 274,73		108 357,85	Zaplatenie pohľadávky

c) pohľadávky podľa **dobu splatnosti** (riadky 048 a 060 súvahy) - tabuľka č.4

Textová časť k tabuľke č.4

.....

.....

Pohľadávky	Zostatok k 31.12.2023	Zostatok k 31.12.2024	Z toho pohľadávky po lehote splatnosti - suma, popis
Dlhodobé pohľadávky z toho:	0	0	0
-			
Krátkodobé pohľadávky z toho:			
- pohľadávky za tržby	207 825,91	247 263,12	0

d) pohľadávky podľa **zostatkovej doby splatnosti** (riadky 048 a 060 súvahy) - tabuľka č.4

Textová časť k tabuľke č.4

.....

Pohľadávky	Zostatok k 31.12.2024	Zostatok k 31.12.2023
Pohľadávky z toho:	247 263,12	207 825,91
a) so zostatkovou dobou splatnosti do 1 roka z toho:	247 263,12	207 825,91
-		
-		
b) so zostatkovou dobou splatnosti od 1 roka do 5 rokov z toho:		
-		
-		
c) so zostatkovou dobou splatnosti nad 5 rokov z toho:		
-		

2. Finančný majetok

a) opis významných zložiek **krátkodobého finančného majetku**

Krátkodobý finančný majetok	Zostatok k 31.12.2024	Zostatok k 31.12.2023
Pokladnica	0,00	0,00
Ceniny	0,00	0,00
Bankové účty	440 161,10	568 575,74

3. Časové rozlíšenie

Významné položky časového rozlíšenia **nákladov budúcich období a príjmov budúcich období**

Opis jednotlivých významných položiek časového rozlíšenia	Zostatok k 31.12.2024	Zostatok k 31.12.2023
Náklady budúcich období spolu z toho:		
-		
-		
-		
Príjmy budúcich období spolu z toho:		
-		
-		

Čl. IV Informácie o údajoch na strane pasív súvahy

A Vlastné imanie - tabuľka č.5

Názov položky Účet	Zostatok k 31.12.2023	Prírastky	Úbytky	Presuny	Zostatok k 31.12.2024	Opis jednotlivých položiek a opis zmien jednotlivých položiek vlastného imania, najmä zmeny oceňovacích rozdielov, opravy významných chýb minulých rokov
428 - Nevysporiadaný výsledok hospodárenia minulých rokov	328 144,44		5 043,00		277 601,11	5 043 € oprava účtovania z dôvodu opravy vzniknutej zálohy na energie v minulých rokoch
Výsledok hospodárenia (431)	-45 500,33			45 500,33	0,00	Preúčtovanie HV za rok 2023

B Závazky

1. Rezervy - tabuľka č.6-7

Predpokladaný rok použitia rezerv a opis významných položiek rezerv

Názov položky / Suma	Predpokladaný rok použitia
Rezerva odchodné, odstupné, jubileá, rekondičné pobyty	38 835,72 € 2024
Rezerva na opravu krytiny PVC a výmena balkónových okien v sume	18 000,- € 2024
Ostatné rezervy (návrh projektu, školenie, prenájom panelu, vytvorenie web stránky revízie kotlov, doplnenie nábytku v sume	18 550,- € 2024

2. Závazky podľa doby splatnosti

a) záväzky podľa **doby splatnosti** (riadky 140 a 151 súvahy) - tabuľka č.8

Textová časť k tabuľke č.8 - účtovná jednotka neviduje žiadne záväzky po lehote splatnosti

Závazky	Zostatok k 31.12.2024	Zostatok k 31.12.2023
Dlhodobé záväzky z toho:	3 907,31	3 725,82
- záväzky zo sociálneho fondu	3 907,31	3 725,82
Krátkodobé záväzky z toho:	404 182,78	404 182,78
- záväzky voči dodávateľom	68 722,26	36 562,46
- záväzky voči zamestnancom	155 208,01	161 912,91
- záväzky voči poisťovniam	97 504,53	116 242,37
- záväzky voči daňovému úradu	14 122,04	23 553,31
- záväzky voči štátnemu rozpočtu	0,00	0,00
- záväzky z finančnej zábezpeky na verejné obstarávanie	0,00	0,00
- ostatné záväzky	70 863,31	6 5911,73

b) záväzky podľa **zostatkovej doby splatnosti** (riadky 140 a 151 súvahy) - tabuľka č.8

Textová časť k tabuľke č.8

Závazky	Zostatok k 31.12.2024	Zostatok k 31.12.2023
---------	--------------------------	--------------------------

Závazky z toho:	410 377,46	407 908,60
a) so zostatkovou dobou splatnosti do 1 roka z toho:	406 470,15	404 182,78
-		
-		
b) so zostatkovou dobou splatnosti od 1 roka do 5 rokov z toho:	3 907,31	3 725,82
-		
-		
c) so zostatkovou dobou splatnosti nad 5 rokov z toho:		
-		

c) popis významných položiek záväzkov

Závazok	Hodnota záväzku k 31.12.2024	Hodnota záväzku k 31.12.2023	Opis

3. Časové rozlíšenie

a) opis významných položiek časového rozlíšenia výdavkov budúcich období a výnosov budúcich období

Opis významnej položky časového rozlíšenia	Zostatok k 31.12.2024	Zostatok k 31.12.2023
Výdavky budúcich období spolu z toho:		
-		
-		
Výnosy budúcich období spolu z toho:		
-		
-		
-		

b) informácia o prijatých kapitálových transferoch zaúčtovaných na účte 384

Kapitálový transfer na:	Stav k 31.12.2024	Stav k 31.12.2023
- stropné zdvíháky 2ks	4 000,00	

Čl. V

Informácie o výnosoch a nákladoch

1. Výnosy - opis a výška významných položiek výnosov

Opis /číslo účtu a názov/	Suma k 31.12.2024	Suma k 31.12.2023
a) tržby za vlastné výkony a tovar	1 884 935,25	1 542 189,28
602 - Tržby z predaja služieb z toho:	1 884 935,25	1 542 189,28
- Prijímatelia		
Strava		
Nájom		
Zdravotná starostlivosť		
604 - Tržby za tovar z toho:	0,00	0,00
-		
607 - Výnosy z nehnuteľnosti na predaj z toho:	0,00	0,00
-		
b) zmena stavu vnútroorganizačných zásob	0,00	0,00
c) aktívacia	0,00	0,00
622 - Aktivácia vnútroorganizačných služieb z toho:	27 557,91	21 493,84
-		
624 - Aktivácia DHM z toho:	0,00	0,00
-		
d) daňové a colné výnosy a výnosy z poplatkov	0,00	0,00
632 - Daňové výnosy samosprávy z toho:	0,00	0,00

Likava – centrum sociálnych služieb

Poznámky individuálnej účtovnej závierky zostavenej k 31. decembru 2024

- podielové dane - daň z nehnuteľností - daň za psa -		
633 - Výnosy z poplatkov z toho: - správne poplatky - KO a DSO -	0,00	0,00
e) finančné výnosy	0,00	0,00
661 - Tržby z predaja CP z toho: - predaj akcií -	0,00	0,00
662 - Úroky z toho: -	0,00	0,00
668 - Ostatné finančné výnosy z toho: -	0,00	0,00
f) výnosy z transferov a rozpočtových príjmov v obciach, VÚC a v RO a PO zriadených obcou alebo VÚC		
691 - Výnosy z bežných transferov z rozpočtu obce, VÚC z toho: - bežný transfer na školský klub - bežný transfer na školskú jedáleň -	2 325 375,00	2 355 222,00
692 - Výnosy z kapitálových transferov z rozpočtu obce, VÚC z toho: - zúčtovanie kapitálového transferu zriaďovateľa	226 354,69	221 536,04
693 - Výnosy samosprávy z bežných transferov zo ŠR z toho: - bežný transfer na -	17 459,13	222 180,41
694 - Výnosy samosprávy z kapitálových transferov zo ŠR z toho: - zúčtovanie kapitálového transferu zo ŠR	5 115,90	4 418,08
695 - Výnosy samosprávy z bežných transferov od EÚ z toho: -	0,00	0,00
696 - Výnosy samosprávy z kapitálových transferov od EÚ z toho: - zúčtovanie kapitálového transferu od EÚ	0,00	0,00
697 - Výnosy samosprávy z bežných transferov od ostatných subjektov mimo verejnej správy z toho: -	31 310,05	8 383,10
698 - Výnosy samosprávy z kapitálových transferov od ostatných subjektov mimo verejnej správy z toho: - zúčtovanie kapitálového transferu od ostatných subjektov mimo verejnej správy	22 126,96	6 799,27
699 - Výnosy samosprávy z odvodu rozpočtových príjmov z toho: - zinkasované príjmy RO		
g) ostatné výnosy		
641 - Tržby z predaja DNM a DHM z toho: -		
642 - Tržby z predaja materiálu z toho:		
644 - Zmluvné pokuty, penále a úroky z omeškania z toho:		
645 - Ostatné pokuty, penále a úroky z omeškania z toho:		
646 - Výnosy z odpísaných pohľadávok z toho: -		
648 - Ostatné výnosy z toho:	5 701,80	1 687,95
h) zúčtovanie rezerv, opravných položiek, časového rozlíšenia		
653 - Zúčtovanie ostatných rezerv z prevádzkovej činnosti z toho: -	45 148,65	9 300,00
658 - Zúčtovanie ostatných opravných položiek z prevádzkovej činnosti z toho: -	2 274,73	

Celková výška výnosov k 31.12.2024 bola vykázaná vo výške 4 593 360,07 €, čo predstavuje nárast výnosov oproti roku 2023, keď bola celková výška výnosov vykázaná vo výške 4 393 809,97 €.

Nárast výnosov bol spôsobený zvýšením platieb klientom zariadenia z dôvodu inflácie a taktiež zvýšením počtu prijímateľov služieb.

Najväčší podiel na výnosoch tvorili výnosy:

- príjem za služby vo výške 1 884 935,25 €
- výnosy z bežných transferov zo ŠR, subjektov verejnej správy vo výške 17 459,13 € (účet 693)
- výnosy z kapitálových transferov zo ŠR, subjektov verejnej správy o výške 5 115,90 € (účet 694)
- výnosy z bežných transferov od zriaďovateľa vo výške 2 325 375,00 € (účet 691)
- výnosy z kapitálových transferov od zriaďovateľa vo výške 226 354,69 € (účet 692)

2. Náklady - opis a výška významných položiek nákladov

Opis /číslo účtu a názov/	Suma k 31.12.2024	Suma k 31.12.2023
a) spotrebované nákupy		
501 - Spotreba materiálu z toho:	602 298,24	516 604,53
- Potraviny	430 289,61	399 926,55
- Ostatné	172 008,63	116 677,99
502 - Spotreba energie z toho:	177 224,35	132 108,92
- elektrická energia	80 801,51	54 851,90
- voda	18 582,01	15 291,53
- plyn	77 840,83	61 965,49
-		
507 - Predaná nehnuteľnosť z toho:		
-		
b) služby		
511 - Opravy a udržiavanie	46 519,39	64 468,44
512 - Cestovné	983,22	1 052,13
513 - Náklady na reprezentáciu z toho:	8 389,30	4 984,44
518 - Ostatné služby z toho:	207 025,75	119 489,52
- Prevádzkové náklady		
c) osobné náklady		
521 - Mzdové náklady	2 193 552,30	2 382 235,82
524 - Zákonné sociálne náklady	785 147,46	755 194,95
525 - Ostatné sociálne náklady	32 303,82	31 540,91
527 - Zákonné sociálne náklady	156 137,35	125 872,57
d) dane a poplatky		
532 - Daň z nehnuteľností		
538 - Ostatné dane a poplatky z toho:	1,85	
-		
548 - Ostatné náklady na prevádzkovú činnosť z toho:	22 479,96	0,26
- náklady na dobrovoľnícku prácu		
-		
e) odpisy, rezervy a opravné položky		
551 - Odpisy DNM a DHM z toho:	249 268,75	235 452,36
- odpisy z vlastných zdrojov		
- odpisy z cudzích zdrojov		
553 - Tvorba ostatných rezerv z toho:	73 635,72	1 700,00
-		
558 - Tvorba ostatných opravných položiek z toho:	0,00	66 970,73
- k daňovým pohľadávkam		
- k nedaňovým pohľadávkam		
f) finančné náklady		
561 - Predané CP a podiely z toho:		
-		
562 - Úroky z toho:		
-		
568 - Ostatné finančné náklady z toho:	1 353,07	1 353,07
-		

Likava – centrum sociálnych služieb
Poznámky individuálnej účtovnej závierky zostavenej k 31. decembru 2024

g) náklady na transfery a náklady z odvodov príjmov		
584 - Náklady na transfery z rozpočtu obce, VÚC do RO, PO zriadených obcou alebo VÚC z toho: - bežný transfer xxx - zúčtovanie kapitálového transferu u zriaďovateľa		
585 - Náklady na transfery z rozpočtu obce, VÚC ostatným subjektom verejnej správy z toho: - bežný transfer xxx - kapitálový transfer		
586 - Náklady na transfery z rozpočtu obce, VÚC subjektov mimo verejnej správy z toho: - bežný transfer xxx - kapitálový transfer		
587 - Náklady na ostatné transfery z toho: - bežný transfer xxx - kapitálový transfer		
588 - Náklady z odvodu príjmov z toho: - predpis odvodu príjmov RO		
589 - Náklady z budúceho odvodu príjmov z toho: - predpis budúceho odvodu príjmov RO		
h) ostatné náklady		
541 - ZC predaného DNM a DHM z toho: -		
542 - Predaný materiál z toho: -		
544 - Zmluvné pokuty, penále a úroky z omeškania z toho: -	100	
545 - Ostatné pokuty, penále a úroky z omeškania z toho: -	100	82,74
546 - Odpis pohľadávky z toho: -		
548 - Ostatné náklady na prevádzkovú činnosť z toho: -		
549 - Manká a škody z toho: -		
i) dane z príjmov	573,35	198,89
591 - Splatná daň z príjmov		

Celková výška nákladov k 31.12.2024 bola vykázaná vo výške 4 557 075,59 €, čo predstavuje nárast nákladov oproti roku 2023, keď bola celková výška nákladov vykázaná vo výške 4 439 111,41 €.

Nárast nákladov bol spôsobený navýšením mzdovým nákladov a zvýšením energií a opráv na budove.

Najväčší podiel na nákladoch tvorili náklady:

- spotreba materiálu vo výške 602 298,24 €
- náklady za energie vo výške 177 224,35 €,
- mzdové náklady vo výške 2 193 552,30 €
- sociálne náklady vo výške 32 302,82 €
- služby za prevádzku vo výške 119 489,52 €
- odpisy vo výške 207 025,75 €

3. Tržby a výrobné náklady príspevkových organizácií

Číslo účtu	Tržby a výrobné náklady príspevkových organizácií	Číslo riadku	Suma k 31.12.2024	Suma k 31.12.2023
a	b	c	1	2
601	Tržby za vlastné výrobky	01		
602	Tržby z predaja služieb	02	1 884 935,25	1 542 189,28
604	Tržby za tovar	03		

504	Predaný tovar	04		
	Tržby celkom /01+02+03-04/	05	1 884 935,25	1 542 189,28
501	Spotreba materiálu	06	602 298,24	516 604,53
502	Spotreba energie	07	170 046,02	132 108,92
503	Spotreba ostatných neskladovateľných dodávok	08		
511	Oprava a udržiavanie	09	46 519,39	64 468,44
512	Cestovné	10	983,22	1 052,13
513	Náklady na reprezentáciu	11	8 460,00	4 498,44
518	Ostatné služby	12	207 025,75	119 489,52
521	Mzdové náklady	13	2 192 686,39	2 382 235,82
524	Zákonné sociálne poistenie	14	785 147,46	755 194,95
525	Ostatné sociálne poistenie	15	32 303,82	31 540,91
527	Zákonné sociálne náklady	16	156 137,35	125 872,57
528	Ostatné sociálne náklady	17	0,00	0,00
531	Daň z motorových vozidiel	18	0,00	0,00
532	Daň z nehnuteľností	19	0,00	0,00
538	Ostatné dane a poplatky	20	1,85	0,00
551	Odpisy dlhodobého nehmotného majetku a dlhodobého hmotného majetku	21	249 268,75	235 452,36
	Výrobné náklady celkom /r.06 až r.21/	22	4 450 878,24	4 369 004,59

Príspevková organizácia spĺňa podmienky podľa § 21 ods. 2 zákona č.523/2004 Z.z. o rozpočtových pravidlách verejnej správy a o zmene a doplnení niektorých zákonov.

Čl. VI

Informácie o údajoch na podsúvahových účtoch

1. Ďalšie informácie

Významné položky	Hodnota	Účet
Prijaté depozitá a hypotéky	28 720,13	751
Drobný hmotný majetok	892 305,06	750

Čl. IX

Informácie o rozpočte a hodnotenie plnenia rozpočtu

Informácie o rozpočte a hodnotenie plnenia rozpočtu - tabuľka č.12-14

Textová časť k tabuľke č.12-14:

Rozpočet príspevkovej organizácie bol schválený zastupiteľstvom Žilinského samosprávneho kraja dňa 18.12.2023 uznesením č.4/10.

Čl. X

Informácie o skutočnostiach, ktoré nastali po dni, ku ktorému sa zostavuje účtovná závierka do dňa zostavenia účtovnej závierky

Po 31. decembri 2024 sa zistilo chybné zaúčtovanie rekonštrukcie terasy. Omylom zaúčtovaná celá suma do výnosov. Oprava spravená v roku 2025 cez účet 428 v sume 15 240,- €.