

Poznámky k 31.12.2024

Čl. I Všeobecné údaje

1. Identifikačné údaje účtovnej jednotky

a)	
Názov účtovnej jednotky	Múzeum Spiša v Spišskej Novej Vsi
Sídlo účtovnej jednotky	Letná 50, 052 01 Spišská Nová Ves
IČO	31297927
Dátum zriadenia	1.4.2002
Spôsob zriadenia	rozhodnutím zriaďovateľa v súlade so zákonom o rozpočtových pravidlách verejnej správy – zriaďovacia listina
Názov zriaďovateľa	Košický samosprávny kraj
Sídlo zriaďovateľa	Námestie Maratónu mieru 1 , 040 01 Košice
b) Právny dôvod na zostavenie účtovnej zvierky	<input checked="" type="checkbox"/> riadna <input type="checkbox"/> mimoriadna
c) Účtovná jednotka je súčasťou konsolidovaného celku	<input checked="" type="checkbox"/> áno <input type="checkbox"/> nie
d) Účtovná jednotka je súčasťou súhrnného celku verejnej správy	<input checked="" type="checkbox"/> áno <input type="checkbox"/> nie

2. Opis činnosti účtovnej jednotky

Hlavná činnosť účtovnej jednotky	Muzeálna činnosť
----------------------------------	------------------

3. Informácie o štatutárnych zástupcoch a o organizačnej štruktúre účtovnej jednotky

Štatutárny zástupca (meno a priezvisko)	Ing. Zuzana Krempaská
Funkcia	
Štatutárny zástupca (meno a priezvisko)	
Funkcia	

	Bežné účtovné obdobie	Predchádzajúce účtovné obdobie
Priemerný prepočítaný počet zamestnancov počas účtovného obdobia	29,2	33,1
z toho: - počet vedúcich zamestnancov	5	4
Počet dobrovoľníkov, ktorí vykonávali dobrovoľnícku činnosť pre účtovnú jednotku počas účtovného obdobia		

Organizačná štruktúra účtovnej jednotky:

Múzeum Spiša v Spišskej Novej Vsi
Poznámky individuálnej účtovnej zvierky zostavenej k 31. decembru 2024

Múzeum Spiša v Spišskej Novej Vsi - schéma organizačnej štruktúry

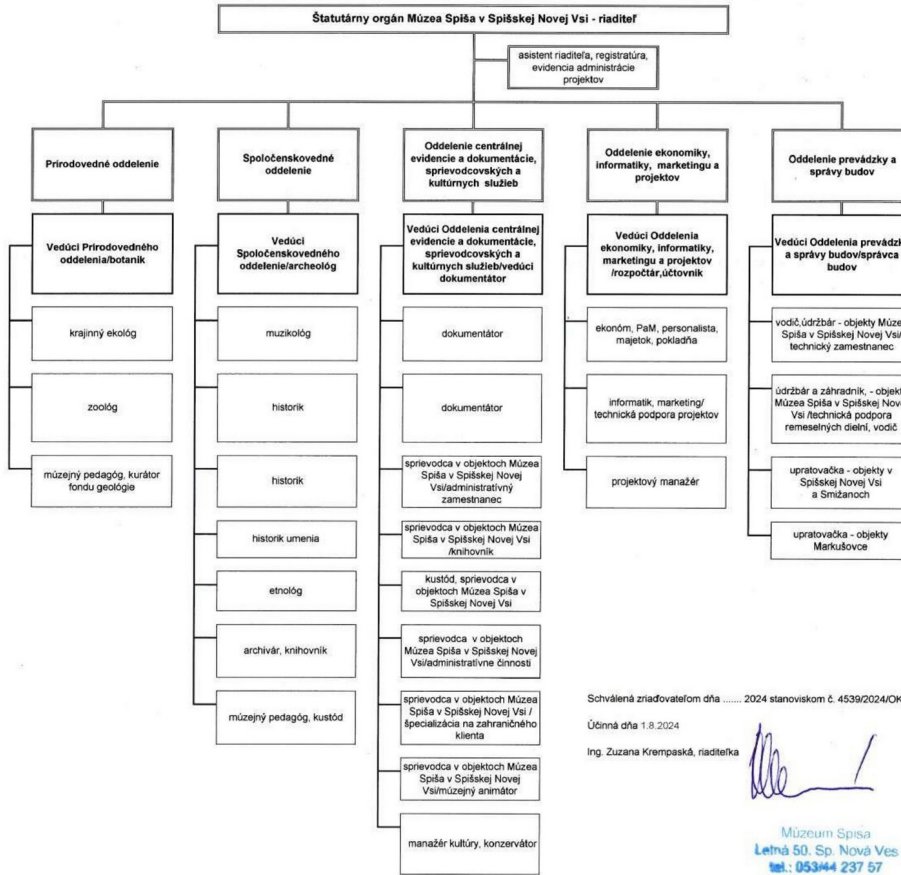

Čl. II

Informácie o účtovných zásadách a účtovných metódach

1. Účtovná zvierka je zostavená za splnenia predpokladu nepretržitého pokračovania účtovnej jednotky vo svojej činnosti áno nie

2. Zmeny účtovných metód a účtovných zásad

Účtovná jednotka zmenila účtovné metódy, účtovné zásady oproti predchádzajúcemu účtovnému obdobiu áno nie

3. Spôsob ocenenia jednotlivých položiek majetku a záväzkov

Položky	Spôsob oceňovania
a) dlhodobý nehmotný majetok nakupovaný	obstarávacou cenou
b) dlhodobý nehmotný majetok vytvorený vlastnou činnosťou	vlastnými nákladmi
c) dlhodobý hmotný majetok nakupovaný	obstarávacou cenou
d) dlhodobý hmotný majetok vytvorený vlastnou činnosťou	vlastnými nákladmi

Múzeum Spiša v Spišskej Novej Vsi
Poznámky individuálnej účtovnej závierky zostavenej k 31. decembru 2024

e) dlhodobý nehmotný majetok a dlhodobý hmotný majetok získaný bezodplatne	reálnou hodnotou
f) dlhodobý finančný majetok	obstarávacou cenou
g) zásoby nakupované	obstarávacou cenou
h) zásoby vytvorené vlastnou činnosťou	vlastnými nákladmi
i) zásoby získané bezodplatne	reálnou hodnotou
j) pohľadávky	menovitou hodnotou
k) krátkodobý finančný majetok	menovitou hodnotou
l) časové rozlíšenie na strane aktív	náklady budúcich období a príjmy budúcich období sa vykazujú vo výške, ktorá je potrebná na dodržanie zásady vecnej a časovej súvislosti s účtovným obdobím.
m) záväzky, vrátane dlhopisov, pôžičiek a úverov rezervy	menovitou hodnotou oceňujú sa v očakávanej výške záväzku alebo poistno-matematickými metódami
n) časové rozlíšenie na strane pasív	výdavky budúcich období a výnosy budúcich období sa vykazujú vo výške, ktorá je potrebná na dodržanie zásady vecnej a časovej súvislosti s účtovným obdobím.
o) deriváty pri nadobudnutí	reálnou hodnotou
p) majetok a záväzky zabezpečené derivátmi	reálnou hodnotou

Pozemky sú ocenené v účtovnej závierke v sume 52 849,89 Eur.

4. Spôsob zostavenia odpisového plánu pre dlhodobý majetok, doba odpisovania, sadzby odpisov a odpisové metódy pri stanovení účtovných odpisov

dlhodobého nehmotného majetku a dlhodobého hmotného majetku sú stanovené tak, že sa vychádza z predpokladanej doby jeho užívania a predpokladaného priebehu jeho opotrebenia. Odpisovať sa začína prvým dňom mesiaca, v ktorom bol dlhodobý majetok uvedený do používania.

Účtovné odpisy sa zaokrúhľujú na celé centy. Ak sa v priebehu používania majetku zistí, že doba odpisovania nezodpovedá opotrebeniu majetku, upraví sa odpisy majetku a doba odpisovania od 1.1. nasledujúceho roka.

Predpokladaná doba užívania a odpisové sadzby sú stanovené vnútorným predpisom:

Odpisová skupina	Predpokladaná doba používania v rokoch	Ročná odpisová sadzba v %
1	4	
2	6	
3	12	
4	20	

Drobný nehmotný majetok od 0,01 Eur do 1 000,00 Eur, ktorý podľa vnútorného predpisu účtovnej jednotky nie je dlhodobým nehmotným majetkom sa účtuje pri obstaraní do nákladov na účet 518 - Ostatné služby.

Drobný hmotný majetok od 0,01 Eur do 500,00 Eur, ktorý podľa vnútorného predpisu účtovnej jednotky nie je dlhodobým hmotným majetkom sa účtuje ako zásoby.

Textová časť.....
.....
.....

5. Zásady pre zohľadnenie zníženia hodnoty majetku.

Prechodné zníženie hodnoty majetku sa vyjadruje opravnou položkou.

Účtovná jednotka podľa vnútorného predpisu tvorila opravné položky k:

- | | | |
|-------------------------------------|------------------------------|---|
| - odpisovanému dlhodobému majetku | <input type="checkbox"/> áno | <input checked="" type="checkbox"/> nie |
| - neodpisovanému dlhodobému majetku | <input type="checkbox"/> áno | <input checked="" type="checkbox"/> nie |
| - nedokončeným investíciám | <input type="checkbox"/> áno | <input checked="" type="checkbox"/> nie |
| - dlhodobému finančnému majetku | <input type="checkbox"/> áno | <input checked="" type="checkbox"/> nie |
| - zásobám | <input type="checkbox"/> áno | <input checked="" type="checkbox"/> nie |
| - pohľadávkam | <input type="checkbox"/> áno | <input checked="" type="checkbox"/> nie |

Účtovná jednotka tvorila opravné položky k pohľadávkam v rámci hlavnej činnosti, pri ktorých je riziko, že ich dlžník úplne alebo čiastočne nezaplatí, ak od splatnosti pohľadávky uplynula doba dlhšia ako:

Informácie odporúčam čerpať z vnútorného predpisu účtovnej jednotky.

	najviac do výšky	% menovitej hodnoty pohľadávky bez príslušenstva
	najviac do výšky	% menovitej hodnoty pohľadávky bez príslušenstva
	najviac do výšky	% menovitej hodnoty pohľadávky bez príslušenstva

Účtovná jednotka tvorila opravné položky k pohľadávkam v rámci podnikateľskej činnosti, podľa ustanovenia § 20 zákona č.595/2003 Z.z. o dani z príjmov v z.n.p..

6. Zásady pre vykazovanie transferov.

O nároku na dotácie zo štátneho rozpočtu sa účtuje, ak je takmer isté, že sa splnia všetky podmienky súvisiace s dotáciou a súčasne, že sa dotácia poskytne.

Bežný transfer

- prijatý od iných subjektov ako od zriaďovateľa - sa zúčtuje do výnosov vo vecnej a časovej súvislosti s nákladmi hradenými z tohto transferu
- prijatý od zriaďovateľa - sa zúčtuje do výnosov vo vecnej a časovej súvislosti s výdavkami z tohto transferu
- poskytnutý iným subjektom ako zriadeným organizáciám - sa zúčtuje do nákladov po splnení podmienok
- poskytnutý zriadeným rozpočtovým a príspevkovým organizáciám - sa zúčtuje do nákladov pri poskytnutí transferu

Kapitálový transfer

- prijatý od iných subjektov ako od zriaďovateľa - sa zúčtuje do výnosov vo vecnej a časovej súvislosti s nákladmi z majetku obstaraného z tohto kapitálového transferu (napr. s odpismi, s opravnou položkou, so zostatkovou cenou vyradeného dlhodobého majetku).
- prijatý od zriaďovateľa - sa zúčtuje do výnosov vo vecnej a časovej súvislosti s nákladmi z majetku obstaraného z tohto kapitálového transferu (napr. s odpismi, s opravnou položkou, so zostatkovou cenou vyradeného dlhodobého majetku).

- poskytnutý iným subjektom ako zriadeným organizáciám - sa zúčtuje do nákladov po splnení podmienok
- poskytnutý zriadeným rozpočtovým a príspevkovým organizáciám - sa zúčtuje do nákladov vo vecnej a časovej súvislosti s nákladmi z majetku účtovanými v zriadených organizáciách

7. Spôsob prepočtu údajov v cudzích menách na menu euro.

Majetok a záväzky vyjadrené v cudzej mene sa ku dňu uskutočnenia účtovného prípadu prepočítavajú na menu euro referenčným výmenným kurzom určeným a vyhláseným Európskou centrálnou bankou alebo Národnou bankou Slovenska v deň predchádzajúci dňu uskutočnenia účtovného prípadu.

Na ocenenie prírastku cudzej meny nakúpenej za euro sa použije kurz, za ktorý bola táto cudzia mena nakúpená.

Na úbytok rovnakej cudzej meny v hotovosti alebo z devízového účtu sa na prepočet cudzej meny na eurá použije referenčný výmenný kurz určený a vyhlásený Európskou centrálnou bankou alebo Národnou bankou Slovenska v deň predchádzajúci dňu uskutočnenia účtovného prípadu.

Majetok a záväzky vyjadrené v cudzej mene (okrem prijatých a poskytnutých preddavkov) sa ku dňu, ku ktorému sa zostavuje účtovná závierka, prepočítavajú na menu euro referenčným výmenným kurzom určeným a vyhláseným Európskou centrálnou bankou alebo Národnou bankou Slovenska v deň, ku ktorému sa zostavuje účtovná závierka, a účtujú sa s vplyvom na výsledok hospodárenia.

Prijaté a poskytnuté preddavky v cudzej mene prostredníctvom účtu vedeného v tejto cudzej mene sa prepočítavajú na menu euro referenčným výmenným kurzom určeným a vyhláseným Európskou centrálnou bankou alebo Národnou bankou Slovenska v deň predchádzajúci dňu uskutočnenia účtovného prípadu. Ku dňu, ku ktorému sa zostavuje účtovná závierka, sa už neprepočítavajú.

Prijaté a poskytnuté preddavky v cudzej mene na účet zriadený v eurách a z účtu zriadeného v eurách sa prepočítavajú na menu euro kurzom, za ktorý boli tieto hodnoty nakúpené alebo predané. Ku dňu, ku ktorému sa zostavuje účtovná závierka, sa už neprepočítavajú.

Čl. III

Informácie o údajoch na strane aktív súvahy

A Neobežný majetok

1. Dlhodobý nehmotný majetok a dlhodobý hmotný majetok

a) prehľad o pohybe dlhodobého majetku (tabuľka č.1)

Textová časť k tabuľke č.1 V rámci majetku došlo k vysokému nárastu z dôvodu projektu CLT01011. Bol zakúpený softvér, licencie, technickému zhodnoteniu budov, ale aj obstaranie interierového vybavenia, tvorba expozícií a zariadení.

RO/PO

Účet	Opis významnej položky prírastkov a úbytkov dlhodobého majetku	Prírastok v €	Úbytok v €
013	softvér	31 176,00	
014	Oceniteľné práva - licencie	53 760,00	
022	Zaradenie majetku do užívania na základe interného dokladu (inventár, expozície, stroje a zariadenia)	529 130,66	
023	Osobný automobil	41 937,80	
029	Rekonštrukcia objektu	3 426 235,80	

b) spôsob a výška poistenia dlhodobého nehmotného majetku a dlhodobého hmotného majetku

Majetok v správe múzea Spiša je poistený zriaďovateľom

c) zriadenie záložného práva na dlhodobý nehmotný majetok a dlhodobý hmotný majetok alebo obmedzenie práva nakladať s dlhodobým majetkom

Múzeum Spiša v Spišskej Novej Vsi
Poznámky individuálnej účtovnej závierky zostavenej k 31. decembru 2024

Predmet záložného práva		Účel	Suma	Záložné právo v prospech

d) opis a hodnota dlhodobého majetku vo vlastníctve účtovnej jednotky alebo v správe účtovnej jednotky

Majetok, ku ktorému má účtovná jednotka vlastnícke právo	Suma
Majetok v správe účtovnej jednotky PO	
Pozemky	52 849,89
Budovy, stavby	1 311 870,10
Stroje, prístroje, zariadenia, inventár	1 047 044,58
Dopravné prostriedky	82 840,22
Ostatný dlhodobý hmotný majetok	7 309 412,76
Softvér	33 196,18
Oceniteľné práva	53 760,00
Drobný dlhodobý nehmotný majetok	681,44

e) opis a hodnota majetku, ku ktorému účtovná jednotka nemá vlastnícke právo

Majetok, ku ktorému nemá účtovná jednotka vlastnícke právo	Suma
Majetok, ktorý využíva účtovná jednotka na základe zmluvy o výpožičke	
-	
Majetok, ktorý využíva účtovná jednotka na základe zmluvy o finančnom prenájme Zmluva o nájme nebytových priestorov	4 336,66

f) opis dôvodov zvýšenia, zníženia a zrušenia opravných položiek k dlhodobému nehmotnému majetku a dlhodobému hmotnému majetku.

B Obežný majetok

1. Pohľadávky

a) opis významných pohľadávok podľa jednotlivých položiek súvahy

Pohľadávky	Riadok súvahy	Hodnota pohľadávok brutto	Hodnota pohľadávok netto	Opis
Pohľadávky tvorené na základe zrealizovaných projektov	081	52 368,17	52 368,17	
Dobropisy	065	8 751,98	8 751,98	

b) pohľadávky podľa doby splatnosti (riadky 048 a 060 súvahy) - tabuľka č.4

Múzeum Spiša v Spišskej Novej Vsi
Poznámky individuálnej účtovnej závierky zostavenej k 31. decembru 2024

Ide o bežné pohľadávky, ako sú odberatelia a dobropisy. Významnú položku tvoria pohľadávky, ktoré vznikli na základe realizácie projektov.

Pohľadávky	Zostatok k 31.12.2023	Zostatok k 31.12.2024	Z toho pohľadávky po lehote splatnosti - suma, popis
Krátkodobé pohľadávky z toho:	199 353,19	61 272,84	
- dobropis	21 003,86	8 751,98	
-odberatelia	814,09	50,00	
- projekty	177 535,24	52 368,17	
- zamestnanci	0,00	102,69	
-			
-			
-			
-			

c) pohľadávky podľa **zostatkovej doby splatnosti** (riadky 048 a 060 súvahy) - tabuľka č.4

Textová časť k tabuľke č.4

Pohľadávky	Zostatok k 31.12.2024	Zostatok k 31.12.2023
Pohľadávky z toho:		
a) so zostatkovou dobou splatnosti do 1 roka z toho:	61 272,84	199 353,18
- dobropis	8 751,98	21 003,86
-odberatelia	50,00	814,09
- projekty	52 368,17	177 535,24
- zamestnanci	102,69	0,00

2. Finančný majetok

a) opis významných zložiek **krátkodobého finančného majetku**

Krátkodobý finančný majetok	Zostatok k 31.12.2023	Zostatok k 31.12.2024
Pokladnica	0,00	0,00
Ceniny	155,08	1 342,23
Bankové účty	1 060 091,89	269 180,16

3. Časové rozlíšenie

Významné položky časového rozlíšenia **nákladov budúcich období a príjmov budúcich období**

Opis jednotlivých významných položiek časového rozlíšenia	Zostatok k 31.12.2024	Zostatok k 31.12.2023
Náklady budúcich období spolu z toho:	9 145,64	420,74
- záloha energie	8 460,00	
- predplatné	685,64	420,74
-		
Príjmy budúcich období spolu z toho:		
-		
-		

Čl. IV
Informácie o údajoch na strane pasív súvahy

A Vlastné imanie - tabuľka č.5

Názov položky Účet	Zostatok k 31.12.2023	Prírastky	Úbytky	Presuny	Zostatok k 31.12.2024	Opis jednotlivých položiek a opis zmien jednotlivých položiek vlastného imania, najmä zmeny oceňovacích rozdielov, opravy významných chýb minulých rokov
428 - Nevysporiadaný výsledok hospodárenia minulých rokov	97 248,16	27 943,69		27 943,69	125 810,25	
Výsledok hospodárenia (431)	27 943,69	51 618,40		-27 943,69	51 618,40	Presuny 27 943,69 € : preúčtovanie HV za rok 2023 zostatok HV za rok2024

B Záväzky

1. Záväzky podľa doby splatnosti

a) záväzky podľa **doby splatnosti** (riadky 140 a 151 súvahy) - tabuľka č.8

Účtovná jednotka neeviduje žiadne záväzky po lehote splatnosti

Záväzky	Zostatok k 31.12.2024	Zostatok k 31.12.2023
Dlhodobé záväzky z toho:		
- záväzky zo sociálneho fondu	907,00	1 861,24
- záväzky z poskytnutého úveru zo ŠFRB		
- záväzky z investičného dodávateľského úveru		
- záväzky z neinvestičného dodávateľského úveru		
- záväzky z finančnej zábezpeky na nájomné v bytovkách zo ŠFRB		
Krátkodobé záväzky z toho:		
- záväzky voči dodávateľom	14 072,36	584 773,96
- záväzky voči zamestnancom	29 393,10	29 445,14
- záväzky voči poisťovniam	17 742,57	16 428,02
- záväzky voči daňovému úradu	1 051,53	985,81
- záväzky voči štátnemu rozpočtu		
- záväzky voči zamestnancom		
- ostatné záväzky	59 130,01	178 278,79
- nevyfakturované dodávky	4 895,75	3 358,15

b) záväzky podľa **zostatkovej doby splatnosti** (riadky 140 a 151 súvahy) - tabuľka č.8

Textová časť k tabuľke č.8

.....

.....

Záväzky	Zostatok k 31.12.2024	Zostatok k 31.12.2023
Záväzky z toho:		
a) so zostatkovou dobou splatnosti do 1 roka z toho:		
- záväzky voči dodávateľom	14 072,36	584 773,96
- záväzky voči zamestnancom	29 393,10	29 445,14
- záväzky voči poisťovniam	17 742,57	16 428,02
- záväzky voči daňovému úradu	1 051,53	985,81

Múzeum Spiša v Spišskej Novej Vsi
Poznámky individuálnej účtovnej závierky zostavenej k 31. decembru 2024

- záväzky voči štátnemu rozpočtu		
- záväzky voči zamestnancom		
- ostatné záväzky	59 130,01	178 278,79
- nevyfakturované dodávky	4 895,75	3 358,15

2. Časové rozlíšenie

a) opis významných položiek časového rozlíšenia výdavkov budúcich období a výnosov budúcich období

Opis významnej položky časového rozlíšenia	Zostatok k 31.12.2024	Zostatok k 31.12.2023
Výdavky budúcich období spolu z toho:		
-		
-		
Výnosy budúcich období spolu z toho:	1 339 954,42	628 656,39
-		
-		
-		

b) informácia o prijatých kapitálových transferoch zaúčtovaných na účte 384

Kapitálový transfer na:	Stav k 31.12.2024	Stav k 31.12.2023
- zúčtovaný transfér FPU	94 137,00	
- zúčtovaný transfér Kúria Zuzana	888 219,46	565 418,03
-		

Čl. V Informácie o výnosoch a nákladoch

1. Výnosy - opis a výška významných položiek výnosov

Opis /číslo účtu a názov/	Suma k 31.12.2024	Suma k 31.12.2023
a) tržby za vlastné výkony a tovar		
602 - Tržby z predaja služieb z toho:	63 742,15	57 548,65
- služby		
604 - Tržby za tovar z toho:	13 938,65	7 520,80
-		
607 - Výnosy z nehnuteľností na predaj z toho:		
-		
b) zmena stavu vnútroorganizačných zásob		
c) aktivácia		
622 - Aktivácia vnútroorganizačných služieb z toho:		
-		
624 - Aktivácia DHM z toho:		
-		
d) daňové a colné výnosy a výnosy z poplatkov		
632 - Daňové výnosy samosprávy z toho:		
- podielové dane		
- daň z nehnuteľností		
- daň za psa		
-		
633 - Výnosy z poplatkov z toho:		
- správne poplatky		
- KO a DSO		
-		
e) finančné výnosy		
661 - Tržby z predaja CP z toho:		

Múzeum Spiša v Spišskej Novej Vsi
Poznámky individuálnej účtovnej zvierky zostavenej k 31. decembru 2024

- predaj akcií		
-		
662 - Úroky z toho:	1 377,15	1 602,04
-		
668 - Ostatné finančné výnosy z toho:		
-		
f) výnosy z transferov a rozpočtových príjmov v obciach, VÚC a v RO a PO zriadených obcou alebo VÚC		
691 - Výnosy z bežných transferov z rozpočtu obce, VÚC z toho:	1 007 720,74	801 090,91
- bežný transfer		
-		
692 - Výnosy z kapitálových transferov z rozpočtu obce, VÚC z toho:	346 950,21	241 174,50
- zúčtovanie kapitálového transferu zriaďovateľa		
693 - Výnosy samosprávy z bežných transferov zo ŠR z toho:	14 118,02	105 536,55
- bežný transfer na		
-		
694 - Výnosy samosprávy z kapitálových transferov zo ŠR z toho:	32 577,80	7 091,60
- zúčtovanie kapitálového transferu zo ŠR		
695 - Výnosy samosprávy z bežných transferov od EÚ z toho:	18 068,10	17 708,49
-		
696 - Výnosy samosprávy z kapitálových transferov od EÚ z toho:	77 772,09	0,00
- zúčtovanie kapitálového transferu od EÚ		
697 - Výnosy samosprávy z bežných transferov od ostatných subjektov mimo verejnej správy z toho:		
-		
698 - Výnosy samosprávy z kapitálových transferov od ostatných subjektov mimo verejnej správy z toho:		
- zúčtovanie kapitálového transferu od ostatných subjektov mimo verejnej správy		
699 - Výnosy samosprávy z odvodu rozpočtových príjmov z toho:		
- zinkasované príjmy RO		
g) ostatné výnosy		
641 - Tržby z predaja DNM a DHM z toho:		
-		
642 - Tržby z predaja materiálu z toho:		
644 - Zmluvné pokuty, penále a úroky z omeškania z toho:		
645 - Ostatné pokuty, penále a úroky z omeškania z toho:		
646 - Výnosy z odpísaných pohľadávok z toho:		
-		
648 - Ostatné výnosy z toho:	2 602,77	2 341,31
-		
h) zúčtovanie rezerv, opravných položiek, časového rozlíšenia		
653 - Zúčtovanie ostatných rezerv z prevádzkovej činnosti z toho:		
-		
658 - Zúčtovanie ostatných opravných položiek z prevádzkovej činnosti z toho:		
-		

Celková výška výnosov k 31.12.2024 bola vykázaná vo výške 1 578 867,68 €, pričom najvyššiu čiastku predstavujú výnosy z transférov.

2. Náklady - opis a výška významných položiek nákladov

Opis /číslo účtu a názov/	Suma k 31.12.2024	Suma k 31.12.2023
a) spotrebované nákupy	219 716,39	178 720,08
501 - Spotreba materiálu z toho:	115 250,43	76 105,16
-		
502 - Spotreba energie z toho:	97 204,44	98 841,53
- elektrická energia	45 006,85	43 781,29
- voda	478,45	515,90

Múzeum Spiša v Spišskej Novej Vsi
Poznámky individuálnej účtovnej závierky zostavenej k 31. decembru 2024

- plyn	50 271,10	54 544,38
-		
507 - Predaná nehnuteľnosť z toho:		
-		
b) služby	168 037,21	158 436,97
511 - Opravy a udržiavanie z toho:	43 270,10	19 617,91
- oprava xxx		
512 - Cestovné	10 161,08	3 355,27
513 - Náklady na reprezentáciu z toho:	3 690,56	2 466,50
-		
518 - Ostatné služby z toho:	110 915,45	132 997,29
-		
c) osobné náklady	665 907,35	621 435,76
521 - Mzdové náklady	4569 524,8	440 382,04
524 - Záonné sociálne náklady	165 035,02	151 457,06
525 - Ostatné sociálne náklady	2 248,92	0,00
527 - Záonné sociálne náklady	40 098,61	29 596,66
d) dane a poplatky	1 286,32	962,31
532 - Daň z nehnuteľností	483,48	372,34
538 - Ostatné dane a poplatky z toho:	802,84	589,97
-		
548 - Ostatné náklady na prevádzkovú činnosť z toho:	14 214,02	2 912,80
- náklady na dobrovoľnícku prácu		
-		
e) odpisy, rezervy a opravné položky	457 297,41	250 571,65
551 - Odpisy DNM a DHM z toho:		250 571,65
- odpisy z vlastných zdrojov	457 297,41	
- odpisy z cudzích zdrojov		
553 - Tvorba ostatných rezerv z toho:		
-		
558 - Tvorba ostatných opravných položiek z toho:		
- k daňovým pohľadávkam		
- k nedaňovým pohľadávkam		
f) finančné náklady	501,51	319,03
561 - Predané CP a podiely z toho:		
-		
562 - Úroky z toho:		
-		
568 - Ostatné finančné náklady z toho:	501,51	319,03
-		
g) náklady na transfery a náklady z odvodov príjmov		
584 - Náklady na transfery z rozpočtu obce, VÚC do RO, PO zriadených obcou alebo VÚC z toho:		
- bežný transfer xxx		
- zúčtovanie kapitálového transferu u zriaďovateľa		
585 - Náklady na transfery z rozpočtu obce, VÚC ostatným subjektom verejnej správy z toho:		
- bežný transfer xxx		
- kapitálový transfer		
586 - Náklady na transfery z rozpočtu obce, VÚC subjektov mimo verejnej správy z toho:		
- bežný transfer xxx		
- kapitálový transfer		
587 - Náklady na ostatné transfery z toho:		
- bežný transfer xxx		
- kapitálový transfer		
588 - Náklady z odvodu príjmov z toho:		
- predpis odvodu príjmov RO		
589 - Náklady z budúceho odvodu príjmov z toho:		
- predpis budúceho odvodu príjmov RO		

Múzeum Spiša v Spišskej Novej Vsi
Poznámky individuálnej účtovnej závierky zostavenej k 31. decembru 2024

h) ostatné náklady		
541 - ZC predaného DNM a DHM z toho:		
-		
542 - Predaný materiál z toho:		
-		
544 - Zmluvné pokuty, penále a úroky z omeškania z toho:		
-		
545 - Ostatné pokuty, penále a úroky z omeškania z toho:		
-		
546 - Odpis pohľadávky z toho:		
-		
548 - Ostatné náklady na prevádzkovú činnosť z toho:		
-		
549 - Manká a škody z toho:		
-		
i) dane z príjmov		
591 - Splatná daň z príjmov		

Celková výška nákladov k 31.12.2024 bola vykázaná vo výške 1 526 963,72 € Mzdové prostriedky a odvody predstavujú značnú časť nákladov organizácie. V rámci nákladov za energie bol rozdiel oproti roku 2023 nepatrný.

3. Tržby a výrobné náklady príspevkových organizácií

Číslo účtu	Tržby a výrobné náklady príspevkových organizácií	Číslo riadku	Suma k 31.12.2024	Suma k 31.12.2023
a	b	c	1	2
601	Tržby za vlastné výroby	01	0,00	0,00
602	Tržby z predaja služieb	02	63 742,15	57 548,65
604	Tržby za tovar	03	13 938,65	7 520,80
504	Predaný tovar	04	7 261,52	3 773,39
	Tržby celkom /01+02+03-04/	05	70 419,28	68 842,84
501	Spotreba materiálu	06	115 250,43	76 105,16
502	Spotreba energie	07	97 204,44	98 841,53
503	Spotreba ostatných neskladovateľných dodávok	08	0,00	0,00
511	Oprava a udržiavanie	09	43 270,12	19 617,91
512	Cestovné	10	10 161,08	3 355,27
513	Náklady na reprezentáciu	11	3 690,56	2 466,50
518	Ostatné služby	12	110 915,45	132 997,29
521	Mzdové náklady	13	459 524,80	440 382,04
524	Zákonné sociálne poistenie	14	164 035,02	151 457,06
525	Ostatné sociálne poistenie	15	2 248,92	0,00
527	Zákonné sociálne náklady	16	40 098,61	29 596,66
528	Ostatné sociálne náklady	17	0,00	0,00
531	Daň z motorových vozidiel	18	0,00	0,00
532	Daň z nehnuteľností	19	483,48	372,34
538	Ostatné dane a poplatky	20	802,84	589,97
551	Odpisy dlhodobého nehmotného majetku a dlhodobého hmotného majetku	21	457 297,41	250 571,65
	Výrobné náklady celkom /r.06 až r.21/	22	1 340 458,05	1 206 353,38

Príspevková organizácia spĺňa podmienky podľa § 21 ods. 2 zákona č.523/2004 Z.z. o rozpočtových pravidlách verejnej správy a o zmene a doplnení niektorých zákonov.

Čl. VI Informácie o údajoch na podsúvahových účtoch

1. Ďalšie informácie - informácia k tabuľke č.10 -

Významné položky	Hodnota	Účet
Prenajatý majetok		
Majetok prijatý do úschovy		
Odpísané pohľadávky		
Prísne zúčtovateľné tlačivá		
Materiál v skladoch civilnej ochrany		
Prijaté depozitá a hypotéky		
Drobný nehmotný majetok		
Drobný hmotný majetok	466 668,00	Drobný hmotný majetok evidovaný na podsúvahovom účte
Majetok vo výpožičke		
Iné		

Čl. VII

Informácie o iných aktívach a iných pasívach

a) zoznam **nehnutelných kultúrnych pamiatok** v správe alebo vo vlastníctve účtovnej jednotky - tabuľka č.11

Múzeum Spiša v Spišskej Novej Vsi uviedlo zoznam kultúrnych pamiatok aj zo zostatkovou cenou v tabuľkovej časti poznámok.

Informácie o rozpočte a hodnotenie plnenia rozpočtu

Informácie o rozpočte a hodnotenie plnenia rozpočtu - tabuľka č.12-14

Textová časť k tabuľke č.12-14:

Rozpočet **príspevkovej organizácie** bol schválený na základe uznesenia č. 173/2023 Zastupiteľstva Košického samosprávneho kraja, vo výške **920 365,00 €** bežných príjmov a výdavkov.

Zmeny rozpočtu:

B1	6. 2. 2024	Kúria Zuzana - zážitok v múzeu	3 178
B2	9. 2. 2024	Slávnostné sprístupnenie výsledkov	1 300
B3	17. 4. 2024	Letohranie 2024 a iné	10 000
B4	17. 4. 2024	Údržba areálu v Markušovciach	10 000
B5	23. 4. 2024	Kúria Zuzana - zážitok v múzeu	45 494
B6	28. 5. 2024	Kúria Zuzana - zážitok v múzeu	6 339
B7	28. 5. 2024	Spolufinancovanie schválených projektov	1 500
B8	2. 7. 2024	Propagačné a marketingové aktivity súvisiace s podujatím Letohranie	2 000
B9	3. 7. 2024	Polročné odmeny	11 504
B10	16. 8. 2024	Oprava a údržba domčeka v areáli v Markušovciach	4 000
B11	2. 12. 2024	Spolufinancovanie schválených projektov	1 243

Múzeum Spiša v Spišskej Novej Vsi
Poznámky individuálnej účtovnej závierky zostavenej k 31. decembru 2024

K1	7. 2. 2024	Kúria Zuzana - zážitok v múzeu	31 400
K2	6. 3. 2024	Kúria Zuzana - zážitok v múzeu	395 752,26
K3	6. 3. 2024	II. etapa expozície Prírody Spiša	23 343
K4	12. 4. 2024	Kúria Zuzana - zážitok v múzeu	1 065
K4	12. 4. 2024	Kúria Zuzana - zážitok v múzeu	439 809
K5	23. 4. 2024	Kúria Zuzana - zážitok v múzeu	37 978,45
K7	11. 6. 2024	Kúria Zuzana - zážitok v múzeu	36 000
K8	24. 7. 2024	Nákup zbierkových predmetov	4 579
K9	5. 11. 2024	Nákup zbierkových predmetov	2 575
K10	10. 12. 2024	Nákup odvlhčovačov	5 000
K10	10. 12. 2024	Nákup odvlhčovačov	40 000

Čl. X

**Informácie o skutočnostiach, ktoré nastali po dni, ku ktorému sa zostavuje účtovná závierka
do dňa zostavenia účtovnej závierky**

Po 31. decembri 2024 nenastali také udalosti, ktoré by si vyžadovali zverejnenie alebo vykázanie v účtovnej závierke za rok 2024.