

Poznámky k 31.12.2024 – textová časť

Čl. I Všeobecné údaje

Identifikačné údaje:

Názov a sídlo účtovnej jednotky: ZŠ Rejdová – RO s právnou subjektivitou, Rejdová č. 43, 049 26 Rejdová
Identifikačné číslo organizácie: 35543671
Dátum zriadenia: 01.04.2002
Spôsob zriadenia: Zriaďovacou listinou, zo dňa 01.04.2002
Názov a sídlo zriaďovateľa: Obec Rejdová, Rejdová č. 47, 049 26 Rejdová
Právny dôvod na zostavenie účtovnej zavierky: riadna
Účtovná jednotka je súčasťou konsolidovaného celku: áno

Opis účtovnej jednotky:

Hlavným predmetom činnosti účtovnej jednotky je výchovno-vzdelávacia činnosť.

Informácie o štatutárnych zástupcoch a organizačnej štruktúre účtovnej jednotky:

Štatutárny zástupca: Ing. Jozefína Romoková, riaditeľka školy
Zástupca štatutárneho zástupcu: Mgr. Eva Štefániková, zástupkyňa riaditeľky školy
Evidenčný počet zamestnancov ku dňu ku ktorému sa zostavuje účtovná zavierka: 29
Organizačná štruktúra zamestnancov:

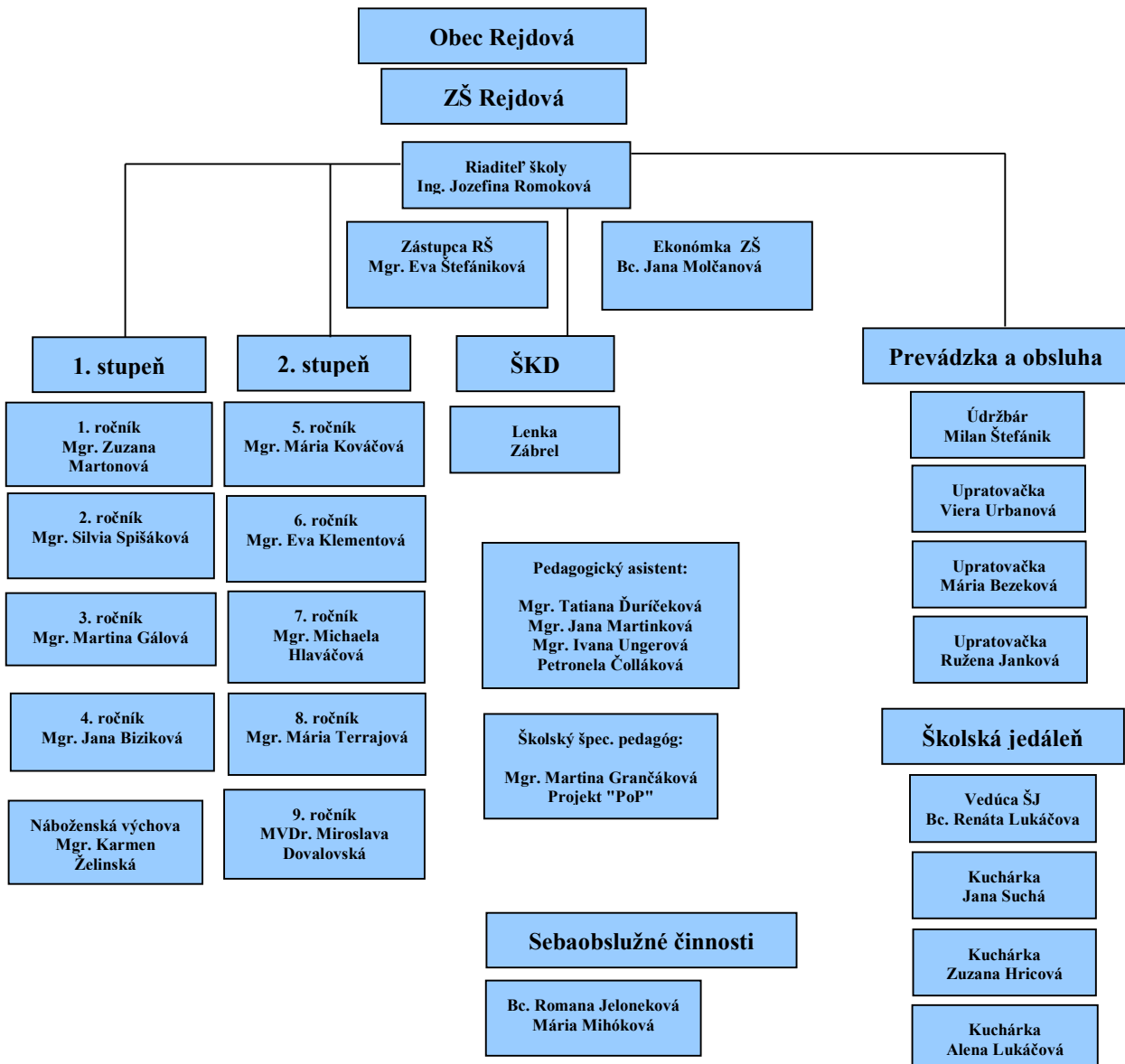

Čl. II Informácie o účtovných zásadách a účtovných metódach

1. Účtovná závierka je zostavená za splnenia predpokladu nepretržitého pokračovania účtovnej jednotky vo svojej činnosti.
2. Účtovná jednotka nezmenila účtovné metódy a účtovne zásady oproti predchádzajúcemu účtovnému obdobiu.
3. Spôsob ocenenia jednotlivých položiek.
 - a) **Dlhodobý nehmotný majetok a Dlhodobý hmotný majetok**
Dlhodobý nehmotný majetok nakupovaný a Dlhodobý hmotný majetok nakupovaný sa oceňuje obstarávacou cenou. Obstarávacia cena zahŕňa cenu, za ktorú sa majetok obstaral a náklady súvisiace s jeho obstaraním. Vyskytujúce sa náklady súvisiace s obstaraním v účtovnej jednotke sú napríklad dopravné, montáž, provízia, poistné a iné.
Súčasťou obstarávacej ceny nie sú úroky a realizované kurzové rozdiely, ktoré vznikli do momentu uvedenia dlhodobého majetku do užívania.
 - b) **Dlhodobý nehmotný majetok vytvorený vlastnou činnosťou a dlhodobý hmotný majetok vytvorený vlastnou činnosťou sa oceňuje vlastnými nákladmi.**
Vlastné náklady obsahujú priame náklady a nepriame náklady, ktoré sú spojené s výrobou majetku.
 - c) **Dlhodobý nehmotný majetok a dlhodobý hmotný majetok získaný bezodplatne sa reálnou hodnotou**
Dlhodobý majetok nadobudnutý bezodplatným prevodom pri splynutí, zlúčení, rozdelení alebo pri prevode správy sa oceňuje cenou, v ktorej sa doteraz viedol v účtovníctve. Ak cenu nie je možné zistiť, oceňuje sa reprodukčnou obstarávacou cenou.
 - d) **Dlhodobý finančný majetok sa oceňuje obstarávacou cenou.**
Obstarávacia cena zahŕňa cenu, za ktorú sa majetok obstaral a náklady súvisiace s jeho obstaraním.
 - e) **Zásoby nakupované**
Nakupované zásoby sa oceňujú obstarávacou cenou.
Obstarávacia cena zahŕňa cenu, za ktorú sa zásoby obstarali a náklady súvisiace s ich obstaraním. Vyskytujúce sa náklady súvisiace s obstaraním v účtovnej jednotke sú napríklad dopravné, montáž, provízia, poistné a iné.
 - f) **Zásoby vytvorené vlastnou činnosťou sa oceňujú vlastnými nákladmi.**
Vlastné náklady obsahujú priame náklady a časť nepriamych nákladov, súvisiaca s ich vytváraním
 - g) **Zásoby získané bezodplatne sa oceňujú reprodukčnou obstarávacou cenou.**
 - h) **Pohľadávky**
Pohľadávky pri ich vzniku sa oceňujú ich menovitou hodnotou. Toto ocenenie sa znižuje o pochybné a nevymožiteľné pohľadávky prostredníctvom opravnej položky.
 - i) **Krátkodobý finančný majetok**
Peňažné prostriedky a ceniny sa oceňujú ich menovitou hodnotou. Zníženie ich hodnoty sa vyjadruje opravnou položkou.
 - j) **Časové rozlíšenie na strane aktív**
Náklady budúcich období a príjmy budúcich období sa vykazujú vo výške, ktorá je potrebná na dodržanie zásady vecnej a časovej súvislosti s účtovným obdobím.
 - k) **Závazky, vrátane rezerv, dlhopisov, pôžičiek a úverov**
Závazky pri ich vzniku sa oceňujú menovitou hodnotou. Závazky pri ich prevzatí sa oceňujú obstarávacou cenou. Ak sa pri inventarizácii zistí, že suma záväzkov je iná ako ich výška v účtovníctve, uvedú sa záväzky v účtovníctve a v účtovnej závierke v tomto zistenom ocenení.
Rezervy sú záväzky s neurčitým časovým vymedzením alebo výškou; tvoria sa na krytie známych rizík alebo strát z podnikania. Oceňujú sa v očakávanej výške záväzku.
 - l) **Časové rozlíšenie na strane pasív**
Výdavky budúcich období a výnosy budúcich období sa vykazujú vo výške, ktorá je potrebná na dodržanie zásady vecnej a časovej súvislosti s účtovným obdobím.

m) **Deriváty pri nadobudnutí** - Deriváty sa oceňujú obstarávacou cenou.

4. Spôsob zostavenia odpisového plánu pre dlhodobý majetok, doba odpisovania, sadzby odpisov a odpisové metódy pri stanovení účtovných odpisov.

Podstata odpisovania dlhodobého nehmotného a dlhodobého hmotného majetku

Odpisy dlhodobého nehmotného majetku a dlhodobého hmotného majetku sú stanovené tak, že sa vychádza z predpokladanej doby jeho užívania a predpokladaného priebehu jeho opotrebenia. Odpisovať sa začína do dňa jeho zaradenia do používania

Účtovné odpisy sa zaokrúhľujú na celé eurá nahor. Metóda odpisovania sa používa lineárna. Predpokladaná doba užívania a odpisové sadzby sú stanovené

Odpisová skupina	Predpokladaná doba používania v rokoch	Ročná odpisová sadzba v %
1	4 roky	¼ (25%)
2	6 rokov	1/6 (16,66%)
3	8 rokov	1/8 (12,5 %)
4	12 rokov	1/12 (8,33%)
5	20 rokov	1/20 (5%)
6	40 rokov	1/40 (2,5%)

Drobný nehmotný majetok, ktorého vstupná cena je vyššia ako 2 400,- €, ktorý podľa rozhodnutia účtovnej jednotky nie je dlhodobým nehmotným majetkom sa účtuje pri obstaraní do nákladov na účet 518 - Ostatné služby.

Drobný hmotný majetok, ktorého vstupná cena je vyššia ako 1 700,-€, ktorý podľa rozhodnutia účtovnej jednotky nie je dlhodobým hmotným majetkom sa účtuje ako zásoby.

5. Zásady pre zohľadnenie zníženia hodnoty majetku.

Prechodné zníženie hodnoty majetku sa vyjadruje opravnou položkou.

Opravné položky sa tvoria na základe zásady opatrnosti, ak je opodstatnené predpokladať, že nastalo zníženie hodnoty majetku oproti jeho pôvodnému oceneniu, okrem trvalého zníženia hodnoty majetku. Opravnou položkou sa odhaduje predpokladané zníženie hodnoty majetku. Predpoklad zníženia hodnoty majetku je opodstatnený, ak sa udiala skutočnosť, ktorá je dôvodom na odhad zníženia budúcich ekonomických úžitkov z tohto majetku.

Ak došlo k trvalému zníženiu hodnoty majetku, zníženie sa účtuje na ťarchu nákladov, napríklad odpis pohľadávky na základe súdneho rozhodnutia o jej vyrovnaní, mimoriadny odpis dlhodobého majetku.

Opravné položky pri odpisovanom dlhodobom majetku, ktorého úžitková hodnota sa znižuje opotrebovaním, sa tvoria, ak jeho úžitková hodnota zistená pri inventarizácii je výrazne nižšia ako jeho ocenenie v účtovníctve po odpočítaní oprávok a toto zníženie hodnoty nemožno považovať za zníženie trvalého charakteru.

Opravné položky k zásobám sa účtujú pri dočasnom znížení úžitkovej hodnoty zásob, napríklad, ak sa pri inventarizácii zistí, že čistá realizačná hodnota zásob je nižšia, než je cena použitá na ich ocenenie v účtovníctve a toto zníženie hodnoty nemožno považovať za zníženie trvalého charakteru.

Opravné položky k pohľadávkam sa tvoria najmä k pohľadávkam, pri ktorých je opodstatnené predpokladať, že ich dlžník úplne alebo čiastočne nezaplatí, k sporným pohľadávkam voči dlžníkom, s ktorými sa vedie spor o ich uznanie.

Tvorba opravných položiek v rámci hlavnej činnosti - k pohľadávkam, pri ktorých je riziko, že ich dlžník úplne alebo čiastočne nezaplatí, ak od splatnosti pohľadávky uplynula doba dlhšia ako:

365 dní	najviac do výšky 25% menovitej hodnoty pohľadávky bez príslušenstva
720 dní	najviac do výšky 50% menovitej hodnoty pohľadávky bez príslušenstva
1 080 dní	najviac do výšky 100% menovitej hodnoty pohľadávky bez príslušenstva

Tvorba opravnej položky sa účtuje na ťarchu nákladov v prospech príslušného účtu opravných položiek.

Opravné položky sa zúčtujú znížením alebo zrušením v prospech výnosov, ak toto opatrenie neustanovuje inak a na ťarchu príslušného účtu opravných položiek, ak inventarizácia v nasledujúcom účtovnom období nepreukáže opodstatnenosť ich existencie alebo výšky, alebo ak pominuli dôvody ich existencie v priebehu účtovného obdobia.

Účtovná jednotka netvorila opravné položky v roku 2020.

6. Zásady pre vykazovanie transferov.

O nároku na dotácie zo štátneho rozpočtu sa účtuje, ak je takmer isté, že sa splnia všetky podmienky súvisiace s dotáciou a súčasne, že sa dotácia poskytne.

Bežný transfer

- prijatý od iných subjektov ako od zriaďovateľa, cudzích subjektov - sa zúčtuje do výnosov vo vecnej a časovej súvislosti s nákladmi hrađenými s tohto transféru
- prijatý od zriaďovateľa - sa zúčtuje do výnosov vo vecnej a časovej súvislosti s výdavkami tohto transféru
- poskytnutý iným subjektom, ako zriadeným organizáciám, cudzím subjektom - sa zúčtuje do nákladov po splnení podmienok
- poskytnutý zriadeným rozpočtovým a príspevkovým organizáciám, vlastným subjektom - sa zúčtuje do nákladov pri poskytnutí transféru.

Kapitálový transfer

- prijatý od iných subjektov ako od zriaďovateľa, cudzích subjektov - sa zúčtuje do výnosov vo vecnej a časovej súvislosti s nákladmi, s majetku obstaraného s tohto transféru (napr. s odpismi, s opravnou položkou, so zostatkovou hodnotou vyradeného dlhodobého majetku)
- prijatý od zriaďovateľa - sa zúčtuje do výnosov vo vecnej a časovej súvislosti s nákladmi s majetku obstaraného s tohto kapitálového transféru (napr. s odpismi, s opravnou položkou, so zostatkovou hodnotou vyradeného dlhodobého majetku)
- poskytnutý iným subjektom ako zriadeným organizáciám, cudzím subjektom - sa zúčtuje do nákladov po splnení podmienok
- poskytnutý zriadeným rozpočtovým a príspevkovým organizáciám, vlastným subjektom - sa zúčtuje do nákladov vo vecnej a časovej súvislosti s nákladmi s majetku účtovanými v zriadených organizáciách.

7. Spôsob prepočtu údajov v cudzích menách na menu euro.

Majetok a záväzky vyjadrené v cudzej mene sa ku dňu uskutočnenia účtovného prípadu prepočítavajú na menu euro referenčným výmenným kurzom určeným a vyhláseným Európskou centrálnou bankou alebo Národnou bankou Slovenska v deň predchádzajúci dňu uskutočnenia účtovného prípadu.

Na ocenenie prírastku cudzej meny nakúpenej za euro sa použije kurz, za ktorý bola táto cudzia mena nakúpená.

Na úbytok rovnakej cudzej meny v hotovosti alebo z devízového účtu sa na prepočet cudzej meny na eurá použije referenčný výmenný kurz určený a vyhlásený Európskou centrálnou bankou alebo Národnou bankou Slovenska v deň predchádzajúci dňu uskutočnenia účtovného prípadu.

Majetok a záväzky vyjadrené v cudzej mene (okrem prijatých a poskytnutých preddavkov) sa ku dňu, ku ktorému sa zostavuje účtovná závierka, prepočítavajú na menu euro referenčným výmenným kurzom určeným a vyhláseným Európskou centrálnou bankou alebo Národnou bankou Slovenska v deň, ku ktorému sa zostavuje účtovná závierka, a účtujú sa s vplyvom na výsledok hospodárenia.

Prijaté a poskytnuté preddavky v cudzej mene prostredníctvom účtu vedeného v tejto cudzej mene sa prepočítavajú na menu euro referenčným výmenným kurzom určeným a vyhláseným Európskou centrálnou bankou alebo Národnou bankou Slovenska v deň predchádzajúci dňu uskutočnenia účtovného prípadu. Ku dňu, ku ktorému sa zostavuje účtovná závierka, sa už neprepočítavajú.

Prijaté a poskytnuté preddavky v cudzej mene na účet zriadený v eurách a z účtu zriadeného v eurách sa prepočítavajú na menu euro kurzom, za ktorý boli tieto hodnoty nakúpené alebo predané. Ku dňu, ku ktorému sa zostavuje účtovná závierka sa už neprepočítavajú.

Čl. III

Informácie o údajoch na strane aktív súvahy

A Neobežný majetok

Dlhodobý nehmotný majetok a dlhodobý hmotný majetok

a) prehľad o pohybe dlhodobého hmotného majetku (tabuľka č. 1)

V stĺpci úbytky je majetok, ktorý bol vyradený z evidencie na základe fyzickej inventúry k

b) spôsob a výška poistenia dlhodobého nehmotného majetku a dlhodobého hmotného majetku

Druh poisteného majetku	Spôsob poistenia	Výška poistenia v €
Poistenie majetku a zodpovednosti		
za škodu - ostatné hnuiteľné veci, sklo vonkajšie,		
budovy a stavby,	ročné poistné	867,28
skupinové úrazové poistenie detí a žiakov	ročné poistné	20,64
poistenie majetku	ročné poistné	209,56
poistenie majetku	ročné poistné	71,04

c) zriadenie záložného práva na dlhodobý nehmotný majetok a dlhodobý hmotný majetok alebo obmedzenie práva nakladať s dlhodobým majetkom

d) opis a hodnota dlhodobého majetku vo vlastníctve účtovnej jednotky

Majetok, ku ktorému má účtovná jednotka vlastnícke právo	Suma v €
Pozemky	
Budovy, stavby	
Stroje, prístroje, zariadenia, inventár – podsúvaha 771 celkom	191313,66

e) opis a hodnota majetku, ku ktorému účtovná jednotka nemá vlastnícke právo, napríklad majetok v správe účtovnej jednotky, majetok, ku ktorému vlastnícke právo účtovnej jednotky nebolo do dňa, ku ktorému sa zostavuje účtovná závierka, zapísané vkladom do katastra nehnuteľností, pričom účtovná jednotka majetok užíva, majetok, pri ktorom vlastnícke právo nadobudol veriteľ zmluvou o zabezpečovacom prevode práva, ale ktorý užíva účtovná jednotka na základe zmluvy o výpožičke, majetok obstaraný formou finančného prenájmu,

Majetok, ku ktorému nemá účtovná jednotka vlastnícke právo	Suma v €
Majetok v správe účtovnej jednotky - od zriaďovateľa (inventár)	9623,16
Majetok nezapísaný vkladom do katastra nehnuteľností, pričom účtovná jednotka majetok užíva	
Majetok, pri ktorom vlastnícke právo nadobudol veriteľ o zabezpečovacom prevode práva	
Majetok, ktorý využíva účtovná jednotka na základe zmluvy o výpožičke	0,00
Majetok obstaraný formou finančného prenájmu	

B Obežný majetok

1. Zásoby – materiál, riadok súvahy 35, zostatok potravín v sklade školskej jedálne.

2. Pohľadávky podľa doby splatnosti - krátkodobé pohľadávky, riadok súvahy 65.

Pohľadávky	Zostatok k 31.12.2024	Zostatok k 31.12.2023	Z toho pohľadávky po lehote splatnosti suma, popis
Dlhodobé pohľadávky z toho:	0,00	0,00	
- pohľadávky z predaja majetku			
Krátkodobé pohľadávky z toho:	303,37	342,44	
- pohľadávky - nedoplatky na stravnom	303,37	342,44	
- pohľadávky - za vrátené stravovacie poukážky	0,00	0,00	
- pohľadávky - zamestnanec	0,00	0,00	

3. Finančná majetok - finančné účty - riadok súvahy 88 a 89 - účet 221 - depozitný účet, účet SF a potravinový účet, riadok súvahy 90 - účet 222 - VRÚ, zostatok nedočerpaných FP.

Opis významných zložiek krátkodobého finančného majetku

Krátkodobý finančný majetok	Zostatok k 31.12.2024	Zostatok k 31.12.2023
Pokladnica	0,00	0,00
Ceniny	0,00	0,00
Bankové účty	65440,67	63989,96

C Časové rozlíšenie

Riadok súvahy 111 – tvorba nákladov BO, predplatné, poistné, služby (účet 381 AÚ).

Významné položky časového rozlíšenia nákladov budúcich období a príjmov budúcich období

Opis jednotlivých významných položiek časového rozlíšenia	Zostatok k 31.12.2024	Zostatok k 31.12.2023
Náklady budúcich období spolu z toho:	2245,85	1906,83
- poistné	158,78	94,95
- predplatné	41,25	229,00
- ostatné (SW Ives, ASC...)	810,50	728,63
- príspevok na stravovanie	1235,32	854,25
Príjmy budúcich období spolu z toho:	0,00	0,00

Informácie o údajoch na strane pasív súvahy

A Vlastné imanie

Zostatok k 31.12. bežného účtovného obdobia – kladný VH, ktorý vznikol z dôvodu ČR – tvorba rezerv a VBO. (Tabuľka č. 5)

B Závazky

1. Rezervy - (tabuľka č. 6-7) - neboli tvorené

2. Závazky podľa doby splatnosti

- Zúčtovanie medzi subjektmi verejnej správy – zúčtovanie transferov rozpočtu obce – riadok 135 súvahy, zostatok na VRÚ k 31.12.
- Závazky podľa doby splatnosti – riadok 140-172 súvahy – doba splatnosti do jedného roka vrátane - zostatok na účte SF (472 AÚ), mzdy za december (331, 379, 336, 342 AÚ), dodávateľa aj SJ (321) - faktúry, ktoré sa týkajú obdobia 2024, hradené v roku 2025, preúčtovanie medzi triedou 5 a 6, (379 AÚ). (Tabuľka č. 8)

2. Závazky podľa doby splatnosti (riadky 140 a 151 súvahy) - (tabuľka č.8)

Účtovná jednotka neeviduje žiadne záväzky po lehote splatnosti

Závazky	Zostatok k 31.12.2024	Zostatok k 31.12.2023
Dlhodobé záväzky z toho:	1594,40	1800,73
- záväzky zo sociálneho fondu	1594,40	1800,73
Krátkodobé záväzky z toho:	66947,67	68099,04
- záväzky voči dodávateľom (Fa, kt. sa týkajú obd.2024, hradené 2025)	2799,60	5355,60
- záväzky voči zamestnancom (mzdy122024)	36501,01	35245,54
- záväzky voči poisťovniam (mzdy122024)	23934,81	22998,10
- záväzky voči daňovému úradu (mzdy122024)	3212,66	3827,67
- záväzky iné r. 160 (mzdy122024-sporenie..., stravovanie T5 a T6)	90,89	257,57
- ostatné záväzky - prijaté preddavky na stravnom , r. 154	408,70	414,56

C Časové rozlíšenie

Riadok súvahy 182 – výnosy budúcich období(384 AÚ) 2014,45 € – z dôvodu tvorby nákladov budúcich období v ZŠ – 2245,85 €. 231,40 € je časové rozlíšenie NBO = príspevok na stravovanie školská jedáleň, kde sa účet 384 nepoužíva.

Čl. V

Informácie o výnosoch a nákladoch

Výnosy - popis a výška významných položiek výnosov

Druh výnosov	Popis /číslo účtu a názov/	Suma k 31.12.2024	Suma k 31.12.2023
a) tržby za vlastné výkony a tovar	602 – Tržby z predaja služieb - príjem stravné (S) - ŠKD-poplatky - ŠJ-réžia	74215,20 -49723,80 -870,00 -23621,40	66068,09 -42772,93 -1003,00 -22292,16
b) zmena stavu vnútroorganizačných zásob			
c) aktivácia			
d) daňové a colné výnosy a výnosy z poplatkov	632 – Daňové výnosy samosprávy 633 – Výnosy z poplatkov		
e) finančné výnosy	662 – Úroky		
f) mimoriadne výnosy	672- Náhrady škôd		
g) výnosy z transferov	691 - Výnosy z bežných transferov z rozpočtu obce - BT na ŠKD - BT na ŠJ - na projekt "PoP" 692 - Výnosy z kapitálových transferov z rozpočtu obce.	108001,13 - 19216,55 - 86607,58 - 2177,00	98943,38 - 17933,96 - 75636,42 - 5373,00
	693 - Výnosy samosprávy z bežných transferov zo ŠR - ZŠ+samoobslužné činnosti podpor. opatrenie -AU zdravotný+PA podpor. opatrenie (21690+22832) - SZP+SZP podpor. opatrenie (4200+2250) - VP - dopravné - učebnice - lyžiarsky - ŠvP - z predchádzajúceho obdobia - projekt "PoP"	684211,19 -538029,18 -44522,00 -6450,00 - 3251,00 - 1693,06 - 2924,00 - 1950,00 - - 26732,75 -49835,00	578876,05 -474762,23 -27314,00 -5800,00 - 3270,00 - 1885,76 - 2928,00 - 3300,00 - 1800,00 - 9270,77 -46482,28

Základná škola Rejdová, č. 43, 049 26 Rejdová
Poznámky individuálnej účtovnej zvierky zostavenej k 31. decembru 2024

	- dajme spolu gól	-300,00	-300,00
	- UPSVaR-réžia zo stravovania	-8524,20	-5063,01
	694 - Výnosy samosprávy z kapitálových transferov zo štátneho rozpočtu ...		
	695 - Výnosy samosprávy z bežných transferov od EÚ		
	696 - Výnosy samosprávy z kapitálových transferov od EÚ		
	697 - Výnosy samosprávy z bežných transferov od ostatných subjektov mimo verejnej správy	1216,18	300,00
	698 - Výnosy samosprávy z kapitálových transferov od ostatných subjektov mimo verejnej správy		
	699 - Výnosy samosprávy z odvodu rozpočtových príjmov		
h) ostatné výnosy, napr. pokuty, penále, úroky z omeškania a výnosy z poplatkov	641 – Tržby z predaja majetku		
	645 – Ostatné pokuty penále a úroky z omeškania		
	648 – Ostatné výnosy z prevádzkovej činnosti - prepl./nedopl. energií - dobropis	0,22	11991,32
ch/Zučtovanie rezerv a opravných položiek Z prevádzkovej činnosti a finančnej činnosti A zučtovanie časového rozlíšenia	652- zučtovanie zákonných rezerv z prev.činnosti		
	653- zučtovanie ostatných rezerv		
Spolu		867643,92	756178,84

Náklady - popis a výška významných položiek nákladov

Druh nákladov	Popis (číslo účtu a názov)	Suma k 31.12.2024	Suma 31.12.2023
a) spotrebované nákupy	501 – Spotreba materiálu	70411,12	58092,29
	- potraviny	-49723,80	-42772,93
	- tonery	- 1832,94	- 1194,63
	- čistiace prostriedky	-2038,55	-1122,41
	- učebné pomôcky	- 3831,40	- 3939,09
	- kancelársky materiál	-941,82	-1442,08
	- odborná literatúra	- 674,35	- 209,00
	- ochranné pomôcky	- 365,94	- 506,49
	- dezinfekčné, menu boxy	- 81,64	- 54,04
	- stavebný , vodársky, materiál pre údržbára	- 746,54	- 842,53
	- ostatné, DHM	- 6796,89	- 4999,92
	- materiál vs. ŠKD	- 71,20	- 709,14
	- projekt – čítame pre radosť, digit.transformácia	- 2141,88	- 0,00
	- materiál Granty	- 1147,48	- 300,00
	502 – Spotreba energie	52171,43	45921,44
	- elektrická energia	- 12517,26	- 10568,18
	- plyn	- 39067,08	-34833,47
	- voda	-587,09	-519,79
b) služby	511 – Opravy a udržiavanie	6100,00	11584,00
	- opravy stien a plafónov v ŠJ	- 6100,00	
	- oprava bezbariérového WC		- 700,00
	- opravy v ZŠ-WC, vodoinšt. práce, čistenie plynových kotlov		- 10884,00
	512 – Cestovné	832,70	965,04
	513 – Náklady na reprezentáciu		
	518 – Ostatné služby	14805,22	16707,04
	- ochrana os. údajov	- 448,80	- 424,80
	- poštové poplatky	- 299,50	- 302,70
	- telefónne poplatky	- 1917,22	- 1589,88
	- školenia	-298,00	-0,00
	- lyžiarsky výcvik	- 1950,00	- 0,00
	- ŠvP	- 0,00	- 1800,00
	- ostatné služby-COVID-19		-3144,77
	- projekty "čítame pre radosť, dog.transformácia"	- 228,12	- 0,00
	- ostatné služby ZŠ+ŠJ (čistenie komínov, ťahanie žumpy, KO, BIO odpad, BOZP, oprava gastro zariadení, prehliadky výťahov, revízie telocv. náradia, kotolne, EZS, dezinfekcia, servis PC, NB a interakt. tabuľ a pod.)	-9479,88	-6901,14
	- grant	-68,70	-0,00
	- POO - plavecký	-115,00	-0,00
c) osobné náklady	521 – Mzdové náklady	489584,38	426020,93
	524- zákonné sociálne poistenie	175957,75	149102,61
	525- ostatné sociálne poistenie, DDS	8573,15	8088,17
	527- zákonné sociálne náklady	18014,68	16207,82
	- stravovanie	- 11488,50	- 10311,92
	- NP pri DPN	- 1880,92	- 1565,95
	- školenie	-	- 10,00
	- tvorba SF	- 4645,26	- 4319,95

Základná škola Rejdová, č. 43, 049 26 Rejdová
Poznámky individuálnej účtovnej zvierky zostavenej k 31. decembru 2024

d) dane a poplatky	538- ostatné dane a poplatky	0,00	0,00
	544- zmluvné pokuty,penále a úroky z omeškania		
	545- ostatné pokuty, penále a úroky z omeškania	0,00	0,00
	548-ostatné náklady na prevádz. činnosť, dopravné	1839,55	2027,40
	548-poistenie	1104,69	0,00
	549-manká a škody		
e) odpisy, rezervy a opravné položky	551-odpisy dlh. Nehm.a hmotného majetku		
	552- Tvorba zákonných rezerv z prev. činnosti		
f) finančné náklady	562- úroky		
	568- ostatné finančné náklady	682,33	1865,87
	- poistenie	-	- 1229,30
	- poplatky banke	-682,33	-636,57
g) mimoriadne náklady			
h) náklady na transfery a náklady z odvodu príjmov	588- náklady z odvodu príjmov	24491,40	23295,16
	- predpis odvodu príjmov	-24491,40	-23295,16
	589-náklady z budúceho odvodu príjmov		
i) ostatné náklady			
Spolu		864568,40	759877,85

Základná škola nerobí rozpočtové programy, nesleduje náklady a výnosy podľa rozpočtových programov, nemá osobitné náklady.

Čl. VI

Informácie o údajoch na podsúvahových účtoch.

Ďalšie informácie – informácie o významných položkách:

Organizácia vedie na podsúvahových účtoch drobný hmotný majetok. Celková hodnota účtu 771 AÚ k 31.12. bola vo výške 191313,66 €. AÚ podľa jednotlivých kategórií DHM.

Čl. VII

Informácie o rozpočte a hodnotenie plnenia rozpočtu

Rozpočet obce bol schválený obecným zastupiteľstvom dňa 13.12.2023 uznesením č. 125.

Zmeny rozpočtu:

- prvá zmena schválená dňa 13.3.2024 uznesením č. 143
- druhá zmena schválená dňa 31.3.2024 rozpočtovým opatrením č. 1
- tretia zmena schválená dňa 17.4.2024 uznesením č. 160
- štvrtá zmena schválená dňa 19.6.2024 uznesením č. 173
- piata zmena schválená dňa 30.9.2024 rozpočtovým opatrením č. 2
- šiesta zmena schválená dňa 31.10.2024 rozpočtovým opatrením č. 3
- siedma zmena schválená dňa 18.11.2024 uznesením č. 196
- osma zmena schválená dňa 30.12.2024 rozpočtovým opatrením č. 4
- deviata zmena schválená dňa 31.12.2024 rozpočtovým opatrením č. 5

Základná škola v roku 2024 mala celkový rozpočet po zmenách, na bežné výdavky vo výške 868823 €.

Rozpočet po zmenách na prenesené kompetencie:

- normatívne FP - 531923 €, z roku 2023 vrátane dobropisu vo výške 27027 €.
- nenormatívne FP - 73716 €
- projekt POP - 64480 €
- projekt POP preklopenie obdobia - 2177 €
- dary a granty cez obec – 1000 €
- dary a granty - 1760 €

Celková suma rozpočtu 702083 €.

ZŠ je zapojená do národného projektu "Pomáhajúce profesie v edukácii detí a žiakov" (NP PoP). V roku 2024 bola škole refundovaná suma FP vo výške 55208,00 €. Na preklopenie obdobia kalendárneho roka obec Rejdová na základe zmluvy o spolupráci poskytla FP vo výške 2177,00 €, ktoré budú refundované v roku 2025.

ZŠ v roku 2024 získala finančné prostriedky z darov a grantov vo výške 2760,00 €, z toho 1243,80 € bolo presunutých na čerpanie v roku 2025. FP z dobropisov ZŠ nemala.

Rozpočet po zmenách na originálne kompetencie bol vo výške 166740 €:

- školský klub vo výške - 19370 €, t. j. 18370 € z PD obce, vlastný príjem vo výške 1000 €.
- školská jedáleň - 147370 €, t. j. 64370 € z PD obce, vlastný príjem - réžia vo výške 32500 €, potraviny vo výške 50500 €.

K 31.12. bola vypracovaná úprava medzi položkami rozpočtu.

Príjmy rozpočtu (Tabuľka č. 12), skutočnosť príjmu:

- kategória ekonomickej klasifikácie, riadok 220 tabuľky číslo 12 - poplatky za školy a školské zariadenia, školský klub detí vo výške 870 € a poplatky a platby za predaj tovarov, výrobkov a služieb, réžia školskej jedálne vo výške 23621,40 €, prijaté stravné na účet 221 vo výške 49511,85 €,
- príjem z dobropisov - kategória ekonomickej klasifikácie, riadok 290 vo výške 0,00 €,
- príjem z grantov - kategória ekonomickej klasifikácie, riadok 310 vo výške 1760,00 €, čo je spolu 75796,40 €.

Výdavky rozpočtu (Tabuľka č. 13)

Skutočnosť čerpania k 31.12. je vo výške 848588,14 €, je nižšia oproti rozpočtu po zmenách z dôvodu nedočerpaných finančných prostriedkov z roku 2024:

- prenesené kompetencie, na prevádzku ZŠ vo výške 6840,74 €, 2655 € preddavky na prevádzku, 4113,80 € nedočerpané finančné prostriedky na prevádzku, dopravné žiakov vo výške 71,94 €. Finančné prostriedky budú použité na čerpanie v roku 2025.
- originálne kompetencie, na prevádzku ŠJ vo výške 1383,82 €.

Zostatok na VRÚ k 31.12.2024, vo výške 23,45 € - nedočerpané finančné prostriedky na orig. kompetencie ŠKD.(financie vrátené na OcÚ (21.01.2025)

Finančné operácie (Tabuľka č. 14)

Zostatok prostriedkov finančných aktív je výška zostatku potravinového účtu 221 ŠJ pri ZŠ.

Čl. VIII

Informácie o skutočnostiach, ktoré nastali po dni, ku ktorému sa zostavuje účtovná závierka do dňa zostavenia účtovnej závierky

Po 31. decembri 2024 nenastali také udalosti, ktoré by si vyžadovali zverejnenie alebo vykázanie v účtovnej závierke za rok 2024.