

Poznámky k 31.12.2024

Čl. I. Všeobecné údaje

1. Identifikačné údaje účtovnej jednotky

| | |
|-----------------------------------------------------------------|----------------------------------------------------------------------------------------|
| a) | |
| Názov účtovnej jednotky | Základná škola, Rybany 355, Rybany |
| Sídlo účtovnej jednotky | Rybany 355 |
| IČO | 36128392 |
| Dátum zriadenia | 01.04.2002 |
| Spôsob zriadenia | Rozhodnutím zriaďovateľa v súlade so zákonom o rozpočtových pravidlách verejnej správy |
| Názov zriaďovateľa | Obec Rybany |
| Sídlo zriaďovateľa | Rybany 415 |
| b) Právny dôvod na zostavenie účtovnej závierky | <input checked="" type="checkbox"/> riadna <input type="checkbox"/> mimoriadna |
| c) Účtovná jednotka je súčasťou konsolidovaného celku | <input type="checkbox"/> áno <input checked="" type="checkbox"/> nie |
| d) Účtovná jednotka je súčasťou súhrnného celku verejnej správy | <input type="checkbox"/> áno <input checked="" type="checkbox"/> nie |

2. Opis činnosti účtovnej jednotky

| | |
|----------------------------------|-----------------------|
| Hlavná činnosť účtovnej jednotky | Školstvo, vzdelávanie |
|----------------------------------|-----------------------|

3. Informácie o štatutárnych zástupcoch a o organizačnej štruktúre účtovnej jednotky

| | |
|-----------------------------------------|-----------------------|
| Štatutárny zástupca (meno a priezvisko) | Mgr. Martina Španková |
| Funkcia | riaditeľka školy |

| | Bežné účtovné obdobie | Predchádzajúce účtovné obdobie |
|------------------------------------------------------------------|-----------------------|--------------------------------|
| Priemerný prepočítaný počet zamestnancov počas účtovného obdobia | 28,7 | 25,6 |
| z toho: - počet vedúcich zamestnancov | 3 | 3 |

Organizačná schéma z organizačného poriadku školy

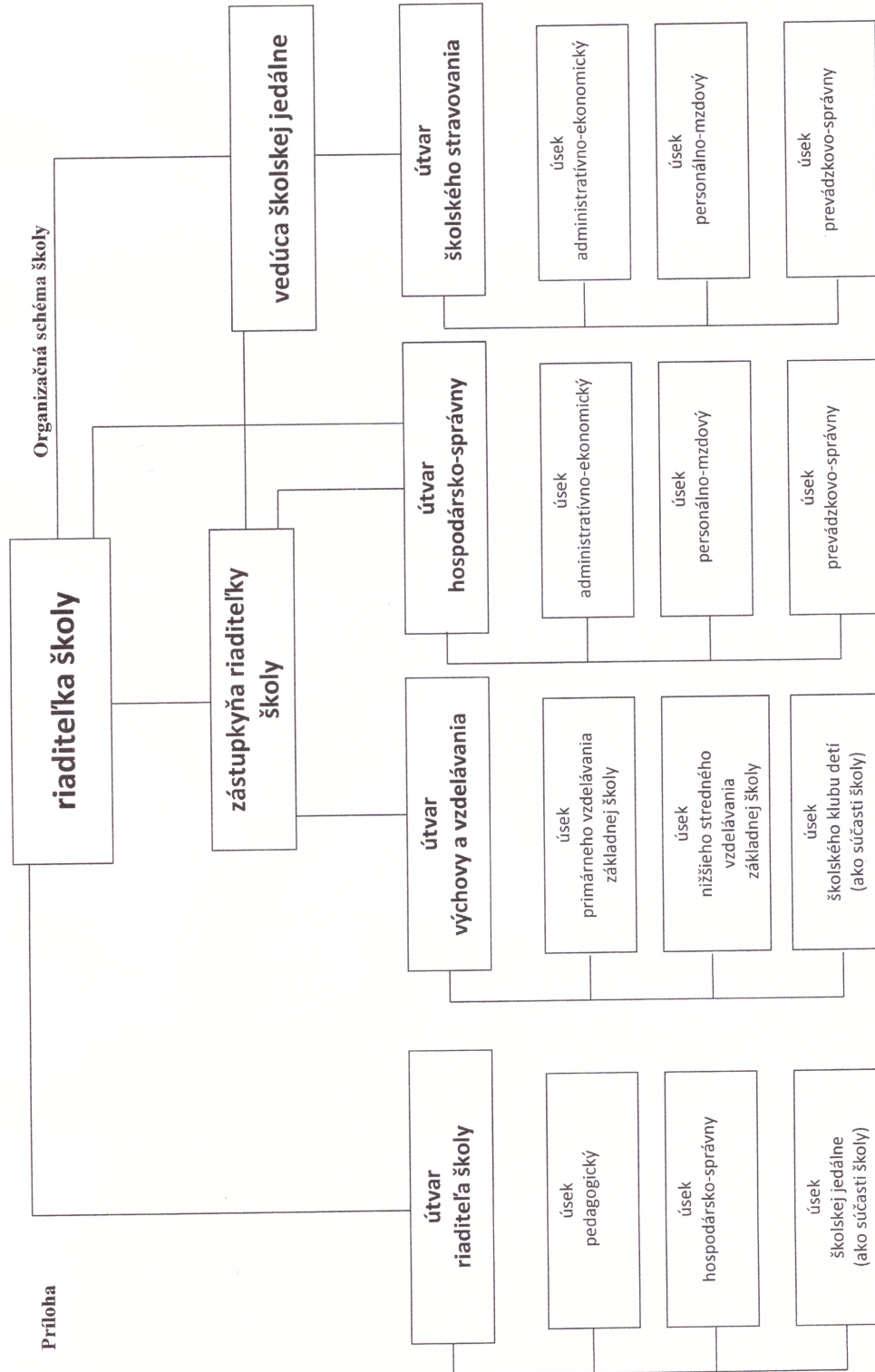

Čl. II.

Informácie o účtovných zásadách a účtovných metódach

1. Účtovná zvierka je zostavená za splnenia predpokladu nepretržitého pokračovania účtovnej jednotky vo svojej činnosti **áno** **nie**

2. Zmeny účtovných metód a účtovných zásad

Účtovná jednotka zmenila účtovné metódy, účtovné zásady oproti predchádzajúcemu účtovnému obdobiu **áno** **nie**

3. Spôsob ocenenia jednotlivých položiek majetku a záväzkov

| Položky | Spôsob oceňovania |
|----------------------------------------------------------------------------|--------------------------------------------------------------------------------------------------------------------------------------------------------------|
| a) dlhodobý nehmotný majetok nakupovaný | obstarávacou cenou |
| b) dlhodobý hmotný majetok nakupovaný | obstarávacou cenou |
| c) dlhodobý nehmotný majetok a dlhodobý hmotný majetok získaný bezodplatne | reálnou hodnotou |
| d) zásoby nakupované | obstarávacou cenou |
| e) zásoby získané bezodplatne | reálnou hodnotou |
| f) pohľadávky | menovitou hodnotou |
| g) časové rozlíšenie na strane aktív | náklady budúcich období a príjmy budúcich období sa vykazujú vo výške, ktorá je potrebná na dodržanie zásady vecnej a časovej súvislosti s účtovným obdobím. |
| h) záväzky | menovitou hodnotou |
| i) časové rozlíšenie na strane pasív | výdavky budúcich období a výnosy budúcich období sa vykazujú vo výške, ktorá je potrebná na dodržanie zásady vecnej a časovej súvislosti s účtovným obdobím. |

4. Spôsob zostavenia odpisového plánu pre dlhodobý majetok, doba odpisovania, sadzby odpisov a odpisové metódy pri stanovení účtovných odpisov

Odpisy dlhodobého nehmotného majetku a dlhodobého hmotného majetku sú stanovené tak, že sa vychádza z predpokladanej doby jeho užívania a predpokladaného priebehu jeho opotrebenia. Odpisovať sa začína prvým dňom mesiaca, v ktorom bol dlhodobý majetok uvedený do používania.

Účtovné odpisy sa zaokrúhľujú na celé eurá nahor. Ak sa v priebehu používania majetku zistí, že doba odpisovania nezodpovedá opotrebeniu majetku, upravia sa odpisy majetku a doba odpisovania od 1.1. nasledujúceho roka.

Odpisové skupiny majetku:

| Odpisová skupina | Predpokladaná doba používania v rokoch | Ročná odpisová sadzba v % |
|------------------|----------------------------------------|---------------------------|
| 1 | 4 | 1/4 |
| 2 | 6 | 1/6 |
| 3 | 8 | 1/8 |
| 4 | 12 | 1/12 |
| 5 | 20 | 1/20 |
| 6 | 40 | 1/40 |

Drobný nehmotný majetok od 2 400 Eur, ktorý podľa účtovnej jednotky nie je dlhodobým nehmotným majetkom sa účtuje pri obstaraní do nákladov na účet 518 - Ostatné služby.

5. Zásady pre vykazovanie transferov.

O nároku na dotácie zo štátneho rozpočtu sa účtuje, ak je takmer isté, že sa splnia všetky podmienky súvisiace s dotáciou a súčasne, že sa dotácia poskytne.

Bežný transfer

- prijatý od iných subjektov ako od zriaďovateľa - sa zúčtuje do výnosov vo vecnej a časovej súvislosti s nákladmi hradenými z tohto transferu
- prijatý od zriaďovateľa - sa zúčtuje do výnosov vo vecnej a časovej súvislosti s výdavkami z tohto transferu

Kapitálový transfer

- prijatý od iných subjektov ako od zriaďovateľa - sa zúčtuje do výnosov vo vecnej a časovej súvislosti s nákladmi z majetku obstaraného z tohto kapitálového transferu (napr. s odpismi, s opravnou položkou, so zostatkovou cenou vyradeného dlhodobého majetku).
- prijatý od zriaďovateľa - sa zúčtuje do výnosov vo vecnej a časovej súvislosti s nákladmi z majetku obstaraného z tohto kapitálového transferu (napr. s odpismi, s opravnou položkou, so zostatkovou cenou vyradeného dlhodobého majetku).

Čl. III.

Informácie o údajoch na strane aktív súvahy

A/ Neobežný majetok

1. Dlhodobý hmotný majetok

a) **prehľad o pohybe dlhodobého majetku** (tabuľka č.1)

b) **spôsob a výška poistenia** dlhodobého nehmotného majetku a dlhodobého hmotného majetku

| Druh poisteného majetku | Spôsob poistenia, hodnota poisteného majetku | Výška poistenia |
|-------------------------------------------|----------------------------------------------|-----------------|
| Poistenie hnutelných vecí | Živelné poistenie do výšky 80 000 € | 250,20 € |
| Pripoistenie k poist.budov a hnutel'.vecí | Poistenie do výšky 2 000 € | 75,00 € |
| Poistenie zodpovednosti za škodu | do výšky 50 000 € | 168,00 € |

c) opis a hodnota dlhodobého majetku vo vlastníctve účtovnej jednotky alebo v správe účtovnej jednotky

| Majetok v správe účtovnej jednotky | Suma |
|---------------------------------------|------------|
| Budovy, stavby | 220 394,40 |
| Stroje, prístroje, zariadenia | 15 997,64 |

B/ Obežný majetok

1. Pohľadávky

a) opis významných pohľadávok podľa jednotlivých položiek súvahy

| Pohľadávky | Riadok súvahy | Hodnota pohľadávky | Opis |
|---------------|------------------|-----------------------|--------------------|
| Fyzická osoba | 081 | 28 191,38 | Sprenevera majetku |

2. Finančný majetok

a) opis významných zložiek krátkodobého finančného majetku

| Krátkodobý finančný majetok | Zostatok k 31.12.2024 | Zostatok k 31.12.2023 |
|-----------------------------|-----------------------|-----------------------|
| Bankové účty | 81 794,49 | 65 070,25 |

Čl. IV.

Informácie o údajoch na strane pasív súvahy

A/ Vlastné imanie - tabuľka č.5

B/ Záväzky

1. Záväzky podľa doby splatnosti

a) záväzky podľa doby splatnosti (riadky 140 a 151 súvahy) - tabuľka č.8

| Záväzky | Zostatok k 31.12.2024 | Zostatok k 31.12.2023 |
|-----------------------------------|--------------------------|--------------------------|
| Dlhodobé záväzky z toho: | 237,93 | 651,63 |
| - záväzky zo sociálneho fondu | 237,93 | 651,63 |
| Krátkodobé záväzky z toho: | 81 626,97 | 63 324,76 |
| - záväzky voči dodávateľom | 888,45 | 390,61 |
| - záväzky voči zamestnancom | 40 755,52 | 31 681,08 |
| - záväzky voči poisťovniam | 26 232,91 | 19 274,22 |
| - záväzky voči daňovému úradu | 5 933,79 | 3 961,26 |
| - ostatné záväzky | 7 816,30 | 8 117,59 |

Čl. V.
Informácie o výnosoch a nákladoch

1. Výnosy - opis a výška významných položiek výnosov

| Opis /číslo účtu a názov/ | Suma k 31.12.2024 | Suma k 31.12.2023 |
|------------------------------------------------------------------------------------------------------------|-------------------|-------------------|
| a) tržby za vlastné výkony a tovar | | |
| 602 - Tržby z predaja služieb z toho: | 51 291,40 | 59 289,22 |
| - školné | 5 180,00 | 4 157,00 |
| - strava | 26 120,49 | 38 005,76 |
| - réžia | 18 764,31 | 14 447,46 |
| - ostatné | 1 226,60 | 2 679,00 |
| b) výnosy z transferov a rozpočtových príjmov v obciach, VÚC a v RO a PO zriadených obcou alebo VÚC | | |
| 691 - Výnosy z bežných transferov z rozpočtu obce, VÚC z toho: | 146 453,87 | 136 842,58 |
| - bežný transfer | 7 888,56 | 5 366,42 |
| - bežný transfer na školský klub | 48 615,20 | 42 705,39 |
| - bežný transfer na školskú jedáleň | 89 950,11 | 88 770,77 |
| 692 - Výnosy z kapitálových transferov z rozpočtu obce, VÚC z toho: | 226,00 | 226,00 |
| - zúčtovanie kapitálového transferu zriaďovateľa | | |
| 693 - Výnosy samosprávy z bežných transferov zo ŠR z toho: | 676 297,35 | 654 377,52 |
| - bežný transfer na ZŠ | 631 098,65 | 626 417,92 |
| - bežný transfer na ŠJ – strava žiakom | 45 198,70 | 27 959,60 |
| 697 - Výnosy samosprávy z bežných transferov od ostatných subjektov mimo verejnej správ | 3 041,87 | 3 925,46 |
| c) ostatné výnosy | | |
| 648 - Ostatné výnosy z toho: | 350,00 | 446,89 |
| - | | |

Celková výška výnosov k 31.12.2024 bola vykázaná vo výške 876 757,05 €, čo predstavuje nárast výnosov oproti roku 2023, keď bola celková výška výnosov vykázaná vo výške 855 323,97 €.

Najväčší podiel na výnosoch tvorili výnosy:

- výnosy z bežných transferov zo ŠR – prevádzka školy vo výške 631 098,65 € (účet 693)
- výnosy z bežných transferov zo ŠR - - dotácia stravy žiakom vo výške 45 198,70 € (účet 693)
- výnosy z bežných transferov - od zriaďovateľa vo výške 146 453,87 € (účet 691)

2. Náklady - opis a výška významných položiek nákladov

| Opis /číslo účtu a názov/ | Suma k 31.12.2024 | Suma k 31.12.2023 |
|---------------------------------------|-------------------|-------------------|
| a) spotrebované nákupy | | |
| 501 - Spotreba materiálu z toho: | 101 641,02 | 92 184,42 |
| - Potraviny ŠJ | 70 508,39 | 64 289,86 |
| 502 - Spotreba energie z toho: | 52 897,93 | 106 878,11 |
| - elektrická energia | 5 597,01 | 4 380,44 |
| - voda | 1 918,72 | 1 732,16 |
| - plyn | 45 382,20 | 100 765,51 |
| b) služby | | |
| 511 - Opravy a udržiavanie z toho: | 25 905,57 | 16 814,96 |
| - oprava - výmena interierových dverí | | 7 378,00 |
| 518 - Ostatné služby z toho: | 17369,34 | 18 447,30 |
| - | | |
| c) osobné náklady | | |
| 521 - Mzdové náklady | 458 000,83 | 415747,99 |
| 524 - Zákonné sociálne náklady | 163 313,34 | 143 653,04 |

Základná škola, Rybany 355, Rybany
Poznámky individuálnej účtovnej závierky zostavenej k 31. decembru 2024

| | | |
|-----------------------------------------------------------------------------------------|-----------|-----------|
| 527 - Zákonné sociálne náklady | 19 994,65 | 16 284,26 |
| d) dane a poplatky | | |
| 548 – Ostatné náklady na prevádzkovú činnosť – Dopravné žiakom | 9 069,00 | 9 213,12 |
| e) náklady na transfery a náklady z odvodov príjmov | | |
| 588 - Náklady z odvodu príjmov z toho: - predpis odvodu príjmov RO | 25 950,55 | 21 709,36 |
| 589 - Náklady z budúceho odvodu príjmov z toho: - predpis budúceho odvodu príjmov RO | 3 991,66 | 10 112,89 |

Celková výška nákladov k 31.12.2024 bola vykázaná vo výške 877 295,40 €, čo predstavuje nárast nákladov oproti roku 2023, keď bola celková výška nákladov vykázaná vo výške 853 113,92. €.

Čl. VI.

Informácie o údajoch na podsúvahových účtoch

1. Ďalšie informácie - informácia k tabuľke č.10 - riadok 6

| Významné položky | Hodnota | Účet |
|-----------------------|------------|------|
| Drobný hmotný majetok | 113 579,40 | 771 |

Čl. VII.

Informácie o rozpočte

Rozpočet školy bol schválený obecným zastupiteľstvom dňa 25.03.2024.

Čl. VIII.

Informácie o skutočnostiach, ktoré nastali po dni, ku ktorému sa zostavuje účtovná závierka do dňa zostavenia účtovnej závierky

Po 31. decembri 2024 nenastali také udalosti, ktoré by si vyžadovali zverejnenie alebo vykázanie v účtovnej závierke za rok 2024.