



VÝROČNÁ SPRÁVA
za rok
2024

Poprad, apríl 2025

OBSAH

1. IDENTIFIKÁCIA FIRMY	3
2. VÝROBA	5
3. FINANČNÁ ANALÝZA	6
4. ZAMESTNANOSŤ	7
5. KVALITA VÝROBY, OCHRANA ŽP, BOZP	9
6. SPRÁVA NEZÁVISLÉHO AUDÍTORA	10
7. ÚČTOVNÁ ZÁVIERKA ROK 2024	13

1. IDENTIFIKÁCIA FIRMY

Firma Schüle Slovakia, s.r.o. so sídlom v Poprade, ul. Teplická 3860/34A, 058 01 Poprad bola založená zakladateľskou listinou, formou notárskej zápisnice N 314/99, Nz 297/99 zo dňa 15.04.1999 podľa par. 105 a násl. Zák. č. 513/91 Zb. v znení neskorších zmien a doplnkov, ktorá bola doplnená dodatkom č. 1 zo dňa 01.12.1999, dodatkom č. 2 zo dňa 4.12.2002, dodatkom č. 3 zo dňa 07.05.2004 a dodatkom č. 4 zo dňa 14.12.2004.

Do Obchodného registra Okresného súdu Prešov bola spoločnosť zapísaná 26.04.1999, vložka číslo 11627/P. Pridelené identifikačné číslo organizácie je 36 460 567. Firma je platiteľom DPH.

Spoločnosť Schüle Slovakia, s.r.o. je dcérskym podnikom firmy Julius Schüle Druckguss GmbH, Buchstrasse 195, Schwäbisch Gmünd, Spolková republika Nemecko. Základné imanie spoločnosti sa v decembri roku 2004 zvýšilo z 33.193,90 EUR (1.000.000 Sk) na 1.327.756,75 EUR (40.000.000 Sk) a to vkladom spoločníka Julius Schüle Druckguss GmbH vo výške 1.294.562,84 EUR (39.900.000 Sk), čo predstavuje 99,75% podiel a 0,25% podiel je vo vlastníctve fyzickej osoby. Konateľmi spoločnosti sú Ing. Vladimír Omasta a Gerold Scholze, ktorí za spoločnosť konajú a podpisujú vždy spoločne a to tak, že k obchodnému menu spoločnosti pripoja svoje vlastnoručné podpisy.

Spoločnosť Schüle Slovakia, s r.o. v roku 2021 previedla svoj obchodný podiel vo firme Schüle Slovakia Besitzgesellschaft s.r.o. na firmu Julius Schüle GmbH, Buchstrasse 195, Schwäbisch Gmünd, SRN.

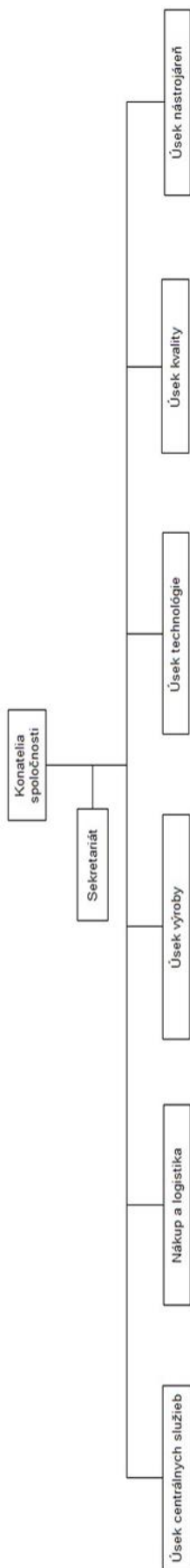

2. VÝROBA

Hlavným predmetom podnikania firmy Schüle Slovakia, s.r.o. je podľa výpisu z obchodného registra výroba a spracovanie kovov a kovových výrobkov. Výrobky firmy - hliníkové odliatky nie sú vyrábané pre tuzemský trh. Celá produkcia je vyvážaná do materskej firmy Julius Schüle Druckguss GmbH. Základné produkty Schüle Slovakia, s.r.o. sú odliatky určené pre automobilový a pneumatický priemysel.

Sériová výroba odliatkov formou tlakového odlievania začala 01.10.1999. V priebehu nasledujúcich rokov sa produkcia rozšírila, s čím súvisela aj výstavba nových výrobných hál a dopĺňovanie strojového parku firmy.

V roku 2024 dosiahla firma oproti roku 2023 nižší obrat a to z dôvodu nižšieho objemu zákaziek. Zároveň boli z materskej firmy presťahované ďalšie stroje a zariadenia z titulu nového výrobného programu. Aj z tohto dôvodu v roku 2025 plánujeme vo firme nainštalovať nové pracovisko.

V roku 2024 sme investovali do zlepšenia pracovného prostredia vo výrobe a takisto do prípravy nových projektov vo výrobných halách.

V ďalších rokoch plánuje naša firma i naďalej investovať do nasledovných oblastí:

- oblasť životného prostredia - odhlučnenie objektov hál, montáž odsávania pri lisoch, vzduchotechniky
- oblasť pracovného prostredia - robotizácia a optimalizácia pracovísk,
- nákup nových technológií a výmena starej technológie,
- vzdelávanie zamestnancov,
- znižovanie ekonomickej náročnosti.

Investíciami do uvedených oblastí chce naša firma zlepšiť životné a pracovné prostredie ako aj zvýšiť produktivitu práce.

3. FINANČNÁ ANALÝZA

Označenie	Strana aktív	Číslo riadku	Bežné účtovné obdobie			Bezprostredne predch. obdobie
			Brutto	Korekcia	Netto	Netto
	SPOLU MAJETOK	001	17 949 218	6 586 275	11 362 943	11 985 460
A.	Neobežný majetok	002	9 917 082	6 206 264	3 710 818	4 037 532
A.I.	Dlhodobý nehmotný majetok	003	374 781	348 574	26 207	34 823
A.II.	Dlhodobý hmotný majetok	011	9 542 301	5 857 690	3 684 611	4 002 709
A.III.	Dlhodobý finančný majetok	021				
B.	Obežný majetok	033	7 996 296	380 011	7 616 285	7 922 853
B.I.	Zásoby	034	5 386 932	380 011	5 006 921	4 387 609
B.II.	Dlhodobé pohľadávky	041	948 610		948 610	611 265
B.III.	Krátkodobé pohľadávky	053	1 565 040		1 565 040	2 840 232
B.V.	Finančné účty	071	95 714		95 714	83 747
C.	Časové rozlíšenie	074	35 840		35 840	25 075

Označenie	Strana pasív	Číslo riadku	Bežné účtovné obdobie	Bezprostredne predchádzajúce obdobie
	SPOLU VLASTNÉ IMANIE A ZÁVAZKY	079	11 362 943	11 985 460
A.	Vlastné imanie	080	3 150 552	3 929 462
A.I.	Základné imanie	081	1 327 757	1 327 757
A.IV.	Zákonné rezervné fondy	087	1 001 073	1 001 073
A.VI.	Oceňovacie rozdiely z precenenia	093		
A.VII.	Výsledok hospodárenia minulých rokov	097	1 567 438	2 906 568
A.VIII.	Výsledok hospodárenia za účtovné obdobie	100	- 745 716	-1 305 936
B.	Závazky	101	7 756 712	7 519 368
B.I.	Dlhodobé záväzky	102	30 451	48 354
B.II.	Dlhodobé rezervy	118	1 088 302	1 078 190
B.III.	Dlhodobé bankové úvery	121	828 571	994 286
B.IV.	Krátkodobé záväzky	122	5 399 434	4 958 154
B.V.	Krátkodobé rezervy	136	244 240	274 670
B.VI.	Bežné bankové úvery	139	165 714	165 714
C.	Časové rozlíšenie	141	455 679	536 630

K 31.12.2024 eviduje spoločnosť aktíva v celkovej výške **11.362.943 €**. Z uvedenej sumy sú stále aktíva vo výške **3.710.818 €** a obežný majetok vo výške **7.616.285 €**. Tento majetok je krytý vlastnými zdrojmi vo výške **3.150.552 €** a záväzkami vo výške **7.756.712 €**, z toho je **30.451 €** dlhodobých. Stále aktíva vo výške **3.710.818 €** sú tak kryté dlhodobými zdrojmi vo výške **4.269.305 €**, ktoré pozostávajú : z vlastného imania vo výške **3.150.552 €**, z dlhodobých záväzkov vo výške **30.451 €**, z dlhodobých rezerv vo výške **1.088.302€**, čo je z hľadiska platobnej schopnosti dobrý stav. Oproti roku 2023 sa znížil ukazovateľ samofinancovania (**29%**), to znamená, že spoločnosť menej ako polovicu svojich potrieb kryje vlastnými zdrojmi a časť obežného majetku je krytá dlhodobými zdrojmi.

Z obežného majetku spoločnosť eviduje k 31.12.2024 dlhobodo viazaný majetok a to zásoby vo výške **5 006 921 €** (v roku 2023 vo výške **4.387.609 €**) a pohľadávky z titulu nadmerného odpočtu DPH vo výške **131.973 €** (v roku 2023 vo výške **428.818 €**). Na základe zásady opatrnosti bola ku koncu roka 2024 vytvorená a zúčtovaná opravná položka k zásobám materiálu a výrobkov a zároveň prijaté opatrenie na optimalizáciu starých materiálových zásob.

Z hore uvedeného ďalej vyplýva, že spoločnosť eviduje dlhobodo viazaný obežný majetok vo výške **5 006 921 €**, z čoho cca **30.451 EUR** je krytých dlhodobými zdrojmi, zvyšok krátkodobými záväzkami voči materskej spoločnosti a ostatným dodávateľom.

4. ZAMESTNANOSŤ

Priemerný evidenčný počet zamestnancov spoločnosti za rok 2024 bol 380 osôb, v porovnaní s rokom 2023 to bol pokles o 21 osôb.

K 31.12.2024 pracovalo v spoločnosti 366 zamestnancov, z toho mužov 217, žien 149. V kategórii THP pracovalo 66 osôb a v kategórii robotníkov 300 osôb.

Vzdelanostnú štruktúru v spoločnosti zachytáva nasledujúci graf:

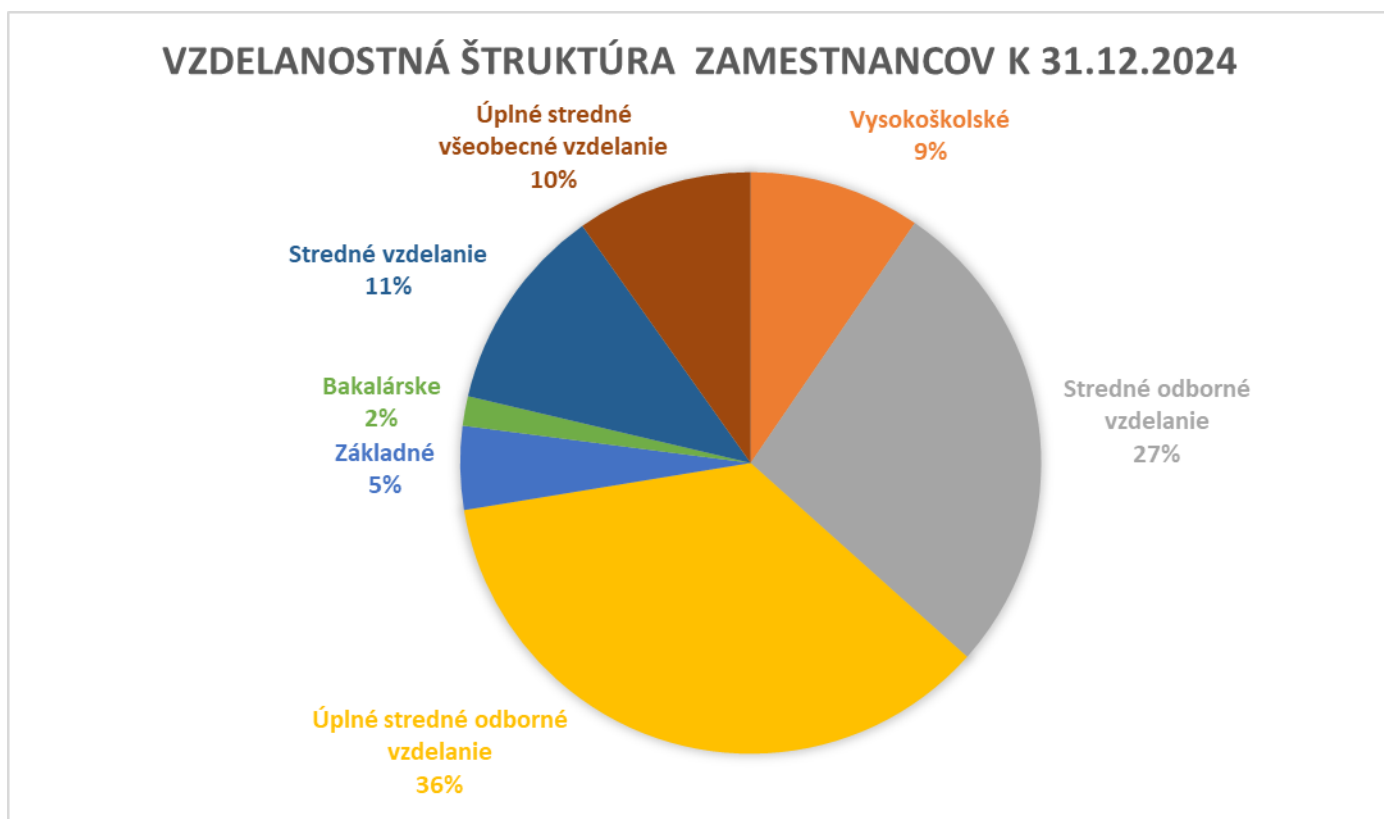

Sociálna politika

Sociálna politika spoločnosti je financovaná zo sociálneho fondu v zmysle zákona, z ktorého sa poskytujú finančné prostriedky na nasledovné činnosti:

1. firemné stravovanie zamestnancov
2. regeneráciu pracovnej sily
3. príspevok na vstupenky na kultúrne podujatia a športové akcie
4. vecný dar ako uznanie a ocenenie práce pri príležitosti odchodu zamestnanca do starobného dôchodku
5. zabezpečenie bezplatnej dopravy zamestnancov z miesta bydliska až k bránam firmy z rôznych smerov a rôznymi druhmi hromadnej dopravy, čo výrazne zlepšuje komfort cestovania za prácou.

Vzdelávanie

Firma Schüle Slovakia, s.r.o. potvrdzuje svoju pozíciu významného zamestnávateľa v podtatranskom regióne. Práca s najmodernejšími technológiami si vyžaduje odborné zaškolenie zamestnancov na obsluhu strojných zariadení v školiacom stredisku. Technológia výroby smeruje totiž k robotizácii a automatizácii najmä na pracoviskách s vysokou prácnosťou a fyzickou náročnosťou.

Spoločnosť preto kladie veľký dôraz na neustále zvyšovanie a rozširovanie úrovne vzdelávania zamestnancov. Na základe získaných informácií o potrebe vzdelávania, ktoré prichádzajú z jednotlivých oddelení a výrobných procesov, spoločnosť zostavuje ročný plán vzdelávania. Podľa uvedeného plánu sa zúčastňujú zamestnanci naplánovaných školení, čím získavajú nové skúsenosti a zručnosti potrebné pre ich ďalšiu prácu. Dôkazom toho je i cyklus školení zameraných na získanie odbornej zručnosti na obsluhu robotizovaných a automatizovaných výrobných liniek.

Ochrana zdravia

V rámci ochrany zdravia zamestnancov spoločnosť zabezpečuje cez pracovnú zdravotnú službu poskytovanie profesionálnej starostlivosti o zdravie zamestnancov a ich pracovné podmienky. Prevenciu bezpečnostných rizík rieši spoločnosť v spolupráci s bezpečnostnou technickou službou. Znižuje a predchádza sa tak zdravotným rizikám pri pracovnom výkone zamestnanca.

V roku 2024 ako aj v budúcom období sa bude pokračovať v zlepšovaní pracovných podmienok pre zamestnancov, hlavne v oblasti automatizácie a robotizácie pracovísk, zavádzaním nových technológií a postupov s cieľom ochrany životného prostredia. Od roku 2018 sa realizujú rekondičné pobyty v zmysle platnej legislatívy.

5. KVALITA VÝROBY, OCHRANA ŽIVOTNÉHO PROSTREDIA, BEZPEČNOSŤ A OCHRANA ZDRAVIA PRI PRÁCI.

Vo firme Schüle Slovakia, s. r. o. je zavedený certifikovaný systém riadenia kvality podľa normy IATF 16949 a EN ISO 9001. Systém environmentálneho manažérstva je certifikovaný podľa normy EN ISO 14001 a systém riadenia bezpečnosti a ochrany zdravia pri práci je certifikovaný podľa normy EN ISO 45001. Uvedené certifikáty sú v automobilovom priemysle považované za štandard systému riadenia pri zabezpečení kvality výroby, ochrany životného prostredia a bezpečnosti a ochrany zdravia pri práci. Všetky 3 certifikované systémy riadenia tvoria tzv. integrovaný systém riadenia, ktorý bol v roku 2024, ako každý rok, úspešne zauditovaný.

Integrovaný systém riadenia presne definuje zodpovednosti a právomoci pri všetkých činnostiach v podniku. Neustále sa vyvíja v súlade s požiadavkami nových systémových noriem a v súlade so zmenami relevantných právnych predpisov predovšetkým v oblasti ochrany životného prostredia a bezpečnosti a ochrany zdravia pri práci.

Súčasťou integrovaného systému riadenia je Politika kvality a Environmentálna politika a politika bezpečnosti a ochrany zdravia pri práci. Podnik riadi svoju činnosť z pohľadu zákazníkov a trhu a tak, aby sa podľa možností zlepšoval hospodársky výsledok. Neustálou optimalizáciou našich postupov a činností sa snažíme riziká nekvalitných výrobkov, environmentálne vplyvy a riziká bezpečnosti práce včas odhaliť, zhodnotiť a pomocou účinných opatrení odstrániť alebo obmedziť.

Dlhodobú snahu firmy o zlepšovanie pracovného prostredia s dôrazom hlavne na bezpečnosť práce ocenila najvyššia autorita v tejto oblasti na Slovensku. Národný inšpektorát práce v roku 2015 udelil firme renomovaný a medzinárodne uznávaný certifikát „Bezpečný podnik za rok 2015“.

V roku 2017 bola firma zaradená v rebríčku najzdravších firiem v prešovskom regióne v kategórii: Výrobná spoločnosť s obrátom 10 – 50 miliónov € na 4. miesto. Vyhlasovateľom rebríčka boli HN Hospodárske noviny.

VYJADRENIA K NÁLEŽITOSTIAM PODĽA ZÁKONA O ÚČTOVNÍCTVE

1. Spoločnosť nevyňaložila žiadne náklady na činnosť v oblasti výskumu a vývoja.
2. Spoločnosť nemá žiadnu organizačnú zložku v zahraničí.
3. Spoločnosť v roku 2024 nenadobudla žiadne vlastné obchodné podiely.
4. Významné riziká a neistoty, ktorým je spoločnosť vystavená, nie sú žiadne.
5. Po skončení účtovného obdobia nastali tieto udalosti osobitného významu:

Vedenie Spoločnosti nepredpokladá významné ohrozenie predpokladu nepretržitého pokračovania v činnosti v blízkej budúcnosti (t.j. počas nasledujúcich 12 mesiacov od dátumu zostavenia UZ).

SPRÁVA NEZÁVISLÉHO AUDÍTORA

**Spoločníkom a konateľom spoločnosti
Schüle Slovakia, s.r.o.**

Správa z auditu účtovnej závierky

Názor

Uskutočnili sme audit účtovnej závierky spoločnosti Schüle Slovakia, s.r.o. (ďalej len „Spoločnosť“), ktorá obsahuje súvahu k 31. decembru 2024, výkaz ziskov a strát za rok končiaci sa k uvedenému dátumu, a poznámky, ktoré obsahujú súhrn významných účtovných zásad a účtovných metód.

Podľa nášho názoru, priložená účtovná závierka poskytuje pravdivý a verný obraz finančnej situácie Spoločnosti k 31. decembru 2024 a výsledku jej hospodárenia za rok končiaci sa k uvedenému dátumu podľa zákona č. 431/2002 Z.z. o účtovníctve v znení neskorších predpisov (ďalej len „zákon o účtovníctve“).

Základ pre názor

Audit sme vykonali podľa medzinárodných audítorských štandardov (International Standards on Auditing, ISA). Naša zodpovednosť podľa týchto štandardov je uvedená v odseku Zodpovednosť audítora za audit účtovnej závierky. Od Spoločnosti sme nezávislí podľa ustanovení zákona č. 423/2015 Z.z. o štatutárnom audite a o zmene a doplnení zákona č. 431/2002 Z.z. o účtovníctve v znení neskorších predpisov (ďalej len „zákon o štatutárnom audite“) týkajúcich sa etiky, vrátane Etického kódexu audítora, relevantných pre náš audit účtovnej závierky a splnili sme aj ostatné požiadavky týchto ustanovení týkajúcich sa etiky. Sme presvedčení, že audítorské dôkazy, ktoré sme získali, poskytujú dostatočný a vhodný základ pre náš názor.

Zodpovednosť štatutárneho orgánu za účtovnú závierku

Štatutárny orgán je zodpovedný za zostavenie tejto účtovnej závierky tak, aby poskytovala pravdivý a verný obraz podľa zákona o účtovníctve a za tie interné kontroly, ktoré považuje za potrebné na zostavenie účtovnej závierky, ktorá neobsahuje významné nesprávnosti, či už v dôsledku podvodu alebo chyby.

Pri zostavovaní účtovnej závierky je štatutárny orgán zodpovedný za zhodnotenie schopnosti Spoločnosti nepretržite pokračovať vo svojej činnosti, za opísanie skutočností týkajúcich sa nepretržitého pokračovania v činnosti, ak je to potrebné, a za použitie predpokladu nepretržitého pokračovania v činnosti v účtovníctve, ibaže by mal v úmysle Spoločnosť zlikvidovať alebo ukončiť jej činnosť, alebo by nemal inú realistickú možnosť, než tak urobiť.

Zodpovednosť audítora za audit účtovnej závierky

Našou zodpovednosťou je získať primerané uistenie, či účtovná závierka ako celok neobsahuje významné nesprávnosti, či už v dôsledku podvodu alebo chyby, a vydať správu audítora, vrátane názoru. Primerané uistenie je uistenie vysokého stupňa, ale nie je zárukou toho, že audit vykonaný podľa medzinárodných audítorských štandardov vždy odhalí významné nesprávnosti, ak také

existujú. Nesprávnosti môžu vzniknúť v dôsledku podvodu alebo chyby a za významné sa považujú vtedy, ak by sa dalo odôvodnene očakávať, že jednotlivito alebo v súhrne by mohli ovplyvniť ekonomické rozhodnutia používateľov, uskutočnené na základe tejto účtovnej závierky.

V rámci auditu uskutočneného podľa medzinárodných audítorských štandardov, počas celého auditu uplatňujeme odborný úsudok a zachovávame profesionálny skepticizmus. Okrem toho:

- Identifikujeme a posudzujeme riziká významnej nesprávnosti účtovnej závierky, či už v dôsledku podvodu alebo chyby, navrhujeme a uskutočňujeme audítorské postupy reagujúce na tieto riziká a získavame audítorské dôkazy, ktoré sú dostatočné a vhodné na poskytnutie základu pre náš názor. Riziko neodhalenia významnej nesprávnosti v dôsledku podvodu je vyššie ako toto riziko v dôsledku chyby, pretože podvod môže zahŕňať tajnú dohodu, falšovanie, úmyselné vynechanie, nepravdivé vyhlásenie alebo obídenie internej kontroly.
- Oboznamujeme sa s internými kontrolami relevantnými pre audit, aby sme mohli navrhnúť audítorské postupy vhodné za daných okolností, ale nie za účelom vyjadrenia názoru na efektívnosť interných kontrol Spoločnosti.
- Hodnotíme vhodnosť použitých účtovných zásad a účtovných metód a primeranosť účtovných odhadov a uvedenie s nimi súvisiacich informácií, uskutočnené štatutárnym orgánom.
- Robíme záver o tom, či štatutárny orgán vhodne v účtovníctve používa predpoklad nepretržitého pokračovania v činnosti a na základe získaných audítorských dôkazov záver o tom, či existuje významná neistota v súvislosti s udalosťami alebo okolnosťami, ktoré by mohli významne spochybniť schopnosť Spoločnosti nepretržite pokračovať v činnosti. Ak dospejeme k záveru, že významná neistota existuje, sme povinní upozorniť v našej správe audítora na súvisiace informácie uvedené v účtovnej závierke, alebo, ak sú tieto informácie nedostatočné, modifikovať náš názor. Naše závery vychádzajú z audítorských dôkazov získaných do dátumu vydania našej správy audítora. Budúce udalosti alebo okolnosti však môžu spôsobiť, že Spoločnosť prestane pokračovať v nepretržitej činnosti.
- Hodnotíme celkovú prezentáciu, štruktúru a obsah účtovnej závierky vrátane informácií v nej uvedených, ako aj to, či účtovná závierka zachytáva uskutočnené transakcie a udalosti spôsobom, ktorý vedie k ich vernému zobrazeniu.

Správa k ďalším požiadavkám zákonov a iných právnych predpisov

Správa k informáciám, ktoré sa uvádzajú vo výročnej správe

Štatutárny orgán je zodpovedný za informácie uvedené vo výročnej správe, zostavenej podľa požiadaviek zákona o účtovníctve. Naš vyššie uvedený názor na účtovnú závierku sa nevzťahuje na iné informácie vo výročnej správe.

V súvislosti s auditom účtovnej závierky je našou zodpovednosťou oboznámenie sa s informáciami uvedenými vo výročnej správe a posúdenie, či tieto informácie nie sú vo významnom nesúlade s auditovanou účtovnou závierkou alebo našimi poznatkami, ktoré sme získali počas auditu účtovnej závierky, alebo sa inak zdajú byť významne nesprávne.

Výročnú správu sme ku dňu vydania správy audítora z auditu účtovnej závierky nemali k dispozícii.

Keď získame výročnú správu, posúdime, či výročná správa Spoločnosti obsahuje informácie, ktorých uvedenie vyžaduje zákon o účtovníctve, a na základe prác vykonaných počas auditu účtovnej závierky, vyjadríme názor, či:

- informácie uvedené vo výročnej správe zostavenej za rok 2024 sú v súlade s účtovnou závierkou za daný rok,
- výročná správa obsahuje informácie podľa zákona o účtovníctve.

Okrem toho uvedieme, či sme zistili významné nesprávnosti vo výročnej správe na základe našich poznatkov o účtovnej jednotke a situácii v nej, ktoré sme získali počas auditu účtovnej závierky.

31. marca 2025



A handwritten signature in blue ink, appearing to read "Erik Kelbel".

MIFEST, s.r.o.
Mirka Nešpora 41, 080 01 Prešov
OR OS Prešov, oddiel: Sro, vložka č. 49029/P
Licencia SKAU č. 309

Ing. Erik Kelbel
štatutárny audítor
Licencia SKAU č. 924

ÚČTOVNÁ ZÁVIERKA

podnikateľov v podvojnom účtovníctve



zostavená k 3 1 . 1 2 . 2 0 2 4

Číselné údaje sa zarovnávajú vpravo, ostatné údaje sa píšú zľava. Nevyplnené riadky sa ponechávajú prázdne.

Údaje sa vyplňajú paličkovým písmom (podľa tohto vzoru), písacím strojom alebo tlačiarňou, a to čiernou alebo tmavomodrou farbou.

Á Ā B Ć D Ě F G H Í J K L M N O P Q R Š T Ú V X Ý Ž 0 1 2 3 4 5 6 7 8 9

Daňové identifikačné číslo 2 0 2 0 0 1 8 1 6 5 IČO 3 6 4 6 0 5 6 7 SK NACE 2 4 . 5 3 . 0	Účtovná závierka x riadna mimoriadna priebežná	Účtovná jednotka malá x veľká (vyznačí sa x)	Mesiac Rok od 0 1 2 0 2 4 do 1 2 2 0 2 4 Bezprostredne predchádzajúce obdobie od 0 1 2 0 2 3 do 1 2 2 0 2 3
---	---	---	--

Priložené súčasti účtovnej závierky

 Súvaha (Úč POD 1-01)
(v celých eurách)

 Výkaz ziskov a strát (Úč POD 2-01)
(v celých eurách)

 Poznámky (Úč POD 3-01)
(v celých eurách alebo eurocentoch)

Obchodné meno (názov) účtovnej jednotky

Schüle Slovakia, s.r.o.

Sídlo účtovnej jednotky

Ulica

TEPLICKÁ

Číslo

3 8 6 0 / 3 4 A

PSC

Obec

0 5 8 0 1 POPRAD

Označenie obchodného registra a číslo zápisu obchodnej spoločnosti

Obchodný register Okresného súdu Prešov, Oddiel: Sro, Vložka číslo: 11627/P

Telefónne číslo

0 5 2 / 7 8 6 4 1 0 0

Faxové číslo

0 5 2 / 7 8 6 4 1 9 9

E-mailová adresa

machacova@schuele.sk

Zostavená dňa:

3 1 . 0 3 . 2 0 2 5

Schválená dňa:

. . 2 0

Podpisový záznam štatutárneho orgánu účtovnej jednotky alebo člena štatutárneho orgánu účtovnej jednotky alebo podpisový záznam fyzickej osoby, ktorá je účtovnou jednotkou:

Záznamy daňového úradu

Miesto pre evidenčné číslo

Odtlačok prezentačnej pečiatky daňového úradu



Ozna- čenie a	STRANA AKTÍV b	Číslo riadku c	Bežné účtovné obdobie		Bezprostredne predchádzajúce	
			1	Brutto - časť 1	Netto 2	úctovné obdobie
				Korekcia - časť 2	Netto 3	
	SPOLU MAJETOK r. 02 + r. 33 + r. 74	01	1 7 9 4 9 2 1 8	1 1 3 6 2 9 4 3		
			6 5 8 6 2 7 5	1 1 9 8 5 4 6 0		
A.	Neobežný majetok r. 03 + r. 11 + r. 21	02	9 9 1 7 0 8 2	3 7 1 0 8 1 8		
			6 2 0 6 2 6 4	4 0 3 7 5 3 2		
A.I.	Dlhodobý nehmotný majetok súčet (r. 04 až r. 10)	03	3 7 4 7 8 1	2 6 2 0 7		
			3 4 8 5 7 4	3 4 8 2 3		
A.I.1.	Aktivované náklady na vývoj (012) - /072, 091A/	04				
2.	Softvér (013) - /073, 091A/	05	3 7 4 7 8 1	2 6 2 0 7		
			3 4 8 5 7 4	3 4 8 2 3		
3.	Oceniteľné práva (014) - /074, 091A/	06				
4.	Goodwill (015) - /075, 091A/	07				
5.	Ostatný dlhodobý nehmotný majetok (019, 01X) - /079, 07X, 091A/	08				
6.	Obstarávaný dlhodobý nehmotný majetok (041) - /093/	09				
7.	Poskytnuté preddavky na dlhodobý nehmotný majetok (051) - /095A/	10				
A.II.	Dlhodobý hmotný majetok súčet (r. 12 až r. 20)	11	9 5 4 2 3 0 1	3 6 8 4 6 1 1		
			5 8 5 7 6 9 0	4 0 0 2 7 0 9		
A.II.1.	Pozemky (031) - /092A/	12				
2.	Stavby (021) - /081, 092A/	13	1 8 0 3 1 5	1 5 9 3 1 7		
			2 0 9 9 8	1 6 3 8 2 5		
3.	Samostatné hnutelné veci a súbory hnutelných vecí (022) - /082, 092A/	14	6 8 8 6 0 0 4	2 3 5 0 1 2 7		
			4 5 3 5 8 7 7	2 7 8 6 3 9 5		



Ozna- čenie a	STRANA AKTÍV b	Číslo riadku c	Bežné účtovné obdobie		Bezprostredne predchádzajúce účtovné obdobie
			1	2	
			Brutto - časť 1	Netto	Netto 3
			Korekcia - časť 2		
4.	Pestovateľské celky trvalých porastov (025) - /085, 092A/	15			
5.	Základné stádo a ľahné zvieratá (026) - /086, 092A/	16			
6.	Ostatný dlhodobý hmotný majetok (029, 02X, 032) - /089, 08X, 092A/	17	2 3 5 9 1 1 5	1 0 5 8 3 0 0	
			1 3 0 0 8 1 5		1 0 4 2 0 9 0
7.	Obstarávaný dlhodobý hmotný majetok (042) - /094/	18	1 1 6 8 6 7	1 1 6 8 6 7	
					1 0 3 9 9
8.	Poskytnuté preddavky na dlhodobý hmotný majetok (052) - /095A/	19			
9.	Opravná položka k nadobudnutému majetku (+/- 097) +/- 098	20			
A.III.	Dlhodobý finančný majetok súčet (r. 22 až r. 32)	21			
A.III.1.	Podielové cenné papiere a podiely v prepojených účtovných jednotkách (061A, 062A, 063A) - /096A/	22			
2.	Podielové cenné papiere a podiely s podielovou účasťou okrem v prepojených účtovných jednotkách (062A) - /096A/	23			
3.	Ostatné realizovateľné cenné papiere a podiely (063A) - /096A/	24			
4.	Pôžičky prepojeným účtovným jednotkám (066A) - /096A/	25			
5.	Pôžičky v rámci podielovej účasti okrem prepojeným účtovným jednotkám (066A) - /096A/	26			
6.	Ostatné pôžičky (067A) - /096A/	27			
7.	Dlhové cenné papiere a ostatný dlhodobý finančný majetok (065A, 069A,06XA) - /096A/	28			



Označenie a	STRANA AKTÍV b	Číslo riadku c	Bežné účtovné obdobie		Bezprostredne predchádzajúce účtovné obdobie
			1	2	
			Brutto - časť 1	Netto	Netto
			Korekcia - časť 2		
8.	Pôžičky a ostatný dlhodobý finančný majetok so zostatkovou dobou splatnosti najviac jeden rok (066A, 067A, 069A, 06XA) - /096A/	29			
9.	Účty v bankách s dobou viazanosti dlhšou ako jeden rok (22XA)	30			
10.	Obstarávaný dlhodobý finančný majetok (043) - /096A/	31			
11.	Poskytnuté preddavky na dlhodobý finančný majetok (053) - /095A/	32			
B.	Obežný majetok r. 34 + r. 41 + r. 53 + r. 66 + r. 71	33	7 9 9 6 2 9 6	7 6 1 6 2 8 5	
			3 8 0 0 1 1		7 9 2 2 8 5 3
B.I.	Zásoby súčet (r. 35 až r. 40)	34	5 3 8 6 9 3 2	5 0 0 6 9 2 1	
			3 8 0 0 1 1		4 3 8 7 6 0 9
B.I.1.	Materiál (112, 119, 11X) - /191, 19X/	35	2 4 7 0 2 3 9	2 1 4 8 7 7 2	
			3 2 1 4 6 7		2 3 0 3 7 8 2
2.	Nedokončená výroba a polotovary vlastnej výroby (121, 122, 12X) - /192, 193, 19X/	36	1 1 8 3 0 8 4	1 1 8 3 0 8 4	
					7 7 2 4 5 9
3.	Výrobky (123) - /194/	37	1 7 3 1 6 4 9	1 6 7 3 1 0 5	
			5 8 5 4 4		1 3 0 3 8 9 9
4.	Zvieratá (124) - /195/	38			
5.	Tovar (132, 133, 13X, 139) - /196, 19X/	39	1 9 6 0	1 9 6 0	
					7 4 6 9
6.	Poskytnuté preddavky na zásoby (314A) - /391A/	40			
B.II.	Dlhodobé pohľadávky súčet (r. 42 + r. 46 až r. 52)	41	9 4 8 6 1 0	9 4 8 6 1 0	
					6 1 1 2 6 5
B.II.1.	Pohľadávky z obchodného styku súčet (r. 43 až r. 45)	42			



Označenie a	STRANA AKTÍV b	Číslo riadku c	Bežné účtovné obdobie		Bezprostredne predchádzajúce účtovné obdobie
			1	2	
			Brutto - časť 1	Netto	3
			Korekcia - časť 2		
1.a.	Pohľadávky z obchodného styku voči prepojeným účtovným jednotkám (311A, 312A, 313A, 314A, 315A, 31XA) - /391A/	43			
1.b.	Pohľadávky z obchodného styku v rámci podielovej účasti okrem pohľadávok voči prepojeným účtovným jednotkám (311A, 312A, 313A, 314A, 315A, 31XA) - /391A/	44			
1.c.	Ostatné pohľadávky z obchodného styku (311A, 312A, 313A, 314A, 315A, 31XA) - /391A/	45			
2.	Čistá hodnota zákazky (316A)	46			
3.	Ostatné pohľadávky voči prepojeným účtovným jednotkám (351A) - /391A/	47			
4.	Ostatné pohľadávky v rámci podielovej účasti okrem pohľadávok voči prepojeným účtovným jednotkám (351A) - /391A/	48			
5.	Pohľadávky voči spoločníkom, členom a združeniu (354A, 355A, 358A, 35XA) - /391A/	49			
6.	Pohľadávky z derivátových operácií (373A, 376A)	50			
7.	Iné pohľadávky (335A, 336A, 33XA, 371A, 374A, 375A, 378A) - /391A/	51			
8.	Odložená daňová pohľadávka (481A)	52	9 4 8 6 1 0	9 4 8 6 1 0	6 1 1 2 6 5
B.III.	Krátkodobé pohľadávky súčet (r. 54 + r. 58 až r. 65)	53	1 5 6 5 0 4 0	1 5 6 5 0 4 0	2 8 4 0 2 3 2
B.III.1.	Pohľadávky z obchodného styku súčet (r. 55 až r. 57)	54	1 4 3 3 0 5 2	1 4 3 3 0 5 2	2 3 3 7 4 1 2
1.a.	Pohľadávky z obchodného styku voči prepojeným účtovným jednotkám (311A, 312A, 313A, 314A, 315A, 31XA) - /391A/	55	1 3 2 2 5 7 7	1 3 2 2 5 7 7	2 3 0 5 4 5 6
1.b.	Pohľadávky z obchodného styku v rámci podielovej účasti okrem pohľadávok voči prepojeným účtovným jednotkám (311A, 312A, 313A, 314A, 315A, 31XA) - /391A/	56			



Označenie a	STRANA AKTÍV b	Číslo riadku c	Bežné účtovné obdobie		Bezprostredne predchádzajúce účtovné obdobie		
			1	Brutto - časť 1		Netto 2	Netto 3
				Korekcia - časť 2			
1.c.	Ostatné pohľadávky z obchodného styku (311A, 312A, 313A, 314A, 315A, 31XA) - /391A/	57	1 1 0 4 7 5	1 1 0 4 7 5	3 1 9 5 6		
2.	Čistá hodnota zákazky (316A)	58					
3.	Ostatné pohľadávky voči prepojeným účtovným jednotkám (351A) - /391A/	59					
4.	Ostatné pohľadávky v rámci podielovej účasti okrem pohľadávok voči prepojeným účtovným jednotkám (351A) - /391A/	60					
5.	Pohľadávky voči spoločníkom, členom a združeniu (354A, 355A, 358A, 35XA, 398A) - /391A/	61					
6.	Sociálne poistenie (336A) - /391A/	62					
7.	Daňové pohľadávky a dotácie (341, 342, 343, 345, 346, 347) - /391A/	63	1 3 1 9 7 3	1 3 1 9 7 3	4 9 8 6 1 9		
8.	Pohľadávky z derivátových operácií (373A, 376A)	64					
9.	Iné pohľadávky (335A, 33XA, 371A, 374A, 375A, 378A) - /391A/	65	1 5	1 5	4 2 0 1		
B.IV.	Krátkodobý finančný majetok súčet (r. 67 až r. 70)	66					
B.IV.1.	Krátkodobý finančný majetok v prepojených účtovných jednotkách (251A, 253A, 256A, 257A, 25XA) - /291A, 29XA/	67					
2.	Krátkodobý finančný majetok bez krátkodobého finančného majetku v prepojených účtovných jednotkách (251A, 253A, 256A, 257A, 25XA) - /291A, 29XA/	68					
3.	Vlastné akcie a vlastné obchodné podiely (252)	69					
4.	Obstarávaný krátkodobý finančný majetok (259, 314A) - /291A/	70					



Ozna- čenie a	STRANA AKTÍV b	Číslo riadku c	Bežné účtovné obdobie		Bezprostredne predchádzajúce účtovné obdobie
			1	2	
			Brutto - časť 1 Korekcia - časť 2	Netto	
			Netto 3		
B.V.	Finančné účty r. 72 + r. 73	71	9 5 7 1 4	9 5 7 1 4	8 3 7 4 7
B.V.1.	Peniaze (211, 213, 21X)	72	2 3 8 1	2 3 8 1	1 8 6 1
2.	Účty v bankách (221A, 22X, +/- 261)	73	9 3 3 3 3	9 3 3 3 3	8 1 8 8 6
C.	Časové rozlíšenie súčet (r. 75 až r. 78)	74	3 5 8 4 0	3 5 8 4 0	2 5 0 7 5
C.1.	Náklady budúcich období dlhodobé (381A, 382A)	75			1 8
2.	Náklady budúcich období krátkodobé (381A, 382A)	76	3 0 5 4 6	3 0 5 4 6	2 5 0 5 7
3.	Príjmy budúcich období dlhodobé (385A)	77			
4.	Príjmy budúcich období krátkodobé (385A)	78	5 2 9 4	5 2 9 4	

Ozna- čenie a	STRANA PASÍV b	Číslo riadku c	Bežné účtovné obdobie 4	Bezprostredne predchádzajúce účtovné obdobie 5
	SPOLU VLASTNÉ IMANIE A ZÁVÄZKY r. 80 + r. 101 + r. 141	79	1 1 3 6 2 9 4 3	1 1 9 8 5 4 6 0
A.	Vlastné imanie r. 81 + r. 85 + r. 86 + r. 87 + r. 90 + r. 93 + r. 97 + r. 100	80	3 1 5 0 5 5 2	3 9 2 9 4 6 2
A.I.	Základné imanie súčet (r. 82 až r. 84)	81	1 3 2 7 7 5 7	1 3 2 7 7 5 7
A.I.1.	Základné imanie (411 alebo +/- 491)	82	1 3 2 7 7 5 7	1 3 2 7 7 5 7
2.	Zmena základného imania +/- 419	83		
3.	Pohľadávky za upísané vlastné imanie (/-/353)	84		
A.II.	Emisné ážio (412)	85		
A.III.	Ostatné kapitálové fondy (413)	86		
A.IV.	Zákonné rezervné fondy r. 88 + r. 89	87	1 0 0 1 0 7 3	1 0 0 1 0 7 3
A.IV.1.	Zákonný rezervný fond a nedeliteľný fond (417A, 418, 421A, 422)	88	1 0 0 1 0 7 3	1 0 0 1 0 7 3
2.	Rezervný fond na vlastné akcie a vlastné podieľy (417A, 421A)	89		



Označenie a	STRANA PASÍV b	Číslo riadku c	Bežné účtovné obdobie 4	Bezprostredne predchádzajúce účtovné obdobie 5
A.V.	Ostatné fondy zo zisku r. 91 + r. 92	90		
A.V.1.	Štatutárne fondy (423, 42X)	91		
2.	Ostatné fondy (427, 42X)	92		
A.VI.	Oceňovacie rozdiely z precenenia súčet (r. 94 až r. 96)	93		
A.VI.1.	Oceňovacie rozdiely z precenenia majetku a záväzkov (+/- 414)	94		
2.	Oceňovacie rozdiely z kapitálových účasťí (+/- 415)	95		
3.	Oceňovacie rozdiely z precenenia pri zlúčení, splnutí a rozdelení (+/- 416)	96		
A.VII.	Výsledok hospodárenia minulých rokov r. 98 + r. 99	97	1 5 6 7 4 3 8	2 9 0 6 5 6 8
A.VII.1.	Nerozdelený zisk minulých rokov (428)	98	1 5 6 7 4 3 8	2 9 0 6 5 6 8
2.	Neuhradená strata minulých rokov (/-/429)	99		
A.VIII.	Výsledok hospodárenia za účtovné obdo- bie po zdanení +/- r. 01 - (r. 81 + r. 85 + r. 86 + r. 87 + r. 90 + r. 93 + r. 97 + r. 101 + r. 141)	100	- 7 4 5 7 1 6	- 1 3 0 5 9 3 6
B.	Záväzky r. 102 + r. 118 + r. 121 + r. 122 + r. 136 + r. 139 + r. 140	101	7 7 5 6 7 1 2	7 5 1 9 3 6 8
B.I.	Dlhodobé záväzky súčet (r. 103 + r. 107 až r. 117)	102	3 0 4 5 1	4 8 3 5 4
B.I.1.	Dlhodobé záväzky z obchodného styku súčet (r. 104 až r. 106)	103		
1.a.	Záväzky z obchodného styku voči prepojeným účtovným jednotkám (321A, 475A, 476A)	104		
1.b.	Záväzky z obchodného styku v rámci podielo- vej účasti okrem záväzkov voči prepojeným účtovným jednotkám (321A, 475A, 476A)	105		
1.c.	Ostatné záväzky z obchodného styku (321A, 475A, 476A)	106		
2.	Čistá hodnota zákazky (316A)	107		
3.	Ostatné záväzky voči prepojeným účtovným jednotkám (471A, 47XA)	108		
4.	Ostatné záväzky v rámci podielovej účasti okrem záväzkov voči prepojeným účtovným jednotkám (471A, 47XA)	109		
5.	Ostatné dlhodobé záväzky (479A, 47XA)	110		
6.	Dlhodobé prijaté preddavky (475A)	111		
7.	Dlhodobé zmenky na úhradu (478A)	112		
8.	Vydané dlhopisy (473A/-/255A)	113		
9.	Záväzky zo sociálneho fondu (472)	114	3 0 4 5 1	4 8 3 5 4
10.	Iné dlhodobé záväzky (336A, 372A, 474A, 47XA)	115		
11.	Dlhodobé záväzky z derivátových operácií (373A, 377A)	116		
12.	Odložený daňový záväzok (481A)	117		



Označenie a	STRANA PASÍV b	Číslo riadku c	Bežné účtovné obdobie 4	Bezprostredne predchádzajúce účtovné obdobie 5
B.II.	Dlhodobé rezervy r. 119 + r. 120	118	1 0 8 8 3 0 2	1 0 7 8 1 9 0
B.II.1.	Zákonné rezervy (451A)	119		
2.	Ostatné rezervy (459A, 45XA)	120	1 0 8 8 3 0 2	1 0 7 8 1 9 0
B.III.	Dlhodobé bankové úvery (461A, 46XA)	121	8 2 8 5 7 1	9 9 4 2 8 6
B.IV.	Krátkodobé záväzky súčet (r. 123 + r. 127 až r. 135)	122	5 3 9 9 4 3 4	4 9 5 8 1 5 4
B.IV.1.	Záväzky z obchodného styku súčet (r. 124 až r. 126)	123	4 6 0 6 5 6 2	4 1 4 3 1 4 1
1.a.	Záväzky z obchodného styku voči prepojeným účtovným jednotkám (321A, 322A, 324A, 325A, 326A, 32XA, 475A, 476A, 478A, 47XA)	124	2 6 1 5 6 3 7	2 2 0 1 3 3 8
1.b.	Záväzky z obchodného styku v rámci podielovej účasti okrem záväzkov voči prepojeným účtovným jednotkám (321A, 322A, 324A, 325A, 326A, 32XA, 475A, 476A, 478A, 47XA)	125		
1.c.	Ostatné záväzky z obchodného styku (321A, 322A, 324A, 325A, 326A, 32XA, 475A, 476A, 478A, 47XA)	126	1 9 9 0 9 2 5	1 9 4 1 8 0 3
2.	Čistá hodnota zákazky (316A)	127		
3.	Ostatné záväzky voči prepojeným účtovným jednotkám (361A, 36XA, 471A, 47XA)	128		
4.	Ostatné záväzky v rámci podielovej účasti okrem záväzkov voči prepojeným účtovným jednotkám (361A, 36XA, 471A, 47XA)	129		
5.	Záväzky voči spoločníkom a združeniu (364, 365, 366, 367, 368, 398A, 478A, 479A)	130		
6.	Záväzky voči zamestnancom (331, 333, 33X, 479A)	131	4 4 9 6 3 9	4 6 8 0 4 0
7.	Záväzky zo sociálneho poistenia (336A)	132	2 9 1 5 4 4	2 9 6 1 8 9
8.	Daňové záväzky a dotácie (341, 342, 343, 345, 346, 347, 34X)	133	4 7 9 7 4	4 7 7 0 4
9.	Záväzky z derivátových operácií (373A, 377A)	134		
10.	Iné záväzky (372A, 379A, 474A, 475A, 479A, 47XA)	135	3 7 1 5	3 0 8 0
B.V.	Krátkodobé rezervy r. 137 + r. 138	136	2 4 4 2 4 0	2 7 4 6 7 0
B.V.1.	Zákonné rezervy (323A, 451A)	137	2 2 6 4 5 9	2 6 1 5 6 6
2.	Ostatné rezervy (323A, 32X, 459A, 45XA)	138	1 7 7 8 1	1 3 1 0 4
B.VI.	Bežné bankové úvery (221A, 231, 232, 23X, 461A, 46XA)	139	1 6 5 7 1 4	1 6 5 7 1 4
B.VII.	Krátkodobé finančné výpomoci (241, 249, 24X, 473A, I-/255A)	140		
C.	Časové rozlíšenie súčet (r. 142 až r. 145)	141	4 5 5 6 7 9	5 3 6 6 3 0
C.1.	Výdavky budúcich období dlhodobé (383A)	142		
2.	Výdavky budúcich období krátkodobé (383A)	143		
3.	Výnosy budúcich období dlhodobé (384A)	144	3 7 4 7 2 8	4 5 5 6 7 9
4.	Výnosy budúcich období krátkodobé (384A)	145	8 0 9 5 1	8 0 9 5 1



Ozna- čenie a	Text b	Číslo riadku c	Skutočnosť	
			bežné účtovné obdobie 1	bezprostredne predchádzajúce účtovné obdobie 2
			*	Čistý obrat (časť účt. tr. 6 podľa zákona)
**	Výnosy z hospodárskej činnosti spolu súčet (r. 03 až r. 09)	02	3 4 7 5 8 3 3 3	3 6 8 0 9 0 1 8
I.	Tržby z predaja tovaru (604, 607)	03	1 1 6 5 8 0	1 8 4 5 4 5
II.	Tržby z predaja vlastných výrobkov (601)	04	3 2 3 1 4 5 5 1	3 5 7 1 5 6 7 7
III.	Tržby z predaja služieb (602, 606)	05	6 0 6 8 5 4	5 5 9 0 4 3
IV.	Zmeny stavu vnútroorganizačných zásob (+/-) (účtová skupina 61)	06	7 7 9 7 8 7	- 5 3 9 1 7 2
V.	Aktivácia (účtová skupina 62)	07	2 9 2 3 2	
VI.	Tržby z predaja dlhodobého nehmotného majetku, dlhodobého hmotného majetku a materiálu (641, 642)	08	7 9 9 6 4 4	8 0 2 3 1 4
VII.	Ostatné výnosy z hospodárskej činnosti (644, 645, 646, 648, 655, 657)	09	1 1 1 6 8 5	8 6 6 1 1
**	Náklady na hospodársku činnosť spolu r. 11 + r. 12 + r. 13 + r. 14 + r. 15 + r. 20 + r. 21 + r. 24 + r. 25 + r. 26	10	3 5 7 9 5 0 3 5	3 8 4 1 9 5 1 3
A.	Náklady vynaložené na obstaranie predaného tovaru (504, 507)	11	1 0 7 8 4 0	1 8 0 4 6 5
B.	Spotreba materiálu, energie a ostatných neskladovateľných dodávok (501, 502, 503)	12	1 7 0 2 6 0 9 2	2 0 5 8 1 4 7 5
C.	Opravné položky k zásobám (+/-) (505)	13	9 1 1 5 9	- 1 9 3 3 6
D.	Služby (účtová skupina 51)	14	7 1 9 9 5 7 4	6 6 0 4 9 4 6
E.	Osobné náklady (r. 16 až r. 19)	15	9 8 9 5 2 4 4	9 7 4 1 6 0 9
E.1.	Mzdové náklady (521, 522)	16	7 0 1 1 4 7 2	6 9 7 5 8 3 2
2.	Odmeny členom orgánov spoločnosti a družstva (523)	17		
3.	Náklady na sociálne poistenie (524, 525, 526)	18	2 5 9 7 4 4 5	2 5 1 0 1 4 9
4.	Sociálne náklady (527, 528)	19	2 8 6 3 2 7	2 5 5 6 2 8
F.	Dane a poplatky (účtová skupina 53)	20	1 0 1 2 0	7 7 9 8
G.	Odpisy a opravné položky k dlhodobému nehmotnému majetku a dlhodobému hmotnému majetku (r. 22 + r. 23)	21	6 5 0 4 4 0	6 1 6 8 1 2
G.1.	Odpisy dlhodobého nehmotného majetku a dlhodobého hmotného majetku (551)	22	6 5 0 4 4 0	6 1 6 8 1 2
2.	Opravné položky k dlhodobému nehmotnému majetku a dlhodobému hmotnému majetku (+/-) (553)	23		
H.	Zostatková cena predaného dlhodobého majetku a predaného materiálu (541, 542)	24	6 7 7 8 5 8	6 0 6 7 1 9
I.	Opravné položky k pohľadávkam (+/-) (547)	25		- 2 5 5
J.	Ostatné náklady na hospodársku činnosť (543, 544, 545, 546, 548, 549, 555, 557)	26	1 3 6 7 0 8	9 9 2 8 0
***	Výsledok hospodárenia z hospodárskej činnosti (+/-) (r. 02 - r. 10)	27	- 1 0 3 6 7 0 2	- 1 6 1 0 4 9 5



Ozna- čenie a	Text b	Číslo riadku c	Skutočnosť	
			bežné účtovné obdobie 1	bezprostredne predchádzajúce účtovné obdobie 2
			*	Pridaná hodnota (r. 03 + r. 04 + r. 05 + r. 06 + r. 07) - (r. 11 + r. 12 + r. 13 + r. 14)
**	Výnosy z finančnej činnosti spolu r. 30 + r. 31 + r. 35 + r. 39 + r. 42 + r. 43 + r. 44	29		
VIII.	Tržby z predaja cenných papierov a podielov (661)	30		
IX.	Výnosy z dlhodobého finančného majetku súčet (r. 32 až r. 34)	31		
IX.1.	Výnosy z cenných papierov a podielov od prepojených účtovných jednotiek (665A)	32		
2.	Výnosy z cenných papierov a podielov v podielovej účasti okrem výnosov prepojených účtovných jednotiek (665A)	33		
3.	Ostatné výnosy z cenných papierov a podielov (665A)	34		
X.	Výnosy z krátkodobého finančného majetku súčet (r. 36 až r. 38)	35		
X.1.	Výnosy z krátkodobého finančného majetku od prepojených účtovných jednotiek (666A)	36		
2.	Výnosy z krátkodobého finančného majetku v podielovej účasti okrem výnosov prepojených účtovných jednotiek (666A)	37		
3.	Ostatné výnosy z krátkodobého finančného majetku (666A)	38		
XI.	Výnosové úroky (r. 40 + r. 41)	39		
XI.1.	Výnosové úroky od prepojených účtovných jednotiek (662A)	40		
2.	Ostatné výnosové úroky (662A)	41		
XII.	Kurzové zisky (663)	42		
XIII.	Výnosy z precenenia cenných papierov a výnosy z derivátových operácií (664, 667)	43		
XIV.	Ostatné výnosy z finančnej činnosti (668)	44		
**	Náklady na finančnú činnosť spolu r. 46 + r. 47 + r. 48 + r. 49 + r. 52 + r. 53 + r. 54	45	4 2 5 1 9	3 2 2 9 9
K.	Predané cenné papiere a podiely (561)	46		
L.	Náklady na krátkodobý finančný majetok (566)	47		
M.	Opravné položky k finančnému majetku (+/-) (565)	48		
N.	Nákladové úroky (r. 50 + r. 51)	49	3 9 0 8 4	2 8 3 8 3
N.1.	Nákladové úroky pre prepojené účtovné jednotky (562A)	50		2 8 3 8 3
2.	Ostatné nákladové úroky (562A)	51	3 9 0 8 4	
O.	Kurzové straty (563)	52	4	4
P.	Náklady na precenenie cenných papierov a náklady na derivátové operácie (564, 567)	53		
Q.	Ostatné náklady na finančnú činnosť (568, 569)	54	3 4 3 1	3 9 1 2



Ozna- čenie a	Text b	Číslo riadku c	Skutočnosť	
			bežné účtovné obdobie 1	bezprostredne predchádzajúce účtovné obdobie 2
			***	Výsledok hospodárenia z finančnej činnosti (+/-) (r. 29 - r. 45)
****	Výsledok hospodárenia za účtovné obdobie pred zdanením (+/-) (r. 27 + r. 55)	56	- 1 0 7 9 2 2 1	- 1 6 4 2 7 9 4
R.	Daň z príjmov (r. 58 + r. 59)	57	- 3 3 3 5 0 5	- 3 3 6 8 5 8
R.1.	Daň z príjmov splatná (591, 595)	58	3 8 4 0	
2.	Daň z príjmov odložená (+/-) (592)	59	- 3 3 7 3 4 5	- 3 3 6 8 5 8
S.	Prevod podielov na výsledku hospodárenia spoločníkom (+/- 596)	60		
****	Výsledok hospodárenia za účtovné obdobie po zdanení (+/-) (r. 56 - r. 57 - r. 60)	61	- 7 4 5 7 1 6	- 1 3 0 5 9 3 6

POZNÁMKY K ÚČTOVNEJ ZÁVIERKE 2024

zostavené podľa Opatrenia č.MF/23377/2014-74 (FS č.12/2014), ktorým sa ustanovujú podrobnosti o individuálnej účtovnej závierke a rozsahu údajov určených z individuálnej účtovnej závierky na zverejnenie **pre veľké účtovné jednotky a subjekty verejného záujmu**

A. Všeobecné informácie o účtovnej jednotke

obchodné meno:	Schüle Slovakia, s.r.o.
sídlo:	Teplická 3860/34A Poprad
právna forma:	s.r.o.
dátum založenia:	15.04.1999
dátum vzniku:	zapísaná do obch. registra 26.04.1999
zapísaná do obch. registra:	Okresného súdu Prešov, oddiel: Sro vložka č. 11627/P
subjekt verejného záujmu:	Spoločnosť nie je subjektom verejného záujmu (§2, ods. 14 zákona o účtovníctve – ďalej ZoÚ)
opis hlavnej vykonávanej činnosti:	Odlievanie ľahkých kovov
účtovné obdobie:	Kalendárny rok 2024

2. Informácie o inej účtovnej jednotke, v ktorej je účtovná jednotka neobmedzene ručiacim spoločníkom

Spoločnosť nie je neobmedzene ručiacim spoločníkom v inej spoločnosti.

3. Dátum schválenia účtovnej závierky za bezprostredne predchádzajúce účtovné obdobie príslušným orgánom účtovnej jednotky:

Účtovná závierka spoločnosti k 31.12.2023 bola schválená riadnym valným zhromaždením, ktoré sa konalo dňa 15.04.2024.

4. Právny dôvod na zostavenie účtovnej závierky:

Účtovná závierka je zostavená **ako riadna** za účtovné obdobie od 1. januára do 31. decembra 2024 podľa slovenských právnych predpisov.

5. Údaje o skupine:

- Obchodné meno a sídlo účtovnej jednotky, ktorá zostavuje **konsolidovanú účtovnú závierku za najväčšiu skupinu**, ktorej súčasťou je účtovná jednotka ako dcérska účtovná jednotka (najvyšší stupeň konsolidácie):
- Obchodné meno a sídlo účtovnej jednotky, ktorá zostavuje **konsolidovanú účtovnú závierku za najmenšiu skupinu**, ktorej súčasťou je účtovná jednotka ako dcérska účtovná jednotka (bezprostredne vyšší stupeň konsolidácie), a ktorá je tiež začlenená do skupiny účtovných jednotiek na najvyššom stupni konsolidácie:
- Adresa, kde sa môže vyžiadať kópia vyššie uvedených **konsolidovaných účtovných závierok**:
- Údaj, či účtovná jednotka je materskou účtovnou jednotkou a údaj, či je oslobodená od povinnosti zostaviť **konsolidovanú účtovnú závierku** a konsolidovanú výročnú správu podľa § 22 ZoÚ, pričom sa uvádzajú:
 - pri oslobodení podľa § 22 ods. 8 ZoÚ obchodné meno a sídlo materskej účtovnej jednotky zostavujúcej **konsolidovanú účtovnú závierku** podľa osobitných predpisov (IFRS/EÚ):
 - pri oslobodení podľa § 22 ods. 10 a 12 ZoÚ obchodné meno a sídlo dcérskych účtovných jednotiek:

Spoločnosť Schüle Slovakia s r.o., je dcérskym podnikom fy Julius Schüle Druckguss GmbH, Buchstrasse 195, Schwäbisch Gmünd, SRN, ktorá nezostavuje konsolidovanú účtovnú závierku.

6. priemerný prepočítaný počet zamestnancov účtovnej jednotky počas účtovného obdobia, počet zamestnancov účtovnej jednotky ku dňu, ku ktorému sa zostavuje účtovná závierka, z toho počet vedúcich zamestnancov, ktorými sa rozumejú členovia štatutárneho orgánu účtovnej jednotky a vedúci zamestnanci v priamej pôsobnosti štatutárneho orgánu alebo člena štatutárneho orgánu

Názov položky	Bežné účtovné obdobie / 2024	Bezprostredne predchádzajúce účtovné obdobie / 2023
Priemerný prepočítaný počet zamestnancov	380	401
Počet zamestnancov ku dňu, ku ktorému sa zostavuje účtovná závierka, z toho:	360	393
počet vedúcich zamestnancov	15	17

7. zverejnenie účtovnej závierky za predchádzajúce účtovné obdobie:

Účtovná závierka spoločnosti k 31. decembru 2023, správa audítora z auditu účtovnej závierky k 31. decembru 2023 a výročná správa bola uložená do registra účtovných závierok 28.03.2024 a 08.04.2024. Dňa 15.05.2024 bolo elektronicky zaslané na Finančnú správu aj Oznámenie o schválení účtovnej závierky.

8. schválenie audítora

Valné zhromaždenie dňa 15.04.2024 schválilo spoločnosť MIFEST, s.r.o. ako audítora na overenie účtovnej závierky za účtovné obdobie od 1. januára 2024 do 31. decembra 2024.

B. Informácie o prijatých postupoch

- 1. Informácia, či je účtovná závierka zostavená za splnenia predpokladu, že účtovná jednotka bude nepretržite pokračovať vo svojej činnosti** (minimálne 12 mesiacov po závierkovom dni v zmysle § 7 ods. 4 ZoÚ). Ak tento predpoklad nie je splnený, uvedie sa informácia o nespĺnení predpokladu nepretržitého pokračovania vo svojej činnosti a k tomu aj zodpovedajúci spôsob účtovania podľa § 7 ods. 4 ZoÚ.

Účtovná závierka spoločnosti bola zostavená za predpokladu nepretržitého trvania jej činnosti v súlade s platným ZoÚ a nadväzujúcimi postupmi účtovania.

- 2. Informácia o aplikácii účtovných zásad a účtovných metód, ktoré sú dôležité na posúdenie majetku, záväzkov, finančnej situácie a výsledku hospodárenia.**
Informácia o zmenách účtovných zásad a zmenách účtovných metód, a to s uvedením dôvodu ich uplatnenia a ich vplyvu na hodnotu majetku, záväzkov, vlastného imania a výsledku hospodárenia. Ak v dôsledku zmeny účtovných zásad a účtovných metód nie sú hodnoty za bezprostredne predchádzajúce účtovné obdobie v jednotlivých súčiastiach účtovnej závierky porovnateľné, uvádza sa vysvetlenie o neporovnateľných hodnotách:

Účtovné metódy a všeobecné účtovné zásady boli účtovnou jednotkou konzistentne aplikované.

- 3. Informácie o charaktere a účele transakcií, ktoré sa neuvádzajú v súvahe,** pričom sa uvádza finančný vplyv týchto transakcií na účtovnú jednotku, ak sú riziká alebo prínosy vyplývajúce z týchto transakcií významné a ak uvedenie týchto rizík alebo prínosov je potrebné na účely posúdenia finančnej situácie účtovnej jednotky.

Majetok prenajatý na základe operatívneho prenájmu sa uvádza len v poznámkach účtovnej závierky. Prenajatý majetok z materskej firmy je vedený v podsúvahovej evidencii. V podsúvahovej evidencii sa evidujú aj dielce, ktoré sú dovezené z materskej firmy a vo firme Schüle Slovakia, s.r.o. sa len opracovávajú.

4. Spôsob a určenie ocenenia majetku a záväzkov, vrátane určenia rozhodujúcich účtovných odhadov a predpokladov, pri zohľadnení zásady významnosti.

a) spôsob a určenie ocenenia majetku a záväzkov (§ 25 ZoÚ)

Dlhodobý nehmotný a hmotný majetok

Dlhodobý nehmotný a hmotný majetok nakupovaný sa oceňuje obstarávacou cenou, ktorá zahŕňa cenu obstarania a náklady súvisiace s obstaraním (clo, dovozná prirážka, preprava, montáž, a pod.). Súčasťou obstarávacej ceny nie sú úroky z cudzích zdrojov ani kurzové rozdiely.

Dlhodobý nehmotný a hmotný majetok obstaraný iným spôsobom sa oceňuje reálnou hodnotou. Napríklad bezodplatne nadobudnutý majetok alebo majetok novo zistený pri inventarizácii.

Dlhodobý nehmotný majetok

Dlhodobý nehmotný majetok nakupovaný sa oceňuje obstarávacou cenou, ktorá zahŕňa cenu obstarania a náklady súvisiace s obstaraním (clo, prepravu, montáž, a pod.)

Odpisy dlhodobého nehmotného majetku sú stanovené podľa predpokladanej doby používania a predpokladaného priebehu opotrebenia. Odpisovať sa začína v mesiaci zaradenia dlhodobého nehmotného majetku do používania. Nehmotný majetok, ktorého obstarávacia cena je 2 400 EUR a nižšia s dobou použiteľnosti dlhšou ako jeden rok sa účtuje na účet 518 – Ostatné služby. Dlhodobý nehmotný majetok, ktorý bol uvedený do používania najneskôr do 28.2.2009 v ocenení rovnom alebo nižšom ako 2 400 EUR sa považuje za dlhodobý nehmotný majetok a pokračuje sa v jeho odpisovaní.

Dlhodobý hmotný majetok

Dlhodobý hmotný majetok nakupovaný sa oceňuje obstarávacou cenou, ktorá zahŕňa cenu obstarania a náklady súvisiace s obstaraním (clo, prepravu, montáž, a pod.)

Do dlhodobého hmotného majetku patrí majetok, ku ktorému má účtovná jednotka vlastnícke právo.

Odpisy dlhodobého hmotného majetku sú stanovené podľa predpokladanej doby jeho používania a predpokladaného priebehu jeho opotrebovania. Odpisovať sa začne v mesiaci zaradenia dlhodobého hmotného majetku do používania.

Dlhodobým hmotným majetkom sú zložky majetku, ktorých ocenenie je vyššie ako 1 700 EUR a doba použiteľnosti je dlhšia ako 1 rok.

O dlhodobom hmotnom majetku, ktorého obstarávacia cena je od 300,- EUR do 1 700 EUR vrátane a zároveň s dobou použiteľnosti dlhšou ako jeden rok, sa účtuje na účte 501 a v ocenení nižšom ako 300 EUR vrátane ako o zásobách. Pozemky sa neodpisujú.

Dlhodobý finančný majetok

Dlhodobý finančný majetok sa oceňuje metódou vlastného imania alebo obstarávacou cenou.

1. Pri ocenení metódou vlastného imania sa berie do úvahy výška vlastného imania dcérskej spoločnosti, to znamená, že hodnota finančnej investície v aktívach sa upraví o zisky alebo straty dcérskej spoločnosti súvzťažne s položkou vo vlastnom imaní materskej spoločnosti. Táto úprava nemá vplyv na zisk materskej spoločnosti ani na jej daňový základ.
2. Pri ocenení obstarávacou cenou sa finančné investície v dcérskych spoločnostiach nepreceňujú, len v prípade poklesu ich hodnoty sa ich hodnota upraví o opravnú položku. Táto úprava má vplyv na zníženie výsledku hospodárenia, ale nemá vplyv na daňový základ spoločnosti.

Spoločnosť neeviduje dlhodobý finančný majetok.

Zásoby

Zásoby nakupované sa oceňujú obstarávacou cenou, ktorá zahŕňa cenu obstarania a náklady súvisiace s obstaraním (clo, prepravu, recyklačný fond, provízie a pod.). Úroky z cudzích zdrojov nie sú súčasťou obstarávacej ceny. Vyskladnenie zásob sa oceňuje v cenách, v ktorých sa zásoby oceňujú na sklade. Pri úbytkoch materiálu, resp. tovaru rovnakého druhu sa použije metóda FIFO – prvá cena pre ocenenie prírastku materiálu, resp. tovaru sa použije ako prvá pre ocenenie úbytku.

Zásoby vytvorené vlastnou činnosťou sa oceňujú vlastnými nákladmi, ktoré zahŕňajú priame náklady vynaložené na výrobu, prípadne aj časť nepriamych nákladov, ktoré sa vzťahujú na výrobu. Zásoby na konsignačnom sklade sú vedené v podsúvahovej evidencii.

Zásoby obstarané bezodplatne alebo novozistené pri inventarizácii sa oceňujú reálnou hodnotou.

1. Do zásob účtovnej jednotky patrí skladovaný materiál a skladovaný tovar a vlastné výrobky z výrobných činností.
2. Materiál a tovar sa prvotne oceňujú obstarávacou cenou, ktorú tvorí cena obstarania a náklady súvisiace s obstaraním (prepravné, poisťné, provízie, skonto).
3. Nakupované zásoby sa vyskladňujú metódou FIFO – prvá cena pre ocenenie prírastku materiálu, resp. tovaru sa použije ako prvá pre ocenenie úbytku.
4. Vlastné výrobky sa oceňujú vlastnými nákladmi, ktoré zahŕňajú priame náklady (priamy materiál, priame mzdy a ostatné priame náklady), časť nepriamych nákladov, bezprostredne súvisiacich s vytvorením zásob vlastnou činnosťou (výrobná réžia). Správna réžia a odbytové náklady nie sú súčasťou vlastných nákladov.
5. Zásoby sa v účtovnej závierke vykazujú ocenením nižšou z nasledujúcich hodnôt: obstarávacou cenou (nakupované zásoby) alebo vlastnými nákladmi (zásoby vytvorené vlastnou činnosťou) alebo čistou realizačnou hodnotou.
6. Neskladovateľnými zásobami (účtujú sa priamo do spotreby) sú napr. :
 - kancelárske tlačivá – tlačivá, vyhlásenie k dani, sprievodný list nebezpečných odpadov
 - materiál na okamžité realizovanie drobných opráv, ktoré vykoná náš zamestnanec – batéria – WC, rozbité sklo na dverách, tesnenie, kľučky, klince, skrutky, zámky, poisťky,...
 - oblasť výdajne stravy – koreničky, naberačky, poháre, taniere,...
 - materiál na opravu – ak na faktúre uvedený materiál, no v skutočnosti bola vykonaná oprava (montéri z inej firmy si dajú doviezť materiál na opravu – faktúra vystavená inou firmou)

Pohľadávky

Pohľadávky pri ich vzniku sa oceňujú ich menovitou hodnotou, pri odplatnom nadobudnutí obstarávacou cenou. Toto ocenenie sa znižuje o opravné položky na pochybné a nedobytné pohľadávky.

1. Pohľadávky pri ich vzniku sa oceňujú menovitou hodnotou.
2. Pohľadávky s dobou splatnosti od dňa, ku ktorému sa zostavuje účtovná závierka, viac ako 12 mesiacov sú dlhodobé a pohľadávky s dobou splatnosti odo dňa, ku ktorému sa zostavuje účtovná závierka menej ako 12 mesiacov sa vykazujú ako krátkodobé.

Peňažné prostriedky a ceniny sa oceňujú ich nominálnou hodnotou.

Náklady budúcich období a príjmy budúcich období

Náklady budúcich období sa vykazujú vo výške, ktorá je potrebná na dodržanie zásady vecnej a časovej súvislosti s účtovným obdobím.

Záväzky

Záväzky sa oceňujú pri ich vzniku menovitou hodnotou, pri ich prevzatí obstarávacou cenou.

Ak sa pri inventarizácii zistí, že suma záväzkov je iná ako ich výška v účtovníctve, uvedú sa záväzky v účtovníctve a v účtovnej závierke v tomto zistenom ocenení.

Rezervy

Rezervy sa zaúčtujú vtedy, keď existuje právna alebo konštruktívna povinnosť ako výsledok minulých udalostí, je pravdepodobné, že bude treba použiť zdroje, ktoré predstavujú ekonomické úžitky, aby sa vysporiadala povinnosť a je možné spoľahlivo odhadnúť sumu povinnosti. Oceňujú sa v očakávanej výške záväzku alebo poistno-matematickými metódami.

Rezervy sa vytvárajú, ak má obchodná spoločnosť súčasný zákonný, zmluvný alebo mimozmluvný záväzok, ktorý je dôsledkom minulých udalostí a na základe ktorého pravdepodobne dôjde k úbytku ekonomických úžitkov, a zároveň je možné vykonať spoľahlivý odhad výšky týchto záväzkov.

Rezervy sú záväzky s neurčitým časovým vymedzením alebo výškou, tvoria sa na krytie známych rizík alebo strát z podnikania. Oceňujú sa v očakávanej výške záväzku.

Rezervy sa oceňujú odhadom v sume dostatočnej na splnenie existujúcej povinnosti ku dňu, ku ktorému sa zostavuje účtovná závierka pri zohľadnení rizík a neistôt.

Rezerva na odchodné vrátane sociálneho poistenia

Rezerva na odchodné sa vytvára ku dňu, ku ktorému sa zostavuje účtovná závierka. Spoločnosť tvorí rezervu na odchodné na základe § 76a. Zákonníka práce. Rezervu tvorí na všetkých zamestnancov, ktorým vznikne nárok na dôchodok. Rezerva sa počíta ako = (aktuálny dovolenkový priemer platný na 1. Q roku 2025 x priemerný mesačný pracovný fond / (počet rokov od nástupu do dôchodku)) x (odpracované roky do konca účtovného obdobia). K takto vypočítanej rezerve sa vypočíta aj rezerva na sociálne a zdravotné poistenie.

Rezerva na nevyčerpané dovolenky vrátane sociálneho poistenia

Rezerva na mzdy a platy za dovolenku sa vytvára ku dňu, ku ktorému sa zostavuje účtovná závierka na náhradu mzdy za nevyčerpanú dovolenku zamestnancami za uplynulé účtovné obdobie. Rezerva sa vytvára vo výške hrubých miezd a platov podľa predpokladanej výšky nároku zamestnancov v čase čerpania dovolenky. Rezerva sa vypočíta na základe aktuálneho dovolenkového priemeru platného na 1. Q roku 2025 a počtu hodín nevyčerpanej dovolenky. K takto vypočítanej rezerve sa vypočíta aj rezerva na sociálne a zdravotné poistenie.

Rezerva na nadčasové hodiny vrátane sociálneho poistenia

Rezerva na nadčasové hodiny sa vytvára ku dňu, ku ktorému sa zostavuje účtovná závierka. V spoločnosti sa vytvára archív nadčasových hodín, ktoré sa preplácajú so štvormesačným posunom – aktuálne len u THP zamestnancov. Rezerva je tvorená z nevyplatených vzniknutých nadčasov za obdobie september, október, november, december 2024. Rezerva sa počíta ako (počet nadčasových hodín x základná hodinová sadzba) + (počet nadčasových hodín x aktuálny dovolenkový priemer platný na 1.Q roku 2025 x príslušné % príplatku za nadčasové hodiny). Príslušné % príplatku - zamestnanci mesačne odmeňovaní 25% príplátok, zamestnanci mesačne odmeňovaní zaradení do rizika hluku – 35% príplátok. K takto vypočítanej rezerve sa vypočíta aj rezerva na sociálne a zdravotné poistenie.

Preplácanie nadčasov u Hodinovo odmeňovaných robotníkov je v aktuálnom mesiaci, teda vtedy, kedy vznikli. Rezerva sa u nich na rok 2025 netvorila.

Rezerva na nevyfakturované dodávky

Obchodná spoločnosť sa rozhodla na predpokladané nevyúčtované výdavky na vodné a stočné ku dňu, ku ktorému sa zostavuje účtovná závierka vytvárať rezervu. Rezerva sa stanovila podľa predpokladaného odberu vody ku dňu, ku ktorému sa zostavuje účtovná závierka. Taktiež sa spoločnosť rozhodla vytvoriť rezervu na iné nevyfakturované služby.

Rezerva na zostavenie, overenie, zverejnenie účtovnej závierky a výročnej správy

Rezerva na zostavenie, overenie, zverejnenie účtovnej závierky a výročnej správy sa vytvára ku dňu, ku ktorému sa zostavuje účtovná závierka a to vo výške sumy dohodnutej v Zmluve o poskytovaní audítorských služieb externou firmou.

Rezerva na podnikateľské riziko

Rezerva sa vytvára z titulu možného poklesu úspor na hliníku a na základe zásady opatrnosti.

Rezerva na reklamované výrobky

Rezerva na reklamované výrobky sa vytvára ku dňu, ku ktorému sa zostavuje účtovná závierka a to vo výške vlastných nákladov na výrobu výrobkov a nákladov na opravu výrobku.

Výdavky budúcich období a výnosy budúcich období

Výdavky budúcich období a výnosy budúcich období sa vykazujú vo výške, ktorá je potrebná na dodržanie zásady vecnej a časovej súvislosti s účtovným obdobím.

Odložené dane

Odložené dane sa vyčíslujú na základe všetkých dočasných rozdielov medzi účtovnou hodnotou majetku a účtovnou hodnotou záväzkov vykázanou v súvahe a ich daňovou základňou, možnosť umorovať daňovú stratu v budúcnosti, pod ktorou sa rozumie možnosť odpočítať daňovú stratu od základu dane v budúcnosti a možnosti previesť nevyužitú daňovú odpočty a iné daňové nároky do budúcich období.

Odložené dane sa vzťahujú na:

- dočasné rozdiely medzi účtovnou hodnotou majetku a účtovnou hodnotou záväzkov vykázanou v súvahe a ich daňovou základňou,
- možnosť umorovať daňovú stratu v budúcnosti, ktorou sa rozumie možnosť odpočítať daňovú stratu od základu dane v budúcnosti,
- možnosť previesť nevyužitú daňovú odpočty a iné daňové nároky do budúcich období.

Odložená daň z príjmov sa účtuje použitím záväzkovej metódy.

O odloženej dani z príjmov sa neúčtuje, ak vzniká pri prvotnom zaúčtovaní majetku alebo záväzku v účtovníctve, ak v čase prvotného zaúčtovania nemá tento účtovný prípad vplyv ani na výsledok hospodárenia ani na základ dane a zároveň nejde o účtovný prípad vznikajúci u kupujúceho pri kúpe podniku alebo časti podniku, u prijímateľa vkladu pri vklade podniku alebo časti podniku alebo u nástupníckej účtovnej jednotky pri zlúčení, splnutí alebo rozdelení.

Odložená daň z príjmov sa stanovuje pomocou daňových sadzieb, ktoré boli známe ku dňu, ku ktorému sa zostavuje účtovná závierka a očakáva sa ich platnosť v čase realizácie príslušnej odloženej daňovej pohľadávky alebo vyrovnania odloženého daňového záväzku. Odložené daňové pohľadávky sa účtujú, ak je pravdepodobné, že v budúcnosti bude generovaný zdaniteľný zisk, voči ktorému sa budú môcť dočasné rozdiely zrealizovať.

Daň z príjmov splatná

Podľa zákona o daniach z príjmov sa splatná daň z príjmov vypočítava z účtovného zisku pri sadzbe 21%, po úpravách o niektoré položky na daňové účely.

Deriváty

Trhovou cenou alebo kvalifikovaným odhadom.

Prenajatý majetok a majetok obstaraný na základe zmluvy o kúpe prenajatej veci

Majetok prenajatý na základe operatívneho prenájmu sa uvádza len v poznámkach účtovnej závierky. Prenajatý majetok z materskej firmy je vedený v podsúvahovej evidencii.

b) určenie odhadu zníženia hodnoty majetku a tvorba opravnej položky k majetku

Trvalé zníženie hodnoty majetku nebolo účtované. Prechodné zníženie hodnoty majetku je zaúčtované formou opravnej položky, stanovenej odborným odhadom bonity majetku. Opravné položky k zásobám boli tvorené v zmysle internej smernice nasledovne:

Opravné položky k zásobám sa tvoria, ak je opodstatnené predpokladať, že budúce ekonomické úžitky z tohto majetku sú nižšie ako ich ocenenie v účtovníctve. Opravné položky sa tvoria k zastaraným zásobám a pri pomaly obrátových zásobách nasledovne:

- nakupované zásoby:
 - bez obratu viac ako jeden rok vo výške 50%,
 - bez obratu viac ako tri roky vo výške 100%.
- zásoby vlastnej výroby: vo výške rozdielu medzi ich ocenením v účtovníctve a ich čistou realizačnou hodnotou.
- Určenie ocenenia finančných nástrojov alebo majetku, ktorý nie je finančným nástrojom pri oceňovaní **reálnou hodnotou**:
- Určenie ocenenia finančných nástrojov pri oceňovaní **obstarávacou cenou alebo vlastnými nákladmi**:

Finančné nástroje definuje § 5 zákona č.566/2001 Z.z. o cenných papieroch v znení neskorších predpisov – sú to napr. cenné papiere (akcie, dlhopisy, dočasné listy), deriváty (opcie, futures, swapy, forwardy), nástroje peňažného trhu (pokladničné poukážky, vkladové listy).

e) Tvorba odpisového plánu pre dlhodobý majetok

Druh majetku	Doba odpisovania v rokoch	% ročného účtovného odpisu	Odpisová metóda účtovných odpisov
Softvér (013)	4, 3	25, 33	Vzorec pre rovnomerný odpis, zadaným percentom
Stroje a zariadenia (022)	29,20,15,14,13,12,10,8,7,6,5,4	3.4,5,6,7,6.9,8,8.33,10,12.5,13.4,14.3,15,16.7,17,18.3,20,25,28.6	Zadaným percentom
Dopravné prostriedky (023)	10,8,6,7,4	10,12.5,15,25	Zadaným percentom
Inventár (024)	6,6,7,7,8,10,12.5	16.7,15,14.3,12.5,10,8	Zadaným percentom
Technické zhodnotenie prenajatých strojov (029)	5,7,8,10,15	18.3,15,13.4,12.5,10,6.7,6.9	Zadaným percentom

Odhadovaná doba životnosti a odpisový plán sú prehodené na konci každého účtovného obdobia.

Majetok sa začína odpisovať v mesiaci, v ktorom bol zaradený do užívania. Účtovné odpisy vychádzajú z predpokladanej doby používania majetku. Dlhodobý nehmotný majetok sa odpisuje počas 4 rokov od jeho obstarania.

Spoločnosť používa lineárne odpisovanie dlhodobého hmotného majetku a dlhodobého nehmotného majetku.

V prípade zníženia úžitkovej hodnoty dlhodobého majetku zisteného pri inventarizácii, pokiaľ je zistená úžitková hodnota dlhodobého majetku výrazne nižšia ako jeho ocenenie v účtovníctve po odpočítaní oprávok, je k dlhodobému majetku vytvorená opravná položka na úroveň jeho zistenej úžitkovej hodnoty.

Technické zhodnotenie dlhodobého hmotného majetku nie je technickým zhodnotením, ak neprevyšuje v úhrne za účtovné obdobie sumu 1 700 EUR.

f) informácie o poskytnutých dotáciách, dotácie poskytnuté na obstaranie majetku s uvedením zložky majetku a ich ocenenia.

V roku 2016 boli spoločnosti Schüle Slovakia, s.r.o. schválené dotácie ministerstvom ŽP v rámci projektu: „Znižovanie emisií zo stacionárnych zdrojov znečisťovania ovzdušia v spoločnosti Schüle Slovakia, s.r.o.“

Projekt sa začal realizovať v roku 2017 a bol ukončený v roku 2019. Konkrétne sa jednalo o nákup a montáž odsávacích zariadení, filtračných zariadení a vzduchotechniky pre spoločnosť Schüle Slovakia, s.r.o.

Schválené dotácie sa začali čerpať v roku 2018 a záverečná čiastka dotácie bola doplatená po ukončení a odovzdaní vzduchotechniky v r. 2019. Realizované investície sú zaradené v majetku spoločnosti.

Dňa 06.10.2023 bola spoločnosti Schüle Slovakia, s.r.o. poskytnutá kompenzácia za tarifu za prevádzkovanie systému zo štátneho rozpočtu SR - podpora obnoviteľných zdrojov.

Počas roka 2023 bola spoločnosti Schüle Slovakia, s.r.o. poskytnutá podpora hospodárstva - dotácie nákladov za zvýšenie cien energií.

g) Informácie o oprave významných chýb minulých účtovných období účtovaných v bežnom účtovnom období s uvedením sumy vplyvu na nerozdelený zisk minulých rokov alebo na neuhradenú stratu minulých rokov. Účtovná jednotka môže uviesť aj informácie o oprave nevýznamných chýb minulých účtovných období účtovaných v bežnom účtovnom období s uvedením sumy vplyvu na výsledok hospodárenia bežného účtovného obdobia:

Opravy nevýznamných nákladov a nevýznamných výnosov minulých účtovných období sa účtujú ako výsledkové účtovné prípady bežného účtovného obdobia (§ 5/1 PU).

Významné opravy chýb minulých účtovných období sa účtujú (§ 59/13 PU) - voči minulým výsledkom hospodárenia (voči vlastnému imaniu na účet 428 alebo 429).

Spoločnosť Schüle Slovakia neúčtovala o významných chybách minulých účtovných období.

C. Informácie, ktoré vysvetľujú a doplňujú položky súvahy**1. Aktíva súvahy****a) dlhodobý nehmotný majetok a dlhodobý hmotný majetok*****Dlhodobý nehmotný majetok***

Dlhodobý nehmotný majetok	Bežné účtovné obdobie							
	Aktivovane náklady na vývoj	Softvér (013) (073)	Oceniteľ- né práva	Goodwill	Ostatný DNM (018) (078)	Obsta- rávaný DNM (041)	Poskyt- nuté preddavky na DNM	Spolu
a	b	c	d	e	f	g	h	i
Prvotné ocenenie								
Stav k 1.1.		362 500				0		362 500
Prírastky		12 281				12 281		24 562
Úbytky		0				12 281		12 281
Presuny								0
Stav k 31.12.		374 781				0		374 781
Oprávk								
Stav k 1.1.		327 677						327 677
Prírastky		20 897						20 897
Úbytky		0						0
Presuny								0
Stav k 31.12.		348 574						348 574
Opravné položky								
Stav k 1.1.								
Prírastky								
Úbytky								
Presuny								
Stav k 31.12.								
Zostatková hodnota								
Stav k 1.1.		34 823				0		34 823
Stav k 31.12.		26 207				0		26 207

Dlhodobý nehmotný majetok	Bezprostredne predchádzajúce účtovné obdobie							
	Aktivované náklady na vývoj	Softvér (013) (073)	Ocenené práva	Goodwill	Ostatný DNM (018) (078)	Obstarávaný DNM (041)	Poskytnuté preddavky na DNM	Spolu
a	b	c	d	e	f	g	h	i
Prvotné ocenenie								
Stav k 1.1.		360 255				0		360 255
Prírastky		2 245				2 245		4 490
Úbytky		0				2 245		2 245
Presuny								0
Stav k 31.12.		362 500				0		362 500
Oprávky								
Stav k 1.1.		307 155						307 155
Prírastky		20 522						20 522
Úbytky		0						0
Presuny								0
Stav k 31.12.		327 677						327 677
Opravné položky								
Stav k 1.1.								
Prírastky								
Úbytky								
Presuny								
Stav k 31.12.								
Zostatková hodnota								
Stav k 1.1.		53 100				0		53 100
Stav k 31.12.		34 823				0		34 823

Dlhodobý hmotný majetok

Dlhodobý hmotný majetok	Bežné účtovné obdobie								
	Pozemky (031)	Stavby (021) (081)	Samostatné hnutelné veci a súbory hnutelných vecí (022) (082)	Pestovateľské celky	Základné stádo a ťažné zvieratá	Ostatný DHM (029-3-4-8) (089-3-4-8)	Obstarávaný DHM (042)	Poskytnuté preddavky na DHM (052)	Spolu
a	b	c	d	e	f	g	h	i	j
Prvotné ocenenie									
Stav k 1.1.	0	180 315	6 853 313			2 195 313	10 399	0	9 239 340
Prírastky	0	0	34 799			170 179	311 445	40 698	557 121
Úbytky	0	0	2 108			6 377	204 977	40 698	254 160
Presuny									
Stav k 31.12.	0	180 315	6 886 004			2 359 115	116 867	0	9 542 301
Oprávky									
Stav k 1.1.	0	16 490	4 066 918			1 153 223	0	0	5 236 631
Prírastky		4 508	471 067			153 969			629 544
Úbytky		0	2 108			6 377			8 485
Presuny									
Stav k 31.12.	0	20 998	4 535 877			1 300 815	0	0	5 857 690
Opravné položky									
Stav k 1.1.									
Prírastky									
Úbytky									
Presuny									
Stav k 31.12.									
Zostatková hodnota									
Stav k 1.1.	0	163 825	2 786 395			1 042 090	10 399	0	4 002 709
Stav k 31.12.	0	159 317	2 350 127			1 058 300	116 867	0	3 684 611

Dlhodobý hmotný majetok	Bezprostredne predchádzajúce účtovné obdobie								
	Pozemky (031)	Stavby (021) (081)	Samostatné hnuteľné veci a súbory hnuteľných vecí (022) (082)	Pestovateľské celky	Základné stádo a ťažné zvieratá	Ostatný DHM (029-3-4-8) (089-3-4-8)	Obstarávaný DHM (042)	Poskytnuté preddavky na DHM (052)	Spolu
a	b	c	d	e	f	g	h	i	j
Prvotné ocenenie									
Stav k 1.1.	0	180 315	6 327 486			1 851 269	102 571	47 583	8 509 224
Prírastky	0	0	541 081			509 592	958 501	105 844	2 115 018
Úbytky	0	0	15 254			165 548	1 050 673	153 427	1 384 902
Presuny									
Stav k 31.12.	0	180 315	6 853 313			2 195 313	10 399	0	9 239 340
Oprávky									
Stav k 1.1.	0	11 982	3 611 397			1 197 765	0	0	4 821 144
Prírastky		4 508	470 776			121 006			596 290
Úbytky		0	15 255			165 548			180 803
Presuny									
Stav k 31.12.	0	16 490	4 066 918			1 153 223	0	0	5 236 631
Opravné položky									
Stav k 1.1.									
Prírastky									
Úbytky									
Presuny									
Stav k 31.12.									
Stav k 1.1.	0	168 333	2 716 089			653 504	102 571	47 583	3 688 080
Stav k 31.12.	0	163 825	2 786 395			1 042 090	10 399	0	4 002 709

Obchodná spoločnosť v roku 2024 investovala predovšetkým do rekonštrukcie používaného hnuteľného majetku a do kúpy nového investičného majetku.

Stav položky „Obstarávaný dlhodobý hmotný majetok a poskytnuté preddavky na dlhodobý hmotný majetok“ k 31.12.2024 vo výške 116 867 EUR predstavuje predovšetkým prostriedky na investičné akcie týkajúce sa rekonštrukcie používaného hnuteľného majetku.

Spoločnosť neaktivovala počas účtovného obdobia úroky ako súčasť ocenenia odpisovaného dlhodobého majetku.

Spoločnosť Schüle Slovakia, s.r.o. vložila v roku 2017 časť svojho dlhodobého hmotného majetku (nehnuteľný majetok) ako nepeňažný vklad do dcérskej spoločnosti Schüle Slovakia Besitzgesellschaft s.r.o., ktorú neskôr predala. Táto spoločnosť prenajíma tento majetok spoločnosti Schüle Slovakia, s.r.o., pričom pokračuje v odpisovaní hmotného majetku v pôvodných cenách na daňové účely.

- b) Informácie o dôvodoch účtovania o dlhodobom majetku, ku ktorému nemá účtovná jednotka vlastnícke právo** (napr. majetok obstaraný finančným prenájomom, majetok pri ktorom vlastnícke právo nadobudol veriteľ zmluvou o zabezpečovacom prevode práva, ale ktorý užíva účtovná jednotka na základe zmluvy o výpožičke).

Spoločnosť nemá takýto majetok.

c) dlhodobý nehmotný majetok a dlhodobý hmotný majetok, na ktorý je zriadené záložné právo a dlhodobý majetok, pri ktorom má účtovná jednotka obmedzené právo s ním nakladať

Dlhodobý nehmotný majetok	Hodnota za bežné ÚO
Dlhodobý nehmotný majetok, na ktorý je zriadené záložné právo	Spoločnosť nemá takýto majetok.
Dlhodobý nehmotný majetok, pri ktorom má účtovná jednotka obmedzené právo s ním nakladať	Spoločnosť nemá takýto majetok.

Dlhodobý hmotný majetok	Hodnota za bežné ÚO
Dlhodobý hmotný majetok, na ktorý je zriadené záložné právo	Spoločnosť nemá takýto majetok.
Dlhodobý hmotný majetok, pri ktorom má účtovná jednotka obmedzené právo s ním nakladať	Spoločnosť nemá takýto majetok.

d) Majetok, ktorým je goodwill - dôvod jeho vzniku, spôsob výpočtu a prehodnotenie opodstatnenosti jeho výšky a odpisu jeho hodnoty:
 Spoločnosť nemá takýto majetok.

f) Informácie o štruktúre dlhodobého finančného majetku (DFM) a jeho umiestnení v členení v nadväznosti na položky súvahy, ak prostredníctvom tohto umiestnenia vykonáva v inej účtovnej jednotke rozhodujúci vplyv, spoločný rozhodujúci vplyv, podstatný vplyv
 Spoločnosť nemá takýto majetok.

Rozhodujúci vplyv - je najmä väčšina hlasovacích práv alebo právo menovať orgány spoločnosti – konateľa, predstavenstvo, dozornú radu (§ 22/3 ZoU; § 14/3/a PU).

Podstatný vplyv – je najmenej 20 % podiel na hlasovacích právach (§ 27/1/a ZoU).

Spoločný rozhodujúci vplyv – je zmluvne dohodnuté zdieľanie rozhodujúceho vplyvu (§ 14/3/e PU).

g) i) j) dlhodobý finančný majetok (DFM)

Spoločnosť nemá takýto majetok.

Účet 061 – majetková účasť v dcérskej účtovnej jednotke, kde má ÚJ najmä väčšinu hlasovacích práv (nad 50 %) alebo právo menovať orgány spoločnosti (§ 14 ods. 21 PU; § 22 ods. 4 ZoU).

Účet 062 – majetková účasť v inej účtovnej jednotke, kde má ÚJ podstatný vplyv, teda najmenej 20 % hlasovacích práv (§ 14 ods. 22 PU; § 27 ods. 1a ZoU). Patria sem aj cenné papiere a podiely v ÚJ so spoločným rozhodujúcim vplyvom, na základe zmluvne dohodnutého zdieľania rozhodujúceho vplyvu.

Účet 063 – majetková účasť menej ako 20 % na základnom imaní v inej ÚJ, resp. účasť nepatriaca na účet 061 a 062 (§ 14 ods. 7 PU).

Účet 066 – dlhodobé pôžičky (viac ako 1 rok po závierkovom dni) v rámci podielovej účasti (aspoň 20 % na ZI).

Podielová účasť (PU) - existencia aspoň 20 % podielu na základom imaní v inej ÚJ (§ 14 ods. 3 PU).

Prepojené účtovné jednotky (PUJ) – dve alebo viac ÚJ v rámci skupiny, pričom skupinou je materská ÚJ a všetky dcérske ÚJ (§ 14 ods. 3 PU).

h) Ocenenie dlhodobého finančného majetku ku dňu, ku ktorému sa zostavuje účtovná závierka reálnou hodnotou (RH) alebo metódou vlastného imania (VI) (podľa § 27 ZoU) a vplyve takéhoto ocenenia na výsledok hospodárenia alebo na výšku vlastného imania:
 Spoločnosť nemá takýto majetok.

Reálnou hodnotou (RH) – sa k závierkovému dňu oceňuje majetok a záväzky taxatívne vymenované v zákone o účtovníctve (napr. krátkodobý FM určený na obchodovanie v účtovej skupine 25x alebo ostatný realizovateľný FM na účte 063 s účasťou pod 20 %); iný majetok sa preceňovať nemôže, lebo platí zásada historických cien (§ 27 ods. 1; § 25 ZoU). Precenenie k závierkovému dňu sa účtuje (§ 14 PU) - výsledkovo (účty 66x, 56x) alebo súvahovo (účet 414).

Metódou vlastného imania (VI) – sa dobrovoľne môže, teda nie je to povinnosť, oceniť podiel na základnom imaní (§ 27 ods.9 ZoU) s rozhodujúcim vplyvom alebo podstatným vplyvom (účet 061, 062). Precenenie metódou vlastného imania sa vždy účtuje (§ 14 PU) – súvahovo (účet 414).
 Spoločnosť neoceňuje dlhodobý finančný majetok reálnou hodnotou alebo metódou vlastného imania.

m) Opravné položky k zásobám, ako aj dôvod ich tvorby a zúčtovania

Dôvod tvorby opravnej položky (OP) k zásobám – prechodné znehodnotenie na základe odborného odhadu budúceho predaja týchto zásob.

Zásoby	Bežné účtovné obdobie				
	Stav OP na začiatku účtovného obdobia	Tvorba OP	Zúčtovanie OP z dôvodu zániku opodstatnenosti	Zúčtovanie OP z dôvodu vyradenia majetku z účtovníctva	Stav OP na konci účtovného obdobia
a	b	c	d	e	f
Materiál	230 308	92 274	1 115		321 467
Nedokončená výroba a polotovary vlastnej výroby					
Výrobky	60 164	58 544	60 164		58 544
Poskytnuté preddavky na zásoby					
Zásoby spolu (r. 34 súvahy)	290 472	150 818	61 279		380 011

n) Zásoby, na ktoré je zriadené záložné právo a zásoby, pri ktorých má účtovná jednotka obmedzené právo s nimi nakladať

Spoločnosť nemá takéto zásoby.

p) Najvýznamnejšie položky pohľadávok, pričom sa tiež uvádzajú opravné položky (OP) za účtovné obdobie a osobitne sa uvádza dôvod ich tvorby a zúčtovania:

Pohľadávky	Bežné účtovné obdobie				
	Stav OP na začiatku ÚO	Tvorba OP	Zúčtovanie OP z dôvodu zániku opodstatnenosti	Zúčtovanie OP z dôvodu vyradenia majetku z účtovníctva	Stav OP na konci ÚO
Dlhodobé pohľadávky (r. 41 súvahy) z toho:					
Pohľadávky z obchodného styku					
Ostatné pohľadávky voči PÚJ					
Ostatné pohľadávky v rámci podielovej účasti okrem pohľadávok voči PÚJ					
Pohľadávky voči spoločníkom, členom a združeniu					
Iné pohľadávky					
Krátkodobé pohľadávky (r. 53 súvahy) z toho:					
Pohľadávky z obchodného styku					
Ostatné pohľadávky voči PÚJ					
Ostatné pohľadávky v rámci podielovej účasti okrem pohľadávok voči PÚJ					
Pohľadávky voči spoločníkom, členom a združeniu					
Sociálne poistenie					

Daňové pohľadávky a dotácie					
Iné pohľadávky					

Dôvod tvorby - opravných položiek je prechodné znehodnotenie z dôvodu, že pohľadávky sú po lehote splatnosti. Najvýznamnejšie prechodne znehodnotené pohľadávky a výška opravnej položky:

Dlžník	Menovitá hodnota pohľadávky	Opravná položka (suma)	OP (%)

q) hodnota pohľadávok do lehoty a po lehote splatnosti

Názov položky	V lehote splatnosti	Po lehote splatnosti	Pohľadávky spolu
a	b	c	d
Dlhodobé pohľadávky (r. 41 súvahy) z toho:	948 610		948 610
Pohľadávky z obchodného styku (314-3)			
Ostatné pohľadávky voči PÚJ			
Ostatné pohľadávky v rámci podielovej účasti okrem pohľadávok voči PÚJ			
Pohľadávky voči spoločníkom, členom a združeniu			
Iné pohľadávky	948 610		948 610
Krátkodobé pohľadávky (r. 53 súvahy) z toho:	325 935	1 239 105	1 565 040
Pohľadávky z obchodného styku voči PÚJ (311,314,315)	119 248	1 203 329	1 322 577
Ostatné pohľadávky z obchodného styku (311,314,315)	74 699	35 776	110 475
Ostatné pohľadávky voči PÚJ			
Ostatné pohľadávky v rámci podielovej účasti okrem pohľadávok voči PÚJ			
Pohľadávky voči spoločníkom, členom a združeniu			
Sociálne poistenie			
Daňové pohľadávky a dotácie (341,343,346)	131 973	0	131 973
Iné pohľadávky (378,335)	15	0	15

Pohľadávky podľa zostatkovej doby splatnosti	Bežné účtovné obdobie	Bezprostredne predchádzajúce účtovné obdobie
a	b	c
Dlhodobé pohľadávky (r. 41 súvahy)	0	0
Pohľadávky so zostatkovou dobou splatnosti 1 až 5 rokov		
Pohľadávky so zostatkovou dobou splatnosti dlhšou ako 5 rokov	0	0
Krátkodobé pohľadávky (r. 53 súvahy)	1 565 040	2 840 232
Pohľadávky po lehote splatnosti	1 239 105	1 491 542
Pohľadávky so zostatkovou dobou splatnosti do 1 roka	325 935	1 348 690

Priemerná doba splatnosti pohľadávok z predaja výrobkov je 14 dní.

- r) hodnota pohľadávok zabezpečených záložným právom alebo inou formou zabezpečenia s uvedením formy zabezpečenia, hodnota pohľadávok, na ktoré sa zriadilo záložné právo a pohľadávok, pri ktorých má účtovná jednotka obmedzené právo s nimi nakladať

Spoločnosť nemá takéto pohľadávky.

s) odložená daňová pohľadávka

Názov položky	Bežné účtovné obdobie	Bezprostredne predchádzajúce účtovné obdobie
Dočasné rozdiely medzi účtovnou hodnotou majetku a daňovou základňou, z toho:	874 751	445 221
odpočítateľné	410 306	353 816
zdaniteľné	464 445	799 037
Dočasné rozdiely medzi účtovnou hodnotou záväzkov a daňovou základňou, z toho:	3 577 918	3 356 008
odpočítateľné	3 577 918	3 356 008
zdaniteľné		
Možnosť umorovať daňovú stratu v budúcnosti	428 764	0
Možnosť previesť nevyužitú daňovú odpočty		
Sadzba dane z príjmov (v %)	24	21
Odložená daňová pohľadávka	1 060 077	779 063
Uplatnená daňová pohľadávka	-281 014	-315 459
Zaúčtovaná ako náklad	-281 014	-315 459
Zaúčtovaná do vlastného imania		
Odložený daňový záväzok	111 467	167 798
Zmena odloženého daňového záväzku	-56 331	-21 399
Zaúčtovaná ako náklad	-56 331	-21 399
Zaúčtovaná do vlastného imania		

V účtovnej závierke je vykázaný len netto stav, a to pohľadávka v aktívach alebo záväzok v pasívach.

y) Významné položky účtov časového rozlíšenia aktív

Opis položky časového rozlíšenia	Bežné účtovné obdobie	Bezprostredne predchádzajúce účtovné obdobie
Náklady budúcich období krátkodobé, z toho:	30 546	25 057
Poistenie majetku	9 605	12 556
Poistenie ostatné	7 284	4 245
Predplatné, nájomné, iné	13 657	8 256
Náklady budúcich období dlhodobé z toho:	0	18
UP Grade Software, predplatné podpory a aktualizácie SW	0	18
Príjmy budúcich období krátkodobé, z toho:	5 294	0
	5 294	
Príjmy budúcich období dlhodobé, z toho:	0	0

Na účtoch časového rozlíšenia boli zaúčtované výdavky na poistenie majetku, strojov, predplatné časopisov, licencie na rok 2024 a pod.

2. Pasíva súvahy

a) Vlastné imanie (VI)

Údaje o základnom imaní

- Výška základného imania	1 327 756,75 EUR
- Rozsah splatenia základného imania	1 327 756,75 EUR

Prehľad o sumách, ktoré neboli účtované ako náklad alebo výnos, ale priamo na účty VI najmä:	
- zmeny reálnej hodnoty majetku	
- zmeny hodnoty majetku pri použití metódy VI	
Návrh rozdelenia účtovného zisku alebo vysporiadania účtovnej straty	Zatiaľ nebol vypracovaný návrh na rozdelenie zisku.

Názov položky	Bezprostredne predchádzajúce účtovné obdobie
Účtovný zisk / strata	-1 305 936
Rozdelenie účtovného zisku	Bežné účtovné obdobie
Prídel do zákonného rezervného fondu	0
Prídel do štatutárnych a ostatných fondov	
Prídel do sociálneho fondu	33 194
Prídel na zvýšenie základného imania	
Úhrada straty minulých období	1 305 936
Prevod do nerozdeleného zisku minulých rokov	
Rozdelenie podielu na zisku spoločníkom, členom	
Spolu	

Z nerozdeleného zisku minulých rokov bola do sociálneho fondu preúčtovaná suma 33.194 €.

b) jednotlivé druhy rezerv za bežné účtovné obdobie s uvedením ich stavu na začiatku bežného účtovného obdobia, ich tvorba, použitie, zrušenie počas bežného účtovného obdobia, ich stav na konci účtovného obdobia, pričom sa uvedie **predpokladaný rok použitia rezerv**

Názov položky	Bežné účtovné obdobie					
	Predpokla- daný rok použitia rezerv	Stav na začiatku účtovného obdobia	Tvorba	Použitie	Zrušenie	Stav na konc i účtovného obdobia
a		b	c	d	e	f
Dlhodobé rezervy, z toho:		1 078 190	353 302	0	343 190	1 088 302
Rezerva na odchodné		343 190	353 302	0	343 190	353 302
Rezerva na podnikateľské riziká	2024-2025	735 000	0	0	0	735 000
Krátkodobé rezervy, z toho:		274 670	244 240	274 670	0	244 240
Zákonné rezervy na nevyčerpané dovolenky vrátane poistného	2024	261 566	226 459	261 566		226 459

Ostatné nevyfakturované dodávky	2024	4 731	6 798	4 731		6 798
Rezerva na audit	2024	6 707	7 385	6 707		7 385
Rezerva na nadčasové hodiny	2024	1 159	1 795	1 159		1 795
Ostatné rezervy	2024	507	1 803	507		1 803

Názov položky	Bezprostredne predchádzajúce účtovné obdobie					
	Predpokla- daný rok použitia rezerv	Stav na začiatku účtovného obdobia	Tvorba	Použitie	Zrušenie	Stav na konc i účtovného obdobia
a		b	c	d	e	f
Dlhodobé rezervy, z toho:		1 057 466	343 190	0	322 466	1 078 190
Rezerva na odchodné		322 466	343 190	0	322 466	343 190
Rezerva na podnikateľské riziká	2024-2025	735 000	0	0	0	735 000
Krátkodobé rezervy, z toho:		686 020	274 670	686 020	0	274 670
Zákonné rezervy na nevyčerpané dovolenky vrátane poistného	2024	173 450	261 566	173 450		261 566
Ostatné nevyfakturované dodávky	2024	6 197	4 731	6 197		4 731
Rezerva na audit	2024	5 853	6 707	5 853		6 707
Rezerva na nadčasové hodiny	2024	1 091	1 159	1 091		1 159
Ostatné rezervy	2024	499 429	507	499 429		507

c) výška záväzkov do lehoty splatnosti a po lehote splatnosti

d) štruktúra záväzkov podľa zostatkovej doby splatnosti v členení v nadväznosti na položky súvahy, uvádza sa hodnota záväzkov so zostatkovou dobou splatnosti viac ako 5 rokov

Názov položky	Bežné účtovné obdobie				
	V lehote splatnosti			Po lehote splatnosti	Záväzky spolu
	nad 5 rokov	1 - 5 rokov	do 1 roka		
Dlhodobé záväzky (r. 102 súvahy) z toho:		30 451			30 451
Záväzky z obchodného styku					
Ostatné záväzky voči PÚJ					
Ostatné záväzky v rámci podielovej účasti okrem záväzkov voči PÚJ					
Ostatné dlhodobé záväzky					
Dlhodobé prijaté preddavky					
Dlhodobé zmenky na úhradu					
Vydané dlhopisy					
Záväzky zo sociálneho fondu (472)		30 451			30 451
Iné dlhodobé záväzky					
Dlhodobé záväzky z derivátových operácií					
Odložený daňový záväzok (481)					
Krátkodobé záväzky (r. 122 súvahy) z toho:			3 218 537	2 180 897	5 399 434
Záväzky z obchodného styku			1 932 893	58 032	1 990 925
Záväzky z obchodného styku voči PÚJ			492 772	2 122 865	2 615 637
Ostatné záväzky voči PÚJ					
Ostatné záväzky v rámci podielovej účasti okrem záväzkov voči PÚJ					
Záväzky voči spoločníkom, členom a združeniu					

Závazky voči zamestnancom			449 639		449 639
Závazky zo sociálneho poistenia			291 544		291 544
Daňové záväzky a dotácie			47 974		47 974
Závazky z derivátových operácií					0
Iné záväzky			3 715		3 715

Názov položky	Bezprostredne predchádzajúce účtovné obdobie				
	V lehote splatnosti			Po lehote splatnosti	Závazky spolu
	nad 5 rokov	1 - 5 rokov	do 1 roka		
Dlhodobé záväzky (r. 102 súvahy) z toho:		48 354			48 354
Závazky z obchodného styku					
Ostatné záväzky voči PÚJ					
Ostatné záväzky v rámci podielovej účasti okrem záväzkov voči PÚJ					
Ostatné dlhodobé záväzky					
Dlhodobé prijaté preddavky					
Dlhodobé zmenky na úhradu					
Vydané dlhopisy					
Závazky zo sociálneho fondu (472)		48 354			48 354
Iné dlhodobé záväzky					
Dlhodobé záväzky z derivátových operácií					
Odložený daňový záväzok (481)					
Krátkodobé záväzky (r. 122 súvahy) z toho:			2 962 574	1 995 580	4 958 154
Závazky z obchodného styku			1 918 316	23 487	1 941 803
Závazky z obchodného styku voči PÚJ			229 245	1 972 093	2 201 338
Ostatné záväzky voči PÚJ					
Ostatné záväzky v rámci podielovej účasti okrem záväzkov voči PÚJ					
Závazky voči spoločníkom, členom a združeniu					
Závazky voči zamestnancom			468 040		468 040
Závazky zo sociálneho poistenia			296 189		296 189
Daňové záväzky a dotácie			47 704		47 704
Závazky z derivátových operácií					0
Iné záväzky			3 080		3 080

e) hodnota záväzkov zabezpečených záložným právom alebo inou formou zabezpečenia s uvedením formy zabezpečenia

Spoločnosť nemá takéto záväzky.

f) odložený daňový záväzok

Názov položky	Bežné účtovné obdobie	Bezprostredne predchádzajúce účtovné obdobie
Dočasné rozdiely medzi účtovnou hodnotou majetku a daňovou základňou, z toho:	874 751	445 221
odpočítateľné	410 306	353 816
zdaniteľné	464 445	799 037
Dočasné rozdiely medzi účtovnou hodnotou záväzkov a daňovou základňou, z toho:	3 577 918	3 356 008
odpočítateľné	3 577 918	3 356 008
zdaniteľné		
Možnosť umorovať daňovú stratu v budúcnosti	428 764	0
Možnosť previesť nevyužitú daňovú odpočty		
Sadzba dane z príjmov (v %)	24	21
Odložená daňová pohľadávka	1 060 077	779 063
Uplatnená daňová pohľadávka	-281 014	-315 459
Zaúčtovaná ako náklad	-281 014	-315 459
Zaúčtovaná do vlastného imania		0
Odložený daňový záväzok	111 467	167 798
Zmena odloženého daňového záväzku	-56 331	-21 399
Zaúčtovaná ako náklad	-56 331	-21 399
Zaúčtovaná do vlastného imania		

V účtovnej závierke je vykázaný len netto stav, a to pohľadávka v aktívach alebo záväzok v pasívach.

g) záväzky zo sociálneho fondu

Názov položky	Bežné účtovné obdobie	Bezprostredne predchádzajúce účtovné obdobie
Začiatkový stav sociálneho fondu	48 354	104 009
Tvorba sociálneho fondu na ťarchu nákladov	36 454	36 397
Tvorba sociálneho fondu zo zisku	33 194	33 194
Ostatná tvorba sociálneho fondu		0
Tvorba sociálneho fondu spolu	69 648	69 591
Čerpanie sociálneho fondu	87 551	125 246
- strava	65 457	94 965
- šport	4 031	10 264
- kultúra	760	3 010
- zdravie	1 240	1 097
- doprava	16 063	15 910
Konečný zostatok sociálneho fondu	30 451	48 354

- i) **Bankové úvery, pôžičky a návratné finančné výpomoci, pričom sa uvádza najmä mena, v ktorej boli poskytnuté, charakter, hodnota v cudzej mene a hodnota eurách, výška úroku, splatnosť, forma zabezpečenia**

Názov položky	Mena	Charakter úveru	Úrok (%)	Splatnosť	Hodnota v cudzej mene	Hodnota v eurách	Forma zabezpečenia
Dlhodobé bankové úvery (r. 121 súvahy)							
Kreissparkasse DE	EUR	investičný	3,56	2030		828 571	Firemná záruka
Krátkodobé bankové úvery (r. 139 súvahy)							
Kreissparkasse DE	EUR	investičný	3,56	2024		165 714	Firemná záruka
Krátkodobé finančné výpomoci (r. 140 súvahy)							

- j) **Významné položky účtov časového rozlíšenia pasív**

Názov položky	Bežné účtovné obdobie	Bezprostredne predchádzajúce účtovné obdobie
Výdavky budúcich období dlhodobé, z toho:	0	0
Výdavky budúcich období krátkodobé, z toho:	0	0
Kreissparkasse – bankové úroky	0	0
Výnosy budúcich období dlhodobé, z toho:	374 728	455 679
Dotácie z eurofondov	374 728	455 679
Výnosy budúcich období krátkodobé, z toho:	80 951	80 951
Dotácie z eurofondov	80 951	80 951

5. Odložená daň z príjmov

Názov položky	Bežné ÚO	Bezprostredne predchádzajúce ÚO
Suma odložených daní z príjmov účtovaných v bežnom účtovnom období ako náklad alebo výnos vyplývajúca zo zmeny sadzby dane z príjmov	87 324	0
Suma odloženej daňovej pohľadávky účtovanej v bežnom účtovnom období týkajúca sa umorenia daňovej straty, nevyužitých daňových odpočtov a iných nárokov, ako aj dočasných rozdielov predchádzajúcich účtovných období, ku ktorým sa v predchádzajúcich účtovných obdobiach odložená daňová pohľadávka neúčtovala		
Suma odloženého daňového záväzku, ktorý vznikol z dôvodu neúčtovania tej časti odloženej daňovej pohľadávky v bežnom účtovnom období, o ktorej sa účtovalo v predchádzajúcich účtovných obdobiach		
Suma neuplatneného umorenia daňovej straty, nevyužitých daňových odpočtov a iných nárokov a odpočítateľných dočasných rozdielov, ku ktorým nebola účtovaná odložená daňová pohľadávka		
Suma odloženej dane z príjmov, ktorá sa vzťahuje na položky účtované priamo na účty vlastného imania bez účtovania na účty nákladov a výnosov	0	0
vzťah medzi sumou splatnej dane z príjmov a sumou odloženej dane z príjmov a medzi výsledkom hospodárenia pred zdanením, a to číselné porovnanie sumy splatnej dane z príjmov a sumy odloženej dane z príjmov a výsledku hospodárenia pred zdanením vynásobeným príslušnou sadzbou dane z príjmov	Vid' tabuľka nižšie	
zmena sadzby dane z príjmov	24%	21%

Názov položky	Bežné účtovné obdobie			Bezprostredne predchádzajúce účtovné obdobie		
	Základ dane	Daň	Daň v %	Základ dane	Daň	Daň v %
a	b	c	d	e	f	g
Výsledok hospodárenia pred zdanením, z toho:	-1 079 221	x	x	-1 642 794	x	x
teoretická daň	x	-226 636	21	x	-344 987	21
Daňovo neuznané náklady-pripočítateľné položky	2 824 303	593 104	21	2 360 383	495 680	21
Výnosy nepodliehajúce dani-odpočítateľné položky	x	x	21	x	x	21
Vplyv nevykázananej odloženej daňovej pohľadávky	x	x	21	x	x	21
Umorenie daňovej straty-odpočet daňovej straty	x	x	21	-98 933	-20 776	21
Úpravy splatnej dane	x	x	21	x	x	21
Zmena sadzby dane	x	x	21	x	x	21
Iné	-2 173 846	-456 508	21	-618 656	-129 918	21
Spolu	-428 764	-90 040	21	0	0	21
Splatná daň z príjmov (VZaS)	x	3 840	21	x	0	21
Odložená daň z príjmov (VZaS)	x	-337 345	24	x	-336 858	21
Celková daň z príjmov	x	-333 505	21	x	-336 858	21

6. Významné položky majetku a záväzkov zabezpečených derivátmi, pričom sa uvádza forma tohto zabezpečenia a zmena reálnej hodnoty v priebehu účtovného obdobia

Názov položky	Účtovná hodnota		Dohodnutá cena podkladového nástroja
	pohľadávky	záväzku	
a	b	c	d
Deriváty určené na obchodovanie, z toho:			
Zabezpečovacie deriváty, z toho:			
Derivát na zabezpečenie úrokovej sadzby			0

D. Informácie, ktoré vysvetľujú a doplňujú položky výkazu ziskov a strát (VZaS)**1. doplňujúce a vysvetľujúce informácie k položkám nákladov a výnosov**

a) suma tržieb za vlastné výkony a tovar s uvedením ich opisu a hodnoty tržieb podľa jednotlivých typov výrobkov a služieb účtovnej jednotky

Oblasť odbytu	Typ výrobkov, tovarov, služieb DIELCE (601)		Typ výrobkov, tovarov, služieb NÁSTROJE (604)		Typ výrobkov, tovarov, služieb NÁJOMNÉ, NÁSTROJE (602)	
	Bežné účtovné obdobie	Bezprostredne predchádzajúce účtovné obdobie	Bežné účtovné obdobie	Bezprostredne predchádzajúce účtovné obdobie	Bežné účtovné obdobie	Bezprostredne predchádzajúce účtovné obdobie
a	b	c	d	e	f	g
Julius Schüle Druckguss	32 314 551	35 715 677	116 580	184 545	599 909	557 554
Slovensko					6 945	1 489
Spolu	32 314 551	35 715 677	116 580	184 545	606 854	559 043

b) zmeny stavu vnútroorganizačných zásob; ak sa zmena ich stavu nerovná rozdielu medzi stavom netto na konci predchádzajúceho účtovného obdobia a stavom netto na konci bežného účtovného obdobia, uvádzajú sa dôvody vzniku tohto rozdielu podľa jednotlivých položiek zásob, najmä manká a škody, zmena metódy oceňovania, dary

Názov položky	Bežné účtovné obdobie		Bezprostredne predchádzajúce účtovné obdobie		Zmena stavu vnútroorganizačných zásob	
	Konečný zostatok	Konečný zostatok	Začiatkový stav	Bežné účtovné obdobie	Bezprostredne predchádzajúce účtovné obdobie	
a	b	c	d	e	f	
Nedokončená výroba a polotovary vlastnej výroby (121,122)	1 183 084	772 459	978 208	410 625	-205 750	
Výrobky (123)	1 673 105	1 303 899	1 637 321	369 162	-333 422	
Zvieratá						
Spolu	2 856 189	2 076 358	2 615 529	779 787	-539 172	
Manká a škody	x	x	x	0	0	
Reprezentačné	x	x	x	0	0	
Dary	x	x	x	0	0	
Iné (zaokrúhľovanie, oprava účt.)	x	x	x	0	0	
Zmena stavu vnútroorganizačných zásob vo výkaze ziskov a strát (61)	x	x	x	779 787	-539 172	

c) opis a suma významných položiek výnosov pri aktivácii nákladov

d) opis a suma ostatných významných položiek výnosov z hospodárskej činnosti

e) celková suma osobných nákladov, v členení na mzdy, ostatné osobné náklady na závislú činnosť, sociálne poistenie, zdravotné poistenie, sociálne zabezpečenie

f) opis a suma významných položiek finančných výnosov a celková suma kurzových ziskov; osobitne sa uvádza hodnota kurzových ziskov účtovaná ku dňu, ku ktorému sa zostavuje účtovná závierka

g) opis a suma významných položiek nákladov na poskytnuté služby

h) opis a suma významných položiek ostatných nákladov na hospodárskej činnosti

i) opis a suma významných položiek finančných nákladov a celková suma kurzových strát; osobitne sa uvádza hodnota kurzových strát účtovaná ku dňu, ku ktorému sa zostavuje účtovná závierka

Názov položky	Bežné ÚO	Bezprostredne predchádzajúce ÚO
Významné položky pri aktivácii nákladov (r. 07 VZaS), z toho:		
Ostatné významné položky výnosov z hospodárskej činnosti (r. 08 a 09 VZaS), z toho:	911 329	888 925
Predaj majetku hmotného a nehmotného	9 345	30 913
Predaj sterov, sklad.zásob a iné	790 299	771 400
Náhrada škody	27 285	68 249
Dotácie z eurofondov, príspevok testovanie zamestnancov	80 051	80 051
Ostatné, odpis záväzku	4 349	-61 688
Celková suma osobných nákladov (r. 15 VZaS)	9 895 244	9 741 609
Mzdy	7 011 472	6 975 832
Sociálne náklady	2 597 445	2 510 149
Náklady na sociálne poistenie	286 327	255 628
Významné položky finančných výnosov (r. 29 VZaS), z toho:	0	0
Kurzové zisky, z toho:	0	0
- kurzové zisky ku dňu, ku ktorému sa zostavuje účtovná závierka	0	0
Ostatné významné položky finančných výnosov, z toho:	0	0
- Predaj obchodného podielu	0	0
Významné položky nákladov na poskytnuté služby (r. 14 VZaS)	7 199 574	6 604 946
Oprava a údržba strojov a zariadení a ostatná OaÚ	1 509 328	1 760 503
Preprava	497 622	573 308
Prenájom strojov a zariadení	2 798 011	1 726 723
Ostatné služby (napr. čistiace a upratovacie služby)	661 261	838 235
Prenájom nehnuteľností	538 922	436 767
Ostatné služby	1 194 430	1 269 410
Významné položky ostatných nákladov z hospodárskej činnosti (r. 11 - r. 26 VZaS, okrem r. 14-19), z toho:	18 700 217	22 072 958
Spotreba materiálu	13 510 888	14 930 456
Energie	3 606 363	5 651 019
Predaný tovar	107 840	180 465
Odpisy	650 440	616 812
Zostatková cena predaného majetku a materiálu	677 858	606 719
Ostatné	146 828	87 487
Významné položky finančných nákladov (r. 45 VZaS), z toho:	42 519	32 299
Kurzové straty, z toho:	4	4
- kurzové straty ku dňu, ku ktorému sa zostavuje účtovná závierka	4	4
Ostatné významné položky finančných nákladov, z toho:	42 515	32 295
Nákladové úroky	39 084	28 383
Predaj obchodného podielu	0	0
Ostatné (bankové poplatky)	3 431	3 912

3. opis a celková suma nákladov za overenie individuálnej účtovnej závierky audítorom alebo audítorskou spoločnosťou, iné uisťovacie služby, daňové poradenstvo a ostatné neaudítorské služby poskytnuté týmto audítorom alebo audítorskou spoločnosťou

Názov položky	Bežné ÚO	Bezprostredne predchádzajúce ÚO
Náklady na služby poskytnuté audítorom alebo audítorskou spoločnosťou, z toho:	25 200	23 800
náklady za overenie individuálnej účtovnej závierky	16 720	16 560
iné uisťovacie služby	8 480	7 240
daňové poradenstvo		
ostatné neaudítorské služby		
náklady za overenie konsolidovanej účtovnej závierky		

4. Členenie čistého obratu podľa § 2 ods. 15 ZoÚ podľa jednotlivých typov výrobkov, tovarov, služieb alebo iných činností účtovnej jednotky a hlavných geografických oblastí odbytu, ak sa tieto činnosti a oblasti odbytu z hľadiska organizácie predaja výrobkov a tovarov a poskytovania služieb výrazne odlišujú. Ak predmetom činnosti účtovnej jednotky je dosahovanie iných výnosov ako sú výnosy z predaja výrobkov, tovarov a služieb, uvádza sa aj opis iných výnosov zahrňovaných do čistého obratu

Názov položky	Bežné ÚO	Bezprostredne predchádzajúce ÚO
Tržby z predaja tovaru (účet 604)	116 580	184 545
Tržby z predaja vlastných výrobkov (účet 601)	32 314 551	35 715 677
Tržby z predaja služieb (účet 602)	606 855	559 043
Výnosy zo zákazky (účet 606)		
Výnosy z nehnuteľnosti na predaj (účet 607)		
Iné výnosy podľa predmetu činnosti zahrňované do čistého obratu		
Čistý obrat celkom (r. 01 VZaS),	33 037 986	36 459 265

Geografické oblasti odbytu	Tržby z predaja tovaru (účet 604)	Tržby z predaja vlastných výrobkov (účet 601)	Tržby z predaja služieb (účet 602)	Výnosy zo zákazky (účet 606)	Výnosy z nehnuteľnosti na predaj (účet 607)	Iné výnosy podľa predmetu činnosti	Spolu
Bežné účtovné obdobie							
Tuzemsko	0	0	5 745				5 745
EÚ	116 580	32 314 551	601 110				33 032 241
Ostatné štáty	0	0					
Čistý obrat celkom	116 580	32 314 551	606 855				33 037 986
Bezprostredne predchádzajúce účtovné obdobie							
Tuzemsko	0	0	1 489				1 489
EÚ	184 545	35 715 677	557 554				36 457 776
Ostatné štáty	0	0	0				0
Čistý obrat celkom	184 545	35 715 677	559 043				36 459 265

E. Informácie o iných aktívach a iných pasívach

1. Iné aktíva a iné pasíva

a) **Podmieneny majetok - opis a hodnota podmieneného majetku, ktorým sa rozumie možný majetok, ktorý vznikol v dôsledku minulých udalostí a ktorého existencia závisí od toho, či nastane alebo nenastane jedna alebo viac neistých udalostí v budúcnosti, ktorých vznik nezávisí od účtovnej jednotky; týmto majetkom sú napríklad práva zo servisných zmlúv, poisťných zmlúv, koncesionárskych zmlúv, licenčných zmlúv, práva z investovania prostriedkov získaných oslobodením od dane z príjmov a práva z privatizácie; informácie o možnom majetku sa neuvádzajú len, ak je zvýšenie ekonomických úžitkov nepravdepodobné**

Spoločnosť neviduje.

b) **Podmieneny záväzok - opis a hodnota podmienených záväzkov vyplývajúcich napríklad zo súdnych rozhodnutí, z poskytnutých záruk, zo všeobecne záväzných právnych predpisov, z ručenia podľa jednotlivých druhov ručenia; takýmito podmienenými záväzkami sú:**

1. možná povinnosť, ktorá vznikla ako dôsledok minulej udalosti a ktorej existencia závisí od toho, či nastane alebo nenastane jedna alebo viac neistých udalostí v budúcnosti, ktorých vznik nezávisí od účtovnej jednotky, alebo
2. existujúca povinnosť, ktorá vznikla ako dôsledok minulej udalosti, ale ktorá sa nevykazuje v súvahe, pretože nie je pravdepodobné, že na splnenie tejto povinnosti bude potrebný úbytok ekonomických úžitkov, alebo výška tejto povinnosti sa nedá spoľahlivo oceniť.

Spoločnosť neviduje.

2. **Významné položky ostatných finančných povinností, ktoré sa nevykazujú v účtovných výkazoch; pri každej položke sa uvádza jej popis, výška a údaj, či sa netýka spriaznených osôb, napríklad zákonná povinnosť alebo zmluvná povinnosť odobrať určité množstvo produktu, uskutočniť investície alebo veľké opravy.**

Spoločnosť neviduje.

3. **Podsúvahové účty - informácie o významných položkách prenajatého majetku, majetku prijatého do úschovy, o pohľadávkach a záväzkoch z opcii, o odpísaných pohľadávkach**

Podsúvahové účty	Bežné ÚO	Bezprostredne predchádzajúce ÚO
Prenajatý majetok		
Majetok v nájme (operatívny prenájom)	56 805 241	55 057 050
Majetok prijatý do úschovy		
Pohľadávky z opcii/derivátov		
Záväzky z opcii/derivátov		
Odpísané pohľadávky		
Pohľadávky z leasingu		
Záväzky z leasingu		
Iné položky		

F. Udalosti, ktoré nastali po dni, ku ktorému sa zostavuje účtovná závierka

Informácie o charaktere a finančnom vplyve významných udalostí, ktoré nastali po dni, ku ktorému sa zostavuje účtovná závierka do dňa zostavenia účtovnej závierky a ktoré nie sú zohľadnené v súvahe alebo vo výkaze ziskov a strát:

- a) pokles alebo zvýšenie trhovej ceny finančného majetku ako dôsledku okolností, ktoré nastali po dni, ku ktorému sa zostavuje účtovná závierka do dňa zostavenia účtovnej závierky s uvedením dôvodu týchto zmien
- b) dôvody pre zmenu výšky rezerv a opravných položiek, ktoré nastali v dôsledku udalostí po dni, ku ktorému sa zostavuje účtovná závierka do dňa jej zostavenia
- c) zmena spoločníkov účtovnej jednotky
- d) prijatie rozhodnutia o predaji účtovnej jednotky alebo jej časti
- e) zmeny významných položiek dlhodobého finančného majetku
- f) začatie alebo ukončenie činnosti časti účtovnej jednotky, napríklad odštepného závodu, organizačnej zložky, prevádzkarne
- g) vydané dlhopisy a iné cenné papiere
- h) zlúčenie, splnutie, rozdelenie a zmena právnej formy účtovnej jednotky
- i) mimoriadne udalosti, ak majú vplyv na hospodárenie účtovnej jednotky (napr. živelná pohroma),
- j) získanie alebo odobratie licencií alebo iných povolení významných pre činnosť účtovnej jednotky

Následná udalosť – udalosť, ktorá sa stala následne po závierkovom dni do dňa podpísania výkazov – uvádza sa v poznámkach.

Upravujúci závierkový účtovný prípad – stal sa do závierkového dňa, len bol zistený do dňa podpísania výkazov – riadne sa účtuje do hlavnej knihy a vykazuje vo výkazoch.

G. Transakcie so spriaznenými osobami

1. Informácie o transakciách medzi vykazujúcou účtovnou jednotkou (VÚJ) a spriaznenými osobami (SO) sa uvádzajú z dôvodu potreby užívateľov účtovnej závierky porozumieť vplyvu týchto transakcií na účtovnú závierku, a to:

- a) **zoznam transakcií**, ktoré sa uskutočnili medzi VÚJ a SO, pričom sa uvádza napríklad kúpa alebo predaj zásob, kúpa alebo predaj nehnuteľností a iného majetku, nákup alebo predaj služieb, lízing, výskum a vývoj, licencie, financovanie, vrátane pôžičiek a vkladov do vlastného imania, poskytnutie záruk a garancií, podmienený majetok, podmienené záväzky a ostatné finančné povinnosti podľa článku V (E.2. poznámok), úhrada záväzkov v mene príslušnej účtovnej jednotky alebo príslušnou účtovnou jednotkou a to bez ohľadu, či za to bola alebo nebola účtovaná cena,
- b) **charakteristika transakcie - suma, výška zostatku** ku dňu, ku ktorému sa zostavuje účtovná závierka, jeho **zabezpečenie, opravná položka k pochybným pohľadávkam, odúčtovanie pochybných pohľadávok do nákladov**,
- c) **samostatne sa uvádzajú transakcie so spriaznenými osobami za každú z týchto osôb**:
 1. subjekt, ktorý v účtovnej jednotke vykonáva rozhodujúci vplyv,
 2. subjekt, ktorý v účtovnej jednotke vykonáva spoločný rozhodujúci vplyv alebo podstatný vplyv,
 3. dcérske účtovné jednotky,
 4. spoločné účtovné jednotky,
 5. pridružené účtovné jednotky,
 6. kľúčový manažment účtovnej jednotky alebo jej materskej účtovnej jednotky,
 7. ostatné spriaznené osoby.

Spriaznená osoba:		Julius Schüle Druckguss GmbH/materská spoločnosť	
Druh transakcie		Bežné ÚO	Bezprostredne predchádzajúce ÚO
Výnosy			
Predaj AI výrobkov		32 314 551	35 715 677
Predaj tovaru		116 580	184 545
Tržby z predaja služieb		601 110	263 625
Predaj majetku		0	0
Predaj skladových zásob		14 385	52 898
Nákupy			
Prenájom strojov		2 798 011	1 726 723
Technická pomoc		117 274	90 000
Náklady na ITAF		1 300	0
Preprava		3 030	8 135
Materiál, nevyfakturovaný materiál		255 144	46 912
Nákup hmotného majetku		87 127	0
Refakturácia nákladov – poistenie prevádzky		36 408	28 968

Spriaznená osoba:		Schüle Slovakia Besitzgesellschaft s.r.o.	
Druh transakcie		Bežné ÚO	Bezprostredne predchádzajúce ÚO
Výnosy			
Tržby z predaja služieb		5 000	5 000
Nákupy			
Prenájom nehnuteľností		538 922	436 767
Nákup majetku		0	21 567
Nájomné za užívanie nehnuteľnosti firmy Beko pri Hale Júlia		2 000	0

2. Príjmy a výhody členov štatutárneho orgánu, dozorného orgánu a iného orgánu účtovnej jednotky v členení za jednotlivé orgány

a) **výška priznaných odmien** za účtovné obdobie z dôvodu výkonu ich funkcie, vrátane plnení vyplývajúcich z dôchodkových programov pre bývalých členov týchto orgánov. Informácie sa neuvádzajú vtedy, ak by takéto informácie umožnili identifikáciu finančnej situácie konkrétneho člena štatutárneho orgánu, dozorného orgánu alebo iného orgánu účtovnej jednotky.

b) **výška jednotlivých poskytnutých druhov záruk alebo iných zabezpečení,**

c) **poskytnuté pôžičky:**

1. celková suma poskytnutých pôžičiek k poslednému dňu účtovného obdobia
2. celková suma splatených pôžičiek k poslednému dňu účtovného obdobia
3. celková suma odpustených pôžičiek a odpísaných pôžičiek k poslednému dňu účtovného obdobia

d) hlavné podmienky, na základe ktorých im boli záruky alebo iné zabezpečenia a pôžičky poskytnuté; pri pôžičkách sa uvádzajú aj úrokové sadzby,

e) celková suma použitých finančných prostriedkov alebo iného plnenia na súkromné účely, ktoré sa vyúčtovávajú

Údaje podľa výplatných listín.

H. Ostatné informácie

1. Informácie o práve poskytovať služby vo verejnom záujme
2. Informácie o osobitnej kategórii priemyselnej výroby (§ 23d ods. 6 ZoÚ)
3. Informácie o finančných vzťahoch s orgánom verejnej moci (§ 23d ods. 6 ZoÚ)

I. Prehľad o pohybe vlastného imania

Prehľad zmien vlastného imania uvádza stav vlastného imania na začiatku bežného účtovného obdobia, zvýšenie alebo zníženie počas bežného účtovného obdobia a stav na konci bežného účtovného obdobia a dôvody zmien v členení na:

Položka vlastného imania	Bežné účtovné obdobie				
	Stav na začiatku účtovného obdobia	Prírastky	Úbytky	Presuny	Stav na konci účtovného obdobia
a	b	c	d	e	f
Základné imanie	1 327 757				1 327 757
Zmena základného imania					
Pohľadávky za upísané vlastné imanie					
Emisné ážio					
Ostatné kapitálové fondy					
Zákonné rezervné fondy (417,421)	1 001 073			0	1 001 073
Ostatné fondy zo zisku					
Oceňovacie rozdiely z precenenia majetku a záväzkov (414)					
Oceňovacie rozdiely z kapitálových účastín					
Oceňovacie rozdiely z precenenia pri zlúčení, splynutí a rozdelení					
Nerozdelený zisk minulých rokov (428)	2 906 568		1 339 130		1 567 438
Neuhradená strata minulých rokov					
Výsledok hospodárenia bežného účtovného obdobia	-1 305 936	-745 716	33 194	1 339 132	-745 716
Vyplatené dividendy					
Ďalšie zmeny vlastného imania					
Vlastné imanie celkom	3 929 462	-745 716	1 372 324	1 339 132	3 150 552

Položka vlastného imania	Bezprostredne predchádzajúce ÚO				
	Stav na začiatku účtovného obdobia	Prírastky	Úbytky	Presuny	Stav na konci účtovného obdobia
a	b	c	d	e	f
Základné imanie	1 327 757				1 327 757
Zmena základného imania					
Pohľadávky za upísané vlastné imanie					
Emisné ážio					
Ostatné kapitálové fondy					
Zákonné rezervné fondy	963 901			37 172	1 001 073
Ostatné fondy zo zisku					
Oceňovacie rozdiely z precenenia majetku a záväzkov					
Oceňovacie rozdiely z kapitálových účastín					
Oceňovacie rozdiely z precenenia pri zlúčení, splynutí a rozdelení					
Nerozdelený zisk minulých rokov	2 620 095			286 473	2 906 568
Neuhradená strata minulých rokov					
Výsledok hospodárenia bežného účtovného obdobia	743 437	-1 305 936	419 791	-323 645	-1 305 936
Vyplatené dividendy					
Ďalšie zmeny vlastného imania					
Vlastné imanie celkom	5 655 190	-1 305 936	419 791	0	3 929 462

Použité skratky:

CP - cenný papier

č. - číslo

DFM – dlhodobý finančný majetok

DHM – dlhodobý hmotný majetok

DIČ – daňové identifikačné číslo

DNM – dlhodobý nehmotný majetok

DÚJ – dcérska účtovná jednotka

IČO – identifikačné číslo organizácie

kons. – konsolidovaný

MÚJ – materská účtovná jednotka

OP – opravná položka

p. a. – per annum

PSC – poštové smerovacie číslo

ÚJ – účtovná jednotka

VI – vlastné imanie

Peňažné prostriedky

Peňažnými prostriedkami (angl. cash) sa rozumejú peňažné hotovosti, ekvivalenty peňažných hotovostí, peňažné prostriedky na bežných účtoch v bankách, kontokorentný účet a časť zostatku účtu Peniaze na ceste, ktorý sa viaže na prevod medzi bežným účtom a pokladnicou alebo medzi dvoma bankovými účtami.

Ekvivalenty peňažných prostriedkov

Ekvivalentmi peňažných prostriedkov (angl. cash equivalents) sa rozumie krátkodobý finančný majetok zameniteľný za vopred známu sumu peňažných prostriedkov, pri ktorom nie je riziko výraznej zmeny jeho hodnoty v najbližších troch mesiacoch odo dňa, ku ktorému sa zostavuje účtovná zvierka, napríklad termínované vklady na bankových účtoch, ktoré sú uložené najviac na trojmesačnú výpovednú lehotu, likvidné cenné papiere určené na obchodovanie, prioritné akcie obstarané účtovnou jednotkou, ktoré sú splatné do troch mesiacov odo dňa, ku ktorému sa zostavuje účtovná zvierka.

J. Prehľad peňažných tokov pri použití nepriamej metódy vykazovania peňažných tokov z prevádzkovej činnosti

Označenie položky	Obsah položky	Bežné účtovné obdobie	Bezprostredne predchádzajúce účtovné obdobie
Peňažné toky z prevádzkovej činnosti			
Z/S	Výsledok hospodárenia z bežnej činnosti pred zdanením daňou z príjmov (+/-)	-1 079 221	-1 642 794
A. 1.	Nepeňažné operácie ovplyvňujúce výsledok hospodárenia z bežnej činnosti pred zdanením daňou z príjmov (súčet A 1. 1. až A 1. 13.) (+/-)	688 114	552 993
A. 1. 1.	Odpisy dlhodobého nehmotného majetku a dlhodobého hmotného majetku (+)	650 440	602 830
A. 1. 2.	Zostatková hodnota dlhodobého nehmotného majetku a dlhodobého hmotného majetku účtovaná pri vyradení tohto majetku do nákladov na bežnú činnosť, s výnimkou jeho predaja (+)		13 982
A. 1. 3.	Odpis opravnej položky k nadobudnutému majetku (+/-)		
A. 1. 4.	Zmena stavu dlhodobých rezerv (+/-)	10 112	20 724
A. 1. 5.	Zmena stavu opravných položiek (+/-)	89 539	-5 680
A. 1. 6.	Zmena stavu položiek časového rozlíšenia nákladov a výnosov (+/-)	-91 716	-76 333
A. 1. 7.	Dividendy a iné podiely na zisku účtované do výnosov (-)		
A. 1. 8.	Úroky účtované do nákladov (+)	39 084	28 383
A. 1. 9.	Úroky účtované do výnosov (-)		
A. 1.10.	Kurzový zisk vyčíslený k peňažným prostriedkom a peňažným ekvivalentom ku dňu, ku ktorému sa zostavuje účtovná závierka (-)		
A. 1.11.	Kurzová strata vyčíslená k peňažným prostriedkom a peňažným ekvivalentom ku dňu, ku ktorému sa zostavuje účtovná závierka (+)		
A. 1.12.	Výsledok z predaja dlhodobého majetku, s výnimkou majetku, ktorý sa považuje za peňažný ekvivalent (+/-)	-9 345	-30 913
A. 1.13.	Ostatné položky nepeňažného charakteru, ktoré ovplyvňujú výsledok hospodárenia z bežnej činnosti, s výnimkou tých, ktoré sa uvádzajú osobitne v iných častiach prehľadu peňažných tokov (+/-)		
A. 2.	Vplyv zmien stavu pracovného kapitálu, ktorým sa rozumie rozdiel medzi obežným majetkom a krátkodobými záväzkami s výnimkou položiek obežného majetku, ktoré sú súčasťou peňažných prostriedkov a peňažných ekvivalentov, na výsledok hospodárenia z bežnej činnosti (súčet A. 2. 1. až A. 2. 4.)	849 795	783 725
A. 2. 1.	Zmena stavu pohľadávok z prevádzkovej činnosti (-/+)	1 205 392	-1 847 502
A. 2. 2.	Zmena stavu záväzkov z prevádzkovej činnosti (+/-)	353 254	2 337 930
A. 2. 3.	Zmena stavu zásob (-/+)	-708 851	293 297
A. 2. 4.	Zmena stavu krátkodobého finančného majetku, s výnimkou majetku, ktorý je súčasťou peňažných prostriedkov a peňažných ekvivalentov (-/+)		
	Peňažné toky z prevádzkovej činnosti s výnimkou príjmov a výdavkov, ktoré sa uvádzajú osobitne v iných častiach prehľadu peňažných tokov (+/-), (súčet Z/S + A. 1. + A. 2.)	458 688	-306 076
A. 3.	Prijaté úroky, s výnimkou tých, ktoré sa začleňujú do investičných činností (+)		
A. 4.	Výdavky na zaplatené úroky, s výnimkou tých, ktoré sa začleňujú do finančných činností (-)	-10 324	-28 383
A. 5.	Príjmy z dividend a iných podielov na zisku, s výnimkou tých, ktoré sa začleňujú do investičných činností (+)		
A. 6.	Výdavky na vyplatené dividendy a iné podiely na zisku, s výnimkou tých, ktoré sa začleňujú do finančných činností (-)		
	Peňažné toky z prevádzkovej činnosti (+/-), (súčet Z/S + A. 1. až A. 6.)	448 364	-334 459
A. 7.	Výdavky na daň z príjmov účtovnej jednotky, s výnimkou tých, ktoré sa začleňujú do investičných činností alebo finančných činností (-/+)	69 800	-86 430
A. 8.	Príjmy výnimočného rozsahu alebo výskytu vzťahujúce sa na prevádzkovú činnosť		
A. 9.	Výdavky výnimočného rozsahu alebo výskytu vzťahujúce sa na prevádzkovú		
A.	Čistý peňažné toky z prevádzkovej činnosti (+/-) (súčet Z/S + A. 1. až A. 9.)	518 164	-420 889

Označenie položky	Obsah položky	Bežné účtovné obdobie	Bezprostredne predchádzajúce účtovné obdobie
Peňažné toky z investičnej činnosti			
B. 1.	Výdavky na obstaranie dlhodobého nehmotného majetku (-)	-12 281	-2 246
B. 2.	Výdavky na obstaranie dlhodobého hmotného majetku (-)	-304 352	-967 284
B. 3.	Výdavky na obstaranie dlhodobých cenných papierov a podielov v iných účtovných jednotkách, s výnimkou cenných papierov, ktoré sa považujú za peňažné ekvivalenty a cenných papierov určených na predaj alebo na obchodovanie (-)		
B. 4.	Príjmy z predaja dlhodobého nehmotného majetku (+)		
B. 5.	Príjmy z predaja dlhodobého hmotného majetku (+)	9 345	30 913
B. 6.	Príjmy z predaja dlhodobých cenných papierov a podielov v iných účtovných jednotkách, s výnimkou cenných papierov, ktoré sa považujú za peňažné ekvivalenty a cenných papierov určených na predaj alebo na obchodovanie (+)		
B. 7.	Výdavky na dlhodobé pôžičky poskytnuté účtovnou jednotkou inej účtovnej jednotke, ktorá je súčasťou konsolidovaného celku (-)		
B. 8.	Príjmy zo splácania dlhodobých pôžičiek poskytnutých účtovnou jednotkou inej účtovnej jednotke, ktorá je súčasťou konsolidovaného celku (+)		
B. 9.	Výdavky na dlhodobé pôžičky poskytnuté účtovnou jednotkou tretím osobám s výnimkou dlhodobých pôžičiek poskytnutých účtovnej jednotke, ktorá je súčasťou konsolidovaného celku (-)		
B. 10.	Príjmy zo splácania pôžičiek poskytnutých účtovnou jednotkou tretím osobám, s výnimkou pôžičiek poskytnutých účtovnej jednotke, ktorá je súčasťou konsolidovaného celku (+)		
B. 11.	Prijaté úroky, s výnimkou tých, ktoré sa začleňujú do prevádzkových činností (+)		
B. 12.	Príjmy z dividend a iných podielov na zisku, s výnimkou tých, ktoré sa začleňujú do prevádzkových činností (+)		
B. 13.	Výdavky súvisiace s derivátmi s výnimkou, ak sú určené na predaj alebo na obchodovanie, alebo ak sa tieto výdavky považujú za peňažné toky z finančnej činnosti (-)		
B. 14.	Príjmy súvisiace s derivátmi s výnimkou, ak sú určené na predaj alebo na obchodovanie, alebo ak sa tieto výdavky považujú za peňažné toky z finančnej činnosti (+)		
B. 15.	Výdavky na daň z príjmov účtovnej jednotky, ak je ju možné začleniť do investičných činností (-)		
B. 16.	Príjmy výnimočného rozsahu alebo výskytu vzťahujúce sa na investičnú činnosť (+)		
B. 17.	Výdavky výnimočného rozsahu alebo výskytu vzťahujúce sa na investičnú činnosť (-)		
B. 18.	Ostatné príjmy vzťahujúce sa na investičnú činnosť (+)		
B. 19.	Ostatné výdavky vzťahujúce sa na investičnú činnosť (-)		
B.	Cisté peňažné toky z investičnej činnosti (súčet B. 1. až B. 19.)	-307 288	-938 617
Peňažné toky z finančnej činnosti			
C. 1.	Peňažné toky vo vlastnom imaní (súčet C. 1. 1. až C. 1. 8.)	-33 194	-33 195
C. 1. 1.	Príjmy z upísaných akcií a obchodných podielov (+)		
C. 1. 2.	Príjmy z ďalších vkladov do vlastného imania spoločníkmi alebo fyzickou osobou, ktorá je účtovnou jednotkou (+)		
C. 1. 3.	Prijaté peňažné dary (+)		
C. 1. 4.	Príjmy z úhrady straty spoločníkmi (+)		
C. 1. 5.	Výdavky na obstaranie alebo spätné odkúpenie vlastných akcií a vlastných obchodných podielov (-)		
C. 1. 6.	Výdavky spojené so znížením fondov vytvorených účtovnou jednotkou (-)		
C. 1. 7.	Výdavky na vyplatenie podielu na vlastnom imaní spoločníkmi účtovnej jednotky a fyzickou osobou, ktorá je účtovnou jednotkou (-)		
C. 1. 8.	Výdavky z iných dôvodov, ktoré súvisia so znížením vlastného imania (-)	-33 194	-33 195

Označenie položky	Obsah položky	Bežné účtovné obdobie	Bezprostredne predchádzajúce účtovné obdobie
C. 2.	Peňažné toky vznikajúce z dlhodobých záväzkov a krátkodobých záväzkov z finančnej činnosti (súčet C. 2. 1. až C. 2. 9.)	-165 715	1 160 000
C. 2. 1.	Príjmy z emisie dlhových cenných papierov (+)		
C. 2. 2.	Výdavky na úhradu záväzkov z dlhových cenných papierov (-)		
C. 2. 3.	Príjmy z úverov, ktoré účtovnej jednotke poskytla banka alebo pobočka zahraničnej banky, s výnimkou úverov, ktoré boli poskytnuté na zabezpečenie hlavného predmetu činnosti (+)		1 160 000
C. 2. 4.	Výdavky na splácanie úverov, ktoré účtovnej jednotke poskytla banka alebo pobočka zahraničnej banky, s výnimkou úverov, ktoré boli poskytnuté na zabezpečenie hlavného predmetu činnosti (-)	-165 715	
C. 2. 5.	Príjmy z prijatých pôžičiek (+)		
C. 2. 6.	Výdavky na splácanie pôžičiek (-)		
C. 2. 7.	Výdavky na úhradu záväzkov z používania majetku, ktorý je predmetom zmluvy o kúpe prenajatej veci (-)		
C. 2. 8.	Príjmy z ostatných dlhodobých záväzkov a krátkodobých záväzkov vyplývajúcich z finančnej činnosti účtovnej jednotky, s výnimkou tých, ktoré sa uvádzajú osobitne v inej časti prehľadu peňažných tokov (+)		
C. 2. 9.	Výdavky na splácanie ostatných dlhodobých záväzkov a krátkodobých záväzkov vyplývajúcich z finančnej činnosti účtovnej jednotky, s výnimkou tých, ktoré sa uvádzajú osobitne v inej časti prehľadu peňažných tokov (-)		
C. 3.	Výdavky na zaplatené úroky, s výnimkou tých, ktoré sa začleňujú do prevádzkových činností (-)		
C. 4.	Výdavky na vyplatené dividendy a iné podiely na zisku, s výnimkou tých, ktoré sa začleňujú do prevádzkových činností (-)		-386 597
C. 5.	Výdavky súvisiace s derivátmi, s výnimkou, ak sú určené na predaj alebo na obchodovanie, alebo ak sa považujú za peňažné toky z investičnej činnosti (-)		
C. 6.	Príjmy súvisiace s derivátmi, s výnimkou, ak sú určené na predaj alebo na obchodovanie, alebo ak sa považujú za peňažné toky z investičnej činnosti (+)		
C. 7.	Výdavky na daň z príjmov účtovnej jednotky, ak ich možno začleniť do finančných činností (-)		
C. 8.	Príjmy výnimočného rozsahu alebo výskytu vzťahujúce sa na finančnú činnosť (+)		
C. 9.	Výdavky výnimočného rozsahu alebo výskytu vzťahujúce sa na finančnú činnosť (-)		
C.	Čisté peňažné toky z finančnej činnosti (súčet C. 1. až C. 9.)	-198 909	740 208
D.	Čisté zvýšenie alebo čisté zníženie peňažných prostriedkov (+/-) (súčet A + B + C)	11 967	-619 298
E.	Stav peňažných prostriedkov a peňažných ekvivalentov na začiatku účtovného obdobia (+/-)	83 747	703 045
F.	Stav peňažných prostriedkov a peňažných ekvivalentov na konci účtovného obdobia pred zohľadnením kurzových rozdielov vyčíslených ku dňu, ku ktorému sa zostavuje účtovná závierka (+/-)	95 714	83 747
G.	Kurzové rozdiely vyčíslené k peňažným prostriedkom a peňažným ekvivalentom ku dňu, ku ktorému sa zostavuje účtovná závierka (+/-)		
H.	Zostatok peňažných prostriedkov a peňažných ekvivalentov na konci účtovného obdobia, upravený o kurzové rozdiely vyčíslené ku dňu, ku ktorému sa zostavuje účtovná závierka (+/-)	95 714	83 747

DODATOK SPRÁVY NEZÁVISLÉHO AUDÍTORA

**Spoločníkom a konateľom spoločnosti
Schüle Slovakia, s.r.o.**

k časti II - Správa k informáciám, ktoré sa uvádzajú vo výročnej správe

Overili sme účtovnú závierku spoločnosti Schüle Slovakia, s.r.o. (ďalej len „Spoločnosť“) k 31. decembru 2024, uvedenú na stranách 13 - 56 výročnej správy Spoločnosti, ku ktorej sme dňa 31. marca 2025 vydali správu nezávislého audítora, ktorá sa nachádza na stranách 10 – 12 výročnej správy Spoločnosti. Tento dodatok sme vypracovali v zmysle § 27 odsek 6 zákona č. 423/2015 Z.z. o štatutárnom audite a o zmene a doplnení zákona č. 431/2002 Z. z. o účtovníctve v znení neskorších predpisov (ďalej len „zákon o štatutárnom audite“).

Na základe vykonaných prác opísaných v časti II správy nezávislého audítora - Správa k informáciám, ktoré sa uvádzajú vo výročnej správe, podľa nášho názoru:

- informácie uvedené vo výročnej správe spoločnosti Schüle Slovakia, s.r.o. zostavenej za rok 2024 sú v súlade s jej účtovnou závierkou za daný rok,
- výročná správa obsahuje informácie podľa zákona o účtovníctve.

Okrem toho, na základe našich poznatkov o účtovnej jednotke a situácii v nej, ktoré sme získali počas auditu účtovnej závierky, sme povinní uviesť, či sme zistili významné nesprávnosti vo výročnej správe. V tejto súvislosti konštatujeme, že sme nezistili významné nesprávnosti vo výročnej správe.

30. apríla 2025



MIFEST, s.r.o.
Mírka Nešpora 41, 080 01 Prešov
OR OS Prešov, oddiel: Sro, vložka č. 49029/P
Licencia SKAU č. 309

A handwritten signature in blue ink, appearing to read "Erik Kelbel".

Ing. Erik Kelbel
štatutárny audítor
Licencia SKAU č. 924