

---

# **DODATOK SPRÁVY NEZÁVISLÉHO AUDÍTORA**

o overení výročnej správy k ročnej účtovnej závierke k 31.12. 2024

---

*Názov overovanej spoločnosti :*

Dopravný podnik mesta Žiliny s.r.o.

*Auditor:*

ALDEASA AUDIT s.r.o., licencia SKAU číslo 268  
audítor projektu: Ing.Michal Faith,č.dekrétu 629

*Dátum vyhotovenia správy:*

16.05.2025

---

# Dodatok správy nezávislého audítora

spoločníkom a konateľom spoločnosti Dopravný podnik mesta Žiliny s.r.o.

---

## k časti II -Správa k informáciám, ktoré sa uvádzajú vo výročnej správe

Overili sme účtovnú závierku spoločnosti Dopravný podnik mesta Žiliny s.r.o. (ďalej aj „Spoločnosť“) k 31. decembru 2024, uvedenú na stranách 34 – 71 výročnej správy Spoločnosti, ku ktorej sme dňa 07. 04. 2025 vydali správu nezávislého audítora, ktorá sa nachádza na stranách 30 - 33 výročnej správy Spoločnosti. Tento dodatok sme vypracovali v zmysle § 27 odsek 6 zákona č. 423/2015 Z.z. o štatutárnom audite a o zmene a doplnení zákona č. 431/2002 Z. z. o účtovníctve v znení neskorších predpisov (ďalej len „zákon o štatutárnom audite“).

Na základe vykonaných prác opísaných v časti II správy nezávislého audítora - Správa k informáciám, ktoré sa uvádzajú vo výročnej správe, podľa nášho názoru:

- informácie uvedené vo výročnej správe Spoločnosti Dopravný podnik mesta Žiliny s.r.o. zostavenej za rok 2024 sú v súlade s jej účtovnou závierkou za daný rok,
- výročná správa obsahuje informácie podľa zákona o účtovníctve.

Okrem toho, na základe našich poznatkov o účtovnej jednotke a situácii v nej, ktoré sme získali počas auditu účtovnej závierky, sme povinní uviesť, či sme zistili významné nesprávnosti vo výročnej správe. V tejto súvislosti konštatujeme, že sme nezistili významné nesprávnosti vo výročnej správe.

---

Dátum vyhotovenia správy: 16.05.2025



---

ALDEASA AUDIT, s.r.o.

Závodská cesta 4, Žilina 010 01

Obchodný register okresného súdu Žilina

Oddiel Sro, vložka č. 14249/L

Licencia SKAU č. 268

Ing. Michal Faith

Zodpovedný audítor

Licencia SKAU č. 629



# Výročná správa 2024



# OBSAH

- I. **Základné informácie a úvod**
- II. **Vedenie spoločnosti v roku 2024**
  - 1. Majetková účasť
  - 2. Štatutárne orgány spoločnosti
- III. **Predmet činnosti**
  - 1. Poslanie spoločnosti
- IV. **Organizačná štruktúra**
  - 1. Personálne údaje a zamestnanci spoločnosti
- V. **Prehľad činnosti a výsledkov spoločnosti**
  - 1. Zhodnotenie výsledkov hospodárenia spoločnosti
  - 2. Majetok spoločnosti
  - 3. Finančná analýza
  - 4. Poskytovanie služieb vo verejnom záujme - mestská hromadná doprava
  - 5. Investície a kapitálové výdavky
- VI. **Dopravno – prevádzkový úsek**
  - 1. Dopravné výkony MHD
  - 2. Štruktúra vozidlového parku
  - 3. Dopravné nehody
- VII. **Technický úsek**
  - 1. Oddelenie techniky a nákupu
  - 2. Prevádzkareň servisu A-BUS
  - 3. Prevádzkareň servisu T-BUS
  - 4. Prevádzkareň dopravnej infraštruktúry a energetiky
- VIII. **Ochrana životného prostredia**
- IX. **Riziká a neistoty vplývajúce na hospodárenie podniku, následné udalosti**
- X. **Udalosti osobitného významu**
- XI. **Predpoklad vývoja spoločnosti**
- XII. **Oblasť výskumu a vývoja**
- XIII. **Organizačná zložka**
- XIV. **Podiely a akcie**

Príloha: účtovná závierka za rok 2024 a správa audítora

# I. ZÁKLADNÉ INFORMÁCIE A ÚVOD

V roku 2024 sa Dopravný podnik mesta Žiliny s.r.o. (DPMŽ) zamerlal na plnenie záväzkov vyplývajúcich zo Zmluvy o výkone vo verejnom záujme č. 191/2009 zo dňa 30.06.2009, vrátane jej dodatkov a príloh, platnej do 30.06.2024 a následne od 01.07.2024 zo Zmluvy o dopravných službách vo verejnom záujme č. 591/2024 - zabezpečenie prepravných potrieb cestujúcej verejnosti na území mesta Žilina, s cieľom zabezpečiť kvalitnú a spoľahlivú prevádzku mestskej hromadnej dopravy (MHD) v Žiline.

Mesto Žilina poskytlo v roku 2024 DPMŽ príspevok na prevádzku MHD vo výške 7 800 000 €, schválený Mestským zastupiteľstvom. Na základe vyúčtovania výkonov vo verejnom záujme si spoločnosť uplatnila voči mestu nárok na úhradu straty v celkovej výške 692 829 €, čím celková spotrebovaná dotácia dosiahla sumu 8 492 829 €.

Rok 2024 bol významný aj z hľadiska rozvoja Integrovaného dopravného systému Žilinského samosprávneho kraja (IDS ŽSK), do ktorého je DPMŽ aktívne zapojený. IDS ŽSK umožňuje cestujúcim využívať jednotné tarifné a prepravné podmienky v rámci MHD, prímestských autobusov a regionálnych vlakov, čím sa zvyšuje komfort a dostupnosť verejnej dopravy v regióne. Od 1. augusta 2024 sa IDS ŽSK rozšíril aj o okresy Martin a Turčianske Teplice, čo prinieslo ďalšie možnosti pre cestujúcich v širšom regióne.

V oblasti prevádzkových ukazovateľov DPMŽ zaznamenal v roku 2024 nárast počtu prepravených osôb o 10,93 % v porovnaní s predchádzajúcim rokom. Počet najazdených kilometrov sa zvýšil o 2,45 %, pričom ekonomická cena výkonu za jeden kilometer dosiahla 3,95 €, čo predstavuje nárast o 0,21 € oproti roku 2023.

DPMŽ tiež pokračoval v modernizácii svojej infraštruktúry. V decembri 2023 sa začala výstavba a modernizácia údržbovej základne trolejbusov na Kvačalovej ulici v Žiline. Projekt v hodnote takmer 29 miliónov € je z 95 % financovaný z prostriedkov Európskej únie a štátneho rozpočtu. Jeho cieľom je vytvoriť integrovanú údržbovú základňu, energeticky efektívnu a ekologicky udržateľnú, ktorá zefektívni prevádzku a zníži náklady na MHD v Žiline.

Na záver by sme chceli vyjadriť poďakovanie všetkým zamestnancom DPMŽ za ich profesionálny prístup a nasadenie, cestujúcim za dôveru a využívanie služieb MHD, ako aj mestu Žilina, jeho vedeniu a mestskému zastupiteľstvu za podporu a spoluprácu pri rozvoji verejnej dopravy v našom meste.

Ing. Mikuláš Kolesár  
konateľ spoločnosti

## Profil spoločnosti

OBCHODNÉ MENO	Dopravný podnik mesta Žiliny s.r.o.
SÍDLO SPOLOČNOSTI	Kvačalova 2, 011 40 Žilina
REGISTRÁCIA ČINNOSTI	Výpis z OR Obchodného registra OS Žilina, Odd.: Sro, vl.č.3510/L
DEŇ ZÁPISU	01.08.1996
IČO	36007099
IČ DPH	SK 2020447583
VÝŠKA VKLADU	6 639,00,- €
SPOLOČNÍCI	Mesto Žilina

Dopravný podnik mesta Žiliny s.r.o. je kapitálová spoločnosť založená Spoločenskou zmluvou o založení spoločnosti s ručením obmedzeným zo dňa 8. 7. 1996 podľa § 105 a následne Obchodného zákonníka č. 513/1991 Z. z. v znení neskorších predpisov. Spoločnosť v období roku 2024 pokračuje v realizácii investičného projektu, ktorý bol začatý v roku 2023 a ďalšie investície, o ktorých je podrobnejšia informácia v časti V. Spoločnosť DPMŽ s.r.o. je mestská spoločnosť so 100% kapitálovou účasťou mesta a v zahraničí nemá organizačnú zložku. Dosiadnutý výsledok hospodárenia za rok 2024 po zdanení je strata vo výške 56 031,84 € bude predložený mestskému zastupiteľstvu po valnom zhromaždení, ktoré rozhodne o vysporiadaní.

## II. VEDENIE SPOLOČNOSTI

### 2.1 Majetková účasť

Spoločnosť bola založená peňažným vkladom do základného imania jediným spoločníkom, ktorým je Mesto Žilina, vo výške 6 639,00,- € (slovom: šesťtisícšesťstotridsaťdeväť Eur). Peňažný vklad bol splatený v plnej výške.

### 2.2 Orgány spoločnosti

Ing. Mikuláš Kolesár	konateľ spoločnosti
Ing. Ján Šimko	dopravno-prevádzkový riaditeľ
Ing. Henrich Varecha, PhD.	technický riaditeľ
Ing. Mária Kostolná	poverená vedením ekonomického úseku

#### Valné zhromaždenie (VZ)

VZ je najvyšší orgán spoločnosti, ktorý je oprávnený konať v mene spoločnosti alebo rozhodovať o jej vnútorných záležitostiach.

#### Štatutárny orgán spoločnosti

Konateľ spoločnosti, ktorý zabezpečuje riadenie jej podnikateľskej činnosti, koná a podpisuje v jej mene.

#### Dozorná rada (DR)

DR je najvyšší kontrolný orgán spoločnosti. Dohliada na činnosť konateľa spoločnosti, nahliada do účtovných dokladov a iných dokladov, kde kontroluje údaje, ďalej skúma účtovnú závierku spoločnosti a podáva správy valnému zhromaždeniu.

#### Zloženie dozornej rady v roku 2024:

- Ing. Martin Kapitulík – predseda dozornej rady
- Ing. František Talapka – člen dozornej rady
- Ing. Ján Pažický – člen dozornej rady

# III. PREDMET ČINNOSTI

## 3.1 Poslanie spoločnosti

Poslaním Dopravného podniku mesta Žiliny je poskytovanie kvalitných dopravných služieb modernými autobusmi a trolejbusmi s čo najmenšími dopadmi na životné prostredie. Tieto služby sú poskytované v súlade so zmluvou a výkone služieb a dopravným plánom obslužnosti.

- ⇒ mestská autobusová doprava v Žiline,
- ⇒ výroba, montáž, servis a opravy elektronických zariadení,
- ⇒ medzinárodná nepravidelná autobusová doprava,
- ⇒ verejné prevádzkovanie mestských trolejbusových dráh,
- ⇒ predaj cestovných lístkov,
- ⇒ nepravidelná osobná doprava,
- ⇒ údržba a oprava motorových vozidiel, trolejbusov, diagnostika a výroba náhradných dielov,
- ⇒ opravy pneumatík, vrátane nastavenia a vyváženia kolies,
- ⇒ poradenstvo v doprave a strojno-elektrotechnických činnostiach,
- ⇒ nákup, predaj tovarov v rámci voľnej živnosti formou maloobchodu a veľkoobchodu,
- ⇒ prevádzka autoumyvárne,
- ⇒ reklamná činnosť,
- ⇒ ubytovacie služby,
- ⇒ prenájom motorových vozidiel,
- ⇒ sprostredkovanie obchodu,
- ⇒ prenájom odstavných plôch – parkovísk,
- ⇒ kovoobrábanie, čalúnnické práce,
- ⇒ montáž, rekonštrukcia a údržba vyhradených technických zariadení elektrických.

# IV. ORGANIZAČNÁ ŠTRUKTÚRA

Platná k 31. 12. 2024.

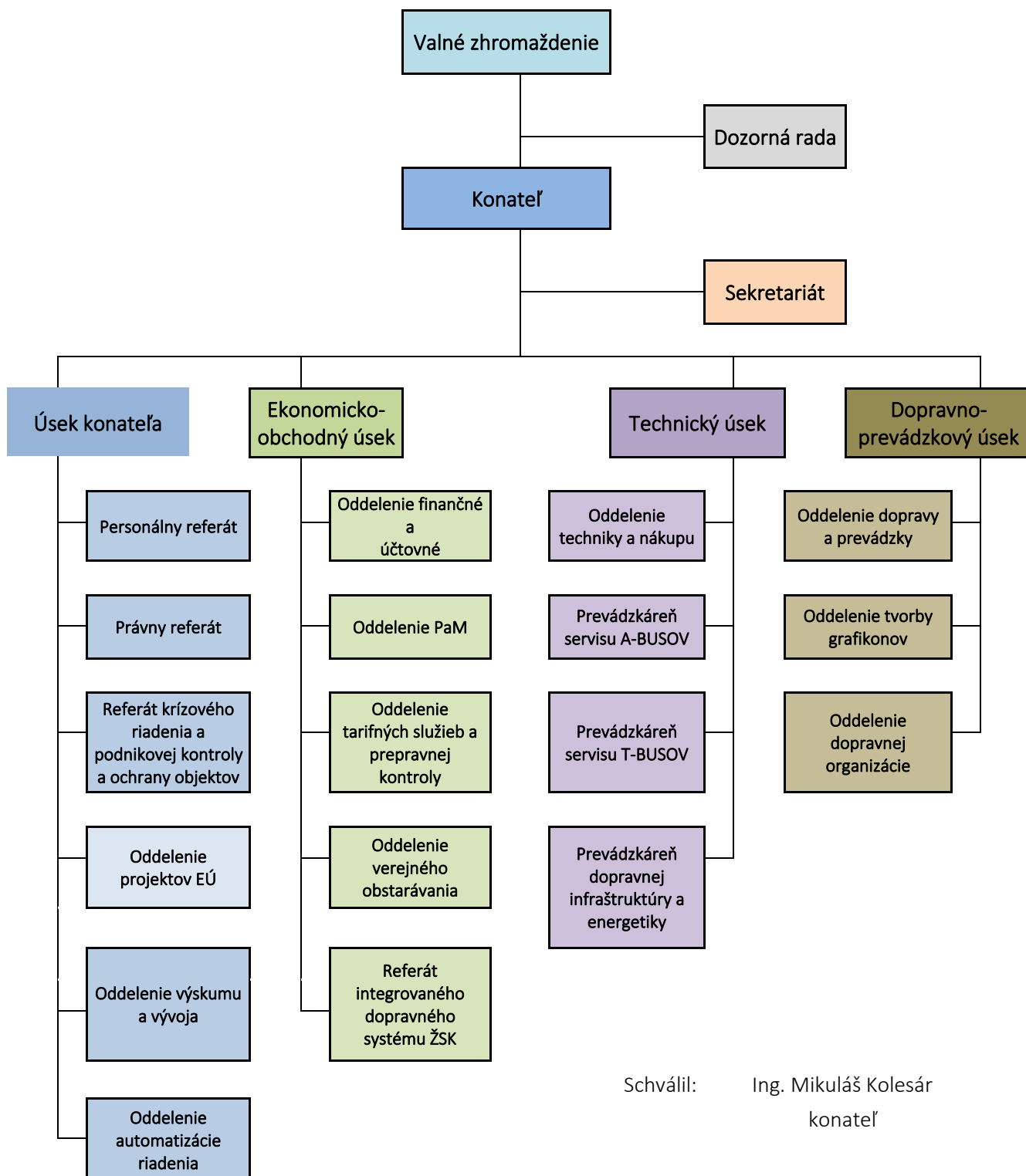

Schválil: Ing. Mikuláš Kolesár  
konateľ

#### 4.1 Personálne údaje a zamestnanci spoločnosti

V roku 2024 dopravný podnik evidoval 263 zamestnancov z toho 143 vodičov (ide o ročný prepočítaný údaj k 31.12.). V priebehu roka 2024 fyzicky pribudlo 30 zamestnancov a odišlo 22 zamestnancov.

Dopravný podnik zápasí s dlhodobým nedostatkom vodičov autobusov a trolejbusov. Nedostatok vodičov MHD sa snažíme eliminovať nábormi vodičov prostredníctvom otvárania nových kurzov na získanie vodičského oprávnenia skupiny „D“ a „kvalifikačnej karty vodiča“. Nábor vodičov bol počas roka podporený viacerými náborovými kampaňami. Do 01.10.2024 sa poskytoval náborový príspevok pre nového vodiča, ktorý vlastní vodičské oprávnenie skupiny „D“ vo výške 3 000 EUR. Je zavedená motivačná odmena pre zamestnanca „Prived' nového kolegu“, ktorý odporučí nového vodiča autobusu a taktiež „Motivačná odmena za dochádzku“ pre vodiča dopravného prostriedku osôb.

DPMŽ má uzatvorenú podnikovú kolektívnu zmluvu, ktorá upravuje všetky pracovno-právne vzťahy a podmienky odmeňovania zamestnancov dopravného podniku. Na základe kolektívneho vyjednávania bol podpísaný dodatok č. 14 ku podnikovej kolektívnej zmluve, výsledkom ktorého je zabezpečenie rastu priemernej mzdy pre rok 2024 minimálne o 9,5 %. Dopravný podnik dosiahol v roku 2024 priemernú mzdu vo výške 1 826 EUR. Dosiadnutá priemerná mzda zamestnanca medziročne vzrástla o 270 EUR, t.j. rast o 17,38 %. Nárast priemernej mzdy v roku 2024 vznikol z dôvodu zníženia čerpania PN u zamestnancov (pokles PN o -37%).

V tabuľke je uvedená štruktúra pracovných miest a prepočítaný počet zamestnancov v rokoch 2022 – 2024, s porovnaním predchádzajúceho roka.

##### Ročný prepočítaný stav zamestnancov

	2024 počet	2023 počet	2022 počet	Porovnanie 2024/2023 ( % )
<b>Vodiči</b>	<b>143</b>	<b>143</b>	<b>147</b>	0,00%
z toho: vodiči autobusov	66	65	68	1,54%
vodiči trolejbusov	77	78	79	-1,28%
<b>Robotníci</b>	<b>70</b>	<b>74</b>	<b>73</b>	-5,41%
z toho: dielenský	37	38	39	-2,63%
prevádzkoví	16	16	16	0,00%
ostatní	17	20	18	-15,00%
<b>Manažment</b>	<b>50</b>	<b>47</b>	<b>47</b>	6,38%
<b>Zamestnanci spolu:</b>	<b>263</b>	<b>264</b>	<b>267</b>	-0,38%

# V.PREHĽAD ČINNOSTÍ A VÝSLEDKOV SPOLOČNOSTI

Dopravný podnik mesta Žiliny s.r.o. zostavuje účtovnú závierku v zmysle § 17 Zákona č.431/2002 Z. z. o účtovníctve v znení neskorších predpisov.

## 5.1 Zhodnotenie výsledkov hospodárenia spoločnosti

Hospodárenie spoločnosti ako celku v období roku 2024 oproti roku 2023 bolo charakterizované nárastom celkových výnosov o 8,82 %, pričom podiel výnosov z MHD predstavoval v porovnaní s rokom 2023 nárast 7,55% a rozdiel bol v rámci podnikateľskej činnosti. Pre obdobie roku 2024 bola dopravnému podniku schválená dotácia vo výške 7 800 000,-€, čo bolo o 146 444,- € menej ako v roku 2023. Táto skutočnosť spolu s ďalšími vplyvmi na náklady mali negatívny dopad na vyúčtovanie MHD za obdobie roku 2024 a to povinnosť mesta vyrovnať stratu vo výške 692 829,-€ a reálna spotreba pre rok 2024 predstavuje výšku 8 492 829,-€, čo je o 664 330,-€ viac ako v roku 2023.

### Súhrnný prehľad nákladov a výnosov spoločnosti za obdobia 2022 až 2024 (v EUR)

Ukazovateľ	2022	2023	2024	Porovnanie 2024/2023 v %
Výnosy spoločnosti celkom	13 962 766	14 582 711	15 868 229	8,82
Náklady spoločnosti celkom	14 145 849	14 566 876	15 924 261	9,32
Výsledok hospodárenia po zdanení	-183 083	15 835	-56 032	

Súhrnné ukazovatele sú ďalej bližšie špecifikované podľa druhu nákladov a výnosov.

### Prehľad nákladových položiek v roku 2024 v porovnaní s rokom 2023 (v EUR)

Nákladové položky	Rok 2022	Rok 2023	Rok 2024	zmena 2024/2023 v %
Spotreba materiálu	1 536 518	1 362 588	1 571 059	15,30
Spotreba energie	1 122 411	964 046	1 271 189	31,86
Opravy a udržovanie	207 504	196 463	163 559	-16,75
Služby	448 192	492 072	524 285	6,55
Osobné náklady	6 714 115	7 544 717	8 483 940	12,45
Odpisy majetku	3 702 018	3 338 206	3 289 957	-1,45
Nákladové úroky	22 946	7 387	10 927	47,92
Ostatné prevádzkové náklady	392 145	661 397	609 345	-7,87
<b>Náklady spolu</b>	<b>14 145 849</b>	<b>14 566 876</b>	<b>15 924 261</b>	<b>9,32</b>

Náklady celkom vrátane dane z príjmov v porovnaní s rokom 2023 stúpli o 9,32%. V jednotlivých položkách sa podarilo ušetriť náklady:

- na opravy a údržbu dopravných prostriedkov v porovnaní s rokom 2023 o -16,75 %,
- na odpisy -1,45%
- na ostatných prevádzkových nákladoch o -7,87%

Spoločnosti stúpli náklady:

- na osobné náklady o + 12,45 % ( úprava v zmysle Kolektívnej zmluvy),

- na energie o + 31,86 %
- na nakupované služby o +6,55%
- na materiál o 15,30%
- na platené úroky o 47,92 % vplyvom nových bankových úverov

V časti výnosov najvýznamnejšiu časť predstavujú dotácie z mesta a pre obdobie roku 2024 predstavujú 49,15% podiel na celkových výnosoch, čo oproti predchádzajúcemu obdobiu predstavuje o 5,34% menej. Z predaja cestovných lístkov a doplnkových služieb podnik zaznamenal nárast +0,37% oproti roku 2023.

### Prehľad výnosových položiek v roku 2024 v porovnaní s rokom 2023 (v EUR)

Výnosové položky	Rok 2022	Rok 2023	Rok 2024	zmena 2024/2023 v %
Výnosy spoločnosti celkom	13 962 766	14 582 711	15 868 229	8,82
v tom:				
Výnosy z predaja CL a doplnkových služieb a tovaru	2 798 864	3 231 281	3 574 750	10,63
Prijatá dotácia na MHD	6 315 000	7 946 444	7 800 000	-1,84
Vyúčtovaná dotácia na MHD	1 196 833	-117 945	692 829	
Prijatá a vyúčtovaná dotácia na Verejné osvetlenie	394 219	0	0	
Rozpustené kapitálové dotácie	2 726 720	2 863 576	2 933 455	2,44
Ostatné výnosy	531 130	659 355	867 195	31,52
Podiel prijatej dotácie na celkových výnosoch ( v %)	45,23	54,49	49,15	-5,34
Podiel výnosov z predaja CL a doplnkových služieb na celkových výnosoch ( v %)	20,05	22,16	22,53	0,37

### Výber výnosových položiek- služby (v EUR)

obdobie 1-12	2022	2023	2024	rozdiel 2024/2023	zmena v %
predaj služieb;, v tom:	2 963 893	3 408 955	3 869 135	460 180	13,50
zájazdová a zmluvná preprava	77 127	90 230	211 425	121 195	134,32
reklama	41 848	22 581	21 000	-1 581	-7,00
predaj cestovných lístkov	2 767 656	3 213 908	3 561 975	348 067	10,83
ostatné služby	77 262	82 236	74 735	-7 501	-9,12
<b>Celkom</b>	<b>2 963 893</b>	<b>3 408 955</b>	<b>3 869 135</b>	<b>460 180</b>	

Podnik v roku 2024 uzatvoril zmluvu so spoločnosťou Kia Slovakia s.r.o. a ďalšími v oblasti poskytovania pravidelných dopravných služieb a výsledkom je 134,32% zvýšenie oproti roku 2023. Uvedená zmluva je uzatvorená do 30.04.2031, čo zabezpečí DPMŽ výnos aj z činnosti zmluvnej prepravy. Naopak každoročne klesá zdroj príjmu z poskytovania reklamných služieb.

## 5.2 Majetok spoločnosti

Prehľad o majetku a záväzkoch – je informáciou o ekonomickej situácii podniku v členení na druh majetku a zdroje, z ktorých bol majetok financovaný.

### Štruktúra majetku a záväzkov

Popis zložky majetku	hodnota v EUR k 31/12/2022	hodnota v EUR k 31/12/2023	hodnota v EUR k 31/12/2024	rozdiel 2024/2023	% podiel
<b>Majetok celkom( AKTÍVA) v tom:</b>	<b>19 366 772</b>	<b>20 721 744</b>	<b>32 649 525</b>	<b>11 927 781</b>	<b>100</b>
Neobežný majetok	16 297 154	17 693 801	29 177 412	11 483 611	89
Obežný majetok, z toho:	3 069 485	2 996 705	3 439 561	442 856	11
zásoby	366 107	402 316	483 682	81 366	
pohľadávky	2 277 515	1 979 488	2 829 359	849 871	
finančné účty	425 862	614 904	126 520	-488 384	
Časové rozlíšenie	133	31 238	32 552	1 314	
<b>Spolu vlastné imanie a záväzky( PASÍVA), v tom:</b>	<b>19 366 772</b>	<b>20 721 744</b>	<b>32 649 525</b>	<b>11 927 781</b>	<b>100%</b>
vlastné imanie	2 372 005	2 387 840	2 331 808	-56 032	7
základné imanie	6 639	6 639	6 639	0	
fondy	3 424 045	3 424 045	3 424 045	0	
neuhrazená strata minulých rokov	-889 973	-1 073 056	-1 073 056	0	
nerozdelený zisk minulých rokov	14 377	14 377	30 212	15 835	
výsledok hospodárenia bežného obdobia	-183 083	15 838	-56 032	-71 870	
záväzky	1 632 227	1 594 253	9 732 067	8 137 814	30
Časové rozlíšenie	15 362 540	16 739 651	20 585 650	3 845 999	63

V Dopravnom podniku významnú časť majetku tvorí neobežný majetok, t.j. majetok, prostredníctvom ktorého sú dosahované výnosy (autobusy, trolejbusy, technika). Obežný majetok je prezentovaný zásobami, pohľadávkami a finančným majetkom.

Majetok je krytý v najväčšom rozsahu časovým rozlíšením, čo predstavuje financovanie fondov, záväzkami a vlastným imaním. Záväzky, ktoré predstavujú určitú formu obchodného úveru vo významnej miere vzrástli (vplyv výstavby DEPA a lehôt splatnosti) a k 31.12.2024 ich výška predstavovala 9 732 067,-€.

## 5.3 Finančná analýza

Finančná analýza slúži na zistenie zdravia podniku, identifikovanie slabín, ktoré vedú k problémom a determinovanie silných stránok, ktoré je potrebné využiť.

Medzi základné ukazovatele patria:

### Ukazovatele rentability

Vyjadrením **miery zisku** sú ukazovatele rentability. Vypovedajú o **celkovej výnosnosti podniku**. Sú meradlom schopnosti podniku **vytvárať nové zdroje**, resp. dosahovať zisk pomocou **investovaného kapitálu**.

obdobie	2022	2023	2024
<b>Ukazovatele rentability v %</b>			
Podiel EBITDA v tržbách	25,55	15,00	7,12
zisk pred zdanením	-204 755	22 581	-61 327
nákladové úroky	22 946	7 387	10 927
odpisy( bez kapitálových dotácií)	946 997	483 688	326 606
Výnosy (služby a predaj tovaru)	2 995 379	3 424 084	3 881 908

rentabilita aktív	-1,06	0,11	-0,19
zisk pred zdanením	-204 755	22 581	-61 327
aktíva	19 366 772	20 721 744	32 649 525
rentabilita vlastného imania	-7,72	0,66	-2,40
vlastné imanie	2 372 005	2 387 840	2 331 808
Výsledok hospodárenia po zdanení	-183 083	15 835	-56 032

Podiel pridanej hodnoty v tržbách	-9,80	11,49	13,26
pridaná hodnota	-293 588	393 589	514 674
Výnosy (služby a predaj tovaru)	2 995 379	3 424 084	3 881 908

**Ukazovateľ rentability tržieb** = výsledok hospodárenia/tržby za predaj tovaru a služby.

vyjadruje percentuálny podiel výsledku hospodárenia na tržbách za predaj tovaru a služieb (všeobecne popisované ako % podiel zisku na 1 EUR tržieb). Na vývoj trendu ukazovateľa rentability tržieb má vplyv predovšetkým: zmena ceny (predajné marže), nákladov, výška tržieb a zmena štruktúry predajného sortimentu. V podmienkach Dopravného podniku mesta Žiliny s.r.o. uvedený ukazovateľ poklesol vo významnej miere vplyvom zvýšenie nákladov, čo sa prejavilo aj na samotnom výsledku hospodárenia.

**Ukazovateľ rentability aktív vyjadruje z pohľadu aktív ich výnosnosť**, alebo aká časť zisku bola vygenerovaná z investovaného kapitálu (efektivita využitia investovaného kapitálu), respektíve z celkových aktív. Čím vyššia je hodnota ukazovateľa rentability aktív, tým lepšie, no v podmienkach Dopravného podniku mesta Žiliny s.r.o. má zápornú hodnotu, čo oproti roku 2023 znamená mierne zhoršenie.

**Ukazovateľ rentability vlastného imania vyjadruje výnosnosť vlastného imania** a je teda zaujímavý predovšetkým pre majiteľa firmy či konkurenciu. Aj tento ukazovateľ v porovnaní s rokom 2024 zaznamenal pokles.

Pojem „pridaná hodnota“ je faktorom, ktorý meria, akú hodnotu pridávajú rôzne procesy k výrobkom alebo službám.

Ide o ukazovateľ, ktorý pomáha posúdiť efektívnosť procesov a zhodnocovať, či je výroba ekonomicky životaschopná. Pridaná hodnota má rastúci trend, čo je pozitívny vývoj podnikového úsilia.

### Ukazovatele zadlženosti

Ukazovatele zadlženosti merajú **schopnosť firmy splácať svoje dlhy**. Vypovedajú o štruktúre finančných zdrojov pôsobiacej na stabilitu alebo nestabilitu podniku. Poskytujú pohľad na **spôsob financovania podniku** – či podnik čerpá prevažne bankové úvery alebo ide o podnik, ktorý má vysoký podiel vlastných zdrojov.

UKAZOVATELE ZADLŽENOSTI- v %	Rok 2022	Rok 2023	Rok 2024
Celkové záväzky	1 632 227	1 594 253	9 732 067
Aktíva celkom	19 366 772	20 721 744	32 649 525
Miera zadlženosti	8,43	7,69	29,81

Ukazovateľ zadlženosti v období roku 2024 poskytuje informáciu o rastúcej zadlženosti podniku.

## Ukazovatele likvidity

Ukazovatele likvidity určujú schopnosť podniku **pokryť krátkodobé záväzky** aktívami, ktoré sú speňažiteľné do jedného roka. Rozoznávame **tri stupne likvidity** (okamžitá, bežná a celková likvidita), ktorých výpočet sa líši v rozsahu majetku potrebného na pokrytie záväzkov.

1. stupeň- podiel finančného majetku ku krátkodobým záväzkom
2. stupeň- podiel finančného majetku a krátkodobých pohľadávok ku krátkodobým záväzkom
3. stupeň- podiel obežného majetku ku krátkodobým záväzkom

Zdroje údajov:	Rok 2022	Rok 2023	Rok 2024
krátkodobé záväzky	1 021 375	1 082 550	8 533 950
Krátkodobý finančný majetok	425 862	614 901	126 520
Krátkodobé pohľadávky bez pohľadávky Mesta	262 423	300 601	1 336 530
Zásoby	366 108	402 316	483 682

Vyčíslenie ukazovateľov

UKAZOVATELE LIKVIDITY	Rok 2022	Rok 2023	Rok 2024	odporúčaná hodnota
Pohotová likvidita	0,42	0,57	0,01	0,2-0,5
Bežná likvidita	0,67	0,85	0,17	1-,1,5
Celková likvidita	1,03	1,22	0,23	1,5-2,5

Ukazovatele likvidity Dopravného podniku sú vo všetkých troch stupňoch podpriemerné, čo značí, že podnik je podfinancovaný a využíva na úhradu splatných záväzkov vo veľkej miere cudzie zdroje .

### 5.4 Poskytovanie služieb vo verejnom záujme- mestská hromadná doprava

Hlavným poslaním spoločnosti je poskytovanie služieb mestskej hromadnej dopravy . Zvýšený počet cestujúcich o +10,93% priniesol zvýšenie výnosov z MHD celkom v období 1-12/2024 o 10,63% oproti roku 1-12/2023. Príspevok na dopravné výkony vo verejnom záujme zo strany mesta Žiliny bol v období 01-12/ 2024 oproti roku 01-12/2023 nižší o 146 444 EUR, čo predstavuje zníženie **o -1,84%**.

V nákladoch najviac stúpol priamy materiál o 28,45% . Sú tu zahrnuté náklady na palivá, trakčnú energiu, náhradné diely a priame mzdy o +13,05%.Ekonomická cena výkonu na 1 km oproti porovnateľnému obdobiu 2023 stúpila o +0,21 EUR na km a v súčasnosti je na úrovni 3,95,- EUR/ 1 km, čo predstavuje 5,49% nárast.

Objem ubehnutých kilometrov v obdobiach január až december :

- v roku 2023- 3 772 045 ubehnutých km
- v roku 2024- 3 864 401 ubehnutých km

**Rozdiel v ubehnutých km: 2023/2024: + 92 356 km**

Na počet ubehnutých kilometrov majú vplyv :

- dohodnutý objem km zo strany objednávateľa( mesta)
- zmeny v cestovnom poriadku

## Prehľad hospodárenia MHD za obdobia 2022 až 2024

ukazovatele	obdobie 2022	obdobie2023	obdobie 2024	rozdiel 2023-2024	zmena v % 24-23
počet prepravených osôb	21 022 303	23 560 678	26 136 472	2 574 416	10,93
počet najazdených km	3 674 301	3 772 045	3 864 401	92 356	2,45
prepočítaný počet zamestnancov spoločnosti k 31.12.	267	264	263	-1	-0,38
<b>1. Výnosy (v EUR)</b>					
Príspevok na dopravné výkony vo VZ-mesto Žilina	6 315 000	7 946 444	7 800 000	-146 444	-1,84
Vyúčtovanie MHD k 31.12	1 196 833	-117 945	692 829	810 774	
<b>Výnosy MHD</b>	<b>5 863 401</b>	<b>6 284 724</b>	<b>6 759 323</b>	<b>474 599</b>	<b>7,55</b>
v tom:				0	
predaj cestovných lístkov , doplnkových služieb a tovaru	2 798 864	3 231 281	3 574 750	343 469	10,63
výnosy z kapitálových dotácií	2 750 827	2 838 464	2 933 455	94 991	3,35
ostatné výnosy	313 711	214 979	251 118	36 139	16,81
<b>Výnosy celkom po ročnom vyúčtovaní</b>	<b>13 375 234</b>	<b>14 113 223</b>	<b>15 252 152</b>	<b>1 138 929</b>	<b>8,07</b>
<b>Výnosy MHD pred vyúčtovaním</b>	<b>12 178 401</b>	<b>14 231 168</b>	<b>14 559 323</b>	<b>328 155</b>	<b>2,31</b>
<b>2. Náklady (v EUR)</b>					
priamy materiál	1 894 178	1 817 054	2 334 035	516 981	28,45
priame mzdy	3 859 784	4 288 473	4 847 950	559 477	13,05
ostatné priame náklady	5 593 386	5 705 153	5 778 820	73 667	1,29
Režijné náklady celkom	2 027 886	2 302 543	2 291 347	-11 196	-0,49
<b>Oprávnené náklady celkom pred vyúčtovaním</b>	<b>13 375 234</b>	<b>14 113 223</b>	<b>15 252 152</b>	<b>1 138 929</b>	<b>8,07</b>
Rozdiel, zisk+/strata-	-1 196 833	117 945	-692 829	-828 074	
<i>ekonomická cena výkonu na 1 km (v EUR)</i>	<i>3,64</i>	<i>3,74</i>	<i>3,95</i>	<i>0,21</i>	<i>5,49</i>
Produktivita práce z výkonov- km/vodič	13 761	14 288	14 638	350	
Produktivita práce z výkonov v EUR/ vodič	10 366	12 174	13 541	1 367	

### Kľúčové ukazovatele mestskej hromadnej dopravy

Medzi hlavné ukazovatele MHD patri:

- počet prepravených osôb
- predaj cestovných lístkov

Tieto informácie sú vyčíslené v tabuľkách nižšie s porovnaním rokov 2022 až 2024.

### Prehľad predaja cestovných lístkov a tovaru podľa formy predaja (v EUR)

Formy predaja CL	2022	2023	2024	rozdiel 2024/2023 v %
Predaj CL prostredníctvom automatov	630 374	575 904	611 332	6,15
Predaj platobnou kartou	856 413	1 170 945	1 341 894	14,60
SMS- predaj	137 527	142 869	130 988	-8,32
Predaj prostredníctvom e-shopu	240 012	292 460	295 038	0,88
Predaj na predajnom mieste DPMŽ	609 992	722 616	824 739	14,13
Provizny predaj- fakturácia	244 763	179 517	136 338	-24,05
ŽRIDS-automaty žel. Stanica	26 259	0	0	
Ostatný predaj	53 523	15 129	3 657	-75,83
Tržby-IDS		131 841	230 764	75,03
<b>Celkom</b>	<b>2 798 864</b>	<b>3 231 281</b>	<b>3 574 750</b>	<b>10,63</b>

Z informácií o forme predaja vyplýva, že na 1. mieste v percentuálnom vyjadrení je v roku 2024 spôsob zakúpenia si služieb MHD prostredníctvom IDS, nasleduje predaj prostredníctvom platobnej karty, predaj na predajnom mieste a predaj prostredníctvom predajných automatov. SMS predaj zaznamenal pokles o 8,32 % a výrazný pokles bol aj prostredníctvom fakturácie. Vo finančnom vyjadrení je najväčší nárast pri platbe platobnou kartou, nárast v roku 2024 oproti roku 2023 je o 170 949,- EUR.

### Prehľad počtu cestujúcich a výnosov z MHD podľa období

obdobie	počet všetkých cestujúcich za rok 2022	výnosy za rok 2022	počet všetkých cestujúcich za rok 2023	výnosy za rok 2023	počet všetkých cestujúcich za rok 2024	výnosy za rok 2024
január	1 676 255	204 124	1 903 711	257 776	2 104 929	308 064
február	1 541 401	197 871	1 832 160	245 028	2 050 800	284 508
marec	1 790 554	243 365	2 081 563	273 407	2 225 634	285 356
apríl	1 744 121	225 727	1 913 302	226 594	2 161 427	293 900
máj	1 789 503	242 305	2 020 725	249 677	2 200 630	285 383
jún	1 708 967	235 105	1 744 107	233 109	2 043 836	249 768
júl	1 564 259	185 428	1 760 561	201 595	1 899 126	237 981
august	1 583 843	210 012	1 756 251	277 982	1 864 849	285 568
september	1 783 689	284 873	1 934 480	331 348	2 222 475	377 275
október	1 970 512	255 711	2 317 251	317 966	2 499 047	323 928
november	1 955 990	252 426	2 167 191	296 518	2 441 385	291 518
december	1 913 210	261 917	2 130 754	320 281	2 422 335	351 501
<b>celkom</b>	<b>21 022 304</b>	<b>2 798 864</b>	<b>23 562 056</b>	<b>3 231 281</b>	<b>26 136 472</b>	<b>3 574 750</b>
	zmena v EUR			463 625		343 469
	zmena v %		12,08%	16,75%	10,93%	10,63%

Jeden z ukazovateľov, ktorý prispel k zvýšeniu výnosov v období roku 2024, bolo zvýšenie počtu prepravených osôb o 10,93% a zvýšenie tarify od 30.07.2023. Podnik dosiahol 10,63% zvýšenie výnosov oproti roku 2023.

### 5.5 Investície a kapitálové výdavky

Dopravný podnik zrealizoval v roku 2024 investície v sume 17 815 828,-€ zamerané najmä na realizáciu výstavby DEPA, modernizáciu prevádzky mestskej hromadnej dopravy, riešenia energetických úspor a technické vybavenie spoločnosti.

### Nákup majetku v období roku 2024 s porovnaním roku 2023 (v EUR)

Investície	obdobie 2022	obdobie 2023	obdobie 2024
<b>CELKOM</b>	<b>350 416</b>	<b>1 504 908</b>	<b>17 815 828</b>
z toho:			
<b>Nehmotný majetok obstaraný z vlastných zdrojov</b>	<b>42 300</b>	<b>12 589</b>	<b>31 665</b>
MUNICOM export/import k IDŽK		6 860	10 883
grafický program CoreDRAW		529	
Server- dispečing			18 832
programovacie práce- súvis.zavedenia 2.etapy IDS ŽSK	37 400	5 200	
LOGO DPMŽ	4 900		
nezaradený nehmotný majetok			1 950
<b>Hmotný majetok celkom</b>	<b>308 116</b>	<b>1 492 319</b>	<b>17 784 163</b>
<b>1. Obstaraný zo zdrojov EÚ</b>	<b>0</b>	<b>888 386</b>	<b>17 239 952</b>
Projekt Informatizácia		888 386	

Projekt realizácie DEPA v obstarávaní			17 239 952
<b>2. Obstaraný z vlastných zdrojov</b>	<b>308 116</b>	<b>368 157</b>	<b>544 211</b>
Nákup 2 ks autobusov+ komun.system			293 348
Nákup 2 ks kontajnerov			6 700
LKW 4-stĺpový el.zdvihák 30 t.WEBER		21 920	
Merací transformátor prúdu CTB 25		34 226	
Kovové stĺpy pre informačné tabule - 3ks		11 352	
FOTOVOLTALIKA	8 600	127 058	2 100
Ohrev TUV	9 489		
Technické zhodnotenie prenajatej budovy-miestnosť pre vodičov		78 252	
Technické zhodnotenie prenajatej budovy- prízemie			148 712
Technické zhodnotenie prenajatej budovy-miestnosť pre dispečerov			40 904
Regále-archív			2 350
Nábytková zostava	4 557		
Projekt DEPO- verejné obstarávanie	7 871		
32GB RAM pre hlavný server+ skrinka, diskové pole	30 398	2 464	8 720
Rozšírenie dochádzkového systému		385	
kopírka Konica Minolta		4 761	
Notebook MacBook Pro 14		2 083	
Doplnenie platob.terminálov	30 253	32 120	
Toyota Camry		32 346	
Osobné motorové vozidlá- 4 ks	91 728		
Nakladač AVANT	86 016		
Vysokotlakový čistič	3 509		
Ochranná sieť	3 250		
Drobný majetok	32 445	21 190	41 377
nezaradené investície	0	258 148	17 682 677

V období roku 2023 podnik začal s realizáciou prvej fázy výstavby DEPA. Uvedená investícia je realizovaná prostredníctvom Európskych fondov, kde výška nenávratného príspevku bude tvorí 95% hodnoty diela a výška spolufinancovania zo zdrojov žiadateľa je vo výške 5%.

Projekt „Výstavba a modernizácia údržbovej základne trolejbusov v Žiline - realizácia - prvá fáza“ je **investičný a fázovaný**. Projekt má 2 fázy, pričom v roku 2024 bola v 06/2024 ukončená 1. fáza projektu spolufinancovaná z Operačného programu Integrovaná infraštruktúra a súčasne počas celého roku 2024 prebiehala 2. fáza projektu spolufinancovaná z Programu Slovensko.

**Predmetom projektu ako celku** je realizácia stavby vytvorenia integrovanej údržbovej základne formou modernizácie a dobudovania existujúcej údržbovej základne trolejbusov Kvačalova v Žiline, ktorá bude obsahovať všetky opatrenia modernej stavby, potrebné pre technickú a hygienickú údržbu kompletného vozového parku MHD v Žiline.

Výstavbou a modernizáciou infraštruktúry pre dráhovú MHD projekt prispeje k zvýšeniu kvality služieb ponúkaných MHD, zlepšeniu jej spoľahlivosti a bezpečnosti a podnieti rast dopytu po službách MHD. Tým sa vytvoria základné predpoklady pre zvýšenie podielu ekologickej dráhovej MHD.

## SÚHRNNÁ STRANA Z EKONOMICKEJ ČASTI (prehľadová)

### Ekonomické ukazovatele DPMŽ za rok 2024

- Celkové výnosy: 15,86 mil. EUR (+8,82 % oproti 2023)
- Tržby z MHD: 3,57 mil. EUR (+10,63 %)
- Dotácia z mesta: 7,8 mil. EUR (-1,84 %)
- Hospodársky výsledok: strata -56 031,84 EUR
- Počet cestujúcich: 26,1 mil. (+10,93 %)
- Ekonomická cena za 1 km: 3,95 EUR (+0,21 EUR oproti 2023)
- Najazdené km: 3,86 mil. km

### Hlavné investície v roku 2024:

- Informatizácia a modernizácia predajných kanálov
- Začiatok stavby nového trolejbusového depa
- Pokračovanie ekologických riešení (fotovoltaika)

### Komentár k trendom:

Aj napriek stratovému hospodáreniu vykazuje podnik stabilitu, investuje do modernizácie a dlhodobo zvyšuje efektívnosť. Rast tržieb a počtu cestujúcich svedčí o zvyšujúcej sa atraktivite MHD v Žiline.

## VI. DOPRAVNO – PREVÁDZKOVÝ ÚSEK

### Slávnostné poklepanie základného kameňa v súvislosti so začatím modernizácie trolejbusového depa

Dňa 18. 1. 2024 bol slávnostne poklepaný základný kameň stavby „Výstavba a modernizácia údržbovej základne trolejbusov v Žiline“, ktorý poklepala štátna tajomníčka Ministerstva dopravy Slovenskej republiky Denisa Žiláková, primátor mesta Žiliny Peter Fiabáne, konateľ Dopravného podniku mesta Žiliny Mikuláš Kolesár, generálny riaditeľ Metrostav Slovakia a. s. (zhotoviteľ diela) Róbert Pátek a konateľ projekčnej spoločnosti PROMA, s.r.o. Dušan Bukovan.



Cieľom projektu *Výstavba a modernizácia údržbovej základne trolejbusov v Žiline* bolo dobudovať a zmodernizovať údržbovú základňu trolejbusov v Žiline, vytvoriť vhodné technické podmienky pre údržbu a opravy vozidiel pre zabezpečenie ich plnej prevádzkyschopnosti a tým podporiť rast výkonov MHD a prispieť k zvýšeniu atraktivity verejnej osobnej dopravy v meste Žilina.

Výstavba a modernizácia údržbovej základne trolejbusov v Žiline bola rozdelená na dve fázy. V prvej fáze bola vybudovaná odstavná plocha pre trolejbusy a jej prestrešenie v hodnote 3,2 milióna eur. Táto časť investície bola spolufinancovaná Európskou úniou z Operačného programu Integrovaná infraštruktúra. Jej dokončenie bolo naplánované na jún 2024. V druhej fáze bude realizovaná výstavba novej haly trolejbusov a zrekonštruovanie a zmodernizovanie

existujúcich objektov ako aj technologická časť stavby. Druhá fáza sa realizuje prostredníctvom Programu Slovensko a výška investície bude vo výške takmer 26 miliónov eur. Dokončenie celého projektu je plánované na 12/2025.

Modernizáciou a dostavbou depa Kvačalova budú zabezpečené všetky opatrenia potrebné na údržbu vozidlového parku a to pre kapacitu súčasnú ako aj výhľadového počtu vozidiel do budúcnosti.



### Nový typ trolejbusu ŠKODA-SOLARIS TROLLINO 24 na trasách Žilinskej MHD

V termíne 20. 3. - 22. 3. 2024 premával na trasách Žilinskej MHD nový typ trolejbusu Škoda - Solaris Trollino 24.

Išlo o trolejbus s dĺžkou 24 metrov, ktorý bol vo vlastníctve Dopravného podniku Bratislava a.s. a v rámci schvaľovacieho procesu nového typu trolejbusu mal povinnosť absolvovať jazdy aj na trolejbusovej dráhe s menovitým napätím 750 V DC.



Počas prvého dňa absolvoval skúšobné jazdy za účelom zistenia prejazdnosti tratí, komunikácie s výhybkami a za účelom zistenia ďalších prevádzkových vlastností. V ďalších

dňoch premával už aj s cestujúcimi a to konkrétne na trolejbusových linkách č. 4 a 14.

Cestujúci si tak mohli počas dvoch dní vyskúšať jazdu v trolejbuse, ktorý bol prvý svojho druhu v slovenských i českých mestách.



### Zmeny v cestovnom poriadku

Od **3. 4. 2024** začali platiť zmeny v cestovnom poriadku liniek č. 1, 6, 7, 21, 22, 26 a 27, ktoré boli vyvolané prevádzkovými dôvodmi, ako aj podnetmi od cestujúcej verejnosti. Zmeny sa týkali úpravy intervalu, ale aj úpravy trasy vybraných liniek MHD.

Dňa **1. 7. 2024** vstúpili do platnosti zmeny v cestovnom poriadku autobusových liniek č. 24 a 26, ktoré boli vyvolané prevádzkovými dôvodmi.

Od **16. 12. 2024** začal platiť nový cestovný poriadok nočnej linky č. 50, ktorého zmeny sa týkali predovšetkým doplnenia zastávky „Polícia“ a zastávky „Komenského“ do trasy linky.

### Dopravné obmedzenie na linke č. 3

V termíne od 26. 4. do 28. 4. 2024 a zároveň od 24. 5. do 26. 5. 2024 bola úplne vylúčená doprava na ulici Centrálna a to z dôvodu realizovania stavebných prác súvisiacich s osadením novej lávky pre peších.



### Okresy Martin a Turčianske Teplice sa stali súčasťou integrovaného dopravného systému

Od 1. 8. 2024 sa do Integrovaného dopravného systému Žilinského samosprávneho kraja zapojili aj okresy Martin a Turčianske Teplice, pričom do mestskej zóny Martin bolo zaradené aj mesto Vrútky a obce Lipovec, Bystrička a Turčianske Kľačany.

Výhody cestovania na jeden predplatný časový cestovný lístok v rámci mesta Martin tak pocítili aj obyvatelia zo širšieho okolia. S integrovanými predplatnými cestovnými lístkami bola spustená možnosť cestovať ľubovoľne autobusmi, vlakmi a aj MHD v Martine, Žiline, Čadci, či Kysuckom Novom Meste.



### Svetový deň bez áut

Pri príležitosti Európskeho týždňa mobility 2024 Dopravný podnik mesta Žiliny s.r.o., v spolupráci s mestom Žilina, podporili Svetový deň bez áut (**22. 9. 2024**) vo forme bezplatnej mestskej hromadnej dopravy v Žiline, ktorá bola určená pre všetkých cestujúcich počas tohto dňa.

## Dopravné obmedzenie na linke č. 30

V dňoch od 23. 9. až 15. 12. 2024 premávali spoje linky č. 30 po zastávku "Jastrabia" z dôvodu dopravného obmedzenia, resp. uzávery časti komunikácie na Drozdej ulici. Tá bola vyvolaná realizáciou stavebných prác súvisiacich so stabilizáciou miestnej komunikácie.

## Zmena trasy linky č. 1

Dňa 17. novembra 2024 došlo k zmene trasy linky č. 1 a to v zmysle úpravy takmer do identickej podoby, ako tomu bolo pri jej spustení v roku 1994.

Očakávaným cieľom a prínosom zmeny trasy bolo predovšetkým zníženie meškania spojov, zrýchlenie prepravného spojenia z najväčšieho sídliska Vlčince do centra mesta aj do priemyselnej zóny na Kvačalovej ulici.

Zároveň vzniklo aj nové dopravné prepojenie spájajúce významné a zároveň cestujúcimi obľúbené lokality „Veľká okružná, AUPARK – Predmestská ulica - Košická ulica“.

V rámci zmeny trasy linky č. 1 sa zmenil aj typ linky. Z pôvodnej okružnej linky sa stala linka s dvoma konečnými zastávkami - "Matice slovenskej" a "Kvačalova, DPMŽ" – podobne ako pri vzniku linky č. 1 v roku 1994. Na druhej strane, prevádzkový režim linky č. 1 ostal nezmenený tzn. spoje začali premávať iba cez pracovné dni a prázdniny a to v pôvodnom, 60-minútovom, intervale.

## Uvádzacie jazdy na linke č. 1

V nedeľu 17. novembra 2024 si Dopravný podnik mesta Žiliny s.r.o. pripomenul 30. výročie zavedenia trolejbusovej dopravy v meste Žilina. Pri tejto príležitosti pripravil pre cestujúcich a nadšencov MHD uvádzacie jazdy po obnovenej trase linky č. 1, ktoré sa uskutočnili presne v deň výročia tzn. 17. 11. 2024.

V rámci výročného dňa bol pred trolejbusové depo na Kvačalovej ulici symbolicky pristavený historický trolejbus typu ŠKODA 14 Tr

s evidenčným číslom 213. Išlo o trolejbus, ktorým sa presne pred 30. rokmi uskutočnila prvá jazda s cestujúcimi na trolejbusovej linke č. 1, pričom sa mohol každý návštevník s ním odfotografovať, ako aj nahliadnuť do jeho interiéru.

## Súťažný kvíz pri príležitosti 30. výročia spustenia trolejbusovej dopravy

Dňa 17. 11. 2024 bol spustený súťažný kvíz pri príležitosti 30. výročia spustenia trolejbusovej dopravy v Žiline s možnosťou zapojiť sa do súťaže o zaujímavé ceny.

Na vybraných zastávkach linky č. 1 bola umiestnená samolepka s QR kódom, ktorého nasnímaním sa zobrazili jednotlivé úlohy súťažného kvízu. Následne pri každej úlohe súťažiaci získali indíciu, ktorá im pomohla vyplniť tajničku.

## „Odfot sa s vianočným trolejbusom“

V rámci popularizácie MHD v Žiline bola dňa 4. 12. 2024 na Nám. A. Hlinku pripravená akcia s názvom „Odfot sa s vianočným trolejbusom“.

Vianočný trolejbus, s výzdobou pre rok 2024, bol verejnosti sprístupnený ešte pred samotným nasadením na linky MHD. Každý cestujúci, nadšenec alebo priaznivec žilinskej mestskej hromadnej dopravy mal možnosť sa odfotiť s vianočným trolejbusom, pokochať sa aktuálnou vianočnou výzdobou a užiť si toto spestrenie predvianočného obdobia.



## 6.1 Dopravné výkony MHD

V roku 2024 došlo k miernemu navýšeniu počtu vykonaných kilometrov, pričom z celkového objemu kilometrov pripadol mierne väčší podiel pre autobusovú prevádzku.

### Počet vykonaných kilometrov

Kategória	2024 [km]	2023 [km]	2022 [km]
Autobusy	1 991 675	1 976 866	1 911 586
Trolejbusy	1 872 726	1 795 179	1 762 715
<b>Spolu</b>	<b>3 864 401</b>	<b>3 772 045</b>	<b>3 674 301</b>

## 6.2 Štruktúra vozidlového parku

V roku 2024 sa mierne zmenila štruktúra vozidlového parku oproti roku 2023 a to z dôvodu obstarania dvoch kusov kĺbových autobusov typu Solaris Urbino 18.

### Počet prevádzkovaných vozidiel v MHD

Kategória	2024	2023	2022
<b>Autobusy</b>	<b>43</b>	<b>41</b>	<b>41</b>
Karosa B 732*	1	1	1
Karosa B 961 – kĺbový	1	1	1
Irisbus Citelis – kĺbový	2	2	2
Solaris Urbino 12	5	5	5
Solaris Urbino 12 IV. gen.	14	14	14
Iveco Urbanway 12 Hybrid	16	16	16
Solaris Urbino 18	2	0	0
Škoda Perun 26SH01 Elektrobús	2	2	2
<b>Trolejbusy</b>	<b>46</b>	<b>46</b>	<b>46</b>
Škoda 14 Tr*	1	1	1
Škoda 15 Tr*	1	1	1
Škoda Tr26 - Solaris	9	9	9
Škoda Tr27 - Solaris	18	18	18
Škoda 30 Tr SOR	7	7	7
Škoda 31 Tr SOR	8	8	8
Škoda 26TrA Solaris	2	2	2
<b>Spolu</b>	<b>89</b>	<b>87</b>	<b>87</b>

\*historické vozidlo

### Vyradené vozidlá MHD

Kategória	2024	2023	2022
<b>Autobusy</b>	<b>0</b>	<b>0</b>	<b>2</b>
Karosa B932	0	0	0
Karosa B952	0	0	0
Renault PS09D1	0	0	0
Irisbus Citelis PS09D1	0	0	0
Irisbus PS09D2	0	0	0
Karosa B 961 – kĺbový	0	0	2
<b>Spolu</b>	<b>0</b>	<b>0</b>	<b>2</b>

### 6.3 Dopravné nehody

#### Štatistika dopravných nehôd

Kategória	2024	2023	2022
Počet dopravných nehôd celkom	74	111	101
vlastné zavinenie	41	21	58
cudzie zavinenie	22	77	31
zranenie cestujúcich	11	13	12

## VII. TECHNICKÝ ÚSEK

Technicko-investičný úsek má v rámci organizačnej štruktúry nasledovné členenie:

- oddelenie techniky a nákupu,
- prevádzkareň servisu A-busov,
- prevádzkareň servisu T-busov,
- prevádzkareň dopravnej infraštruktúry a energetiky,

V roku 2024 začala realizácia projektu **“Výstavba a modernizácia údržbovej základne trolejbusov v Žiline”**. Bola dokončená prvá a začatá druhá etapa realizácie výstavby a modernizácie. V tejto súvislosti boli zo strany technického úseku uskutočnené podporné činnosti umožňujúce realizáciu projektu bez narušenia prevádzky Dopravného podniku mesta Žiliny s.r.o.:

- Uvoľnenie priestorov objektov pomocných prevádzok, skladov odpadu, pneumatík a fariieb a zabezpečenie kompletného presťahovania mobiliáru a zamestnancov na dočasné stanovištia.
- Zabezpečenie množstva potrebných výluk napájania trolejového vedenia pre realizáciu prác v zóne trakčného vedenia
- Účasť na tvorbe a pripomienkovaní technických riešení stavebných objektov.

### 7.1 Oddelenie techniky a nákupu

Oddelenie techniky a nákupu zabezpečuje kompletný nákup a dodávku tovarov v rámci celého dopravného podniku, vedie olejové a skladové hospodárstvo, prevádzkuje požičovňu náradia a čalúnnickú dielňu. Pripravuje podklady pre výber dodávateľov tovarov, prác a služieb. Zabezpečuje správu, opravy a údržbu nehnuteľného majetku dopravného podniku.

- V priebehu roka za významnej pomoci mesta Žiliny bola zabezpečená rekonštrukcia a modernizácia hlavného vstupu do administratívnej budovy, ktorej súčasťou bolo aj vybudovanie šikmej rampy umožňujúcej ľahší pohyb imobilných a ťažko zdravotne postihnutých osôb.
- Na parkovisku pred hlavnou budovou bolo vyčlenené a označené parkovacie miesto pre telesne a zdravotne ťažko postihnuté osoby.
- V administratívnej budove boli rekonštruované sociálne priestory a kuchynka pre dispečing MHD.

### 7.2 Prevádzkareň servisu A-BUSOV

Nachádzajúca sa na Košickej ulici zabezpečuje kompletný záručný a pozáručný servis, opravy a údržbu autobusov Solaris Urbino 12, Karosa B961, Irisbus Citelis, Irisbus Iliade a hybridných autobusov Iveco Urbanway ECH JB3J. Taktiež vykonáva čiastkový servis trolejbusov, osobných motorových a technologických vozidiel dopravného podniku. Okrem uvedeného zabezpečuje aj externé opravy a údržbu autobusov zákazníkov. Servis je prevádzkovaný v pracovných dňoch vo dvoch zmenách od 6:00hod do 22:00hod.

### 7.3 Prevádzkareň servisu T-BUSOV

Zabezpečuje kompletný záručný a pozáručný servis, opravy a údržbu trolejbusov dopravného podniku: Škoda 26Tr Solaris, Škoda 27Tr Solaris, Škoda 30Tr SOR, Škoda 31Tr SOR, elektrobusev Škoda Perun 26SH01a parciálnych trolejbusov Škoda 26 Tr A Solaris

Okrem toho vykonáva:

- opravy a údržbu informačných systémov v trolejbusoch a autobusoch,
- nepretržitý pneuservis pre vozidlá MHD,

Servis je prevádzkovaný nepretržite.

V súlade so zvyšovaním kvality ponúkaných služieb so zameraním na bezpečnosť cestujúcej verejnosti pri preprave vozidlami MHD naša spoločnosť používa systém manažérstva kvality STN ISO 9001:2016 v oblasti : Vykonávanie technických kontrol dráhových vozidiel.

#### 7.4 Prevádzkareň dopravnej infraštruktúry a energetiky

Zabezpečuje montáž, údržbu a opravy trakčného vedenia, trakčných stĺpov, meniarní a všetkých súčastí, odborné prehliadky a odborné skúšky elektrických zariadení VTZ a UTZ v rámci celého dopravného podniku podľa vyhl. 205/2010 MDPaT SR a 508/2009 MPSVaR SR.

Kontroluje a zabezpečuje reguláciu spotreby elektrickej trakčnej energie, elektrickej energie, plynu a vody v dopravnom podniku. Prevádzka zabezpečuje aj opravu a údržbu automatov na predaj cestovných lístkov MHD v Žiline.

##### Štruktúra prevádzky trakčnej siete:

Počet meniarní	3 ks
Inštalovaný výkon	7,41 MW
Celková dĺžka káblovej siete	40,846 km
Celková dĺžka dvojstopého trolejového vedenia	23,244 km

Trakčné meniarne pre napájanie siete:

- MR1 Veľká Okružná
- MR2 Bajzova
- MR3 Závodie

Z trakčnej siete je napájaných 13 predajných automatov na cestovné lístky. Smer jazdy trolejbusov zabezpečuje 44 napäťových výhybiek riadených pomocou štvorkanálového diaľkového ovládania z miesta vodiča trolejbusu.

Rozdelenie trakčných úsekov podľa meniarní:

##### MR - 1 Veľká Okružná

- U 1.1 obratisko Matice Slovenskej až obratisko Veľký diel - Vlčince
- U 1.2 Obchodná – sv. Cyrila a Metoda
- U 1.3 Poštová – Vysokoškolákov
- U 1.4 sv. Cyrila a Metoda – Košická
- U 1.5 Predmestská – 1. Mája (po Štefánikovo námestie)
- U 1.6 1. Mája – Hviezdoslavova – Kálov (po hotel Slovan)
- U 1.7 Kálov – Hurbanova – Kuzmányho – Háľkova (po hasičov)
- U 1.8 Komenkého – Veľká Okružná – Španyolova – Vysokoškolákov
- U 1.9 Tajovského

## MR – 2 Bajzova

- U 2.1 Centrálna – Tajovského
- U 2.2 Obvodová (medzi Limbovou a Smrekovou až po MR-2)
- U 2.3 Hlinská (od Mostnej po Bajzovu)
- U 2.4 Hlinská (po križovatku Veľká okružná)
- U 2.5 obratisko Solinky – časť Obvodovej (medzi zástavkami Limbová a Smreková)
- U 2.6 Pod Hájom
- U 2.7 Veľký diel

## MR – 3 Závodie

- U 3.1 Priemyselná – Závodského
- U 3.2 Háľková – Závodského
- U 3.3 depo
- U 3.4 depo
- U 3.6 Závodského
- U 3.7 Hôrecká cesta
- U 3.8 Hájik

### Diaľkovo ovládané napäťové výhybky :

Na trakčných úsekoch	MR – 1	23 ks.
	MR – 2	7 ks.
	MR – 3	14ks.
	Spolu	44 ks.

## VIII. OCHRANA ŽIVOTNÉHO PROSTREDIA

Prevádzkovanie ekologických vozidiel má zásadný, pozitívny vplyv na pokles škodlivých látok a emisií pri prevádzke, celkové zlepšenie environmentálnych dopadov MHD na životné prostredie a bezpečnosť prevádzky. Dôvodom obstarania a zaradenia nových vozidiel do prevádzky MHD bolo aj zníženie negatívnych ekologických dopadov na životné prostredie.

Dopravný podnik mesta Žiliny s.r.o. má vypracovaný v zmysle platnej legislatívy Prevádzkový poriadok a opatrenia pri nakladaní s nebezpečným odpadom, ktorým sa riadi. Vozidlá, ktoré sú už z hľadiska veku, technického stavu nepoužiteľné, sa vyradujú na likvidáciu prostredníctvom spoločností, ktoré sú oprávnené uvedené vozidlá likvidovať a prispievajú svojimi technológiami k zlepšeniu v environmentálnej oblasti.

V roku 2024 nedošlo k žiadnej mimoriadnej udalosti v podniku, ktorá by mala negatívny vplyv na životné prostredie v meste Žilina. Aplikáciou platných a aj nových zákonov v oblasti životného prostredia do prevádzky podniku zabezpečujeme prevenciu zameranú na zamedzenie vzniku situácií, ktoré by mohli mať negatívny dopad na životné prostredie.

## IX. RIZIKÁ A NEISTOTY VPLYVAJÚCE NA HOSPODÁRENIE PODNIKU, NÁSLEDNÉ UDALOSTI

### Riziká pre rok 2025

Prevádzka Dopravného podniku mesta Žiliny v roku 2025 čelí viacerým potenciálnym rizikám, ktoré môžu ovplyvniť ekonomickú stabilitu, kvalitu poskytovaných služieb aj dlhodobú udržateľnosť podniku. Medzi kľúčové riziká zaraďujeme:

1. **Zavedenie transakčnej dane** – Uvažované legislatívne zmeny, najmä v oblasti zdaňovania finančných operácií, by mohli zvýšiť prevádzkové náklady dopravného podniku, najmä v oblasti platobných transakcií a nákupu tovarov a služieb.

*Opatrenie:* Priebežné sledovanie legislatívneho vývoja, aktívna komunikácia so samosprávou a odbornými združeniami, optimalizácia finančných tokov a interných platobných procesov.

2. **Zvyšovanie cien energií a palív** – Napriek pokračujúcemu prechodu na ekologickjšie formy dopravy je podnik naďalej citlivý na výkyvy cien elektrickej energie a pohonných látok, ktoré predstavujú významnú položku v nákladovej štruktúre.

*Opatrenie:* Uzatváranie výhodných dlhodobých zmlúv na dodávku energií, zvyšovanie podielu vozidiel na elektrický alebo alternatívny pohon, zavádzanie energeticky úsporných technológií.

3. **Nedostatok kvalifikovanej pracovnej sily** – V sektore verejnej dopravy pretrváva problém s udrжанím vodičov, čo môže ohroziť plynulosť prevádzky a kvalitu služieb.

*Opatrenie:* Zlepšenie náborových kampaní, zlepšovanie pracovných podmienok, spolupráca s odbornými školami a vzdelávacími inštitúciami.

4. **Zmeny v legislatíve a regulácii** – Neistota v oblasti národnej i európskej legislatívy, týkajúcej sa verejnej dopravy, verejného obstarávania či environmentálnych požiadaviek, môže priniesť dodatočné povinnosti a finančné zaťaženie.

*Opatrenie:* Aktívne monitorovanie legislatívy, členstvo v odborných platformách, pravidelná právna a strategická analýza dopadov nových noriem.

5. **Pokles záujmu o verejnú dopravu** – Trend zvyšovania individuálnej mobility a zmeny cestovateľského správania obyvateľstva môžu viesť k poklesu tržieb z cestovného, čo si vyžiada nové prístupy v oblasti propagácie, inovácií a digitalizácie služieb.

*Opatrenie:* Zlepšovanie kvality služieb, modernizácia vozidlového parku, digitalizácia a zavádzanie inteligentných riešení (napr. mobilné aplikácie, bezkontaktné platby), zvýšenie marketingovej aktivity a komunikácie s verejnosťou.

6. **Klimatické a environmentálne faktory** – Extrémne výkyvy počasia, častejšie privalové dažde alebo letné horúčavy môžu negatívne vplývať na technickú infraštruktúru a prevádzku vozidiel.

*Opatrenie:* Pravidelná údržba a modernizácia infraštruktúry s dôrazom na odolnosť voči extrémom, zavádzanie klimaticky adaptovaných technológií (napr. monitorovanie trate). DPMŽ zároveň aktívne sleduje vývoj v oblasti environmentálnych noriem a podporuje prechod na nízkoemisnú dopravu.

Vzhľadom na vyššie uvedené skutočnosti bude dôležité v roku 2025 pokračovať v diverzifikácii príjmov, posilňovaní prevádzkovej efektivity, flexibilitate plánovania a úzkej spolupráci so samosprávou a partnermi v oblasti dopravy a energetiky.

Neustálym úsilím podniku je zatriktívniť mestskú hromadnú dopravu tak, aby bola uprednostňovaná pred využívaním individuálnej dopravy, čo je možné zlepšením mobility v meste Žilina, ktorú je možné dosiahnuť prijatím opatrení Mestom Žilina a spoluprácou medzi DPMŽ a Mestom Žilina pri príprave projektov zameraných na preferenciu mestskej hromadnej dopravy.

Spoločnosť predpokladá, že ohrozenie súčasným stavom dokážeme prekonať aj vďaka skutočnostiam, ktorými sú:

- výkon služby vo verejnom záujme,
- plány zamerané na obnovu, ktoré by mali byť realizované z prostriedkov EÚ,
- význam a potreba ekologickej dopravy.

## X. UDALOSTI OSOBITNÉHO VÝZNAMU

Bez obsahovej náplne.

## XI. PREDPOKLAD VÝVOJA SPOLOČNOSTI

### Záver:

Dopravný podnik mesta Žiliny preukázal schopnosť adaptovať sa na rastúce ekonomické nároky, udržať rozsah dopravných výkonov a zároveň zvyšovať kvalitu služieb. Napriek zaznamenatej strate bol rok 2024 charakteristický zvýšeným počtom prepravených osôb, vyššími tržbami z cestovného a efektívnejším využitím dotácií.

### Strategické ciele:

- poskytovanie kvalitných služieb mestskej verejnej dopravy k plnej spokojnosti verejnosti,
- budovanie energeticky efektívneho, konkurencieschopného a trvalo udržateľného dopravného systému,
- účelná, efektívna a kvalitná prevádzka IDS ŽSK,
- efektívne riadenie dopravy,
- zvýšenie tržieb,
- zlepšenie infraštruktúry a vozového parku,
- modernizácia aktív prevádzkového charakteru,
- udržanie kvality služieb a podpora ekologickej dopravy,
- dosiahnutie vyrovnaného hospodárenia.

DPMŽ plánuje dokončiť v roku 2026 dva veľké investičné projekty, ktorých predmetom bude:

- modernizácia depa Kvačalova (projekt s názvom Výstavba a modernizácia údržbovej základne trolejbusov v Žiline – realizácia)
- nákup ekologických vozidiel MHD a vybudovanie podpornej infraštruktúry

V spolupráci s mestom Žilina sa pripravuje rozsiahly projekt:

- modernizácia trolejbusovej infraštruktúry (projekt s názvom Modernizácia infraštruktúry trolejbusovej dráhy a meniarní, výstavba nových trolejbusových tratí a obrátisk v Žiline),

Perspektívy pre rok 2025 sa zameriavajú na zvyšovanie atraktivity MHD, ekologické inovácie a stabilizáciu situácie. Dopravný podnik deklaruje pripravenosť pokračovať v trende rastu kvality poskytovaných služieb

## XII. Oblasť výskumu a vývoja

Spoločnosť v období roku 2024 neinvestovala finančné prostriedky v oblasti výskumu a vývoja, výhľadovo je táto problematika v riešení.

## XIII. Organizačná zložka

Spoločnosť DPMŽ s.r.o. je mestská spoločnosť so 100% kapitálovou účasťou mesta a v zahraničí nemá organizačnú zložku.



## XIV. Podiely a akcie

Spoločnosť neplánuje nákup alebo predaj vlastných akcií s cieľom zvyšovania základného imania.

---

# SPRÁVA NEZÁVISLÉHO AUDÍTORA

o overení ročnej účtovnej závierky k 31.12. 2024

---

*Názov overovanej spoločnosti :* Dopravný podnik mesta Žiliny s.r.o.

*Preverované obdobie:* 01.01.2024 – 31.12.2024

*Audítor:* ALDEASA AUDIT s.r.o., licencia SKAU číslo 268  
audítor projektu: Ing.Michal Faith,č.dekrétu 629

*Dátum vyhotovenia správy:* 07.04.2025

---

# Správa nezávislého audítora

spoločníkom a konateľom spoločnosti Dopravný podnik mesta Žiliny s.r.o.

---

## Správa z auditu účtovnej závierky

### *Názor*

Uskutočnili sme audit priloženej účtovnej závierky spoločnosti Dopravný podnik mesta Žiliny s.r.o., ktorá obsahuje súvahu k 31. decembru 2024, výkaz ziskov a strát za rok končiaci k tomuto dátumu a poznámky, ktoré obsahujú súhrn významných účtovných zásad a účtovných metód a ďalšie vysvetľujúce informácie.

Podľa nášho názoru, účtovná závierka poskytuje vo všetkých významných súvislostiach pravdivý a verný obraz finančnej situácie spoločnosti Dopravný podnik mesta Žiliny s.r.o. k 31. decembru 2024 a výsledku jej hospodárenia za rok končiaci k uvedenému dátumu v súlade so zákonom o účtovníctve.

### *Základ pre názor*

Audit sme vykonali podľa medzinárodných audítorských štandardov (International Standards on Auditing, ISA). Naša zodpovednosť podľa týchto štandardov je uvedená v odseku Zodpovednosť audítora za audit účtovnej závierky. Od Spoločnosti sme nezávislí podľa ustanovení zákona č. 423/2015 o štatutárnom audite a o zmene a doplnení zákona č. 431/2002 Z. z. o účtovníctve v znení neskorších predpisov (ďalej len „zákon o štatutárnom audite“) týkajúcich sa etiky, vrátane Etického kódexu audítora, relevantných pre náš audit účtovnej závierky a splnili sme aj ostatné požiadavky týchto ustanovení týkajúcich sa etiky. Sme presvedčení, že audítorské dôkazy, ktoré sme získali, poskytujú dostatočný a vhodný základ pre náš názor.

### *Zodpovednosť štatutárneho orgánu a osôb poverených spravovaním za účtovnú závierku*

Štatutárny orgán je zodpovedný za zostavenie tejto účtovnej závierky tak, aby poskytovala pravdivý a verný obraz podľa zákona o účtovníctve a za tie interné kontroly, ktoré považuje za potrebné na zostavenie účtovnej závierky, ktorá neobsahuje významné nesprávnosti, či už v dôsledku podvodu alebo chyby.

Pri zostavovaní účtovnej závierky je štatutárny orgán zodpovedný za zhodnotenie schopnosti Spoločnosti nepretržite pokračovať vo svojej činnosti, za opísanie skutočností týkajúcich sa nepretržitého pokračovania v činnosti, ak je to potrebné, a za použitie predpokladu nepretržitého pokračovania v činnosti v účtovníctve, ibaže by mal v úmysle Spoločnosť zlikvidovať alebo ukončiť jej činnosť, alebo by nemal inú realistickú možnosť než tak urobiť.

Osoby poverené spravovaním sú zodpovedné za dohľad nad procesom finančného výkazníctva Spoločnosti.

### ***Zodpovednosť audítora za audit účtovnej závierky***

Našou zodpovednosťou je získať primerané uistenie, či účtovná závierka ako celok neobsahuje významné nesprávnosti, či už v dôsledku podvodu alebo chyby, a vydať správu audítora, vrátane názoru. Primerané uistenie je uistenie vysokého stupňa, ale nie je zárukou toho, že audit vykonaný podľa medzinárodných audítorských štandardov vždy odhalí významné nesprávnosti, ak také existujú. Nesprávnosti môžu vzniknúť v dôsledku podvodu alebo chyby a za významné sa považujú vtedy, ak by sa dalo odôvodnene očakávať, že jednotlivito alebo v súhrne by mohli ovplyvniť ekonomické rozhodnutia používateľov, uskutočnené na základe tejto účtovnej závierky.

V rámci auditu uskutočneného podľa medzinárodných audítorských štandardov, počas celého auditu uplatňujeme odborný úsudok a zachováваме profesionálny skepticizmus. Okrem toho:

- Identifikujeme a posudzujeme riziká významnej nesprávnosti účtovnej závierky, či už v dôsledku podvodu alebo chyby, navrhujeme a uskutočňujeme audítorské postupy reagujúce na tieto riziká a získavame audítorské dôkazy, ktoré sú dostatočné a vhodné na poskytnutie základu pre náš názor. Riziko neodhalenia významnej nesprávnosti v dôsledku podvodu je vyššie ako toto riziko v dôsledku chyby, pretože podvod môže zahŕňať tajnú dohodu, falšovanie, úmyselné vynechanie, nepravdivé vyhlásenie alebo obídenie internej kontroly.
- Oboznamujeme sa s internými kontrolami relevantnými pre audit, aby sme mohli navrhnúť audítorské postupy vhodné za daných okolností, ale nie za účelom vyjadrenia názoru na efektívnosť interných kontrol Spoločnosti.
- Hodnotíme vhodnosť použitých účtovných zásad a účtovných metód a primeranosť účtovných odhadov a uvedenie s nimi súvisiacich informácií, uskutočnené štatutárnym orgánom.
- Robíme záver o tom, či štatutárny orgán vhodne v účtovníctve používa predpoklad nepretržitého pokračovania v činnosti a na základe získaných audítorských dôkazov záver o tom, či existuje významná neistota v súvislosti s udalosťami alebo okolnosťami, ktoré by mohli významne spochybníť schopnosť Spoločnosti nepretržite pokračovať v činnosti. Ak dospejeme k záveru, že významná neistota existuje, sme povinní upozorniť v našej správe audítora na súvisiace informácie uvedené v účtovnej závierke alebo, ak sú tieto informácie nedostatočné, modifikovať náš názor. Naše závery vychádzajú z audítorských dôkazov získaných do dátumu vydania našej správy audítora. Budúce udalosti alebo okolnosti však môžu spôsobiť, že Spoločnosť prestane pokračovať v nepretržitej činnosti.
- Hodnotíme celkovú prezentáciu, štruktúru a obsah účtovnej závierky vrátane informácií v nej uvedených, ako aj to, či účtovná závierka zachytáva uskutočnené transakcie a udalosti spôsobom, ktorý vedie k ich vernému zobrazeniu.

S osobami poverenými spravovaním komunikujeme okrem iného o plánovanom rozsahu a harmonograme auditu a o významných zisteniach auditu, vrátane všetkých významných nedostatkov internej kontroly, ktoré počas nášho auditu zistíme.

## Správa k ďalším požiadavkám zákonov a iných právnych predpisov

### Správa k informáciám, ktoré sa uvádzajú vo výročnej správe

Štatutárny orgán je zodpovedný za informácie uvedené vo výročnej správe, zostavenej podľa požiadaviek zákona o účtovníctve. Naš vyššie uvedený názor na účtovnú závierku sa nevzťahuje na iné informácie vo výročnej správe.

V súvislosti s auditom účtovnej závierky je našou zodpovednosťou oboznámenie sa s informáciami uvedenými vo výročnej správe a posúdenie, či tieto informácie nie sú vo významnom nesúlade s auditovanou účtovnou závierkou alebo našimi poznatkami, ktoré sme získali počas auditu účtovnej závierky, alebo sa inak zdajú byť významne nesprávne.

*Výročnú správu sme ku dňu vydania správy audítora z auditu účtovnej závierky nemali k dispozícii.*

Keď získame výročnú správu, posúdime, či výročná správa Spoločnosti obsahuje informácie, ktorých uvedenie vyžaduje zákon o účtovníctve, a na základe prác vykonaných počas auditu účtovnej závierky, vyjadríme názor, či:

- informácie uvedené vo výročnej správe zostavenej za rok 2024 sú v súlade s účtovnou závierkou za daný rok,
- výročná správa obsahuje informácie podľa zákona o účtovníctve.

Okrem toho uvedieme, či sme zistili významné nesprávnosti vo výročnej správe na základe našich poznatkov o účtovnej jednotke a situácii v nej, ktoré sme získali počas auditu účtovnej závierky.

Dátum dokončenia auditu: 07.04.2025



ALDEASA AUDIT, s.r.o.

Závodská cesta 4, Žilina 010 01

Obchodný register okresného súdu Žilina,

oddiel Sro, vložka č.14249/L

Licencia SKAU č.268

Ing. Michal Faith

Zodpovedný audítor

Licencia SKAU č.629

# ÚČTOVNÁ ZÁVIERKA

podnikateľov v podvojnom účtovníctve



zostavená k 3 1 . 1 2 . 2 0 2 4

Číselné údaje sa zarovnávajú vpravo, ostatné údaje sa píše zľava. Nevyplnené riadky sa ponechávajú prázdne.

Údaje sa vyplňajú paličkovým písmom (podľa tohto vzoru), písacím strojom alebo tlačiarňou, a to čiernou alebo tmavomodrou farbou.

Á Ā B Ć D É F G H Í J K L M N O P Q R Š T Ú V X Ý Ž 0 1 2 3 4 5 6 7 8 9

Daňové identifikačné číslo 2 0 2 0 4 4 7 5 8 3	Účtovná závierka X riadna	Účtovná jednotka malá	Mesiac Rok od 1 2 0 2 4
IČO 3 6 0 0 7 0 9 9	mimoriadna	X veľká	Za obdobie do 1 2 2 0 2 4
SK NACE 4 9 . 3 1 . 0	priebežná	(vyznačí sa x)	Bezprostredne predchádzajúce obdobie od 1 2 0 2 3 do 1 2 2 0 2 3

Priložené súčasti účtovnej závierky

Súvaha (Úč POD 1-01)  
(v celých eurách)

Výkaz ziskov a strát (Úč POD 2-01)  
(v celých eurách)

Poznámky (Úč POD 3-01)  
(v celých eurách alebo eurocentoch)

Obchodné meno (názov) účtovnej jednotky

Dopravný podnik mesta Žiliny s.r.o.

Sídlo účtovnej jednotky

Ulica Číslo  
KVAČALOVA 2

PSČ Obec  
0 1 1 4 0 ŽILINA

Označenie obchodného registra a číslo zápisu obchodnej spoločnosti

reg. OS Žilina, OR 3510/L

Telefónne číslo

4 1 5 6 6 0 1 0 8

Faxové číslo

4 1 5 6 6 0 1 0 8

E-mailová adresa

MARIA.KOSTOLNA@DPMZ.SK

Zostavená dňa:

1 3 . 0 3 . 2 0 2 5

Schválená dňa:

. . 2 0

Podpisový záznam štatutárneho orgánu účtovnej jednotky alebo člena štatutárneho orgánu účtovnej jednotky alebo podpisový záznam fyzickej osoby, ktorá je účtovnou jednotkou:

Záznamy daňového úradu

Miesto pre evidenčné číslo

Odtlačok prezentačnej pečiatky daňového úradu



Označenie a	STRANA AKTÍV b	Číslo riadku c	Bežné účtovné obdobie		Bezprostredne predchádzajúce účtovné obdobie	
			1	Brutto - časť 1	Netto 2	Netto 3
				Korekcia - časť 2		
	<b>SPOLU MAJETOK</b> r. 02 + r. 33 + r. 74	01	6 4 0 3 9 3 6 4	3 2 6 4 9 5 2 5		
			3 1 3 8 9 8 3 9		2 0 7 2 1 7 4 4	
A.	<b>Neobežný majetok</b> r. 03 + r. 11 + r. 21	02	6 0 3 5 5 6 2 2	2 9 1 7 7 4 1 2		
			3 1 1 7 8 2 1 0		1 7 6 9 3 8 0 1	
A.I.	<b>Dlhodobý nehmotný majetok súčet (r. 04 až r. 10)</b>	03	4 7 7 6 2 8	5 7 0 4 5		
			4 2 0 5 8 3		6 6 3 0 2	
A.I.1.	Aktivované náklady na vývoj (012) - /072, 091A/	04				
2.	Softvér (013) - /073, 091A/	05	4 5 0 8 7 0	5 0 0 1 1		
			4 0 0 8 5 9		5 6 8 3 8	
3.	Oceniťelné práva (014) - /074, 091A/	06	2 0 6 0 0	5 0 8 4		
			1 5 5 1 6		9 4 6 4	
4.	Goodwill (015) - /075, 091A/	07				
5.	Ostatný dlhodobý nehmotný majetok (019, 01X) - /079, 07X, 091A/	08	4 2 0 8			
			4 2 0 8			
6.	Obstarávaný dlhodobý nehmotný majetok (041) - /093/	09	1 9 5 0	1 9 5 0		
7.	Poskytnuté preddavky na dlhodobý nehmotný majetok (051) - /095A/	10				
A.II.	<b>Dlhodobý hmotný majetok súčet (r. 12 až r. 20)</b>	11	5 9 8 7 7 9 9 4	2 9 1 2 0 3 6 7		
			3 0 7 5 7 6 2 7		1 7 6 2 7 4 9 9	
A.II.1.	Pozemky (031) - /092A/	12	4 5 1 4	4 5 1 4		
					4 5 1 4	
2.	Stavby (021) - /081, 092A/	13	4 1 9 3 2 9	2 5 8 9 0 5		
			1 6 0 4 2 4		8 5 3 5 8	
3.	Samostatné hnutelné veci a súbory hnutelných vecí (022) - /082, 092A/	14	3 9 7 9 1 6 1 2	1 1 0 9 1 9 4 8		
			2 8 6 9 9 6 6 4		1 3 9 6 8 9 8 1	



Ozna- čenie a	STRANA AKTÍV b	Číslo riadku c	Bežné účtovné obdobie		Bezprostredne predchádzajúce účtovné obdobie	
			1	2		3
			Brutto - časť 1 Korekcia - časť 2	Netto		
4.	Pestovateľské celky trvalých porastov (025) - /085, 092A/	15				
5.	Základné stádo a ťažné zvieratá (026) - /086, 092A/	16				
6.	Ostatný dlhodobý hmotný majetok (029, 02X, 032) - /089, 08X, 092A/	17	1 9 7 9 8 6 2	8 2 3 2 3		
			1 8 9 7 5 3 9		8 3 6 6 1	
7.	Obstarávaný dlhodobý hmotný majetok (042) - /094/	18	1 7 6 8 2 6 7 7	1 7 6 8 2 6 7 7		
					2 5 8 1 4 8	
8.	Poskytnuté preddavky na dlhodobý hmotný majetok (052) - /095A/	19			3 2 2 6 8 3 7	
9.	Opravná položka k nadobudnutému majetku (+/- 097) +/- 098	20				
<b>A.III.</b>	<b>Dlhodobý finančný majetok súčet (r. 22 až r. 32)</b>	21				
A.III.1.	Podielové cenné papiere a podiely v prepojených účtovných jednotkách (061A, 062A, 063A) - /096A/	22				
2.	Podielové cenné papiere a podiely s podielovou účasťou okrem v prepojených účtovných jednotkách (062A) - /096A/	23				
3.	Ostatné realizovateľné cenné papiere a podiely (063A) - /096A/	24				
4.	Pôžičky prepojeným účtovným jednotkám (066A) - /096A/	25				
5.	Pôžičky v rámci podielovej účasti okrem prepojeným účtovným jednotkám (066A) - /096A/	26				
6.	Ostatné pôžičky (067A) - /096A/	27				
7.	Dlhové cenné papiere a ostatný dlhodobý finančný majetok (065A, 069A, 06XA) - /096A/	28				



Označenie a	STRANA AKTÍV b	Číslo riadku c	Bežné účtovné obdobie		Bezprostredne predchádzajúce účtovné obdobie		
			1	Brutto - časť 1		Netto 2	Netto 3
				Korekcia - časť 2			
8.	Pôžičky a ostatný dlhodobý finančný majetok so zostatkovou dobou splatnosti najviac jeden rok (066A, 067A, 069A, 06XA) - /096A/	29					
9.	Účty v bankách s dobou viazanosti dlhšou ako jeden rok (22XA)	30					
10.	Obstarávaný dlhodobý finančný majetok (043) - /096A/	31					
11.	Poskytnuté preddávky na dlhodobý finančný majetok (053) - /095A/	32					
<b>B.</b>	<b>Obežný majetok</b> r. 34 + r. 41 + r. 53 + r. 66 + r. 71	33	3 6 5 1 1 9 0	3 4 3 9 5 6 1			
			2 1 1 6 2 9		2 9 9 6 7 0 5		
<b>B.I.</b>	<b>Zásoby</b> súčet (r. 35 až r. 40)	34	4 8 3 6 8 2	4 8 3 6 8 2			
					4 0 2 3 1 6		
<b>B.I.1.</b>	<b>Materiál</b> (112, 119, 11X) - /191, 19X/	35	4 4 5 5 6 6	4 4 5 5 6 6			
					3 5 4 4 0 8		
2.	Nedokončená výroba a polotovary vlastnej výroby (121, 122, 12X) - /192, 193, 19X/	36					
3.	Výrobky (123) - /194/	37					
4.	Zvieratá (124) - /195/	38					
5.	Tovar (132, 133, 13X, 139) - /196, 19X/	39	3 8 1 1 6	3 8 1 1 6			
					4 7 9 0 8		
6.	Poskytnuté preddávky na zásoby (314A) - /391A/	40					
<b>B.II.</b>	<b>Dlhodobé pohľadávky</b> súčet (r. 42 + r. 46 až r. 52)	41					
<b>B.II.1.</b>	<b>Pohľadávky z obchodného styku</b> súčet (r. 43 až r. 45)	42					



Označenie a	STRANA AKTÍV b	Číslo riadku c	Bežné účtovné obdobie		Bezprostredne predchádzajúce účtovné obdobie		
			1	Brutto - časť 1		Netto 2	Netto 3
				Korekcia - časť 2			
1.a.	Pohľadávky z obchodného styku voči prepojeným účtovným jednotkám (311A, 312A, 313A, 314A, 315A, 31XA) - /391A/	43					
1.b.	Pohľadávky z obchodného styku v rámci podielovej účasti okrem pohľadávok voči prepojeným účtovným jednotkám (311A, 312A, 313A, 314A, 315A, 31XA) - /391A/	44					
1.c.	Ostatné pohľadávky z obchodného styku (311A, 312A, 313A, 314A, 315A, 31XA) - /391A/	45					
2.	Čistá hodnota zákazky (316A)	46					
3.	Ostatné pohľadávky voči prepojeným účtovným jednotkám (351A) - /391A/	47					
4.	Ostatné pohľadávky v rámci podielovej účasti okrem pohľadávok voči prepojeným účtovným jednotkám (351A) - /391A/	48					
5.	Pohľadávky voči spoločníkom, členom a združeniu (354A, 355A, 358A, 35XA) - /391A/	49					
6.	Pohľadávky z derivátových operácií (373A, 376A)	50					
7.	Iné pohľadávky (335A, 336A, 33XA, 371A, 374A, 375A, 378A) - /391A/	51					
8.	Odložená daňová pohľadávka (481A)	52					
<b>B.III.</b>	<b>Krátkodobé pohľadávky súčet (r. 54 + r. 58 až r. 65)</b>	53	3 0 4 0 9 8 8	2 8 2 9 3 5 9			
			2 1 1 6 2 9	1 9 7 9 4 8 8			
<b>B.III.1.</b>	<b>Pohľadávky z obchodného styku súčet (r. 55 až r. 57)</b>	54	1 4 5 5 4 5	1 2 7 1 1 4			
			1 8 4 3 1	9 3 0 8 2			
1.a.	Pohľadávky z obchodného styku voči prepojeným účtovným jednotkám (311A, 312A, 313A, 314A, 315A, 31XA) - /391A/	55	6 9 6 9	6 9 6 9			
1.b.	Pohľadávky z obchodného styku v rámci podielovej účasti okrem pohľadávok voči prepojeným účtovným jednotkám (311A, 312A, 313A, 314A, 315A, 31XA) - /391A/	56					



Označenie a	STRANA AKTÍV b	Číslo riadku c	Bežné účtovné obdobie		Bezprostredne predchádzajúce účtovné obdobie	
			1	Brutto - časť 1	Netto 2	Netto 3
				Korekcia - časť 2		
1.c.	Ostatné pohľadávky z obchodného styku (311A, 312A, 313A, 314A, 315A, 31XA) - /391A/	57	1 3 8 5 7 6	1 2 0 1 4 5		
			1 8 4 3 1		9 3 0 8 2	
2.	Čistá hodnota zákazky (316A)	58				
3.	Ostatné pohľadávky voči prepojeným účtovným jednotkám (351A) - /391A/	59				
4.	Ostatné pohľadávky v rámci podielovej účasti okrem pohľadávok voči prepojeným účtovným jednotkám (351A) - /391A/	60				
5.	Pohľadávky voči spoločníkom, členom a združeniu (354A, 355A, 358A, 35XA, 398A) - /391A/	61				
6.	Sociálne poistenie (336A) - /391A/	62				
7.	Daňové pohľadávky a dotácie (341, 342, 343, 345, 346, 347) - /391A/	63	2 5 5 0 4 5 3	2 5 5 0 4 5 3		
					1 6 8 1 2 9 5	
8.	Pohľadávky z derivátových operácií (373A, 376A)	64				
9.	Iné pohľadávky (335A, 33XA, 371A, 374A, 375A, 378A) - /391A/	65	3 4 4 9 9 0	1 5 1 7 9 2		
			1 9 3 1 9 8		2 0 5 1 1 1	
B.IV.	Krátkodobý finančný majetok súčet (r. 67 až r. 70)	66				
B.IV.1.	Krátkodobý finančný majetok v prepojených účtovných jednotkách (251A, 253A, 256A, 257A, 25XA) - /291A, 29XA/	67				
2.	Krátkodobý finančný majetok bez krátkodobého finančného majetku v prepojených účtovných jednotkách (251A, 253A, 256A, 257A, 25XA) - /291A, 29XA/	68				
3.	Vlastné akcie a vlastné obchodné podiely (252)	69				
4.	Obstarávaný krátkodobý finančný majetok (259, 314A) - /291A/	70				



Označenie a	STRANA AKTÍV b	Číslo riadku c	Bežné účtovné obdobie		Bezprostredne predchádzajúce účtovné obdobie		
			1	Brutto - časť 1		Netto 2	Netto 3
				Korekcia - časť 2			
B.V.	Finančné účty r. 72 + r. 73	71	1 2 6 5 2 0	1 2 6 5 2 0	6 1 4 9 0 1		
B.V.1.	Peniaze (211, 213, 21X)	72	2 4 7 4	2 4 7 4	2 5 5 6		
2.	Účty v bankách (221A, 22X, +/- 261)	73	1 2 4 0 4 6	1 2 4 0 4 6	6 1 2 3 4 5		
C.	Časové rozlíšenie súčet (r. 75 až r. 78)	74	3 2 5 5 2	3 2 5 5 2	3 1 2 3 8		
C.1.	Náklady budúcich období dlhodobé (381A, 382A)	75					
2.	Náklady budúcich období krátkodobé (381A, 382A)	76	3 2 5 5 2	3 2 5 5 2	3 1 2 3 8		
3.	Príjmy budúcich období dlhodobé (385A)	77					
4.	Príjmy budúcich období krátkodobé (385A)	78					

Označenie a	STRANA PASÍV b	Číslo riadku c	Bežné účtovné obdobie 4	Bezprostredne predchádzajúce účtovné obdobie 5
	<b>SPOLU VLASTNÉ IMANIE A ZÁVÄZKY</b> r. 80 + r. 101 + r. 141	79	3 2 6 4 9 5 2 5	2 0 7 2 1 7 4 4
A.	Vlastné imanie r. 81 + r. 85 + r. 86 + r. 87 + r. 90 + r. 93 + r. 97 + r. 100	80	2 3 3 1 8 0 8	2 3 8 7 8 4 0
A.I.	Základné imanie súčet (r. 82 až r. 84)	81	6 6 3 9	6 6 3 9
A.I.1.	Základné imanie (411 alebo +/- 491)	82	6 6 3 9	6 6 3 9
2.	Zmena základného imania +/- 419	83		
3.	Pohľadávky za upísané vlastné imanie (-/353)	84		
A.II.	Emisné ážio (412)	85		
A.III.	Ostatné kapitálové fondy (413)	86	2 5 7 8 6 0 3	2 5 7 8 6 0 3
A.IV.	Zákonné rezervné fondy r. 88 + r. 89	87	2 3 2 9	2 3 2 9
A.IV.1.	Zákonný rezervný fond a nedeliteľný fond (417A, 418, 421A, 422)	88	2 3 2 9	2 3 2 9
2.	Rezervný fond na vlastné akcie a vlastné podieľy (417A, 421A)	89		



Označenie a	STRANA PASÍV b	Číslo riadku c	Bežné účtovné obdobie		Bezprostredne predchádzajúce účtovné obdobie
			4		5
A.V.	Ostatné fondy zo zisku r. 91 + r. 92	90	8 4 3 1 1 3		8 4 3 1 1 3
A.V.1.	Štatutárne fondy (423, 42X)	91			
2.	Ostatné fondy (427, 42X)	92	8 4 3 1 1 3		8 4 3 1 1 3
A.VI.	Oceňovacie rozdiely z precenenia súčet (r. 94 až r. 96)	93			
A.VI.1.	Oceňovacie rozdiely z precenenia majetku a záväzkov (+/- 414)	94			
2.	Oceňovacie rozdiely z kapitálových účasí (+/- 415)	95			
3.	Oceňovacie rozdiely z precenenia pri zlúčení, splnutí a rozdelení (+/- 416)	96			
A.VII.	Výsledok hospodárenia minulých rokov r. 98 + r. 99	97	- 1 0 4 2 8 4 4		- 1 0 5 8 6 7 9
A.VII.1.	Nerozdelený zisk minulých rokov (428)	98	3 0 2 1 2		1 4 3 7 7
2.	Neuhradená strata minulých rokov (-/429)	99	- 1 0 7 3 0 5 6		- 1 0 7 3 0 5 6
A.VIII.	Výsledok hospodárenia za účtovné obdobie po zdanení +/- r. 01 - (r. 81 + r. 85 + r. 86 + r. 87 + r. 90 + r. 93 + r. 97 + r. 101 + r. 141)	100	- 5 6 0 3 2		1 5 8 3 5
B.	Záväzky r. 102 + r. 118 + r. 121 + r. 122 + r. 136 + r. 139 + r. 140	101	9 7 3 2 0 6 7		1 5 9 4 2 5 3
B.I.	Dlhodobé záväzky súčet (r. 103 + r. 107 až r. 117)	102	1 1 0 1 0 7		1 5 8 5 4 2
B.I.1.	Dlhodobé záväzky z obchodného styku súčet (r. 104 až r. 106)	103			
1.a.	Záväzky z obchodného styku voči prepojeným účtovným jednotkám (321A, 475A, 476A)	104			
1.b.	Záväzky z obchodného styku v rámci podielovej účasti okrem záväzkov voči prepojeným účtovným jednotkám (321A, 475A, 476A)	105			
1.c.	Ostatné záväzky z obchodného styku (321A, 475A, 476A)	106			
2.	Čistá hodnota zákazky (316A)	107			
3.	Ostatné záväzky voči prepojeným účtovným jednotkám (471A, 47XA)	108			
4.	Ostatné záväzky v rámci podielovej účasti okrem záväzkov voči prepojeným účtovným jednotkám (471A, 47XA)	109			
5.	Ostatné dlhodobé záväzky (479A, 47XA)	110			
6.	Dlhodobé prijaté preddavky (475A)	111			
7.	Dlhodobé zmenky na úhradu (478A)	112			
8.	Vydané dlhopisy (473A/-/255A)	113			
9.	Záväzky zo sociálneho fondu (472)	114	1 2 3 9 1		2 6 1 5
10.	Iné dlhodobé záväzky (336A, 372A, 474A, 47XA)	115	9 7 1 5 6		1 4 4 8 5 8
11.	Dlhodobé záväzky z derivátových operácií (373A, 377A)	116			
12.	Odložený daňový záväzok (481A)	117	5 6 0		1 1 0 6 9



Označenie a	STRANA PASÍV b	Číslo riadku c	Bežné účtovné obdobie 4	Bezprostredne predchádzajúce účtovné obdobie 5
B.II.	Dlhodobé rezervy r. 119 + r. 120	118	2 7 5 3 7	9 6 7 8 2
B.II.1.	Zákonné rezervy (451A)	119		
2.	Ostatné rezervy (459A, 45XA)	120	2 7 5 3 7	9 6 7 8 2
B.III.	Dlhodobé bankové úvery (461A, 46XA)	121	5 6 9 9 2 9	
B.IV.	Krátkodobé záväzky súčet (r. 123 + r. 127 až r. 135)	122	8 5 3 3 9 5 0	1 0 8 2 5 5 0
B.IV.1.	Záväzky z obchodného styku súčet (r. 124 až r. 126)	123	7 7 9 9 4 2 1	3 6 9 3 4 3
1.a.	Záväzky z obchodného styku voči prepojeným účtovným jednotkám (321A, 322A, 324A, 325A, 326A, 32XA, 475A, 476A, 478A, 47XA)	124	0	0
1.b.	Záväzky z obchodného styku v rámci podielovej účasti okrem záväzkov voči prepojeným účtovným jednotkám (321A, 322A, 324A, 325A, 326A, 32XA, 475A, 476A, 478A, 47XA)	125		
1.c.	Ostatné záväzky z obchodného styku (321A, 322A, 324A, 325A, 326A, 32XA, 475A, 476A, 478A, 47XA)	126	7 7 9 9 4 2 1	3 6 9 3 4 3
2.	Čistá hodnota zákazky (316A)	127		
3.	Ostatné záväzky voči prepojeným účtovným jednotkám (361A, 36XA, 471A, 47XA)	128		
4.	Ostatné záväzky v rámci podielovej účasti okrem záväzkov voči prepojeným účtovným jednotkám (361A, 36XA, 471A, 47XA)	129		
5.	Záväzky voči spoločníkom a združeniu (364, 365, 366, 367, 368, 398A, 478A, 479A)	130		
6.	Záväzky voči zamestnancom (331, 333, 33X, 479A)	131	3 5 4 5 7 6	3 3 3 2 4 2
7.	Záväzky zo sociálneho poistenia (336A)	132	2 3 4 9 1 5	2 1 2 6 0 4
8.	Daňové záväzky a dotácie (341, 342, 343, 345, 346, 347, 34X)	133	4 8 9 9 1	7 4 1 9 6
9.	Záväzky z derivátových operácií (373A, 377A)	134		
10.	Iné záväzky (372A, 379A, 474A, 475A, 479A, 47XA)	135	9 6 0 4 7	9 3 1 6 5
B.V.	Krátkodobé rezervy r. 137 + r. 138	136	1 7 8 9 6 1	2 5 6 3 7 9
B.V.1.	Zákonné rezervy (323A, 451A)	137	1 6 6 8 9 5	2 4 4 5 0 0
2.	Ostatné rezervy (323A, 32X, 459A, 45XA)	138	1 2 0 6 6	1 1 8 7 9
B.VI.	Bežné bankové úvery (221A, 231, 232, 23X, 461A, 46XA)	139	3 1 1 5 8 3	
B.VII.	Krátkodobé finančné výpomoci (241, 249, 24X, 473A, /-/255A)	140		
C.	Časové rozlíšenie súčet (r. 142 až r. 145)	141	2 0 5 8 5 6 5 0	1 6 7 3 9 6 5 1
C.1.	Výdavky budúcich období dlhodobé (383A)	142		
2.	Výdavky budúcich období krátkodobé (383A)	143		
3.	Výnosy budúcich období dlhodobé (384A)	144	1 7 6 5 1 8 7 2	1 3 7 7 7 0 4 1
4.	Výnosy budúcich období krátkodobé (384A)	145	2 9 3 3 7 7 8	2 9 6 2 6 1 0



Označenie a	Text b	Číslo riadku c	Skutočnosť	
			bežné účtovné obdobie 1	bezprostredne predchádzajúce účtovné obdobie 2
			*	Čistý obrat (časť účt. tr. 6 podľa zákona)
**	Výnosy z hospodárskej činnosti spolu súčet (r. 03 až r. 09)	02	1 5 8 6 0 9 9 8	1 4 5 7 9 6 8 5
I.	Tržby z predaja tovaru (604, 607)	03	1 2 7 7 3	1 5 1 2 9
II.	Tržby z predaja vlastných výrobkov (601)	04		
III.	Tržby z predaja služieb (602, 606)	05	3 8 6 9 1 3 5	3 4 0 8 9 5 5
IV.	Zmeny stavu vnútroorganizačných zásob (+/-) (účtová skupina 61)	06		
V.	Aktivácia (účtová skupina 62)	07	1 7 2 7 7 6	1 1 5 1
VI.	Tržby z predaja dlhodobého nehmotného majetku, dlhodobého hmotného majetku a materiálu (641, 642)	08	3 9 2 4	1 4 1 1 8 0
VII.	Ostatné výnosy z hospodárskej činnosti (644, 645, 646, 648, 655, 657)	09	1 1 8 0 2 3 9 0	1 1 0 1 3 2 7 0
**	Náklady na hospodársku činnosť spolu r. 11 + r. 12 + r. 13 + r. 14 + r. 15 + r. 20 + r. 21 + r. 24 + r. 25 + r. 26	10	1 5 8 1 7 9 4 8	1 4 4 6 1 4 4 9
A.	Náklady vynaložené na obstaranie predaného tovaru (504, 507)	11	9 9 1 8	1 1 4 5 5
B.	Spotreba materiálu, energie a ostatných neskladovateľných dodávok (501, 502, 503)	12	2 8 4 2 2 4 8	2 3 2 6 6 3 4
C.	Opravné položky k zásobám (+/-) (505)	13		5 0 2 0
D.	Služby (účtová skupina 51)	14	6 8 7 8 4 4	6 8 8 5 3 7
E.	Osobné náklady (r. 16 až r. 19)	15	8 4 8 3 9 4 0	7 5 4 4 7 1 7
E.1.	Mzdové náklady (521, 522)	16	5 7 6 3 4 8 1	4 9 9 6 3 0 0
2.	Odmeny členom orgánov spoločnosti a družstva (523)	17	7 3 8 0 0	6 4 0 0 0
3.	Náklady na sociálne poistenie (524, 525, 526)	18	2 1 4 9 3 6 1	1 8 5 2 6 9 4
4.	Sociálne náklady (527, 528)	19	4 9 7 2 9 8	6 3 1 7 2 3
F.	Dane a poplatky (účtová skupina 53)	20	1 1 5 2 9	1 0 1 1 2
G.	Odpisy a opravné položky k dlhodobému nehmotnému majetku a dlhodobému hmotnému majetku (r. 22 + r. 23)	21	3 2 8 9 9 5 7	3 3 3 8 2 0 6
G.1.	Odpisy dlhodobého nehmotného majetku a dlhodobého hmotného majetku (551)	22	3 2 8 9 9 5 7	3 3 3 8 2 0 6
2.	Opravné položky k dlhodobému nehmotnému majetku a dlhodobému hmotnému majetku (+/-) (553)	23		
H.	Zostatková cena predaného dlhodobého majetku a predaného materiálu (541, 542)	24	7 0	1 2 3 6 7 8
I.	Opravné položky k pohľadávkam (+/-) (547)	25	7 5 7 8 5	1 0 7 0 4
J.	Ostatné náklady na hospodársku činnosť (543, 544, 545, 546, 548, 549, 555, 557)	26	4 1 6 6 5 7	4 0 2 3 8 6
***	Výsledok hospodárenia z hospodárskej činnosti (+/-) (r. 02 - r. 10)	27	4 3 0 5 0	1 1 8 2 3 6



Ozna- čenie a	Text b	Číslo riadku c	Skutočnosť	
			bežné účtovné obdobie	bezprostredne predchádzajúce účtovné obdobie
			1	2
*	Pridaná hodnota (r. 03 + r. 04 + r. 05 + r. 06 + r. 07) - (r. 11 + r. 12 + r. 13 + r. 14)	28	5 1 4 6 7 4	3 9 3 5 8 9
**	Výnosy z finančnej činnosti spolu r. 30 + r. 31 + r. 35 + r. 39 + r. 42 + r. 43 + r. 44	29	7 2 3 0	3 0 2 6
VIII.	Tržby z predaja cenných papierov a podielov (661)	30		
IX.	Výnosy z dlhodobého finančného majetku súčet (r. 32 až r. 34)	31		
IX.1.	Výnosy z cenných papierov a podielov od prepojených účtovných jednotiek (665A)	32		
2.	Výnosy z cenných papierov a podielov v podielovej účasti okrem výnosov prepojených účtovných jednotiek (665A)	33		
3.	Ostatné výnosy z cenných papierov a podielov (665A)	34		
X.	Výnosy z krátkodobého finančného majetku súčet (r. 36 až r. 38)	35		
X.1.	Výnosy z krátkodobého finančného majetku od prepojených účtovných jednotiek (666A)	36		
2.	Výnosy z krátkodobého finančného majetku v podielovej účasti okrem výnosov prepojených účtovných jednotiek (666A)	37		
3.	Ostatné výnosy z krátkodobého finančného majetku (666A)	38		
XI.	Výnosové úroky (r. 40 + r. 41)	39	7 2 3 0	3 0 2 6
XI.1.	Výnosové úroky od prepojených účtovných jednotiek (662A)	40		
2.	Ostatné výnosové úroky (662A)	41	7 2 3 0	3 0 2 6
XII.	Kurzové zisky (663)	42		
XIII.	Výnosy z precenenia cenných papierov a výnosy z derivátových operácií (664, 667)	43		
XIV.	Ostatné výnosy z finančnej činnosti (668)	44		
**	Náklady na finančnú činnosť spolu r. 46 + r. 47 + r. 48 + r. 49 + r. 52 + r. 53 + r. 54	45	1 1 1 6 0 7	9 8 6 8 1
K.	Predané cenné papiere a podiely (561)	46		
L.	Náklady na krátkodobý finančný majetok (566)	47		
M.	Opravné položky k finančnému majetku (+/-) (565)	48		
N.	Nákladové úroky (r. 50 + r. 51)	49	1 0 9 2 7	7 3 8 7
N.1.	Nákladové úroky pre prepojené účtovné jednotky (562A)	50		
2.	Ostatné nákladové úroky (562A)	51	1 0 9 2 7	7 3 8 7
O.	Kurzové straty (563)	52	2 2	2 3
P.	Náklady na precenenie cenných papierov a náklady na derivátové operácie (564, 567)	53		
Q.	Ostatné náklady na finančnú činnosť (568, 569)	54	1 0 0 6 5 8	9 1 2 7 1



Ozna- čenie a	Text b	Číslo riadku c	Skutočnosť	
			bežné účtovné obdobie 1	bezprostredne predchádzajúce účtovné obdobie 2
***	Výsledok hospodárenia z finančnej činnosti (+/-) (r. 29 - r. 45)	55	- 1 0 4 3 7 7	- 9 5 6 5 5
****	Výsledok hospodárenia za účtovné obdobie pred zdanením (+/-) (r. 27 + r. 55)	56	- 6 1 3 2 7	2 2 5 8 1
R.	Daň z príjmov (r. 58 + r. 59)	57	- 5 2 9 5	6 7 4 6
R.1.	Daň z príjmov splatná (591, 595)	58	5 2 1 4	6 9 8 8 9
2.	Daň z príjmov odložená (+/-) (592)	59	- 1 0 5 0 9	- 6 3 1 4 3
S.	Prevod podielov na výsledku hospodárenia spoločníkom (+/- 596)	60		
****	Výsledok hospodárenia za účtovné obdobie po zdanení (+/-) (r. 56 - r. 57 - r. 60)	61	- 5 6 0 3 2	1 5 8 3 5

**POZNÁMKY K ÚČTOVNEJ ZÁVIERKE 2024**

zostavené podľa Opatrenia č .MF/23377/2014-74 (FS č.12/2014) v znení opatrenia č. MF/19926/2015-74 (FS č.12/2015), ktorým sa ustanovujú podrobnosti o individuálnej účtovnej závierke a rozsahu údajov určených z individuálnej účtovnej závierky na zverejnenie **pre veľké účtovné jednotky a subjekty verejného záujmu**

**Článok I – VŠEOBECNÉ INFORMÁCIE****1) Základné informácie o účtovnej jednotke:**

Obchodné meno:	<b>Dopravný podnik mesta Žiliny s.r.o.</b>
Sídlo:	Kvačalova 2 , 011 40 Žilina
Právna forma:	Spoločnosť s ručením obmedzeným
Dátum vzniku:	Zápis do obchodného registra: 01.08. 1996
Hlavný predmet podnikania:	Výkon služieb vo verejnom záujme - MHD
Subjekt verejného záujmu:	Spoločnosť Dopravný podnik mesta Žiliny s.r.o. nie je subjektom verejného záujmu (§ 2/14 ZoU).
Účtovné obdobie:	Kalendárny rok 2024

**Test veľkostnej skupiny účtovnej jednotky (2 ZoU)**

(Do veľkostnej skupiny veľká účtovná jednotka patrí taká, ktorá za dve po sebe idúce účtovné obdobia spĺňa aspoň dve z troch podmienok – suma netto aktív presiahla 4 000 000 eur, čistý obrat presiahol 8 000 000 eur a priemerný prepočítaný počet zamestnancov počas účtovného obdobia presiahol 50).

Názov položky	Bežné účtovné obdobie 2024	Bezprostredne predchádzajúce účtovné obdobie 2023	Bezprostredne predchádzajúce účtovné obdobie 2022	Áno/Nie
Netto aktíva celkom	32 649 525	20 721 744	19 366 772	áno
Čistý obrat celkom	3 881 908	3 424 084	2 995 379	nie
Počet zamestnancov	263	264	238	áno

**Komentár:** UJ spĺňa veľkostné podmienky na zatriedenie do veľkostnej skupiny– **veľká účtovná jednotka**, preto zostavuje účtovnú závierku podľa metodiky pre túto veľkostnú skupinu (Opatrenie č.MF/011805/2020-74).

2) Informácie o inej účtovnej jednotke, v ktorej je účtovná jednotka neobmedzene ručiacim spoločníkom: bez náplne

3) **Dátum schválenia účtovnej závierky** za bezprostredne predchádzajúce účtovné obdobie príslušným orgánom účtovnej jednotky:  
ÚZ za rok 2023 schválená VZ dňa 18.06.2024

4) **Právny dôvod** na zostavenie účtovnej závierky:  
riadna účtovná závierka zostavená za predpokladu nepretržitosti trvania

5) **Údaje o skupine** účtovných jednotiek v súvislosti s **konsolidáciou**:

Dopravný podnik mesta Žiliny s.r.o. je súčasťou konsolidovaného celku. Konsolidovanú účtovnú závierku verejnej správy zostavuje materská spoločnosť Mesto Žilina.

Obchodné meno a sídlo účtovnej jednotky, ktorá zostavuje **konsolidovanú účtovnú závierku za najväčšiu skupinu**, ktorej súčasťou je účtovná jednotka ako dcérska účtovná jednotka (najvyšší stupeň konsolidácie): Mesto Žilina, Námestie obetí komunizmu 1 , 011 31 Žilina, IČO: 00321796

a) Obchodné meno a sídlo účtovnej jednotky, ktorá zostavuje **konsolidovanú účtovnú závierku** za najmenšiu skupinu, ktorej súčasťou je účtovná jednotka ako dcérska účtovná jednotka (bezprostredne vyšší stupeň konsolidácie), a ktorá je tiež začlenená do skupiny účtovných jednotiek na najvyššom stupni konsolidácie: bez náplne

b) Adresa, kde sa môže vyžiadať kópia vyššie uvedených **konsolidovaných účtovných závierok**: - Mesto Žilina, Register účtovných závierok.

Údaj, či účtovná jednotka je materskou účtovnou jednotkou a údaj, či je oslobodená od povinnosti zostaviť **konsolidovanú účtovnú závierku** a konsolidovanú výročnú správu podľa § 22 zákona o účtovníctve, pričom sa uvádzajú: bez náplne

pri oslobodení podľa § 22 ods. 8 zákona o účtovníctve obchodné meno a sídlo materskej účtovnej jednotky zostavujúcej **konsolidovanú účtovnú závierku** podľa osobitných predpisov (IFRS/EÚ):

Pri oslobodení podľa § 22 ods. 10 a 12 zákona o účtovníctve obchodné meno a sídlo dcérskych účtovných jednotiek:

6) Priemerný prepočítaný počet zamestnancov počas účtovného obdobia:  
(vedúcim zamestnancom sa rozumejú členovia štatutárneho orgánu a ich priami podriadení)

Názov položky	Bežné účtovné obdobie	Bezprostredne predchádzajúce účtovné obdobie
Priemerný prepočítaný počet počas účtovného obdobia	263	264
Počet zamestnancov ku dňu, ku ktorému sa zostavuje účtovná závierka, z toho:	263	264
- počet vedúcich zamestnancov	16	16

## Článok II – INFORMÁCIE O PRIJATÝCH POSTUPOCH

1) Informácia, či je účtovná závierka zostavená za splnenia predpokladu, že účtovná jednotka bude **nepretržite pokračovať** vo svojej činnosti minimálne 12 mesiacov po závierkovom dni v zmysle § 7 ods. 4 zákona o účtovníctve. Ak by tento predpoklad nebol splnený, uvedie sa aj dopad do účtovnej závierky (napr. zrušenie dlhodobých rezerv): - účtovná jednotka bude nepretržite pokračovať vo svojej činnosti minimálne 12 mesiacov.

2) Informácia o aplikácii účtovných zásad a účtovných metód, ktoré sú dôležité na posúdenie majetku, záväzkov, finančnej situácie a výsledku hospodárenia. Informácia o **zmenách účtovných zásad a zmenách účtovných metód**, a to s uvedením dôvodu ich uplatnenia a ich vplyvu na hodnotu majetku, záväzkov, vlastného imania a výsledku hospodárenia. Ak v dôsledku zmeny účtovných zásad a účtovných metód nie sú hodnoty za bezprostredne predchádzajúce účtovné obdobie v jednotlivých súčiastiach účtovnej závierky porovnateľné, uvádza sa vysvetlenie v neporovnateľných hodnotách:

Účtovná jednotka sa riadi Zákonom o účtovníctve č. 431/2002 Z. z. v znení neskorších predpisov a Opatrením MF SR zo dňa 16. decembra 2002, ktorými sa ustanovujú podrobnosti o postupoch účtovania a rámcovej účtovnej osnove pre podnikateľov účtujúcich v sústave podvojného účtovníctva v znení ďalších opatrení.

V účtovníctve neboli zmenené účtovné zásady a účtovné metódy oproti predchádzajúcemu účtovnému obdobiu.

3) Informácie o charaktere a účele **transakcií, ktoré sa neuvádzajú v súvahe**, pričom sa uvádza finančný vplyv týchto transakcií na účtovnú jednotku, ak sú riziká alebo prínosy vyplývajúce z týchto transakcií významné a ak uvedenie týchto rizík alebo prínosov je potrebné na účely posúdenia finančnej situácie účtovnej jednotky (napr. súdne spory, zmluvy, časovo limitované licencie a oprávnenia, podnikové kombinácie, záväzky investovať, dopad legislatívy, celkový pokles v hospodárskom segmente): bez náplne

4) **Spôsob a určenie oceňovania** majetku a záväzkov:

Spôsob oceňovania majetku a záväzkov (§ 25 ZoU):

Č.	Názov položky	Spôsob oceňovania
1.	Dlhodobý nehmotný majetok externe kúpený:	Obstarávacia cena
2.	Dlhodobý nehmotný majetok interne vytvorený:	Vlastné náklady
3.	Dlhodobý nehmotný majetok obstaraný inak (darom):	Reálnou hodnotou
4.	Dlhodobý hmotný majetok externe kúpený:	Obstarávacia cena
5.	Dlhodobý hmotný majetok interne vytvorený:	Vlastné náklady
6.	Dlhodobý nehmotný majetok obstaraný inak (darom):	Reálnou hodnotou
7.	Dlhodobý finančný majetok:	Obstarávacia cena
8.	Zásoby obstarané kúpou:	Obstarávacia cena
9.	Zásoby vytvorené vlastnou činnosťou:	Vlastné náklady
10.	Zásoby obstarané inak (darom):	Reálnou hodnotou
11.	ZV a zákazková výstavba nehnuteľnosti určenej na predaj:	Menovitá hodnota
12.1.	Vlastné pohľadávky:	Menovitá hodnota
12.2.	Kúpené pohľadávky:	Obstarávacia cena
13.	Krátkodobý finančný majetok:	Obstarávacia cena
14.	Časové rozlíšenie na strane aktív súvahy:	Menovitá hodnota
15.	Závazky, vrátane rezerv, dlhopisov, pôžičiek a úverov:	Menovitá hodnota
16.	Časové rozlíšenie na strane pasív súvahy:	Menovitá hodnota
17.	Deriváty:	Menovitá hodnota
18.	Majetok a záväzky zabezpečené derivátmi:	Menovitá hodnota
19.	Prenajatý majetok a majetok obstaraný na základe zmluvy o kúpe prenajatej veci:	Obstarávacia cena
20.	Splatná daň z príjmov a odložená daň z príjmov:	Menovitá hodnota

-Trvalé zníženie hodnoty majetku nebolo účtované. Prechodné zníženie hodnoty majetku je zaúčtované formou opravnej položky, stanovenej odborným odhadom bonity majetku.

-Závazky účtovná jednotka ocenila menovitou hodnotou záväzkov. Rezervy účtovná jednotka ocenila odborným odhadom budúcej menovitej hodnoty potrebnej na ich úhradu.

-Určenie ocenenia finančných nástrojov alebo majetku, ktorý nie je finančným nástrojom pri oceňovaní **reálnou hodnotou**: bez náplne

-Určenie ocenenia finančných nástrojov pri oceňovaní obstarávacou cenou alebo vlastnými nákladmi: bez náplne  
[Vysvetlivky: **Finančné nástroje** definuje § 5 zákona č.566/2001 Z.z. o cenných papieroch v znení neskorších predpisov – sú to napr. cenné papiere (akcie, dlhopisy, dočasné listy), deriváty (opcie, futures, swapy, forwardy), nástroje peňažného trhu (pokladničné poukážky, vkladové listy)]

- Informácia o **poskytnutých dotáciách** a pri dotáciách na obstaranie majetku sa uvedú zložky majetku a ich ocenenie: Majetok bol v roku 2024 oceňovaný v obstarávacej cene.

#### **V roku 2024 boli podniku poskytnuté nasledovné dotácie: ( účet 347)**

1/ Prevádzkové dotácie z prostriedkov Mesta Žilina:

- MHD vo výške 7 800 000 EUR, z toho po vyúčtovaní MHD, má podnik
- nárok na doplatok 17 300 EUR z vyúčtovania podľa zmluvy do 30.06.2024
- nárok na doplatok 675 529 EUR z vyúčtovania podľa zmluvy 01.07.2024

2/ Kapitálové dotácie z prostriedkov EÚ: 6 428 270 EUR, z toho:

- Projekt DEPO: 6 428 270 EUR
- 3/ Kapitálové dotácie z prostriedkov ŠR: v období roku 2024 neboli prijaté, bola predpísaná pohľadávka na projekt DEPO vo výške 10%: 756 267 EUR

#### 4/ Kapitálové dotácie z prostriedkov Mesta Žilina: v roku 2024 neboli poskytnuté:

- 378 172, EUR- na projekt DEPO-(realizáciu 5% spoluúčasti mesta bola financovaná úverovými zdrojmi VÚB banky )

#### Poznámka k vyúčtovaniu prijatých prevádzkových dotácií

Po vyúčtovaní strediska MHD za obdobie roku 2024 z prevádzkovej dotácie na MHD vo výške 7 800 000 EUR bol zaúčtovaný predpis nároku na doplatok vo výške 17 300 EUR a 675 529,06 EUR. Celkom: 692 829 EUR

#### Komentár k oceňovaniu majetku a záväzkov:

Opravné položky k majetku, okrem dlhodobej pohľadávky a dlhodobej pôžičky, stanovila ÚJ odborným odhadom bonity klienta.

Opravnú položku k dlhodobej pohľadávke a opravnú položku k dlhodobej pôžičke ÚJ stanovila metódu odúčročenia na súčasnú hodnotu (§ 18/8 PU; § 21/6 PU). Bez náplne.

Rezervy ocenila ÚJ kalkulačnou metódou kvalifikovaného odhadu ich menovitej hodnoty na pokrytie budúcich záväzkov.

ÚJ počas účtovného obdobia (§ 25 ZoU), ani k závierkovému dňu (§ 27 ZoU) nepoužila ocenenie reálnou hodnotou – lebo nemala k tomu vecnú náplň.

ÚJ nepoužila dobrovoľné oceňovanie obchodných podielov metódou vlastného imania (§ 27/9 ZoU).

ÚJ používa pri oceňovaní úbytku rovnakého druhu zásob a cenných papierov – vážený aritmetický priemer (§ 25/5 ZoU; § 22/1 PU).

ÚJ používa pri oceňovaní prírastku cudzej meny v hotovosti alebo na bankový účet – zmenárenský kurz konkrétnej banky (§ 24/3 ZoU).

ÚJ používa pri oceňovaní úbytku cudzej meny v hotovosti alebo z bankového účtu – základné pravidlo (D-1), teda kurz zo dňa predchádzajúceho dňu účtovného prípadu (§ 24/2/a; § 24/6 ZoU).

**Tvorba odpisového plánu** pre dlhodobý majetok, pričom sa uvádza doba odpisovania, sadzby odpisov a odpisové metódy pre účtovné odpisy:

<b>Dlhodobý hmotný a nehmotný odpisovaný majetok</b>	<b>číslo účtu</b>	<b>doba odpisovania (počet rokov)</b>	<b>odpisová sadzba (%)</b>
Software	013	4	
Ostatný DNM	019	4	
Stavby	021	20-40	
Počítače s príslušenstvom	022.A	4	
Dopravné prostriedky	023	4-6-10	
Ostatné stroje, výrobné techn.	022.A	6-8	
Ostatný dlhodobý hmotný majetok	029	24 mesiacov	

#### Komentár k odpisovému plánu:

ÚJ používa účtovné odpisy nezávisle na daňových odpisoch. Účtovné odpisy vychádzajú z predpokladanej doby používania majetku. Dlhodobý nehmotný majetok sa odpisuje počas 4 rokov od jeho obstarania.

ÚJ používa rovnorné odpisovanie dlhodobého hmotného majetku a dlhodobého nehmotného majetku. Podrobný účtovný odpisový plán po položkách sa vedie v podsystéme Majetok s podporou softvéru (taktiež daňové odpisy podľa zákona o dani z príjmov).

ÚJ odpisuje jednotlivé veci alebo relevantné súbory hnutelných vecí (napr. počítačová sieť, nábytková zostava). ÚJ nepoužíva komponentné odpisovanie (odpisovanie častí majetku - komponentov).

ÚJ nepoužila jednorazový odpis dlhodobého majetku z dôvodu jednorazového trvalého zníženia hodnoty majetku (§ 21/5 PU).

ÚJ používa kategóriu drobného dlhodobého nehmotného majetku - položky pod 2 400 eur jednotkovej ceny so životnosťou nad jeden rok (§ 13/2 PU).

ÚJ používa kategóriu drobného dlhodobého hmotného majetku - položky pod 1 700 eur jednotkovej ceny so životnosťou nad jeden rok (§ 13/6 PU).

ÚJ nepoužíva dobrovoľné účtovanie podlimitného technického zhodnotenia do odpisovaného dlhodobého majetku – technické zhodnotenie pod 1 700 eur za účtovné obdobie (§ 21/3 PU; § 29/2 ZDP).

ÚJ používa dobrovoľnú kapitalizáciu úrokov do obstarávacej ceny odpisovaného dlhodobého hmotného majetku alebo dlhodobého nehmotného majetku (§ 34/1 PU; § 35/2/h PU).

5) **Informácie o oprave významných chýb** minulých účtovných období účtovaných v bežnom účtovnom období s uvedením sumy vplyvu na nerozdelený zisk minulých rokov alebo na neuhradenú stratu minulých rokov. Účtovná jednotka môže uviesť aj informácie o oprave nevýznamných chýb minulých účtovných období účtovaných v bežnom účtovnom období s uvedením sumy vplyvu na výsledok hospodárenia bežného účtovného obdobia: Spoločnosť v období roku 2024 neúčtovala o významných opravách, ktoré by mali za následok použitie účtov nerozdeleného zisku alebo neuhradenej straty.

### **Článok III – INFORMÁCIE, KTORÉ VYSVETLUJÚ A DOPLŇAJÚ POLOŽKY SÚVAHY**

#### **Informácie k položkám – AKTÍV SÚVAHY**

Informácie o dlhodobom nehmotnom majetku za bežné účtovné obdobie a za bezprostredne predchádzajúce účtovné obdobie v nadväznosti na členenie položiek súvahy:

#### **Dlhodobý nehmotný majetok bežné obdobie (ROK 2024)**

Dlhodobý nehmotný majetok	softvér	oceniteľné práva	goodwill	ostatný DNM	obstarávaný DNM	poskytnuté preddavky na DNM	Spolu
syntetické účty	013	014	015	018	041	051	
<b>Prvotné ocenenie</b>							
Stav na začiatku účtovného obdobia	421 155	20 600	0	4 208	0	0	445 963
prírastky					31 665		31 665
úbytky							0
presuny (+/-)	29 715				-29 715		0
Stav na konci účtovného obdobia	450 870	20 600	0	4 208	1 950	0	477 628
<b>Oprávky</b>							
Stav na začiatku účtovného obdobia	364 317	11 136		4 208			379 661
prírastky	36 542	4 380					40 922
úbytky							0
presuny (+/-)							0
Stav na konci účtovného obdobia	400 859	15 516	0	4 208	0	0	420 583

<b>Opravné položky</b>							
Stav na začiatku účtovného obdobia							0
prírastky							0
úbytky							0
presuny (+/-)							0
Stav na konci účtovného obdobia	0	0	0	0	0	0	0
<b>Zostatková hodnota (NETTO)</b>							
Stav na začiatku účtovného obdobia	56 838	9 464	0	0	0	0	66 302
Stav na konci účtovného obdobia	50 011	5 084	0	0	1 950	0	57 045

## Dlhodobý nehmotný majetok bezprostredne predchádzajúce obdobia (ROK 2023)

Dlhodobý nehmotný majetok	softvér	oceniteľné práva	goodwill	ostatný DNM	obstarávaný DNM	poskytnuté preddavky na DNM	Spolu
syntetické účty	013	014	015	018	041	051	
<b>Prvotné ocenenie</b>							
Stav na začiatku účtovného obdobia	408 566	20 600	-	4 394	0	0	433 560
prírastky					12 589		12 589
úbytky				-186			-186
presuny (+/-)	12 589				- 12 589		0
Stav na konci účtovného obdobia	421 155	20 600	0	4 208	0	0	445 963
<b>Oprávky</b>							
Stav na začiatku účtovného obdobia	330 182	6 756	-	4 394			341 332
prírastky	34 135	4 380					38 515
úbytky				-186			-186
presuny (+/-)							0
Stav na konci účtovného obdobia	364 317	11 136	0	4 208	0	0	379 661
<b>Opravné položky</b>							
Stav na začiatku účtovného obdobia							0
prírastky							0
úbytky							0
presuny (+/-)							0
Stav na konci účtovného obdobia	0	0	0	0	0	0	0
<b>Zostatková hodnota (NETTO)</b>							
Stav na začiatku účtovného obdobia	78 384	13 844	0	0	0	-	92 228
Stav na konci účtovného obdobia	56 838	9 464	0	0	0	-	66 302

Informácie o **dlhodobom hmotnom majetku** za bežné účtovné obdobie a za bezprostredne predchádzajúce účtovné obdobie v nadväznosti na členenie položiek súvahy:

**Dlhodobý hmotný majetok bežné obdobie (ROK 2024)**

Dlhodobý hmotný majetok	pozemky	stavby	Samostatné hnutelné veci a súbory hnutelných vecí	ostatný DHM	obstarávaný DHM	poskytnuté preddavky na DHM	Spolu
syntetické účty	031	021	022, 023, 024	028, 029, 032	042	052	
<b>Prvotné ocenenie</b>							
Stav na začiatku účtovného obdobia	4 514	239 908	39 494 562	1 951 685	258 148	3 226 837	45 175 654
prírastky					17 968 741		17 968 741
úbytky			27 956	11 608		-25 171	-64 735
presuny (+/-)		+179 420	+325 006	+ 39 785	- 544 212	-3 201 666	-3 201 667
Stav na konci účtovného obdobia	4 514	419 329	39 791 612	1 979 862	17 682 677	0	59 877 993
<b>Oprávky</b>		081	082,083,084	088,089			
Stav na začiatku účtovného obdobia	0	154 551	25 525 582	1 868 023	0	0	27 548 156
prírastky		5 873	3 202 039	41 123			3 249 035
úbytky			27 957	11 609			39 566
presuny (+/-)							
Stav na konci účtovného obdobia	0	160 424	28 699 664	1 897 537	0	0	30 757 625
<b>Opravné položky</b>							
Stav na začiatku účtovného obdobia							0
prírastky							0
úbytky							0
presuny (+/-)							0
Stav na konci účtovného obdobia	0	0	0	0	0	0	0
<b>Zostatková hodnota (NETTO)</b>							
Stav na začiatku účtovného obdobia	4 514	85 357	13 968 980	83 662	258 148	3 226 837	17 627 498
Stav na konci účtovného obdobia	4 514	258 905	11 091 948	82 325	17 682 677	0	29 120 369

## Dlhodobý hmotný majetok bezprostredne predchádzajúce obdobie (ROK 2023)

Dlhodobý hmotný majetok	pozemky	stavby	Samostatné hnutelné veci a súbory hnutelných vecí	ostatný DHM	obstarávaný DHM	poskytnuté preddavky na DHM	Spolu
syntetické účty	031	021	022, 023, 024	028, 029, 032	042	052	
<b>Prvotné ocenenie</b>							
Stav na začiatku účtovného obdobia	4 514	161 656	38 353 383	1 948 175	22 730	0	40 490 458
prírastky					1 619 409	3 226 837	4 846 246
úbytky			142 979	17 680	390		161 048
presuny (+/-)		+ 78 252	+1 284 158	+21 190	-1 383 600		0
Stav na konci účtovného obdobia	4 514	239 908	39 494 562	1 951 685	258 148	3 226 837	45 175 654
<b>Oprávky</b>							
Stav na začiatku účtovného obdobia	0	153 695	22 276 864	1 854 973	0	0	24 285 532
prírastky		856	3 391 697	30 730			3 423 283
úbytky			142 979	17 680			160 659
presuny (+/-)							0
Stav na konci účtovného obdobia	0	154 551	25 525 582	1 868 023	0	0	27 548 156
<b>Opravné položky</b>							
Stav na začiatku účtovného obdobia	0	0	0	0	0	0	0
prírastky							0
úbytky							0
presuny (+/-)							0
Stav na konci účtovného obdobia	0	0	0	0	0	0	0
<b>Zostatková hodnota (NETTO)</b>							
Stav na začiatku účtovného obdobia	4 514	7 961	16 076 519	93 202	22 730	0	16 204 926
Stav na konci účtovného obdobia	4 514	85 358	13 968 980	83 662	258 148	3 226 837	17 627 498

Komentár: UJ kapitalizovala úroky do obstarávacej ceny odpisovaného dlhodobého majetku.

Informácie o dôvodoch účtovania o dlhodobom majetku, ku ktorému nemá účtovná jednotka vlastnícke právo (napr. majetok obstaraný finančným prenájomom, majetok pri ktorom vlastnícke právo nadobudol veriteľ zmluvou o zabezpečovacom prevode práva, ale ktorý užíva účtovná jednotka na základe zmluvy o výpožičke, cudzí majetok zverený do správy (napr. fond opráv pri správe bytov):

**Dlhodobý nehmotný majetok**, na ktorý je zriadené záložné právo a dlhodobý nehmotný majetok, pri ktorom má účtovná jednotka obmedzené právo s ním nakladať: bez náplne

**Dlhodobý hmotný majetok**, na ktorý je zriadené záložné právo a dlhodobý hmotný majetok, pri ktorom má účtovná jednotka obmedzené právo s ním nakladať:

Majetok, ktorým je **goodwill** - dôvod jeho vzniku, spôsob výpočtu a prehodnotenie opodstatnenosti jeho výšky a odpisu jeho hodnoty: bez náplne

**Výskumná a vývojová činnosť** účtovnej jednotky za bežné účtovné obdobie (§ 37 PU), v členení na: bez náplne

1. Náklady na výskum vynaložené v bežnom účtovnom období:
2. Neaktivované náklady na vývoj vynaložené v bežnom účtovnom období:
3. Aktivované náklady na vývoj vynaložené v bežnom účtovnom období (účet 012):

Informácie **o štruktúre dlhodobého finančného majetku (DFM) a jeho umiestnení** v členení v nadväznosti na položky súvahy, ak prostredníctvom tohto umiestnenia vykonáva v inej účtovnej jednotke rozhodujúci vplyv, spoločný rozhodujúci vplyv, podstatný vplyv; uvádza sa aj obchodné meno, sídlo, podiel na základnom imaní a podiel na iných zložkách vlastného imania, výška vlastného imania a výsledok hospodárenia tejto inej účtovnej jednotky: bez náplne

Informácie **o dlhodobom finančnom majetku** v členení podľa jednotlivých položiek súvahy na začiatku bežného účtovného obdobia, prírastky, úbytky a presuny tohto majetku (zmeny) počas bežného účtovného obdobia a stav na konci bežného účtovného obdobia: bez náplne

Ocenenie dlhodobého finančného majetku ku dňu, ku ktorému sa zostavuje účtovná závierka **reálnou hodnotou (RH)** alebo **metódou vlastného imania (VI)** podľa § 27 zákona o účtovníctve a vplyve takéhoto ocenenia na výsledok hospodárenia alebo na výšku vlastného imania: bez náplne

Dlhodobý finančný majetok, na ktorý je zriadené záložné právo a o dlhodobom finančnom majetku, pri ktorom má účtovná jednotka obmedzené právo s ním nakladať: bez náplne

**Informácie o podielových certifikátoch** (konvertibilných dlhopisoch, opciách alebo podobných cenných papieroch) - uvádza sa ich počet a rozsah práv, ktoré predstavujú: bez náplne

**Opravné položky k zásobám** v členení v nadväznosti na položky súvahy, pričom sa uvádza ich stav na začiatku bežného účtovného obdobia, tvorba, zúčtovanie opravných položiek počas účtovného obdobia a stav na konci účtovného obdobia, ako aj dôvod ich tvorby, zúčtovania: zásoby bez pohybu

Zásoby	Bežné účtovné obdobie				
	Stav OP na začiatku účtovného obdobia	Tvorba OP	Zúčtovanie OP z dôvodu zániku opodstatnenosti	Zúčtovanie OP z dôvodu vyradenia majetku z účtovníctva	Stav OP na konci účtovného obdobia
Materiál	5 020			5 020	0
Tovar					
Poskytnuté preddavky na zásoby					
<b>Zásoby spolu (R34 súvahy):</b>					<b>0</b>

Komentár: Dôvod tvorby opravnej položky (OP) k zásobám –je uvažované s predajom autobusov, ktorých sa uvedené **zásoby týkajú a DPMŽ ich už nepoužije**.

**Zásoby**, na ktoré je zriadené záložné právo a zásoby, pri ktorých má účtovná jednotka obmedzené právo s nimi nakladať: bez náplne

**Zákazková výroba (§ 30 PU) a zákazková výstavba nehnuteľnosti určenej na predaj (§ 30d PU):** bez náplne

Najvýznamnejšie položky **pohľadávok**, pričom sa tiež uvádzajú opravné položky (OP) za účtovné obdobie, s uvedením stavu na začiatku účtovného obdobia, tvorba, zúčtovanie opravných položiek a stav na konci účtovného obdobia a osobitne sa uvádza dôvod ich tvorby a zúčtovania:

Pohľadávky	Bežné účtovné obdobie 2024				
	Stav OP na začiatku účtovného obdobia	Tvorba OP	Zúčtovanie OP z dôvodu zániku opodstatnenosti	Zúčtovanie OP z dôvodu vyradenia majetku z účtovníctva	Stav OP na konci účtovného obdobia
<b>Dlhodobé pohľadávky celkom (R41 súvahy)</b>	0	0	0	0	0
- z toho: dlhé pohľadávky z obchodného styku					
- z toho: ostatné dlhé pohľadávky					
<b>Krátkodobé pohľadávky celkom (R53 súvahy)</b>	135 843				211 629
- z toho: krátke pohľadávky z obchodného styku	18 650	149	368		18 431
- z toho: ostatné krátke pohľadávky	117 193	76 005			193 198

Najvýznamnejšie prechodne znehodnotenú pohľadávky a výška opravnej položky:

Dlžník	Menovitá hodnota pohľadávky	Opravná položka (suma)	OP (%)
SSIM OC, a.s.	14 222	14 222	100
Cestujúci ( zúčtovanie OP k sankciám 2015-2020)	111 867	111 867	100
Cestujúci ( zúčtovanie OP k sankciám 2021)	13 055	13 055	100
Cestujúci ( zúčtovanie OP k sankciám 2022)	142 893	61 934	20-50
Cestujúci ( zúčtovanie OP k sankciám 2023)	31 708	6 342	20

Komentár k opravným položkám k pohľadávkam:

**Dôvod tvorby** - opravných položiek je prechodné znehodnotenie z dôvodu, že pohľadávky sú po lehote splatnosti.

**Dôvod zúčtovania** – opravných položiek je buď vyradenie pohľadávky zo súvahy (predaj alebo odpis pohľadávky) alebo zánik titulu prechodného znehodnotenia, lebo pohľadávka bola zaplatená.

**Spôsob výpočtu** – napríklad ÚJ tvorí účtovné opravné položky vo výške 50 % k pohľadávkam nad 180 dní po lehote splatnosti a vo výške 100 % k pohľadávkam nad 360 dní po lehote splatnosti.

**Hodnota pohľadávok do lehoty splatnosti a po lehote splatnosti:**

názov položky	predchádzajúce účtovné obdobie 2023		
	do lehoty splatnosti	po lehote splatnosti	pohľadávky spolu
Dlhodobé pohľadávky (R41 súvahy)	0		0
Krátkodobé pohľadávky (R53) netto	1 959 475	20 013	1 979 488
Z toho: z obchodného styku	73 069	20 013	93 082

názov položky	Bežné účtovné obdobie 2024		
	do lehoty splatnosti	po lehote splatnosti	pohľadávky spolu
Dlhodobé pohľadávky (R41 súvahy)			
Krátkodobé pohľadávky (R53) netto	2 808 155	21 204	2 829 359
Z toho: z obchodného styku	105 910	21 204	127 114

Hodnota pohľadávok zabezpečených záložným právom alebo inou formou zabezpečenia s uvedením formy zabezpečenia, hodnota pohľadávok, na ktoré sa zriadilo záložné právo a hodnota pohľadávok, pri ktorých má účtovná jednotka obmedzené právo s nimi nakladať: bez náplne

**Výpočet odloženej daňovej pohľadávky (§ 10 PU):**

Účtovná jednotka účtuje o odloženom daňovom záväzku, nakoľko účtovná hodnota majetku je vyššia ako daňová základňa po odpočítaní nároku na umorenie straty.

**Komentár k odloženému daňovému záväzku:**

ÚJ má povinnosť auditu a preto má aj povinnosť účtovať o odloženej dani (§ 10 PU).

Odložená daň sa vyčísluje len z dočasných rozdielov; odložená daňová pohľadávka sa účtuje, len ak je predpoklad na jej vysporiadanie v BÚO (napr. predpoklad plusového základu dane pre odpočítanie daňovej straty).

**Informácie o zložkách krátkodobého finančného majetku (krátkodobý FM):**

(PUJ – prepojená účtovná jednotka, vzťah medzi materskou a dcérskou ÚJ)

Druh majetku	Obdobie roku 2023	Obdobie roku 2024
Pokladnica, ceniny	2 556	2 474
Bankové účty	603 152	116 053
Peniaze na ceste	9 193	7 993

Ocenenie krátkodobého finančného majetku ku dňu, ku ktorému sa zostavuje účtovná závierka **reálnou hodnotou (RH)** alebo **metódou vlastného imania (VI)** podľa § 27 zákona o účtovníctve a vplyve takéhoto ocenenia na výsledok hospodárenia alebo na výšku vlastného imania: bez náplne

**Opravné položky ku krátkodobému finančnému majetku (KFM)** za účtovné obdobie, s uvedením stavu na začiatku účtovného obdobia, tvorby, zúčtovania opravných položiek k nemu a ich stavu na konci účtovného obdobia, pričom osobitne sa uvádza dôvod ich tvorby, zúčtovania: bez náplne

Krátkodobý finančný majetok, na ktorý bolo zriadené záložné právo a krátkodobý finančný majetok, pri ktorom má účtovná jednotka obmedzené právo s ním nakladať: bez náplne x) Informácie o vlastných akciách: bez náplne

Významné položky časového rozlíšenia aktív - nákladov budúcich období a príjmov budúcich období:

Názov položky	Suma
Náklady budúcich období dlhodobé – účet 381A, 382A (R75 súvahy) z toho:	
časové rozlíšenie finančných nákladov	
Náklady budúcich období krátkodobé – účet 381A, 382A (R76 súvahy) z toho:	32 552
časové rozlíšenie finančných nákladov	32 552
Príjmy budúcich období dlhodobé – účet 385A (R77 súvahy)	0
Príjmy budúcich období krátkodobé – účet 385A (R78 súvahy)	0

### Informácie k položkám – PASÍV SÚVAHY

Vlastné imanie za bežné účtovné obdobie, a to:

stav k 01.01.2024: 2 387 840 EUR

stav k 31.12.2024 : 2 331 808 EUR

z toho:

základné imanie 6 639 EUR

ostatné kapitálové fondy 2 578 603 EUR

zákonný rezervný fond 2 329 EUR

ostatné fondy 843 113 EUR

HV minulých rokov -1 042 844 EUR

HV bežného obdobia - 56 032 EUR

1. Opis základného imania najmä - počet akcií (podielov), ich menovitá hodnota, práva spojené s jednotlivými druhmi akcií (podielov), splatené základné imanie: bez náplne

2. Hodnota upísaného vlastného imania – počet a menovitá hodnota akcií (podielov) upísaných počas účtovného obdobia a iný titul zmeny vlastného imania počas účtovného obdobia: bez náplne

Názov položky	Bezprostredne predchádzajúce účtovné obdobie
<u>Rozdelenie účtovného zisku alebo vysporiadanie účtovnej straty</u> vykázané v predchádzajúcom účtovnom období: <b>2023</b>	
Účtovný zisk	15 835
<b>Rozdelenie účtovného zisku</b>	
Prídel do zákonného rezervného fondu	
Prídel do štatutárnych a ostatných fondov	
Prídel do sociálneho fondu	
Prídel na zvýšenie základného imania	
Úhrada straty minulých období	
Prevod do neuhradenej straty minulých rokov	
Rozdelenie podielu na zisku spoločníkom, členom	
Prevod na nerozdelený zisk	15 835
<b>Spolu</b>	<b>15 835</b>

Jednotlivé **druhy rezerv** za bežné účtovné obdobie s uvedením ich stavu na začiatku bežného účtovného obdobia, ich tvorba, použitie, zrušenie počas bežného účtovného obdobia, ich stav na konci účtovného obdobia, pričom sa uvedie predpokladaný **rok použitia** rezerv:

Názov položky	predchádzajúce účtovné obdobie 2023				
	Stav na začiatku účtovného obdobia	Tvorba	Použitie	Zrušenie	Stav na konci účtovného obdobia
Dlhodobé rezervy spolu (riadok 118 súvahy):	64 659	94 359	62 236		96 782
- z toho:					
Odchodné, živ.a prac.jubileá	62 236	94 359	62 236		94 359
Rezerva na neukončené exekúcie	2 423				2 423
Krátkodobé rezervy spolu (riadok 136 súvahy):	247 158	256 379	247 158		256 379
- z toho:					
Nevyč. dovolenka a odvody	235 663	244 500	235 663		244 500
Nevypl. prémie a odvody	1 995	2 379	1 995		2 379
Rezerva na audit	9 500	9 500	9 500		9 500

Názov položky	Bežné účtovné obdobie 2024				
	Stav na začiatku účtovného obdobia	Tvorba	Použitie	Zrušenie	Stav na konci účtovného obdobia
Dlhodobé rezervy spolu (riadok 120 súvahy):	96 782	11 211	94 846		27 537
- z toho:					
Odchodné, živ.a prac.jubileá	94 359	11 211	94 359		25 601
Rezerva na neukončené exekúcie	2 423		487		1 936
Krátkodobé rezervy spolu (riadok 136 súvahy):	256 379	178 961	221 761	34 618	178 961
- z toho:					
Nevyč. dovolenka a odvody	244 500	166 895	209 882	34 618	166 895
Nevypl. prémie a odvody	2 379	2 566	2 379		2 566
Rezerva na audit	9 500	9 500	9 500		9 500

**Hodnota záväzkov do lehoty splatnosti a po lehote splatnosti:**

názov položky	Predchádzajúce účtovné obdobie 2023		
	do lehoty splatnosti	po lehote splatnosti	záväzky spolu
Dlhodobé záväzky (R102 súvahy)	158 542		158 542
Krátkodobé záväzky (R122 súvahy)	1 073 346	9 204	1 082 550

názov položky	Bežné účtovné obdobie 2024		
	do lehoty splatnosti	po lehote splatnosti	záväzky spolu
Dlhodobé záväzky (R102 súvahy)	110 107		110 107
Krátkodobé záväzky (R122 súvahy)	4 555 069	3 978 881	8 533 950

Štruktúra záväzkov podľa zostatkovej doby splatnosti v členení v nadväznosti na položky súvahy; uvádza sa hodnota záväzkov so zostatkovou dobou splatnosti viac ako 5 rokov:

Názov položky	Bežné účtovné obdobie	Bezprostredne predchádzajúce účtovné obdobie
<b>Dlhodobé záväzky spolu (R102)</b>	110 107	158 542
Záväzky so zostatkovou dobou splatnosti do 5 rokov vrátane	110 107	158 542
Záväzky so zostatkovou dobou splatnosti nad 5 rokov		
<b>Krátkodobé záväzky spolu (R122)</b>	8 533 950	1 082 550
Záväzky so zostatkovou dobou splatnosti do 1 roka vrátane	8 533 950	1 082 550

[Vysvetlivky: Zostatková doba splatnosti záväzku alebo jeho časti – je rozdiel medzi dohodnutou dobou splatnosti záväzkov a závierkovým dňom (§ 12 PU).]

Hodnota záväzkov zabezpečených záložným právom alebo zabezpečených inou formou zabezpečenia, a to s uvedením formy zabezpečenia: bez náplne

Záväzky zo sociálneho fondu (účet 472):

Názov položky	Bežné účtovné obdobie	Bezprostredne predchádzajúce účtovné obdobie
<b>Začiatkový stav sociálneho fondu (SF)</b>	2 615	1 284
Tvorba sociálneho fondu na ťarchu nákladov	69 296	43 621
<b>Tvorba sociálneho fondu spolu</b>	69 296	43 621
<b>Čerpanie sociálneho fondu</b>	59 520	42 290
<b>Konečný zostatok SF (R114 súvahy):</b>	12 391	2 615

Vydané dlhopisy: bez náplne

Bankové úvery, pôžičky a návratné finančné výpomoci – mena, charakter, hodnota v cudzej mene, hodnota v eurách, výška úroku, splatnosť, forma zabezpečenia:

**Bežné účtovné obdobie 2024**

Názov položky	mena	charakter úveru (napr. investičný, prevádzkový, preklenovací)	Suma istiny v bežnom období v eur	výška úroku (%)	Konečná splatnosť
<b>krátkodobé bankové úvery (R139 súvahy)</b>					
VÚB a.s.	EUR	kontokorentný	265 539		
<b>Dlhodobé bankové úvery (R121 súvahy)</b>					
VÚB a.s.	EUR				
Autoúver ( 2 MV )		investičný	237 800	4,38	24.09.2029
Investičný úver-DEPO		investičný	378 173	3,68	20.06.2034
<b>Spolu:</b>			615 973		
<b>Krátkodobé finančné výpomoci (R140 súvahy) : bez náplne</b>					

Poznámka: v rámci vykázania v účtovnej závierke bola na riadku 139 vykázaná vyčerpaná čiastka kontokorentného úveru vo výške 265 539 EUR a krátkodobá časť autoúveru vo výške 46 044 EUR, t.j. riadok 139 = 311 583 EUR a riadok 121 je 569 929 EUR( 615 973- 46 044)

bankové úvery, pôžičky a návratné finančné výpomoci - **forma zabezpečenia**: nakúpeným investičným majetkom

Významné položky časového rozlíšenia pasív - výdavkov budúcich období a výnosov budúcich období:

Názov položky	Suma
Výdavky budúcich období dlhodobé - účet 383A (R142 súvahy)	0
Výdavky budúcich období krátkodobé – účet 383A (R143 súvahy)	
Výnosy budúcich období dlhodobé – účet 384A (R144 súvahy)	17 651 872
Z toho: kapitálové dotácie	17 651 872
Výnosy budúcich období krátkodobé – účet 384A (145 súvahy)	2 933 778
Z toho: krátkodobé kapitálové dotácie	2 933 778

Majetok prenajatý formou finančného prenájmu v poznámkach **prenajímateľa**: bez náplne

Majetok prenajatý formou finančného prenájmu v poznámkach **nájomcu**:

Názov položky	Bežné účtovné obdobie			Bezprostredne predchádzajúce účtovné obdobie		
	Splatnosť			Splatnosť		
	do jedného roka vrátane	od jedného roka do piatich rokov vrátane	viac ako päť rokov	do jedného roka vrátane	od jedného roka do piatich rokov vrátane	viac ako päť rokov
Istina	49 585	97 156		47 942	144 858	0
Finančný náklad	5 577	6 504		7 367	12 081	0
<b>Spolu</b>	55 162	103 659		55 309	156 939	0

Informácie o odloženej dani – vzťah medzi sumou splatnej dane z príjmov a sumou odloženej dane z príjmov a medzi výsledkom hospodárenia pred zdanením , číselné porovnanie sumy splatnej dane z príjmov a sumy

odloženej dane z príjmov a výsledku hospodárenia pred zdanením vynásobeným príslušnou sadzbou dane z príjmov .

Bezprostredne predchádzajúce účtovné obdobie		2023		
č.	Názov položky	základ dane	suma dane	% dane
1	Výsledok hospodárenia pred zdanením (R100 DP)	22 581	4 742	21
3	Pripočítateľné položky spolu (R200 DP)	431 856	90 690	
4	Odpočítateľné položky (R300 DP)	-124 368	-26 118	
5	Základ dane (R400 DP):	330 069	69 314	
6	Odpočet daňovej straty (R410 DP)			
7	Splatná daň z príjmov po úpravách		69 314	
8	Odložená daň z príjmov: -odúčtovanie, t.j. daňová pohľadávka		-63 143	
9	CELKOVÁ ODLOŽENÁ DAŇ Z PRÍJMOV k 31.12.2023:		- 63 143	

Bežné účtovné obdobie		2024		
č.	Názov položky	základ dane	suma dane	% dane
1	Výsledok hospodárenia pred zdanením (R100 DP)	-61 327	-12 879	x
2	Pripočítateľné položky spolu (R200 DP)	1 413 156	296 763	21
3	Odpočítateľné položky spolu (R300 DP)	1 351 151	283 743	
5	Základ dane (R400 DP):	+ 678	142	
6	Odpočet daňovej straty (R410 DP)	0		
6	Úpravy splatnej dane (úľavy, zápočet, licencia)			
7	Splatná daň z príjmov po úpravách:	142	3 840	
8	Odložená daň z príjmov: odúčtovanie, t.j. pohľadávka		-10 509	
9	CELKOVÁ ODLOŽENÁ DAŇ Z PRÍJMOV k 31.12.2024:		-10 509	

#### Článok IV – INFORMÁCIE, KTORÉ VYSVETLUJÚ A DOPŔŇAJÚ POLOŽKY VÝKAZU ZISKOV A STRÁT

Sumy tržieb za vlastné výkony a tovar (účtovná skupina 60x) - s uvedením ich opisu a hodnoty tržieb podľa jednotlivých typov výrobkov a služieb účtovnej jednotky a hlavných oblastí odbytu:

Typ výrobku, tovaru alebo služby	Suma výnosov	
	Obdobie roku 2024	Obdobie roku 2023
Tržby z predaja služieb – MHD	3 574 750	3 231 281
Zmluvná a zájazdová preprava osôb	211 425	90 230
Ostatné služby	82 960	87 444
Služby Spolu:	3 869 135	3 408 955
Tržby za predaj tovaru	12 773	15 129

Zmeny stavu vnútroorganizačných zásob; ak sa zmena ich stavu nerovná rozdielu medzi stavom netto na konci predchádzajúceho účtovného obdobia a stavom netto na konci bežného účtovného obdobia, uvádzajú sa dôvody vzniku tohto rozdielu podľa jednotlivých položiek zásob, najmä manká a škody, zmena metódy oceňovania, dary: bez náplne

Opis a suma významných položiek výnosov pri aktivácii nákladov (účtová skupina 62x):

Opis účtovného prípadu aktivácie	Suma aktivovaných výnosov	
	Obdobie roku 2024	Obdobie roku 2023
Aktivácia obstaraného majetku-DEPO -624101	145 766	
Výnos z výroby FWE-621201	27 010	1 151
<b>Aktivácia - účtová skupina 62x (R07 VZaS)</b>	<b>172 776</b>	<b>1 151</b>

Opis a suma ostatných významných položiek výnosov z hospodárskej činnosti (účtová skupina 64x):

Opis účtovného prípadu	Suma výnosov z hospodárskej činnosti	
	Obdobie roku 2024	Obdobie roku 2023
Tržby z predaja IM /r. 08 VZaS/	3 924	141 180
Ostatné výnosy z hosp.činnosti /r. 09 VZaS/ spolu:	11 802 390	11 013 270
Z toho: prevádzkové dotácie -648/203,	7 800 000	7 946 444
Ostatné prev.dotácie -vyúčtovanie MHD	692 829	-117 945
Kapitálové dotácie – rozpustenie do výnosov	2 933 455	2 863 575
Pokuty, penále	151 911	117 123
Náhrady škôd a ostatné pre. výnosy	224 195	204 074

celková suma osobných nákladov - v členení na mzdy, ostatné náklady na závislú činnosť, sociálne poistenie, zdravotné poistenie, sociálne zabezpečenie:

Opis účtovného prípadu	Suma osobných nákladov	
	Obdobie roku 2024	Obdobie roku 2023
Mzdové náklady	5 763 481	4 996 300
Ostatné osobné náklady na závislú činnosť	73 800	64 000
Náklady na sociálne poistenie	2 149 361	1 852 694
Iné osobné a sociálne náklady	497 298	631 723
<b>Osobné náklady spolu (R15 výkazu ZaS)</b>	<b>8 483 940</b>	<b>7 544 717</b>

Opis a suma významných položiek finančných výnosov a celková suma kurzových ziskov; osobitne sa uvádza hodnota kurzových ziskov účtovaná ku dňu, ku ktorému sa zostavuje účtovná závierka.

Opis účtovného prípadu	Suma finančných výnosov	
	Obdobie roku 2024	Obdobie roku 2023
Výnosové úroky (662)	7 230	3 026
Kurzové zisky počas roku (663.A)		
Kurzové zisky k závierkovému dňu (663A)		
Ostatné finančné výnosy (66x)		
<b>Výnosy z finančnej činnosti spolu (R29 výkazu ZaS)</b>	<b>7 230</b>	<b>3 026</b>

Opis a suma významných položiek nákladov na nákup služieb (účtová skupina 51x):

Opis účtovného prípadu	Náklady na nákup služieb	
	Obdobie roku 2024	Obdobie roku 2023
Opravy a udržiavanie -511/	163 559	196 463
Náklady na predaj cestovných lístkov-518.807	19 702	29 531
Strážna služba 518.802	122 742	122 158
Čistenie, upratovanie areálu-518/804.518/806	38 035	39 748
Výkony spojov -518/300,518/301,518/302,518/304	22 702	21 101
Stočné -518/500,518/501	23 748	21 320
Poplatky za služby IDŽ- 518/103	38 640	37 663
ostatné	258 716	220 553
<b>Náklady na nákup služieb (R14 výkazu ZaS)</b>	<b>687 844</b>	<b>688 537</b>

Opis a suma významných položiek ostatných nákladov z hospodárskej činnosti (účtová skupina 54x):

Opis účtovného prípadu	Ostatné náklady z hospodárskej činnosti	
	Obdobie roku 2024	Obdobie roku 2023
Poistenie majetku ,vozidiel a ostatné poistenie	414 163	391 412
Poplatky exekútorovi	449	2 729
Ostatné	2 045	8 245
<b>Celkom (R.26 výkazu ZaS)</b>	<b>416 657</b>	<b>402 386</b>

Opis a suma významných položiek finančných nákladov a celková suma kurzových strát; osobitne sa uvádza hodnota kurzových strát účtovaná ku dňu, ku ktorému sa zostavuje účtovná závierka.

Opis účtovného prípadu	Suma finančných nákladov	
	Obdobie roku 2024	Obdobie roku 2023
Nákladové úroky (562)	10 927	7 387
Kurzové straty počas roku (563.A)	22	23
Kurzové straty k závierkovému dňu (563.A)	22	23
Ostatné finančné náklady (56x)	100 658	91 271
<b>Náklady na finančnú činnosť spolu (R45 výkazu ZaS)</b>	<b>111 607</b>	<b>98 681</b>

Pri výnosoch a nákladoch sa uvádza výška a charakter jednotlivých položiek **výnosov a nákladov**, ktoré majú **výnimočný rozsah alebo výskyt** (napr. výnosy z predaja podniku alebo jeho časti, náklady z dôvodu predaja podniku alebo jeho časti, škody z dôvodu živelných pohrôm): bez náplne

Opis a celková suma nákladov za overenie individuálnej závierky audítorm alebo audítorskou spoločnosťou, iné uisťovacie služby, daňové poradenstvo a ostatné neaudítorské služby poskytnuté týmto audítorm alebo audítorskou spoločnosťou:

Opis účtovného prípadu	Náklady na audit a poradenstvo	
	Obdobie roku 2024	Obdobie roku 2023
Náklady za overenie účtovnej závierky	9 500	9 500
Daňové poradenstvo		

g) **Suma čistého obratu** podľa § 2 ods.15 zákona o účtovníctve podľa jednotlivých typov výrobkov, tovarov, služieb alebo iných činností účtovnej jednotky a hlavných geografických oblastí odbytu, ak sa tieto činnosti a oblasti odbytu z hľadiska organizácie predaja výrobkov a tovarov a poskytovania služieb výrazne odlišujú. Ak predmetom činnosti účtovnej jednotky je dosahovanie iných výnosov ako sú výnosy z predaja výrobkov, tovarov a služieb, uvádza sa aj opis iných výnosov zahrňovaných do čistého obratu:

Názov položky	Obdobie roku 2024	Obdobie roku 2023
Tržby z predaja tovaru (604, 607)	12 773	15 129
Tržby z predaja služieb (602, 606) - <b>čistý obrat</b>	3 869 135	3 408 955
<b>Čistý obrat celkom</b>	3 881 908	3 424 084

[Vysvetlivky: Čistý obrat sa vykazuje vo Výkaze ziskov a strát (R01), bez odkazu na súčtové riadky. Čistý obrat definuje zákon o účtovníctve (§ 2/15 ZoU) bez odkazu na konkrétne účty. Z logiky vecí sa dá odvodiť, že čistý obrat je predaj (odbyt) vlastných výrobkov, tovaru a služieb z hlavnej činnosti do externého prostredia, teda bez výnosov, ktoré nepredstavujú externú realizáciu – napr. aktivácia (62x), zmena stavu zásob (61x), kurzové zisky (663). Do čistého obratu nevstupujú ani výnosy z predaja nadbytočného vlastného majetku účtovnej jednotky. Ak vznikne výkladový problém, potom je vhodné významné sporné položky komentovať. Čistý obrat sa testuje ako podmienka pre zatriedenie do veľkostnej skupiny účtovnej jednotky (§ 2/5 ZoU) a pre povinnosť auditu (§ 19; § 22 ZoU).]

Geografické oblasti odbytu	Obdobie roku 2024	Obdobie roku 2023
Tuzemsko (typ - výrobky, tovar, služby)	3 877 087	3 417 542
Európska únia (typ - výrobky, tovar, služby)	4 821	6 542
Tretie štáty (typ - výrobky, tovar, služby)		

## Článok V – INFORMÁCIE O INÝCH AKTÍVACH A INÝCH PASÍVACH

**Podmienený majetok** – opis a hodnota pravdepodobného majetku, ktorým sa rozumie možný majetok, ktorý vznikol v dôsledku minulých udalostí a ktorého existencia alebo vlastníctvo závisí od toho, či nastane alebo nenastane jeden alebo viac neistých udalostí v budúcnosti, ktorých vznik nezávisí od účtovnej jednotky; týmito majetkom sú – napr. práva zo servisných zmlúv, poisťných zmlúv, koncesionárskych zmlúv, licenčných zmlúv: bez náplne

**Podmienené záväzky** – opis a hodnota podmienených záväzkov vyplývajúcich napr. zo súdnych rozhodnutí, z poskytnutých záruk, zo všeobecne záväzných právnych predpisov, z ručenia podľa jednotlivých druhov ručenia; takými podmienenými záväzkami sú: bez náplne

- možná povinnosť, ktorá vznikla ako dôsledok minulej udalosti a ktorej existencia závisí od toho, či nastane lebo nenastane jedna alebo viac neistých udalostí v budúcnosti, ktorých vznik nezávisí od účtovnej jednotky:
- povinnosť, ktorá vznikla ako dôsledok minulej udalosti, ale ktorá sa nevykazuje v súvahe, pretože nie je pravdepodobné, že na splnenie tejto povinnosti bude potrebný úbytok ekonomických úžitkov, alebo výška tejto povinnosti sa nedá spoľahlivo oceniť:

**Ostatné finančné povinnosti**, ktoré sa nevykazujú v účtovných výkazoch; pri každej položke sa uvádza popis, výška a údaj, či sa netýka spriaznených osôb – napríklad zákonná povinnosť alebo zmluvná povinnosť odobrať určité množstvo produktu, uskutočniť investície a veľké opravy: bez náplne

**Podsúvahové účty** – uvádzajú sa informácie o významných položkách sledovaných na podsúvahových účtoch (§ 85 PU):

Názov podsúvahovej položky	Obdobie roku 2024	Obdobie roku 2023
Prenajatý majetok	14 946 372	15 015 921
Odpísané pohľadávky	244 603	244 603
Umorená strata		
Materiál CO	3 638	3 638
Mýtné jednotky	2 250	2 150

#### Článok VI – UDALOSTI, KTORÉ NASTALI PO ZÁVIERKOVOM DNI (Následné udalosti)

Uvádzajú sa informácie o charaktere a finančnom vplyve významných udalostí, ktoré nastali v čase po závierkovom dni - do dňa zostavenia účtovnej závierky (t.j. do dňa podpísania výkazov podľa § 17/5 ZoU) a ktoré nie sú zohľadnené v súvahe alebo vo výkaze ziskov a strát, napríklad: bez náplne

-Pokles alebo zvýšenie trhovej ceny finančného majetku ako dôsledok okolností, ktoré nastali po dni, ku ktorému sa zostavuje účtovná závierka do dňa zostavenia účtovnej závierky s uvedením dôvodu týchto zmien: bez náplne

-Dôvody pre zmenu výšky rezerv a opravných položiek, ktoré nastali v dôsledku udalostí po dni, ku ktorému sa zostavuje účtovná závierka do dňa zostavenia účtovnej závierky: bez náplne

-Zmena spoločníkov účtovnej jednotky: bez náplne

-Prijaté rozhodnutia o predaji účtovnej jednotky alebo jej časti: bez náplne

-Zmeny významných položiek dlhodobého finančného majetku: bez náplne

-Začatie alebo ukončenie činnosti časti účtovnej jednotky, napríklad odštepného závodu, organizačnej zložky, prevádzkarne: bez náplne

-Vydané dlhopisy a iné cenné papiere: bez náplne

-Zlúčenie, splnutie, rozdelenie a zmena právnej formy účtovnej jednotky: bez náplne

-Mimoriadne udalosti, ak majú vplyv na hospodárenie účtovnej jednotky, napr. živelná pohroma: bez náplne

-Získanie alebo odobratie licencií alebo iných povolení významných pre činnosť účtovnej jednotky: bez náplne

V čase po závierkovom dni - do dňa zostavenia účtovnej závierky nastali významné udalosti, ktoré by v budúcnosti mohli mať vplyv na zostavenie ÚZ .

Vedenie Spoločnosti monitoruje situáciu v súvislosti s vojnovým konfliktom na Ukrajine a možné účinky a následky na Spoločnosť. Spoločnosť neobchoduje priamo s tretími stranami, ktoré sídlia v Ruskej federácii alebo na Ukrajine, ani s osobami na zozname sankcionovaných osôb, avšak má odberateľov/dodávateľov, ktorí majú investície v týchto štátoch (alebo ktorí prevažnú časť svojich obchodov smerujú do týchto krajín). Na základe informácií, ktoré má vedenie Spoločnosti v súčasnosti k dispozícii, vedenie nepredpokladá významný výpadok dodávok (materiálu, tovarov, služieb) ani výpadok predaja svojich výrobkov/služieb v roku 2023 a

nepredpokladá významné ohrozenie predpokladu nepretržitého pokračovania v činnosti v blízkej budúcnosti (t.j. počas nasledujúcich 12 mesiacov od dátumu zostavenia ÚZ).

### Článok VII – INFORMÁCIE O SPRIAZNENÝCH OSOBÁCH

Informácie o transakciách medzi vykazujúcou účtovnou jednotkou a spriaznenými osobami sa uvádzajú z dôvodu potreby užívateľov účtovnej závierky porozumieť vplyvu týchto transakcií na účtovnú závierku, a to: Mesto Žilina – 100 % vlastník účtovnej jednotky.

**Zoznam transakcií**, ktoré sa uskutočnili medzi vykazujúcou účtovnou jednotkou a spriaznenými osobami, pričom sa uvádza napríklad kúpa alebo predaj zásob, kúpa alebo predaj nehnuteľností a iného majetku, nákup a predaj služieb, lízing, výskum a vývoj, licencie, financovanie, vrátane pôžičiek a vkladov do vlastného imania, poskytnutie záruk a garancií, podmienený majetok, podmienené záväzky a ostatné finančné povinnosti (napr. zmluvná povinnosť odobrať produkt, uskutočniť investície alebo opravy), úhrada záväzkov v mene príslušnej účtovnej jednotky alebo príslušnou účtovnou jednotkou a to bez ohľadu, či za to bola alebo nebola účtovaná cena. Mesto Žilina poskytlo v roku 2024 účtovnej jednotke finančné prostriedky na zabezpečenie služieb vo verejnom záujme. Dopravný podnik mesta Žiliny s.r.o. poskytlo spoločnostiam zriadeným mestom Žilina služby prepravy a služby prenájmu a tieto sú vyčíslené v daňovom priznaní k dani z príjmov právnickej osoby za obdobie roku 2024 v tabuľke I.

**Charakteristika transakcie**, ktorou je suma, výška zostatku ku dňu, ku ktorému sa zostavuje účtovná závierka, jeho zabezpečenie, opravná položka k pochybným pohľadávkam, odúčtovanie pochybných pohľadávok do nákladov. Bez náplne

Samostatne sa uvádzajú transakcie so **spriaznenými osobami** za každú z týchto osôb:

1. subjekt, ktorý v účtovnej jednotke vykonáva rozhodujúci vplyv (vlastník nad 50 % - materská ÚJ),
2. subjekt, ktorý v účtovnej jednotke vykonáva spoločný rozhodujúci vplyv (zmluvne dohodnutý rozhodujúci vplyv) alebo podstatný vplyv (najmenej 20 %),
3. dcérske účtovné jednotky (vlastnená inou ÚJ nad 50 %),
4. spoločné účtovné jednotky (50 %),
5. pridružené podniky (najmenej 20 %),
6. kľúčový manažment účtovnej jednotky alebo jej materskej účtovnej jednotky,
7. ostatné spriaznené osoby (napr. personálne prepojenie - blízke osoby vlastníkov alebo kľúčového manažmentu; rozhodujúci obchodní partneri alebo rozhodujúci veritelia a ich blízke osoby).

**Príjmy a výhody členov orgánov** – štatutárneho orgánu, dozorného orgánu a iného orgánu účtovnej jednotky, pričom sa uvádzajú najmä informácie o – odmenách za výkon funkcie vrátane dôchodkových programov, záruky a iné zabezpečenia, pôžičky (podmienky a úroky), použitie majetku účtovnej jednotky na súkromné účely; v členení na jednotlivé orgány (informácie sa neuvádzajú vtedy, ak by umožnili identifikáciu finančnej situácie konkrétnej fyzickej osoby): bez náplne

### Článok VIII – OSTATNÉ INFORMÁCIE

Informácie o práve poskytovať služby vo verejnom záujme: Účtovná jednotka má právo poskytovať služby vo verejnom záujme - mestská hromadná doprava

- 1) Informácie o osobitnej kategórii priemyselnej výroby (§ 23d/6 ZoU): bez náplne
- 2) Informácie o finančných vzťahoch s orgánmi verejnej moci (§ 23d/6 ZoU): bez náplne.

## Článok IX – PREHLAD O POHYBE VLASTNÉHO IMANIA

Predchádzajúce účtovné obdobie 2023 ;	
Stav vlastného imania na začiatku účtovného obdobia:	2 372 005
Zvýšenie alebo zníženie vlastného imania počas účtovného obdobia:	15 835
Stav vlastného imania na konci účtovného obdobia:	2 387 840
<i>Dôvody zmien vlastného imania v členení:</i>	
a) základné imanie zapísané do obchodného registra (účte 411):	6 639
b) základné imanie nezapísané do obchodného registra (účet 419):	
c) emisné ážio (účet 412):	
d) zákonné rezervné fondy (účet 417, 418, 421, 422):	2 329
e) ostatné kapitálové fondy (účet 413):	2 578 603
f) oceňovacie rozdiely nezahrnuté do výsledku hospodárenia (účet 414, 415, 416):	
g) ostatné fondy tvorené zo zisku (účet 423, 427):	843 113
h) nerozdelený zisk minulých rokov (účet 428):	14 377
i) neuhradená strata minulých rokov (účet 429):	-1 073 056
j) účtovný zisk alebo účtovná strata (účet 431):	15 835
k) vyplatené dividendy:	
l) ďalšie zmeny vlastného imania:	

bežné účtovné obdobie 2024 ;	
Stav vlastného imania na začiatku účtovného obdobia:	2 387 840
Zvýšenie alebo zníženie vlastného imania počas účtovného obdobia:	-56 032
Stav vlastného imania na konci účtovného obdobia:	2 331 808
<i>Dôvody zmien vlastného imania v členení:</i>	
a) základné imanie zapísané do obchodného registra (účte 411):	6 639
b) základné imanie nezapísané do obchodného registra (účet 419):	
c) emisné ážio (účet 412):	
d) zákonné rezervné fondy (účet 417, 418, 421, 422):	2 329
e) ostatné kapitálové fondy (účet 413):	2 578 603

f) oceňovacie rozdiely nezahrnuté do výsledku hospodárenia (účet 414, 415, 416):	
g) ostatné fondy tvorené zo zisku (účet 423, 427):	843 113
h) nerozdelený zisk minulých rokov (účet 428):	30 212
i) neuhradená strata minulých rokov (účet 429):	-1 073 056
j) účtovný zisk alebo účtovná strata (účet 431):	-56 032
k) vyplatené dividendy:	
l) ďalšie zmeny vlastného imania:	

### Článok X – PREHLAD PEŇAŽNÝCH TOKOV:

Označenie položky	Obsah položky	Bežné účtovné obdobie	Bezprostredne predchádzajúce účtovné obdobie
	<b>Peňažné toky z prevádzkovej činnosti</b>		
Z/S	Výsledok hospodárenia z bežnej činnosti pred zdanením daňou z príjmov (+/-)	-61 327	22 581
A. 1.	<i>Nepeňažné operácie ovplyvňujúce výsledok hospodárenia z bežnej činnosti pred zdanením daňou z príjmov (+/-), (súčet A. 1. 1. až A. 1. 13.)</i>	7 138 400	4 734 841
A. 1. 1.	Odpisy dlhodobého nehmotného majetku a dlhodobého hmotného majetku (+)	3 289 957	3 338 206
A. 1. 2.	Zostatková hodnota dlhodobého nehmotného majetku a dlhodobého hmotného majetku účtovaná pri vyradení tohto majetku do nákladov na bežnú činnosť, s výnimkou jeho predaja (+)		
A. 1. 3.	Odpis opravnej položky k nadobudnutému majetku (+/-)		
A. 1. 4.	Zmena stavu dlhodobých rezerv (+/-)	-69 245	32 122
A. 1. 5.	Zmena stavu opravných položiek (+/-)	70 765	15 725
A. 1. 6.	Zmena stavu položiek časového rozlíšenia nákladov a výnosov (+/-)	3 844 686	1 346 005
A. 1. 7.	Dividendy a iné podiely na zisku účtované do výnosov (-)		
A. 1. 8.	Úroky účtované do nákladov (+)	10 927	7 387
A. 1. 9.	Úroky účtované do výnosov (-)	-7 230	-3 026
A.1. 10.	Kurzový zisk vyčíslený k peňažným prostriedkom a peňažným ekvivalentom ku dňu, ku ktorému sa zostavuje účtovná závierka (-)	0	
A. 1. 11.	Kurzová strata vyčíslená k peňažným prostriedkom a peňažným ekvivalentom ku dňu, ku ktorému sa zostavuje účtovná závierka (+)	23	23
A. 1. 12.	Výsledok z predaja dlhodobého majetku, s výnimkou majetku, ktorý sa považuje za peňažný ekvivalent (+/-)	-1 483	-1 600
A. 1. 13.	Ostatné položky nepeňažného charakteru, ktoré ovplyvňujú výsledok hospodárenia z bežnej činnosti, s výnimkou tých, ktoré sa uvádzajú osobitne v iných častiach prehľadu peňažných tokov (+/-)		

A. 2.	<i>Vplyv zmien stavu pracovného kapitálu, ktorým sa na účely tohto opatrenia rozumie rozdiel medzi obežným majetkom a krátkodobými záväzkami s výnimkou položiek obežného majetku, ktoré sú súčasťou peňažných prostriedkov a peňažných ekvivalentov, na výsledok hospodárenia z bežnej činnosti (súčet A. 2. 1. až A. 2. 4.)</i>	6 420 081	495 305
A. 2. 1.	Zmena stavu pohľadávok z prevádzkovej činnosti (-/+)	-865 217	287 322
A. 2. 2.	Zmena stavu záväzkov z prevádzkovej činnosti (+/-)	7 361 642	249 211
A. 2. 3.	Zmena stavu zásob (-/+)	-76 345	-41 228
A. 2. 4.	Zmena stavu krátkodobého finančného majetku, s výnimkou majetku, ktorý je súčasťou peňažných prostriedkov a peňažných ekvivalentov (-/+)		
	<b>Peňažné toky z prevádzkovej činnosti s výnimkou príjmov a výdavkov, ktoré sa uvádzajú osobitne v iných častiach prehľadu peňažných tokov (+/-), (súčet Z/S + A. 1. + A. 2.)</b>	13 497 154	5 252 727
A. 3.	Prijaté úroky, s výnimkou tých, ktoré sa začleňujú do investičných činností (+)	7 230	3 026
A. 4.	Výdavky na zaplatené úroky, s výnimkou tých, ktoré sa začleňujú do finančných činností (-)	-10 927	-7 387
A. 5.	Prijmy z dividend a iných podielov na zisku, s výnimkou tých, ktoré sa začleňujú do investičných činností (+)		
A. 6.	Výdavky na vyplatené dividendy a iné podiely na zisku, s výnimkou tých, ktoré sa začleňujú do finančných činností (-)		
	<b>Peňažné toky z prevádzkovej činnosti (+/-), (súčet Z/S + A. 1. až A. 6.)</b>	13 493 458	5 248 366
A. 7.	Výdavky na daň z príjmov účtovnej jednotky, s výnimkou tých, ktoré sa začleňujú do investičných činností alebo finančných činností (-/+)	-91 226	-146 907
A. 8.	Prijmy mimoriadneho charakteru vzťahujúce sa na prevádzkovú činnosť (+)		
A. 9.	Výdavky mimoriadneho charakteru vzťahujúce sa na prevádzkovú činnosť (-)		0
<b>A.</b>	<b>Čisté peňažné toky z prevádzkovej činnosti (+/-), (súčet Z/S + A. 1. až A. 9.)</b>	13 402 232	5 101 459
	<b>Peňažné toky z investičnej činnosti</b>		
B. 1.	Výdavky na obstaranie dlhodobého nehmotného majetku (-)	-31 665	-12 589
B. 2.	Výdavky na obstaranie dlhodobého hmotného majetku (-)	-14 741 904	-4 845 856
B. 3.	Výdavky na obstaranie dlhodobých cenných papierov a podielov v iných účtovných jednotkách, s výnimkou cenných papierov, ktoré sa považujú za peňažné ekvivalenty a cenných papierov určených na predaj alebo na obchodovanie (-)		
B. 4.	Prijmy z predaja dlhodobého nehmotného majetku (+)		
B. 5.	Prijmy z predaja dlhodobého hmotného majetku (+)	1 483	125 192
B. 6.	Prijmy z predaja dlhodobých cenných papierov a podielov v iných účtovných jednotkách, s výnimkou cenných papierov, ktoré sa považujú za peňažné ekvivalenty a cenných papierov určených na predaj alebo na obchodovanie (+)		
B. 7.	Výdavky na dlhodobé pôžičky poskytnuté účtovnou jednotkou inej účtovnej jednotke, ktorá je súčasťou konsolidovaného celku (-)		
B. 8.	Prijmy zo splácania dlhodobých pôžičiek poskytnutých účtovnou jednotkou inej účtovnej jednotke, ktorá je súčasťou konsolidovaného celku (+)		

B. 9.	Výdavky na dlhodobé pôžičky poskytnuté účtovnou jednotkou tretím osobám s výnimkou dlhodobých pôžičiek poskytnutých účtovnej jednotke, ktorá je súčasťou konsolidovaného celku (-)		
B. 10.	Príjmy zo splácania pôžičiek poskytnutých účtovnou jednotkou tretím osobám, s výnimkou pôžičiek poskytnutých účtovnej jednotke, ktorá je súčasťou konsolidovaného celku (+)		
B. 11.	Prijaté úroky, s výnimkou tých, ktoré sa začleňujú do prevádzkových činností (+)		
B. 12.	Príjmy z dividend a iných podielov na zisku, s výnimkou tých, ktoré sa začleňujú do prevádzkových činností (+)		
B. 13.	Výdavky súvisiace s derivátmi s výnimkou, ak sú určené na predaj alebo na obchodovanie, alebo ak sa tieto výdavky považujú za peňažné toky z finančnej činnosti (-)		
B. 14.	Príjmy súvisiace s derivátmi s výnimkou, ak sú určené na predaj alebo na obchodovanie, alebo ak sa tieto výdavky považujú za peňažné toky z finančnej činnosti (+)		
B. 15.	Výdavky na daň z príjmov účtovnej jednotky, ak je ju možné začleniť do investičných činností (-)		
B. 16.	Príjmy mimoriadneho charakteru vzťahujúce sa na investičnú činnosť (+)		
B. 17.	Výdavky mimoriadneho charakteru vzťahujúce sa na investičnú činnosť (-)		
B. 18.	Ostatné príjmy vzťahujúce sa na investičnú činnosť (+)		
B. 19.	Ostatné výdavky vzťahujúce sa na investičnú činnosť (-)		
<b>B.</b>	<b>Čisté peňažné toky z investičnej činnosti (súčet B. 1. až B. 19.)</b>	<b>-14 772 086</b>	<b>-4 733 254</b>
	<b>Peňažné toky z finančnej činnosti</b>		
<i>C. 1.</i>	<i>Peňažné toky vo vlastnom imaní (súčet C. 1. 1. až C. 1. 8.)</i>	<i>0</i>	<i>0</i>
C. 1. 1.	Príjmy z upísaných akcií a obchodných podielov (+)		0
C. 1. 2.	Príjmy z ďalších vkladov do vlastného imania spoločníkmi alebo fyzickou osobou, ktorá je účtovnou jednotkou (+)		0
C. 1. 3.	Prijaté peňažné dary (+)		
C. 1. 4.	Príjmy z úhrady straty spoločníkmi (+)		0
C. 1. 5.	Výdavky na obstaranie alebo spätné odkúpenie vlastných akcií a vlastných obchodných podielov (-)		
C. 1. 6.	Výdavky spojené so znížením fondov vytvorených účtovnou jednotkou (-)		
C. 1. 7.	Výdavky na vyplatenie podielu na vlastnom imaní spoločníkmi účtovnej jednotky a fyzickou osobou, ktorá je účtovnou jednotkou (-)		0
C. 1. 8.	Výdavky z iných dôvodov, ktoré súvisia so znížením vlastného imania (-)		0
<i>C. 2.</i>	<i>Peňažné toky vznikajúce z dlhodobých záväzkov a krátkodobých záväzkov z finančnej činnosti, (súčet C. 2. 1. až C. 2. 9.)</i>	<i>881 473</i>	<i>-179 144</i>
C. 2. 1.	Príjmy z emisie dlhových cenných papierov (+)		
C. 2. 2.	Výdavky na úhradu záväzkov z dlhových CP (-)		
C. 2. 3.	Príjmy z úverov, ktoré účtovnej jednotke poskytla banka alebo pobočka zahraničnej banky, s výnimkou úverov, ktoré boli poskytnuté na zabezpečenie hlavného predmetu činnosti (+)	892 673	
C. 2. 4.	Výdavky na splácanie úverov, ktoré účtovnej jednotke poskytla banka alebo pobočka zahraničnej banky, s výnimkou úverov, ktoré boli poskytnuté na zabezpečenie hlavného predmetu činnosti (-)	-11 200	-179 144
C. 2. 5.	Príjmy z prijatých pôžičiek (+)		

C. 2. 6.	Výdavky na splácanie pôžičiek (-)		
C. 2. 7.	Výdavky na úhradu záväzkov z používania majetku, ktorý je predmetom zmluvy o kúpe prenajatej veci (-)		
C. 2. 8.	Príjmy z ostatných dlhodobých záväzkov a krátkodobých záväzkov vyplývajúcich z finančnej činnosti účtovnej jednotky, s výnimkou tých, ktoré sa uvádzajú osobitne v inej časti prehľadu peňažných tokov (+)		
C. 2. 9.	Výdavky na splácanie ostatných dlhodobých záväzkov a krátkodobých záväzkov vyplývajúcich z finančnej činnosti účtovnej jednotky, s výnimkou tých, ktoré sa uvádzajú osobitne v inej časti prehľadu peňažných tokov (-)		
C. 3.	Výdavky na zaplatené úroky, s výnimkou tých, ktoré sa začleňujú do prevádzkových činností (-)		
C. 4.	Výdavky na vyplatené dividendy a iné podiely na zisku, s výnimkou tých, ktoré sa začleňujú do prevádzkových činností (-)		
C. 5.	Výdavky súvisiace s derivátmi, s výnimkou, ak sú určené na predaj alebo na obchodovanie, alebo ak sa považujú za peňažné toky z investičnej činnosti (-)		
C. 6.	Príjmy súvisiace s derivátmi, s výnimkou, ak sú určené na predaj alebo na obchodovanie, alebo ak sa považujú za peňažné toky z investičnej činnosti (+)		
C. 7.	Výdavky na daň z príjmov účtovnej jednotky, ak ich možno začleniť do finančných činností (-)		
C. 8.	Príjmy mimoriadneho charakteru vzťahujúce sa na finančnú činnosť (+)		
C. 9.	Výdavky mimoriadneho charakteru vzťahujúce sa na finančnú činnosť (-)		
<b>C.</b>	<b>Čisté peňažné toky z finančnej činnosti (súčet C. 1. až C. 9.)</b>	<b>881 473</b>	<b>-179 144</b>
<b>D.</b>	<b>Čisté zvýšenie alebo čisté zníženie peňažných prostriedkov (+/-), (súčet A + B + C)</b>	<b>-488 381</b>	<b>189 062</b>
<b>E.</b>	<b>Stav peňažných prostriedkov a peňažných ekvivalentov na začiatku účtovného obdobia (+/-)</b>	<b>614 901</b>	<b>425 862</b>
<b>F.</b>	<b>Stav peňažných prostriedkov a peňažných ekvivalentov na konci účtovného obdobia pred zohľadnením kurzových rozdielov vyčíslených ku dňu, ku ktorému sa zostavuje účtovná závierka (+/-)</b>	<b>126 543</b>	<b>614 924</b>
<b>G.</b>	<b>Kurzové rozdiely vyčíslené k peňažným prostriedkom a peňažným ekvivalentom ku dňu, ku ktorému sa zostavuje účtovná závierka (+/-)</b>	<b>-23</b>	<b>-23</b>
<b>H.</b>	<b>Zostatok peňažných prostriedkov a peňažných ekvivalentov na konci účtovného obdobia upravený o kurzové rozdiely vyčíslené ku dňu, ku ktorému sa zostavuje účtovná závierka (+/-)</b>	<b>126 520</b>	<b>614 901</b>

Schválil: Ing. Mikuláš Kolesár, konateľ spoločnosti