

SPRÁVA AUDÍTORA

o overení účtovnej závierky zostavenej k 31.12.2024

Weindel Logistik Service SR spol. s r.o Bratislava

Audítor:

A-Consultatio, spol. s r.o.
Licencia SKAU č. 247

Prílohy:

Súvaha

Výkaz ziskov a strát

Poznámky k účtovnej závierke

Výročná správa

Máj 2025

SPRÁVA NEZÁVISLÉHO AUDÍTORA

Spoločníkom a konateľom spoločnosti Weindel Logistik Service SR spol. s r.o.

I. Správa z auditu účtovnej závierky

Názor

Uskutočnili sme audit účtovnej závierky spoločnosti Weindel Logistik Service SR spol. s r.o. (ďalej len „Spoločnosť“), ktorá obsahuje súvahu k 31. decembru 2024, výkaz ziskov a strát za rok končiaci sa k uvedenému dátumu, a poznámky, ktoré obsahujú súhrn významných účtovných zásad a účtovných metód.

Podľa nášho názoru, priložená účtovná závierka poskytuje pravdivý a verný obraz finančnej situácie Spoločnosti k 31. decembru 2024 a výsledku jej hospodárenia za rok končiaci sa k uvedenému dátumu podľa zákona č. 431/2002 Z.z. o účtovníctve v znení neskorších predpisov (ďalej len „zákon o účtovníctve“).

Základ pre názor

Audit sme vykonali podľa medzinárodných audítorských štandardov (International Standards on Auditing - ISA). Naša zodpovednosť podľa týchto štandardov je uvedená v odseku Zodpovednosť audítora za audit účtovnej závierky. Od Spoločnosti sme nezávislí podľa ustanovení zákona č. 423/2015 o štatutárnom audite a o zmene a doplnení zákona č. 431/2002 Z. z. o účtovníctve v znení neskorších predpisov (ďalej len „zákon o štatutárnom audite“) týkajúcich sa etiky, vrátane Etického kódexu audítora, relevantných pre náš audit účtovnej závierky a splnili sme aj ostatné požiadavky týchto ustanovení týkajúcich sa etiky. Sme presvedčení, že audítorské dôkazy, ktoré sme získali, poskytujú dostatočný a vhodný základ pre náš názor.

Zodpovednosť štatutárneho orgánu a osôb poverených spravovaním za účtovnú závierku

Štatutárny orgán je zodpovedný za zostavenie tejto účtovnej závierky podľa zákona o účtovníctve a za tie interné kontroly, ktoré považuje za potrebné na zostavenie účtovnej závierky, ktorá neobsahuje významné nesprávnosti, či už v dôsledku podvodu alebo chyby.

Pri zostavovaní účtovnej závierky je štatutárny orgán zodpovedný za zhodnotenie schopnosti Spoločnosti nepretržite pokračovať vo svojej činnosti, za opísanie skutočností týkajúcich sa nepretržitého pokračovania v činnosti, ak je to potrebné, a za použitie predpokladu nepretržitého pokračovania v činnosti v účtovníctve, ibaže by mal v úmysle Spoločnosť zlikvidovať alebo ukončiť jej činnosť, alebo by nemal inú realistickú možnosť než tak urobiť.

Osoby poverené spravovaním sú zodpovedné za dohľad nad procesom finančného výkazníctva Spoločnosti.

Zodpovednosť audítora za audit účtovnej závierky

Našou zodpovednosťou je získať primerané uistenie, či účtovná závierka ako celok neobsahuje významné nesprávnosti, či už v dôsledku podvodu alebo chyby, a vydať správu audítora, vrátane názoru. Primerané uistenie je uistenie vysokého stupňa, ale nie je zárukou toho, že audit vykonaný podľa medzinárodných audítorských štandardov vždy odhalí významné nesprávnosti, ak také existujú. Nesprávnosti môžu vzniknúť v dôsledku podvodu alebo chyby a za významné sa považujú vtedy, ak by sa dalo odôvodnene očakávať, že jednotlivito alebo

A - Consultatio, spol. s r.o.,

29. augusta 36C, 811 09 Bratislava

IČO 35 810 947, licencia SKAu 000247

Obchodný register Mestského súdu Bratislava III, vložka 23985/B

Tel.: +421-2 -53411141, Fax: +421-2-53411390

Partnerská spoločnosť CONSULTATIO HOLDING INTERNATIONAL Wirtschaftsprüfung GmbH., Wien

v súhrne by mohli ovplyvniť ekonomické rozhodnutia používateľov, uskutočnené na základe tejto účtovnej závierky.

V rámci auditu uskutočneného podľa medzinárodných audítorských štandardov, počas celého auditu uplatňujeme odborný úsudok a zachovávame profesionálny skepticizmus. Okrem toho:

- Identifikujeme a posudzujeme riziká významnej nesprávnej účtovnej závierky, či už v dôsledku podvodu alebo chyby, navrhujeme a uskutočňujeme audítorské postupy reagujúce na tieto riziká a získavame audítorské dôkazy, ktoré sú dostatočné a vhodné na poskytnutie základu pre náš názor. Riziko neodhalenia významnej nesprávnej účtovnej závierky v dôsledku podvodu je vyššie ako toto riziko v dôsledku chyby, pretože podvod môže zahŕňať tajnú dohodu, falšovanie, úmyselné vynechanie, nepravdivé vyhlásenie alebo obídenie internej kontroly.
- Oboznamujeme sa s internými kontrolami relevantnými pre audit, aby sme mohli navrhnúť audítorské postupy vhodné za daných okolností, ale nie za účelom vyjadrenia názoru na efektívnosť interných kontrol Spoločnosti.
- Hodnotíme vhodnosť použitých účtovných zásad a účtovných metód a primeranosť účtovných odhadov a uvedenie s nimi súvisiacich informácií, uskutočnené štatutárnym orgánom.
- Robíme záver o tom, či štatutárny orgán vhodne v účtovníctve používa predpoklad nepretržitého pokračovania v činnosti a na základe získaných audítorských dôkazov záver o tom, či existuje významná neistota v súvislosti s udalosťami alebo okolnosťami, ktoré by mohli významne pochybníť schopnosť Spoločnosti nepretržite pokračovať v činnosti. Ak dospejeme k záveru, že významná neistota existuje, sme povinní upozorniť v našej správe audítora na súvisiace informácie uvedené v účtovnej závierke alebo, ak sú tieto informácie nedostatočné, modifikovať náš názor. Naše závery vychádzajú z audítorských dôkazov získaných do dátumu vydania našej správy audítora. Budúce udalosti alebo okolnosti však môžu spôsobiť, že spoločnosť prestane pokračovať v nepretržitej činnosti.
- Hodnotíme celkovú prezentáciu, štruktúru a obsah účtovnej závierky vrátane informácií v nej uvedených, ako aj to, či účtovná závierka zachytáva uskutočnené transakcie a udalosti spôsobom, ktorý vedie k ich vernému zobrazeniu.

S osobami poverenými spravovaním komunikujeme okrem iného o plánovanom rozsahu a harmonograme auditu a o významných zisteniach auditu, vrátane všetkých významných nedostatkov internej kontroly, ktoré počas nášho auditu zistíme.

II. Správa k ďalším požiadavkám zákonov a iných právnych predpisov

Správa k informáciám, ktoré sa uvádzajú vo výročnej správe

Štatutárny orgán je zodpovedný za informácie uvedené vo výročnej správe, zostavenej podľa požiadaviek zákona o účtovníctve. Naš vyššie uvedený názor na účtovnú závierku sa nevzťahuje na iné informácie vo výročnej správe.

V súvislosti s auditom účtovnej závierky je našou zodpovednosťou oboznámenie sa s informáciami uvedenými vo výročnej správe a zváženie, či tieto informácie nie sú vo významnom nesúlade s auditovanou účtovnou závierkou alebo našimi poznatkami, ktoré sme získali počas auditu účtovnej závierky, alebo sa inak zdajú byť významne nesprávne.

Zvážili sme, či výročná správa Spoločnosti obsahuje informácie, ktorých uvedenie vyžaduje zákon o účtovníctve.

Na základe prác vykonaných počas auditu účtovnej závierky, podľa nášho názoru:

- informácie uvedené vo výročnej správe zostavenej za rok 2024 sú v súlade s účtovnou závierkou za daný rok,
- výročná správa obsahuje informácie podľa zákona o účtovníctve.

Okrem toho, na základe našich poznatkov o účtovnej jednotke a situácii v nej, ktoré sme získali počas auditu účtovnej závierky, sme povinní uviesť, či sme zistili významné nesprávnosti vo výročnej správe, ktorú sme obdržali pred dátumom vydania tejto správy audítora. V tejto súvislosti neexistujú zistenia, ktoré by sme mali uviesť.

V Bratislave, 19.05.2025



A - Consultatio, spol. s r.o.
Licencia SKAU č. 247

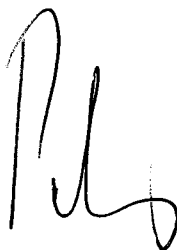

ING. JÁN POLÓNY, PhD.
zodpovedný audítor
Licencia UDVA č. 1115

ÚČ POD

ÚČTOVNÁ ZÁVIERKA

podnikateľov v podvojnom účtovníctve zostavená
k 31. 12. 2024

Daňové identifikačné číslo

2 0 2 0 2 2 9 8 9 3

IČO

3 5 7 4 4 2 7 8

SK NACE

5 2 . 1 0 . 0

Účtovná závierka

- riadna
 - mimoriadna
 - priebežná

Účtovná jednotka

- malá
 - veľká

Za obdobie

mesiac rok
od 0 1 2 0 2 4
do 1 2 2 0 2 4

Bezprostredne
predchádzajúce
obdobie

mesiac rok
od 0 1 2 0 2 3
do 1 2 2 0 2 3

(vyznačí sa)

Priložené súčasti účtovnej závierky

Súvaha (Úč POD 1-01)
(v celých eurách)

Výkaz ziskov a strát (Úč POD 2-01)
(v celých eurách)

Poznámky (Úč POD 3-01)
(v celých eurách alebo eurocentoch)

Obchodné meno (názov) účtovnej jednotky

W e i n d e l L o g i s t i k S e r v i c e S R , s p o l . s
r . o .

Sídlo účtovnej jednotky, ulica a číslo

N á m e s t i e S N P 1 5

PSČ

8 1 1 0 1

Obec

B r a t i s l a v a

Označenie obchodného registra a číslo zápisu obchodnej spoločnosti

O k r e s n ý s ú d B r a t i s l a v a I
o d d i e l S r o , v l o ž k a 1 7 0 5 5 / B

Telefónne číslo

0 2 / 4 0 2 5 9 5 1 5

Faxové číslo

E-mailová adresa

Zostavená dňa:

19.05.2025

Schválená dňa:

21.05.2025

Podpisový záznam štatutárneho orgánu účtovnej jednotky alebo
člena štatutárneho orgánu účtovnej jednotky alebo podpisový
záznam fyzickej osoby, ktorá je účtovnou jednotkou:

DIČ: 2020229893

IČO: 35744278

Súvaha Úč POD 1-01

Číslo účtu	STRANA AKTÍV	Číslo účtu	Bežné účtovné obdobie			Bezprostredne predchádzajúce
			1		2	3
			Január - marec	Apríl - december	Marč	Marč
	Spolu majetok r. 02 + r. 33 + r. 74	01	7 271 638	2 859 062	4 412 576	5 104 404
A.	Neobežný majetok r. 03 + r. 11 + r. 21	02	4 407 506	2 859 062	1 548 444	1 655 831
A.I.	Dlhodobý nehmotný majetok súčet (r. 04 až r. 10)	03	89 310	62 285	27 025	2 251
A.I.1.	Aktivované náklady na vývoj (012) - /072, 091A/	04	0	0	0	0
2.	Softvér (013)-/073, 091A/	05	89 310	62 285	27 025	2 251
3.	Ocenené práva (014)-/074, 091A/	06	0	0	0	0
4.	Goodwill (015) - /075, 091A/	07	0	0	0	0
5.	Ostatný dlhodobý nehmotný majetok (019, 01X) - /079, 07X, 091A/	08	0	0	0	0
6.	Obstarávaný dlhodobý nehmotný majetok (041) - /093/	09	0	0	0	0
7.	Poskytnuté preddavky na dlhodobý nehmotný majetok (051) - /095A/	10	0	0	0	0
A.II.	Dlhodobý hmotný majetok súčet (r. 12 až r. 20)	11	4 318 196	2 796 777	1 521 419	1 653 580
A.II.1.	Pozemky (031) - /092A/	12	0	0	0	0
2.	Stavby (021) - /081, 092A/	13	0	0	0	0
3.	Samostatné hnutelné veci a súbory hnutelných vecí (022) - /082, 092A/	14	4 291 521	2 796 777	1 494 744	1 455 285
4.	Pestovateľské celky trvalých porastov (025) - /085, 092A/	15	0	0	0	0
5.	Základné stádo a fažné zvieratá (026) - /086, 092A/	16	0	0	0	0
6.	Ostatný dlhodobý hmotný majetok (029, 02X, 032) - /089, 08X, 092A/	17	26 675	0	26 675	0
7.	Obstarávaný dlhodobý hmotný majetok (042) - /094/	18	0	0	0	85 700
8.	Poskytnuté preddavky na dlhodobý hmotný majetok (052) - /095A/	19	0	0	0	112 595
9.	Opravná položka k nadobudnutému majetku (+/- 097) +/- 098	20	0	0	0	0
A.III.	Dlhodobý finančný majetok súčet (r. 22 až r. 32)	21	0	0	0	0
A.III.1.	Podielové cenné papiere a podiely v prepojených účtovných jednotkách (061A, 062A, 063A) - /096A/	22	0	0	0	0
2.	Podielové cenné papiere a podiely s podielovou účasťou okrem v prepojených účtovných jednotkách (062A) - /096A/	23	0	0	0	0
3.	Ostatné realizovateľné cenné papiere a podiely (063A) - /096A/	24	0	0	0	0
4.	Pôžičky prepojeným účtovným jednotkám (066A) - /096A/	25	0	0	0	0
5.	Pôžičky v rámci podielovej účasti okrem prepojeným účtovným jednotkám (066A) - /096A/	26	0	0	0	0

DIČ: 2020229893

IČO: 35744278

Súvaha Úč POD 1-01

Označenie	STRANA AKTÍV	Číslo riadku	Roční účtovné obdobie			Bezprostredne predchádzajúce účtovné obdobie	
			1		2	3	
			Priloha-1	Konkretizácia	Naše	Naše	
6.	Ostatné pôžičky (067A) - /096A/	27	0	0	0	0	
7.	Dlhové cenné papiere a ostatný dlhodobý finančný majetok (065A, 069A, 06XA) - /096A/	28	0	0	0	0	
8.	Pôžičky a ostatný dlhodobý finančný majetok so zostatkovou dobou splatnosti najviac jeden rok (066A, 067A, 069A, 06XA) - /096A/	29	0	0	0	0	
9.	Účty v bankách s dobou viazanosti dlhšou ako jeden rok (22XA)	30	0	0	0	0	
10.	Obstarávaný dlhodobý finančný majetok (043) - /096A/	31	0	0	0	0	
11.	Poskytnuté preddavky na dlhodobý finančný majetok (053) - /095A/	32	0	0	0	0	
B.	Obežný majetok r. 34 + r. 41 + r. 53 + r. 66 + r. 71	33	2 425 983	0	2 425 983	3 311 819	
B.I.	Zásoby súčet (r. 35 až r. 40)	34	76 470	0	76 470	69 343	
B.I.1.	Materiál (112, 119, 11X) - /191, 19X/	35	75 423	0	75 423	69 343	
2.	Nedokončená výroba a polotovary vlastnej výroby (121, 122, 12X) - /192, 193, 19X/	36	0	0	0	0	
3.	Výrobky (123) - /194/	37	0	0	0	0	
4.	Zvieratá (124) - /195/	38	0	0	0	0	
5.	Tovar (132, 133, 13X, 139) - /196, 19X/	39	1 047		1 047	0	
6.	Poskytnuté preddavky na zásoby (314A) - /391A/	40	0	0	0	0	
B.II.	Dlhodobé pohľadávky súčet (r. 42 + r. 46 až r. 52)	41	126 441	0	126 441	152 454	
B.II.1.	Pohľadávky z obchodného styku súčet (r. 43 až r. 45)	42	0	0	0	0	
1.a.	Pohľadávky z obchodného styku voči prepojeným účtovným jednotkám (311A, 312A, 313A, 314A, 315A, 31XA) - /391A/	43	0	0	0	0	
1.b.	Pohľadávky z obchodného styku v rámci podielovej účasti okrem pohľadávok voči prepojeným účtovným jednotkám (311A, 312A, 313A, 314A, 315A, 31XA) - /391A/	44	0	0	0	0	
1.c.	Ostatné pohľadávky z obchodného styku (311A, 312A, 313A, 314A, 315A, 31XA) - /391A/	45	0	0	0	0	
2.	Čistá hodnota zákazky (316A)	46	0	0	0	0	
3.	Ostatné pohľadávky voči prepojeným účtovným jednotkám (351A) - /391A/	47	0	0	0	0	
4.	Ostatné pohľadávky v rámci podielovej účasti okrem pohľadávok voči prepojeným účtovným jednotkám (351A) - /391A/	48	0	0	0	0	
5.	Pohľadávky voči spoločníkom, členom a združeniu (354A, 355A, 358A, 35XA) - /391A/	49	0	0	0	0	
6.	Pohľadávky z derivátových operácií (373A, 376A)	50	0	0	0	0	

DIČ: 2020229893

IČO: 35744278

Súvaha Úč POD 1-01

Označenie	STRANA AKTÍV	Číslo účtu	Balné účtovné obdobie			Bezprostredne predchádzajúce
					účetné obdobie	
			Brutto	Korrekcia	Netto	Netto
7.	Iné pohľadávky (335A, 336A, 33XA, 371A, 374A, 375A, 378A) - /391A/	51	0	0	0	0
8	Odlžovaná daňová pohľadávka (481A)	52	126 441	0	126 441	152 454
B.III.	Krátkodobé pohľadávky súčet (r. 54 + r. 58 až r. 65)	53	1 083 289	0	1 083 289	905 464
B.III.1.	Pohľadávky z obchodného styku súčet (r. 55 až r. 57)	54	798 627	0	798 627	749 622
1.a.	Pohľadávky z obchodného styku voči prepojeným účtovným jednotkám (311A, 312A, 313A, 314A, 315A, 31XA) - /391A/	55	31 994	0	31 994	3 047
1.b.	Pohľadávky z obchodného styku v rámci podielovej účasti okrem pohľadávok voči prepojeným účtovným jednotkám (311A, 312A, 313A, 314A, 315A, 31XA) - /391A/	56	0	0	0	0
1.c.	Ostatné pohľadávky z obchodného styku (311A, 312A, 313A, 314A, 315A, 31XA) - /391A/	57	766 633	0	766 633	746 575
2.	Čistá hodnota zákazky (316A)	58	0	0	0	0
3.	Ostatné pohľadávky voči prepojeným účtovným jednotkám (351A) - /391A/	59	0	0	0	0
4.	Ostatné pohľadávky v rámci podielovej účasti okrem pohľadávok voči prepojeným účtovným jednotkám (351A) - /391A/	60	0	0	0	0
5.	Pohľadávky voči spoločníkom, členom a združeniu (354A, 355A, 358A, 35XA, 398A) - /391A/	61	0	0	0	0
6.	Sociálne poistenie (336A) - /391A/	62	0	0	0	0
7.	Daňové pohľadávky a dotácie (341, 342, 343, 345, 346, 347) - /391A/	63	268 938	0	268 938	155 203
8.	Pohľadávky z derivátových operácií (373A, 376A)	64	0	0	0	0
9.	Iné pohľadávky (335A, 33XA, 371A, 374A, 375A, 378A) - /391A/	65	15 724	0	15 724	639
B.IV.	Krátkodobý finančný majetok súčet (r. 67 až r. 70)	66	0	0	0	0
B.IV.1.	Krátkodobý finančný majetok v prepojených účtovných jednotkách (251A, 253A, 256A, 257A, 25XA) - /291A, 29XA/	67	0	0	0	0
2.	Krátkodobý finančný majetok bez krátkodobého finančného majetku v prepojených účtovných jednotkách (251A, 253A, 256A, 257A, 25XA) - /291A, 29XA/	68	0	0	0	0
3.	Vlastné akcie a vlastné obchodné podiely (252)	69	0	0	0	0
4.	Obstarávaný krátkodobý finančný majetok (259, 314A) - /291A/	70	0	0	0	0
B.V.	Finančné účty r. 72 + r. 73	71	1 139 783	0	1 139 783	2 184 558
B.V.1.	Peniaze (211, 213, 21X)	72	1 783	0	1 783	268
2.	Účty v bankách (221A, 22X, +/- 261)	73	1 138 000	0	1 138 000	2 184 290

DIČ: 2020229893

IČO: 35744278

Súvaha Úč POD 1-01

Označenie	STRANA AKTÍV	Číslo účtu	Ročné účtovné obdobie			Bezprostredne predchádzajúce
					3	
			1	2	Neto	Neto
C.	Časové rozlíšenie súčet (r. 75 až r. 78)	74	438 149	0	438 149	136 754
C.1.	Náklady budúcich období dlhodobé (381A, 382A)	75	7 696	0	7 696	0
2.	Náklady budúcich období krátkodobé (381A, 382A)	76	161 475	0	161 475	135 123
3.	Príjmy budúcich období dlhodobé (385A)	77	0	0	0	0
4.	Príjmy budúcich období krátkodobé (385A)	78	268 978	0	268 978	1 631

DIČ: 2020229893

IČO: 35744278

Súvaha Úč POD 1-01

Číslo účtu	STRANA PASÍV	Číslo účtu	Príjmy účetného obdobia	Nepravidelne predbežná účetná hodnota
	Spolu vlastné imanie a záväzky r. 80 + r. 101 + r. 141	79	4 412 576	5 104 404
A.	Vlastné imanie r. 81 + r. 85 + r. 86 + r. 87 + r. 90 + r. 93 + r. 97 + r. 100	80	2 741 419	3 142 391
A.I.	Základné imanie súčet (r. 82 až r. 84)	81	139 415	139 415
A.I.1.	Základné imanie (411 alebo +/- 491)	82	139 415	139 415
2.	Zmena základného imania +/- 419	83	0	0
3.	Pohľadávky za upísané vlastné imanie (-/353)	84	0	0
A.II.	Emisné úžio (412)	85	0	0
A.III.	Ostatné kapitálové fondy (413)	86	0	0
A.IV.	Zákonné rezervné fondy r. 88 + r. 89	87	13 942	13 942
A.IV.1.	Zákonný rezervný fond a nedeliteľný fond (417A, 418, 421A, 422)	88	13 942	13 942
2.	Rezervný fond na vlastné akcie a vlastné podiely (417A, 421A)	89	0	0
A.V.	Ostatné fondy zo zisku r. 91 + r. 92	90	0	0
A.V.1.	Štatutárne fondy (423, 42X)	91	0	0
2.	Ostatné fondy (427, 42X)	92	0	0
A.VI.	Oceňovacie rozdiely z precenenia súčet (r. 94 až r. 96)	93	0	0
A.VI.1.	Oceňovacie rozdiely z precenenia majetku a záväzkov (+/- 414)	94	0	0
2.	Oceňovacie rozdiely z kapitálových účastí (+/- 415)	95	0	0
3.	Oceňovacie rozdiely z precenenia pri zlúčení, splynutí a rozdelení (+/- 416)	96	0	0
A.VII.	Výsledok hospodárenia minulých rokov r. 98 + r. 99	97	2 389 035	2 294 524
A.VII.1.	Nerozdelený zisk minulých rokov (428)	98	2 389 035	2 294 524
2.	Neuhradená strata minulých rokov (-/429)	99	0	0
A.VIII.	Výsledok hospodárenia za účtovné obdobie po zdanení +/- r. 01 - (r. 81 + r. 85 + r. 86 + r. 87 + r. 90 + r. 93 + r. 97 + r. 101 + r. 141)	100	199 027	694 510
B.	Záväzky r. 102 + r. 118 + r. 121 + r. 122 + r. 136 + r. 139 + r. 140	101	1 607 404	1 793 788
B.I.	Dlhodobé záväzky súčet (r. 103 + r. 107 až r. 117)	102	293 760	220 923
B.I.1.	Dlhodobé záväzky z obchodného styku súčet (r. 104 až r. 106)	103	0	0
1.a.	Záväzky z obchodného styku voči prepojeným účtovným jednotkám (321A, 475A, 476A)	104	0	0

DIČ: 2020229893

IČO: 35744278

Súvaha Úč POD 1-01

Okresná číslica a	STRANA PASÍV b	Číslo účtu c	Božné stavové obdobie d	Bezprotichne predchádzajúce účtovné obdobie e
1.b.	Závazky z obchodného styku v rámci podielovej účasti okrem záväzkov voči prepojeným účtovným jednotkám (321A, 475A, 476A)	105	0	0
1.c.	Ostatné záväzky z obchodného styku (321A, 475A, 476A)	106	0	0
2.	Čistá hodnota zákazky (316A)	107	0	0
3.	Ostatné záväzky voči prepojeným účtovným jednotkám (471A, 47XA)	108	0	0
4.	Ostatné záväzky v rámci podielovej účasti okrem záväzkov voči prepojeným účtovným jednotkám (471A, 47XA)	109	0	0
5.	Ostatné dlhodobé záväzky (479A, 47XA)	110	37 855	60 755
6.	Dlhodobé prijaté preddavky (475A)	111	0	0
7.	Dlhodobé zmenky na úhradu (478A)	112	0	0
8.	Vydané dlhopisy (473A/-/255A)	113	0	0
9.	Záväzky zo sociálneho fondu (472)	114	19 638	17 128
10.	Iné dlhodobé záväzky (336A, 372A, 474A, 47XA)	115	236 267	143 040
11.	Dlhodobé záväzky z derivátových operácií (373A, 377A)	116	0	0
12.	Odložený daňový záväzok (481A)	117	0	0
B.II.	Dlhodobé rezervy r. 119 + r. 120	118	0	0
B.II.1.	Zákonné rezervy (451A)	119	0	0
2.	Ostatné rezervy (459A, 45XA)	120	0	0
B.III.	Dlhodobé bankové úvery (461A, 46XA)	121	0	0
B.IV.	Krátkodobé záväzky súčet (r. 123 + r. 127 až r. 135)	122	983 019	1 116 695
B.IV.1.	Záväzky z obchodného styku súčet (r.124 až r. 126)	123	517 257	546 414
1.a.	Záväzky z obchodného styku voči prepojeným účtovným jednotkám (321A, 322A, 324A, 325A, 326A, 32XA, 475A, 476A, 478A, 47XA)	124	50	16 861
1.b.	Záväzky z obchodného styku v rámci podielovej účasti okrem záväzkov voči prepojeným účtovným jednotkám (321A, 322A, 324A, 325A, 326A, 32XA, 475A, 476A, 478A, 47XA)	125	0	0
1.c.	Ostatné záväzky z obchodného styku (321A, 322A, 324A, 325A, 326A, 32XA, 475A, 476A, 478A, 47XA)	126	517 207	529 553
2.	Čistá hodnota zákazky (316A)	127	0	0
3.	Ostatné záväzky voči prepojeným účtovným jednotkám (361A, 36XA, 471A, 47XA)	128	0	0

DIČ: 2020229893

IČO: 35744278

Súvaha Úč POD 1-01

Číslo účtu	STRANA PASÍV	Číslo účtu	Bežné účtovné obdobie	Bezprostredne predchádzajúce účtovné obdobie
a	b	c	d	e
4.	Ostatné záväzky v rámci podielovej účasti okrem záväzkov voči prepojeným účtovným jednotkám (361A, 36XA, 471A, 47XA)	129	0	0
5.	Záväzky voči spoločníkom a združeniu (364, 365, 366, 367, 368, 398A, 478A, 479A)	130	0	0
6.	Záväzky voči zamestnancom (331, 333, 33X, 479A)	131	163 948	249 675
7.	Záväzky zo sociálneho poistenia (336A)	132	106 155	150 646
8.	Daňové záväzky a dotácie (341, 342, 343, 345, 346, 347, 34X)	133	22 892	46 126
9.	Záväzky z derivátových operácií (373A, 377A)	134	0	0
10.	Iné záväzky (372A, 379A, 474A, 475A, 479A, 47XA)	135	172 767	123 834
B.V.	Krátkodobé rezervy r. 137 + r. 138	136	330 625	456 170
B.V.1.	Zákonné rezervy (323A, 451A)	137	80 567	67 655
2.	Ostatné rezervy (323A, 32X, 459A, 45XA)	138	250 058	388 515
B.VI.	Bežné bankové úvery (221A, 231, 232, 23X, 461A, 46XA)	139	0	0
B.VII.	Krátkodobé finančné výpomoci (241, 249, 24X, 473A, /-/255A)	140	0	0
C.	Časové rozlíšenie súčet (r. 142 až r. 145)	141	63 753	168 225
C.1.	Výdavky budúcich období dlhodobé (383A)	142	0	0
2.	Výdavky budúcich období krátkodobé (383A)	143	73	76 242
3.	Výnosy budúcich období dlhodobé (384A)	144	35 378	63 681
4.	Výnosy budúcich období krátkodobé (384A)	145	28 302	28 302

DIČ: 2020229893

IČO: 35744278

Výkaz ziskov a strát Úč POD 2-01

Označenie	Text	Číslo položky	Skupinová	
			bežné účtovné obdobie	bezprostredne predchádzajúce účtovné obdobie
a	b	c	1	2
*	Čistý obrat (časť účt. tr. 6 podľa zákona)	01	12 173 150	13 822 603
**	Výnosy z hospodárskej činnosti spolu súčet (r. 03 až r. 09)	02	21 755 862	24 665 895
I.	Tržby z predaja tovaru (604, 607)	03	439 926	325 123
II.	Tržby z predaja vlastných výrobkov (601)	04	0	0
III.	Tržby z predaja služieb (602, 606)	05	11 733 224	13 497 480
IV.	Zmeny stavu vnútroorganizačných zásob (+/-) (účtová skupina 61)	06	0	0
V.	Aktivácia (účtová skupina 62)	07	0	0
VI.	Tržby z predaja dlhodobého nehmotného majetku, dlhodobého hmotného majetku a materiálu (641, 642)	08	324 925	0
VII.	Ostatné výnosy z hospodárskej činnosti (644, 645, 646, 648, 655, 657)	09	9 257 787	10 843 292
**	Náklady na hospodársku činnosť spolu r. 11 + r. 12 + r. 13 + r. 14 + r. 15 + r. 20 + r. 21 + r. 24 + r. 25 + r. 26	10	21 298 939	23 504 843
A.	Náklady vynaložené na obstaranie predaného tovaru (504, 507)	11	432 012	324 651
B.	Spotreba materiálu, energie a ostatných neskladovateľných dodávok (501, 502, 503)	12	712 743	863 431
C.	Opravné položky k zásobám (+/-) (505)	13	0	0
D.	Služby (účtová skupina 51)	14	6 992 980	7 355 493
E.	Osobné náklady súčet (r. 16 až r. 19)	15	3 432 776	3 744 219
E.1.	Mzdové náklady (521, 522)	16	2 516 047	2 761 552
2.	Odmeny členom orgánov spoločnosti a družstva (523)	17	0	0
3.	Náklady na sociálne poistenie (524, 525, 526)	18	905 882	940 938
4.	Sociálne náklady (527, 528)	19	10 847	41 729
F.	Dane a poplatky (účtová skupina 53)	20	1 756	1 249
G.	Odpisy a opravné položky k dlhodobému nehmotnému majetku a dlhodobému hmotnému majetku (r. 22 + r. 23)	21	478 697	463 330
G.1.	Odpisy dlhodobého nehmotného majetku a dlhodobého hmotného majetku (551)	22	478 697	463 330
2.	Opravné položky k dlhodobému nehmotnému majetku a dlhodobému hmotnému majetku (+/-) (553)	23	0	0
H.	Zostatková cena predaného dlhodobého majetku a predaného materiálu (541, 542)	24	321 173	0
I.	Opravné položky k pohľadávkam (+/-) (547)	25	0	0

DIČ: 2020229893

IČO: 35744278

Výkaz ziskov a strát ÚČ POD 2-01

Označenie	Text	Číslo účtu	Skupenosť	
			bežné účtovné obdobie	bezprostredne predchádzajúce účtovné obdobie
A	B	C	1	2
J.	Ostatné náklady na hospodársku činnosť (543, 544, 545, 546, 548, 549, 555, 557)	26	8 926 802	10 752 470
***	Výsledok hospodárenia z hospodárskej činnosti (+/-) (r. 02 - r. 10)	27	456 923	1 161 052
*	Pridaná hodnota (r. 03 + r. 04 + r. 05 + r. 06 + r. 07) - (r. 11 + r. 12 + r. 13 + r. 14)	28	4 035 415	5 279 028
**	Výnosy z finančnej činnosti spolu r. 30 + r. 31 + r. 35 + r. 39 + r. 42 + r. 43 + r. 44	29	12 546	4 305
VIII.	Tržby z predaja cenných papierov a podielov (661)	30	0	0
IX.	Výnosy z dlhodobého finančného majetku súčet (r. 32 až r. 34)	31	0	0
IX.1.	Výnosy z cenných papierov a podielov od prepojených účtovných jednotiek (665A)	32	0	0
2.	Výnosy z cenných papierov a podielov v podielovej účasti okrem výnosov prepojených účtovných jednotiek (665A)	33	0	0
3.	Ostatné výnosy z cenných papierov a podielov (665A)	34	0	0
X.	Výnosy z krátkodobého finančného majetku súčet (r. 36 až r. 38)	35	0	0
X.1.	Výnosy z krátkodobého finančného majetku od prepojených účtovných jednotiek (666A)	36	0	0
2.	Výnosy z krátkodobého finančného majetku v podielovej účasti okrem výnosov prepojených účtovných jednotiek (666A)	37	0	0
3.	Ostatné výnosy z krátkodobého finančného majetku (666A)	38	0	0
XI.	Výnosové úroky (r. 40 + r. 41)	39	12 546	4 305
XI.1.	Výnosové úroky od prepojených účtovných jednotiek (662A)	40	0	0
2.	Ostatné výnosové úroky (662A)	41	12 546	4 305
XII.	Kurzové zisky (663)	42	0	0
XIII.	Výnosy z precenenia cenných papierov a výnosy z derivátových operácií (664, 667)	43	0	0
XIV.	Ostatné výnosy z finančnej činnosti (668)	44	0	0
**	Náklady na finančnú činnosť spolu r. 46 + r. 47 + r. 48 + r. 49 + r. 52 + r. 53 + r. 54	45	221 807	278 040
K.	Predané cenné papiere a podiely (561)	46	0	0
L.	Náklady na krátkodobý finančný majetok (566)	47	0	0
M.	Opravné položky k finančnému majetku (+/-) (565)	48	0	0
N.	Nákladové úroky (r. 50 + r. 51)	49	205 085	260 719
N.1.	Nákladové úroky pre prepojené účtovné jednotky (562A)	50	0	0

DIČ: 2020229893

IČO: 35744278

Výkaz ziskov a strát Úč POD 2-01

Označenie	Text	Číslo ľadku	Skutočnosť	
			bežné účtovné obdobie 1	bezprostredne predchádzajúce účtovné obdobie 2
2.	Ostatné nákladové úroky (562A)	51	205 085	260 719
O.	Kurzové straty (563)	52	12	31
P.	Náklady na precenenie cenných papierov a náklady na derivátové operácie (564, 567)	53	0	0
Q.	Ostatné náklady na finančnú činnosť (568, 569)	54	16 710	17 290
***	Výsledok hospodárenia z finančnej činnosti (+/-) (r. 29 - r. 45)	55	-209 261	-273 735
****	Výsledok hospodárenia za účtovné obdobie pred zdanením (+/-) (r. 27 + r. 55)	56	247 662	887 317
R.	Daň z príjmov (r. 58 + r. 59)	57	48 635	192 807
R.1.	Daň z príjmov splatná (591, 595)	58	22 622	187 529
2.	Daň z príjmov odložená (+/-) (592)	59	26 013	5 278
S.	Prevod podielov na výsledku hospodárenia spoločníkom (+/- 596)	60	0	0
****	Výsledok hospodárenia za účtovné obdobie po zdanení (+/-) (r. 56 - r. 57 - r. 60)	61	199 027	694 510

I. VŠEOBECNÉ INFORMÁCIE

1. Obchodné meno a sídlo spoločnosti

Spoločnosť Weindel Logistik Service SR spol. s r.o. (ďalej len „spoločnosť“) je spoločnosť s ručením obmedzeným, ktorá bola založená dňa 30/01/1998. Dňa 30/03/1998 bola zapísaná do Obchodného registra vedenom na Okresnom súde Bratislava I. oddiel s.r.o., vložka 17055/B. Spoločnosť sídli na Námestí SNP 15, 81101 Bratislava, Slovenská republika, identifikačné číslo 35744278.

V roku 2024 neboli uskutočnené žiadne významné zmeny v zápise do Obchodného registra.

Hlavným predmetom činnosti je:

1. Baliače činnosti
2. Skladovanie
3. Zasielateľstvo

2. Údaje o neobmedzenom ručení

Spoločnosť nie je neobmedzene ručiacim spoločníkom v iných spoločnostiach podľa § 56 ods. 5 Obchodného zákonníka, ani podľa podobných ustanovení iných predpisov.

3. Dátum schválenia účtovnej závierky za predchádzajúce účtovné obdobie

Účtovná závierka Spoločnosti k 31. decembru 2023, za predchádzajúce účtovné obdobie, bola schválená valným zhromaždením Spoločnosti 03. júna 2024.

4. Právny dôvod na zostavenie účtovnej závierky

Účtovná závierka Spoločnosti k 31. decembru 2024 je zostavená ako riadna účtovná závierka podľa § 17 ods. 6 zákona NR SR č. 431/2002 Z. z. o účtovníctve (ďalej „zákon o účtovníctve“) za účtovné obdobie od 1. januára 2024 do 31. decembra 2024.

Účtovná závierka je určená pre používateľov, ktorí majú primerané znalosti o obchodných a ekonomických činnostiach a účtovníctve a ktorí analyzujú tieto informácie s primeranou pozornosťou. Účtovná závierka neposkytuje a ani nemôže poskytovať všetky informácie, ktoré by existujúci a potencionálni investori, poskytovatelia úverov a pôžičiek a iní veritelia, mohli potrebovať. Títo používatelia musia relevantné informácie získať z iných zdrojov.

5. Informácie o skupine

Spoločnosť nie je súčasťou konsolidovaného celku.

6. Počet zamestnancov

Informácie o počte zamestnancov:

Názov položky	Bežné účtovné obdobie	Bezprostredne predchádzajúce účtovné obdobie
Priemerný prepočítaný počet zamestnancov	130	138
Stav zamestnancov ku dňu, ku ktorému sa zostavuje účtovná závierka, z toho:	125	139
počet vedúcich zamestnancov	10	10

7. Informácie o spoločníkoch účtovnej jednoty

Informácie o štruktúre spoločníkov ku dňu, ku ktorému sa zostavuje účtovná závierka

Spoločník	Výška podielu na základnom imaní		Podiel na hlasovacích právach v %
	absolútne	v %	
Weindel Anteilsverwaltung GmbH	138.665	99,46	99,46
Benjamin Weindel	750	0,54	0,54
Spolu	139.415	100,00	100,00

8. Informácie o orgánoch účtovnej jednoty

Členovia štatutárnych orgánov k 31. decembru 2024:

Konatelia Mgr. Ladislav Fazekas
Prokuristi Ing. Miroslav Javorek

II. INFORMÁCIE O PRIJATÝCH POSTUPOCH

1. Východiská pre zostavenie účtovnej závierky

Účtovná závierka bola zostavená za predpokladu, že Spoločnosť bude nepretržite pokračovať vo svojej činnosti.

Naďalej pretrvávajú eskalácia politického napätia v regióne, ktoré vyústilo do vojnového konfliktu medzi Ruskou federáciou a Ukrajinou a výrazne zasiahlo celosvetové dianie, negatívne ovplyvnilo ceny komodít a finančné trhy a prispelo k zvýšeniu volatility podnikateľského prostredia. Situácia zostáva naďalej veľmi nestabilná a možno očakávať vplyv uvalených sankcií, obmedzenie aktivít spoločností pôsobiacich v danom regióne, ako aj dôsledky na celkové ekonomické prostredie, predovšetkým obmedzenie dodávateľských a odberateľských reťazcov. Rozsah dôsledkov týchto udalostí na Spoločnosť však v danom momente nie je možné úplne predvídať. Spoločnosť reagovala zvýšenou opatrnosťou najmä pri účtovaní niektorých odhadov.

Účtovné metódy a všeobecné účtovné zásady boli účtovnou jednotkou konzistentne aplikované.

Účtovná závierka bola zostavená podľa Zákona č. 431/2002 Z.z. o účtovníctve v znení neskorších predpisov za predpokladu nepretržitého trvania jej činnosti a je zostavená ako *riadna* účtovná závierka.

III. VŠEOBECNÉ ÚČTOVNÉ ZÁSADY A METÓDY

Účtovné zásady a metódy, ktoré spoločnosť používala pri zostavení účtovnej závierky za rok 2024 sú nasledovné:

a) Dlhodobý nehmotný majetok

Nakupovaný dlhodobý nehmotný majetok sa oceňuje v obstarávacích cenách, ktoré obsahujú cenu obstarania a náklady súvisiace s jeho obstaraním.

Spoločnosť nevytvárala dlhodobý nehmotný majetok vlastnou činnosťou, ani neobstarávala iným spôsobom.

Dlhodobý nehmotný majetok sa odpisuje do nákladov počas predpokladanej doby životnosti príslušného majetku. Predpokladaná doba používania, metóda odpisovania a odpisová sadzba sú stanovené pre jednotlivé skupiny dlhodobého nehmotného majetku nasledovne:

	Predpokladaná doba používania	Ročná odpisová sadzba	Metóda odpisovania
Softvér	2-4	50-25%	lineárna

b) Dlhodobý hmotný majetok

Nakupovaný dlhodobý hmotný majetok sa oceňuje v obstarávacích cenách, ktoré zahŕňajú cenu obstarania, náklady na dopravu, clo a ďalšie náklady súvisiace s obstaraním.

Dlhodobý hmotný majetok do výšky 1 700 EUR je jednorazovo odpísaný do nákladov spoločnosti v roku jeho obstarania.

Náklady na technické zhodnotenie dlhodobého hmotného majetku zvyšujú jeho obstarávaciu cenu. Opravy a údržba sa účtujú do nákladov.

Spoločnosť nevytvárala dlhodobý hmotný majetok vlastnou činnosťou.

Dlhodobý hmotný majetok sa odpisuje do nákladov počas predpokladanej doby životnosti príslušného majetku. Predpokladaná doba používania, metóda odpisovania a odpisová sadzba sú stanovené pre jednotlivé skupiny dlhodobého hmotného majetku nasledovne:

	Predpokladaná doba používania	Ročná odpisová sadzba	Metóda odpisovania
Techn.zhodnotenia prenaj.priestorov	5-8	20-12,5%	lineárna
Stroje, prístroje a zariadenia	6	16,6%	lineárna
Dopravné prostriedky	3-4	30-25%	lineárna
Inventár	-	-	-
Iný dlhodobý hmotný majetok	4-7	25-15%	lineárna

V prípade prechodného zníženia úžitkovej hodnoty dlhodobého hmotného majetku sa tvorí opravná položka vo výške rozdielu jeho zistenej úžitkovej hodnoty a zostatkovej hodnoty.

Pre daňové účely spoločnosť odpisuje svoj dlhodobý hmotný majetok v zmysle § 22 – 29 zákona č. 595/2003 Z.z. o dani z príjmov.

c) Zásoby

Nakupované zásoby sú ocenené obstarávacími cenami s použitím metódy "first-in, first-out" (FIFO - prvá cena pre ocenenie prírastku zásob sa použije ako prvá cena pre ocenenie úbytku zásob). Obstarávacia cena zásob zahŕňa cenu obstarania a náklady súvisiace s ich obstaraním (náklady na prepravu, clo, provízie, atď.). Prijaté zľavy, diskonty, rabaty znižujú obstarávaciu cenu zásob.

V prípade prechodného zníženia úžitkovej hodnoty zásob sa tvorí opravná položka.

Spoločnosť účtuje o obstaraní a úbytku zásob podľa spôsobu A.

Účtovná jednotka má určené predpisom pre účtovné obdobie normy prirodzených úbytkov zásob.

Spoločnosť nevytvárala zásoby vlastnou činnosťou.

Spoločnosť neúčtuje o zákazkovej výrobe.

d) Pohľadávky

Pohľadávky sa oceňujú menovitou hodnotou. Postúpené pohľadávky a pohľadávky nadobudnuté vkladom do základného imania sa oceňujú obstarávacou cenou. Ocenenie pochybných pohľadávok sa upravuje na ich realizovateľnú hodnotu opravnými položkami.

e) Finančné účty

Finančné účty tvorí peňažná hotovosť, ceniny, zostatky na bankových účtoch a oceňujú sa menovitou hodnotou. Zníženie ich hodnoty sa vyjadruje opravnou položkou.

f) Náklady budúcich období a príjmy budúcich období

Náklady budúcich období a príjmy budúcich období sa oceňujú ich menovitou hodnotou, pričom sa vykazujú vo výške, ktorá je potrebná na dodržanie zásady vecnej a časovej súvislosti s účtovným obdobím.

Zníženie hodnoty dlhodobého majetku a zásob

Ku každému dňu, ku ktorému sa zostavuje účtovná závierka, je účtovná hodnota majetku Spoločnosti, iného ako odloženej daňovej pohľadávky posudzovaná s cieľom zistiť, či existujú indikátory, že by mohlo dôjsť k zníženiu hodnoty majetku. Ak takéto indikátory existujú, potom sa odhadnú predpokladané budúce ekonomické úžitky z daného majetku.

Opravné položky vykázané v predchádzajúcich obdobiach sa prehodnocujú ku každému dňu, ku ktorému sa zostavuje účtovná závierka s cieľom zistiť, či existujú indikátory, ktoré by naznačovali, že došlo k zmene v predpoklade zníženia hodnoty majetku alebo tento predpoklad prestal existovať. Opravná položka sa zruší, ak došlo k zmene predpokladov použitých na určenie predpokladaných ekonomických úžitkov z daného majetku. Opravná položka sa zruší len v rozsahu, v akom účtovná hodnota majetku neprevýši tú účtovnú hodnotu, ktorá by bola stanovená po zohľadnení odpisov, ak by opravná položka nebola vykázaná.

Zníženie hodnoty finančného majetku a pohľadávok

Ku každému dňu, ku ktorému sa zostavuje účtovná závierka sa finančný majetok, ktorý nie je ocenený reálnou hodnotou posudzuje s cieľom zistiť, či existujú objektívne dôkazy zníženia jeho hodnoty.

Medzi objektívne dôkazy o znížení hodnoty finančného majetku patrí nesplácanie dlhu alebo protiprávne konanie dlžníka, reštrukturalizácia pohľadávok Spoločnosti za podmienok, o ktorých by Spoločnosť za normálnej situácie neuvažovala, indikácie, že na majetok dlžníka alebo emitenta bude vyhlásený konkurz, alebo skutočnosť, že pre cenný papier prestal existovať aktívny trh. Objektívnym dôkazom zníženia hodnoty investícií do majetkových cenných papierov je aj významné alebo dlhodobé zníženie ich reálnej hodnoty pod úroveň ich obstarávacej ceny.

Predpokladané budúce ekonomické úžitky z investícií Spoločnosti v podielových cenných papieroch a v podieloch a z pohľadávok sa vypočítajú ako súčasná hodnota odhadovaných diskontovaných budúcich peňažných tokov. Pri určení návratnej hodnoty úverov a pohľadávok sa tiež berie do úvahy schopnosť a výkonnosť dlžníka a hodnota kolaterálov a záruk od tretích strán.

Opravná položka sa zruší, ak následné zvýšenie predpokladaných budúcich ekonomických úžitkov možno objektívne spájať s udalosťou, ktorá nastala po vykázaní opravnej položky.

g) Závazky

Dlhodobé i krátkodobé záväzky sa vykazujú v menovitých hodnotách.

Dlhodobé, krátkodobé úvery sa vykazujú v menovitej hodnote. Za krátkodobý úver sa považuje aj časť dlhodobých úverov, ktorá je splatná do jedného roka od súvahového dňa.

h) Rezervy

Rezerva je záväzok predstavujúci existujúcu povinnosť Spoločnosti, ktorá vznikla z minulých udalostí a je pravdepodobné, že v budúcnosti zníži jej ekonomické úžitky. Rezervy sú záväzky s neurčitým časovým vymedzením alebo výškou a oceňujú sa odhadom v sume potrebnej na splnenie existujúcej povinnosti ku dňu, ku ktorému sa zostavuje účtovná závierka.

Tvorba rezervy sa účtuje na vecne príslušný nákladový alebo majetkový účet, ku ktorému záväzok prislúcha. Použitie rezervy sa účtuje na ľarchu vecne príslušného účtu rezerv so súvzťažným zápisom v prospech vecne príslušného účtu záväzkov. Rozpustenie nepotrebné rezervy alebo jej časti sa účtuje opačným účtovným zápisom ako sa účtovala tvorba rezervy.

i) Výdavky budúcich období a výnosy budúcich období

Výdavky budúcich období a výnosy budúcich období sa oceňujú ich menovitou hodnotou, pričom sa vykazujú vo výške, ktorá je potrebná na dodržanie zásady vecnej a časovej súvislosti s účtovným obdobím.

j) Vlastné imanie

Vlastné imanie sa skladá zo základného imania, zákonného rezervného fondu a výsledku hospodárenia v schvaľovacom konaní.

Základné imanie spoločnosti sa vykazuje vo výške zapísanej v obchodnom registri okresného/krajského súdu.

k) Transakcie v cudzích menách

Transakcie v cudzej mene sa prepočítavajú na eurá referenčným výmenným kurzom určeným a vyhláseným Európskou centrálnou bankou alebo Národnou bankou Slovenska v deň predchádzajúci dňu uskutočnenia účtovného prípadu.

Peňažné aktíva a pasíva vyjadrené v cudzej mene sa prepočítavajú kurzom platným ku dňu zostavenia účtovnej závierky. Vzniknuté kurzové rozdiely sa vykazujú vo výkaze ziskov a strát.

Kúpa a predaj cudzej meny sa prepočítava na euro kurzom, za ktorý boli tieto hodnoty nakúpené alebo predané.

l) Výnosy

Tržby za vlastné výkony a tovar neobsahujú daň z pridanej hodnoty. Sú tiež znížené o zľavy a zrážky (rabaty, bonusy, skontá, dobropisy a pod.). Tržby sú účtované ku dňu splnenia dodávky alebo služby.

m) Finančný prenájom

Finančný prenájom je obstaranie dlhodobého hmotného majetku na základe nájomnej zmluvy s dojednaným právom kúpy prenajatej veci za dohodnuté platby počas dohodnutej doby nájmu. Majetok prenajatý formou finančného prenájmu vykazuje ako svoj majetok a odpisuje ho jeho nájomca, nie vlastník.

Súčasťou dohodnutých platieb je aj kúpna cena, za ktorú na konci dohodnutej doby finančného prenájmu prechádza vlastnícke právo k prenajatému majetku z prenajímateľa na nájomcu.

Dohodnutá doba nájmu je najmenej 60 % doby odpisovania podľa daňových predpisov. V prípade nájmu pozemku je doba nájmu najmenej 60 % doby odpisovania hmotného majetku zaradeného do daňovej odpisovacej skupiny 5 resp. 6 (budovy a stavby, doba odpisovania pre daňové účely 20 resp. 40 rokov).

Prijatie majetku nájomcom sa v účtovníctve nájomcu účtuje v deň prijatia majetku na ľarchu príslušného účtu majetku so súvzťažným zápisom v prospech účtu 474 – Záväzky z nájmu vo výške dohodnutých platieb znížených o nerealizované finančné náklady.

Platba nájomného je alokovaná medzi splátku istiny a finančné náklady, vypočítané metódou efektívnej úrokovej miery. Finančné náklady sa účtujú na ľarchu účtu 562 – Úroky.

n) Daň z príjmu

Náklad na daň z príjmov sa počíta pomocou platnej daňovej sadzby z účtovného zisku upraveného o trvalé alebo dočasne daňovo neuznateľné náklady a nezdaňované výnosy. Odložené dane (odložená daňová pohľadávka a odložený daňový záväzok) sa vzťahujú na:

- dočasné rozdiely medzi účtovnou hodnotou majetku a účtovnou hodnotou záväzkov vykázanou v súvahe a ich daňovou základňou,
- možnosti umorovať daňovú stratu v budúcnosti, pod ktorou sa rozumie možnosť odpočítať daňovú stratu od základu dane v budúcnosti,
- možnosť previesť nevyužitú daňovú odpočty a iné daňové nároky do budúcich období.

O odloženom daňovom záväzku účtuje spoločnosť vždy, o pohľadávke účtuje, ak je realizovateľná.

o) Dotácie/Investičné ponuky

Dotácie na obstaranie dlhodobého nehmotného majetku a dlhodobého hmotného majetku sa najskôr vykazujú ako výnosy budúcich období a do výkazu ziskov a strát sa rozpúšťajú ako výnosy z hospodárskej činnosti v časovej a vecnej súvislosti so zaúčtovaním odpisov z tohto dlhodobého majetku.

p) Opravy chýb minulých účtovných období

Spoločnosť v bežnom účtovnom období neúčtovala o oprave významných chýb minulých období.

q) Zmeny účtovných zásad a účtovných metód, zmeny spôsobov oceňovania, odpisovania, vykazovania a postupov

V účtovnej jednotke sa počas roka neuskutočnili zmeny spôsobov oceňovania, spôsobov odpisovania, postupov účtovania, usporiadania položiek účtovnej závierky ani obsahového vymedzenia týchto položiek oproti predchádzajúcemu účtovnému obdobiu, ak nie je uvedené inak, okrem tých, ktoré vyplývali priamo zo zmien v slovenskej účtovnej legislatíve.

IV. INFORMÁCIE, KTORÉ VYSVETĽUJÚ A DOPŔŇAJÚ POLOŽKY SÚVAHY

DLHODOBÝ MAJETOK

a) **Dlhodobý nehmotný majetok**

Informácie o dlhodobom nehmotnom majetku

Dlhodobý nehmotný majetok	Bežné účtovné obdobie							Spolu
	Aktivované náklady na vývoj	Softvér	Ocenené práva	Goodwill	Ostatný DNM	Obstarávaný DNM	Poskytnuté preddavky na DNM	
Prvotné ocenenie								
Stav na začiatku účtovného obdobia	0	61.110	0	0	0	0	0	61.110
Prírastky		28.200				28.200		56.400
Úbytky						28.200		28.200
Presuny								
Stav na konci účtovného obdobia	0	89.310	0	0	0	0	0	89.310
Oprávky								
Stav na začiatku účtovného obdobia	0	58.858	0	0	0	0	0	58.858
Prírastky		3.426						3.426
Úbytky								
Presuny								
Stav na konci účtovného obdobia	0	62.284	0	0	0	0	0	62.284
Opravné položky								
Stav na začiatku účtovného obdobia	0	0	0	0	0	0	0	0
Prírastky								0
Úbytky								0
Presuny								0
Stav na konci účtovného obdobia	0	0	0	0	0	0	0	0
Zostatková hodnota								
Stav na začiatku účtovného obdobia	0	2.252	0	0	0	0	0	2.252
Stav na konci účtovného obdobia	0	27.026	0	0	0	0	0	27.026

**Weindel Logistík Service SR spol. s r.o. IČO: 35744278 DIČ: 2020229893
Poznámky individuálnej účtovnej závierky zostavenej k 31. decembru 2024**

Dlhodobý nehmotný majetok	Bezprostredne predchádzajúce účtovné obdobie								Spolu
	Aktivované náklady na vývoj	Softvér	Ocenené práva	Goodwill	Ostatný DNM	Obstarávaný DNM	Poskytnuté predaávky na DNM		
Prvotné ocenenie									
Stav na začiatku účtovného obdobia	0	63.767	0	0	0	0	0	0	63.767
Prírastky									
Úbytky		2.658							2.658
Presuny									
Stav na konci účtovného obdobia	0	61.109	0	0	0	0	0	0	61.109
Oprávký									
Stav na začiatku účtovného obdobia	0	53.613	0	0	0	0	0	0	53.613
Prírastky		7.903							7.903
Úbytky		2.658							2.658
Presuny									
Stav na konci účtovného obdobia	0	58.858	0	0	0	0	0	0	58.858
Opravné položky									
Stav na začiatku účtovného obdobia	0	0	0	0	0	0	0	0	0
Prírastky									0
Úbytky									0
Presuny									0
Stav na konci účtovného obdobia	0	0	0	0	0	0	0	0	0
Zostatková hodnota									
Stav na začiatku účtovného obdobia	0	10.154	0	0	0	0	0	0	10.154
Stav na konci účtovného obdobia	0	2.251	0	0	0	0	0	0	2.251

Weindel Logistik Service SR spol. s r.o. IČO: 35744278 DIČ: 2020229893
 Poznámky individuálnej účtovnej závierky zostavenej k 31. decembru 2024

b) Dlhodobý hmotný majetok

Informácie o dlhodobom hmotnom majetku

Dlhodobý hmotný majetok	Bežné účtovné obdobie										Spolu
	Pozemky	Stavby	Samostatné hnuteľné veci a súbory hnuteľných vecí	Pestovateľské celky trvalých porastov	Základné stádo a ťažné zvieratá	Ostatný DHM	Obstarávaný DHM	Poskytnuté preddavky na DHM			
Prvotné ocenenie											
Stav na začiatku účtovného obdobia	0	0	3.824.199	0	0	16.531	85.700	112.595			4.039.025
Prírastky			835.863			26.675	776.838	144.765			1.784.141
Úbytky			368.540			16.531	862.538	257.360			1.504.696
Presuny											0
Stav na konci účtovného obdobia	0	0	4.291.522	0	0	26.675	0	0			4.318.197
Oprávky											
Stav na začiatku účtovného obdobia	0	0	2.368.914	0	0	16.531	0	0			2.385.445
Prírastky			796.404								796.404
Úbytky			368.540			16.531					385.071
Presuny											0
Stav na konci účtovného obdobia	0	0	2.796.778	0	0	0	0	0			2.796.778
Opravné položky											
Stav na začiatku účtovného obdobia	0	0	0	0	0	0	0	0			0
Prírastky											0
Úbytky											0
Presuny											0
Stav na konci účtovného obdobia	0	0	0	0	0	0	0	0			0
Zostatková hodnota											
Stav na začiatku účtovného obdobia	0	0	1.455.285	0	0	0	85.700	112.595			1.663.580
Stav na konci účtovného obdobia	0	0	1.494.744	0	0	26.675	0	0			1.521.419

Poistenie majetku

Dlhodobý majetok je poistený v poisťovni Allianz – Slovenská poisťovňa, a.s.

c) Dlhodobý finančný majetok

Spoločnosti sa netýka.

ZÁSoby

a) Prehľad o opravných položkách k zásobám

Zásoby	Bežné účtovné obdobie				
	Stav OP na začiatku účtovného obdobia	Tvorba OP	Zúčtovanie OP z dôvodu zániku opodstatnenosti	Zúčtovanie OP z dôvodu vyradenia majetku z účtovníctva	Stav OP na konci účtovného obdobia
Materiál	0	0	0	0	0
Zásoby spolu	0	0	0	0	0

POHLADÁVKY

a) Prehľad o opravných položkách k pohľadávkam

Pohľadávky	Bežné účtovné obdobie				
	Stav OP na začiatku účtovného obdobia	Tvorba OP	Zúčtovanie OP z dôvodu zániku opodstatnenosti	Zúčtovanie OP z dôvodu vyradenia majetku z účtovníctva	Stav OP na konci účtovného obdobia
Pohľadávky z obchodného styku	0	0	0	0	0
Pohľadávky spolu	0	0	0	0	0

b) Veková štruktúra pohľadávok

Názov položky	V lehote splatnosti	Po lehote splatnosti	Pohľadávky spolu
Dlhodobé pohľadávky			
Pohľadávky z obchodného styku			
Pohľadávky voči DÚJ a MÚJ			
Ostatné pohľadávky v rámci konsolidovaného celku			
Pohľadávky voči spoločníkom, členom a združeniu			
Odložená daňová pohľadávka	126.441		126.441
Dlhodobé pohľadávky spolu	126.441		126.441
Krátkodobé pohľadávky			
Pohľadávky z obchodného styku	560.050	206.583	766.633
Pohľadávky voči DÚJ a MÚJ	12.727	19.267	31.994
Ostatné pohľadávky v rámci konsolidovaného celku			
Pohľadávky voči spoločníkom, členom a združeniu			
Sociálne poistenie			
Daňové pohľadávky a dotácie	268.938		268.938
Iné pohľadávky	15.724		15.724
Krátkodobé pohľadávky spolu	857.439	225.850	1.083.289

	31. 12. 2024	31. 12. 2023
	EUR	EUR
Pohľadávky v lehote splatnosti	857 439	900 530
Pohľadávky po lehote splatnosti	225 850	4 934
Krátkodobé pohľadávky spolu	1 083 289	905 464

Pohľadávky voči spriazneným osobám boli k 31.12. 2024 vo výške 31.994 EUR.

ODLOŽENÁ DAŇOVÁ POHLĀDÁVKA

Výpočet odloženej daňovej pohľadávky je uvedený v nasledujúcom prehľade:

	31. 12. 2024 EUR	31. 12. 2023 EUR
Dočasné rozdiely medzi účtovnou hodnotou majetku a účtovnou hodnotou záväzkov a ich daňovou základňou		
– odpočítateľné	574 911	756 187
– zdaniteľné	48 075	30 216
Možnosť umorovať daňovú stratu v budúcnosti	0	0
Nevyužitie daňové odpočty a iné daňové nároky	0	0
Sadzba dane z príjmov (v %)	24	21
Odložená daňová pohľadávka	126 441	152 454
Vykázaná odložená daňová pohľadávka	126 441	152 454
Uplatnená daňová pohľadávka		
Zaučtovaná ako náklad	-26 013	-5 278

Odložená daňová pohľadávka sa vykázala vo výške, v ktorej je pravdepodobné, že sa v budúcnosti využije.

FINANČNÉ ÚČTY

Informácie o krátkodobom finančnom majetku

Názov položky	Bežné účtovné obdobie	Bezprostredne predchádzajúce účtovné obdobie
Pokladnica, ceniny	1.783	268
Bežné účty v banke alebo v pobočke zahraničnej banky	1.138.000	2.184.290
Spolu	1.139.783	2.184.558

Spoločnosť má otvorený kontokorentný účet v UniCredit Bank a.s., ktorý jej umožňuje čerpať úver do výšky 800.000 EUR. K 31. decembru 2024 a k 31. decembru 2023 nebol na žiadnom z účtov debetný zostatok.

ČASOVÉ ROZLIŠENIE

Informácie o významných položkách časového rozlíšenia

Opis položky časového rozlíšenia	Bežné účtovné obdobie	Bezprostredne predchádzajúce účtovné obdobie
Náklady budúcich období krátkodobé, z toho:	161.475	135.123
Servis a balíky služieb	17.882	21.053
Nájomné	129.956	101.701
Poistky	12.249	11.433
Ostatné	1.388	936
Príjmy budúcich období krátkodobé, z toho:	268.978	1.631
Úrok z termínovaného vkladu	385	1.631
Rezerva na do fakturáciu, dobropisy, vyplatenie poistných udalostí	268.593	

VLASTNÉ IMANIE

Spoločnosť účtuje o zmenách a vykazuje stav základného imania, kapitálových fondoch, fondov zo zisku a hospodárskeho výsledku v súlade so zákonnými predpismi.

Informácie o rozdelení účtovného zisku za rok 2023 vo výške 694.510 EUR:

Názov položky	Bezprostredne predchádzajúce účtovné obdobie
Účtovný zisk	694.510
Rozdelenie účtovného zisku	Bežné účtovné obdobie
Prevod do nerozdeleného zisku minulých rokov	694.510
Rozdelenie podielu na zisku spoločníkom, členom	0
Iné	0
Spolu	694.510

O rozdelení výsledku hospodárenia za účtovné obdobie 2024 vo výške 199.026,78 EUR rozhodne valné zhromaždenie 21.05.2025. Návrh štatutárneho orgánu valnému zhromaždeniu je takýto:

- prevod na nerozdelený zisk minulých rokov EUR.

Povinný prídelenie do zákonného rezervného fondu nie je potrebný, pretože zákonný rezervný fond už dosiahol svoju maximálnu hranicu stanovenú v právnych predpisoch a v spoločenskej zmluve.

REZERVY

a) Popis jednotlivých rezerv k 31.12.2024

	Stav k 1.1.2024 EUR	Tvorba EUR	Zúčtovanie (použitie) EUR	Zúčtovanie (zrušenie) EUR	Stav k 31. 12. 2024 EUR
Krátkodobé rezervy, z toho:	456 170	330 625	141 572	314 598	330 625
Zákonné rezervy krátkodobé					
Mzdy za dovolenku vrátane sociálneho zabezpečenia	67 655	80 567	67 655	0	80 567
Zákonné rezervy krátkodobé spolu	67 655	80 567	67 655	0	80 567
Ostatné rezervy krátkodobé					
Overenie účtovnej závierky a zostavenie daňového priznania	3 150	3 450	3 150	0	3 450
Iné	385 365	246 608	70 767	314 598	246 608
	388 515	250 058	73 917	314 598	250 058
Nevyfakturované dodávky	0	0	0	0	0
Ostatné rezervy krátkodobé spolu	388 515	250 058	73 917	314 598	250 058

b) Popis jednotlivých rezerv k 31.12.2023

	Stav k 1.1.2022 EUR	Tvorba EUR	Zúčtovanie (použitie) EUR	Zúčtovanie (zrušenie) EUR	Stav k 31. 12. 2022 EUR
Krátkodobé rezervy, z toho:	671 603	456 170	213 229	458 374	456 170
Zákonné rezervy krátkodobé					
Mzdy za dovolenku vrátane sociálneho zabezpečenia	60 533	67 655	60 533	0	67 655
Zákonné rezervy krátkodobé spolu	60 533	67 655	60 533	0	67 655
Ostatné rezervy krátkodobé					
Overenie účtovnej závierky a zostavenie daňového priznania	2 850	3 150	2 850	0	3 150
Iné	608 220	385 365	149 846	458 374	385 365
	611 070	388 515	152 696	458 374	388 515
Nevyfakturované dodávky	0	0	0	0	0
Ostatné rezervy krátkodobé spolu	611 070	388 515	152 696	458 374	388 515

ZÁVÄZKY

a) Štruktúra záväzkov podľa zostatkovej doby splatnosti

Názov položky	Bežné účtovné obdobie	Bezprostredne predchádzajúce účtovné obdobie
Dlhodobé záväzky spolu	293.760	220.923
Záväzky so zostatkovou dobou splatnosti nad päť rokov		
Záväzky so zostatkovou dobou splatnosti jeden rok až päť rokov	293.760	220.923

Weindel Logistik Service SR spol. s r.o. IČO: 35744278 DIČ: 2020229893
Poznámky individuálnej účtovnej závierky zostavenej k 31. decembru 2024

Krátkodobé záväzky spolu	983.019	1.116.695
Záväzky so zostatkovou dobou splatnosti do jedného roka vrátane	981.889	1.001.253
Záväzky po lehote splatnosti	1.130	115.442

Záväzky voči spriazneným osobám k 31.12.2024 boli vo výške 50,-EUR.

Kontokorentný úver, ktorý spoločnosti poskytla UniCredit Bank Czech Republic and Slovakia, a.s. je zabezpečený zriadením záložného práva na obchodné pohľadávky spoločnosti, okrem pohľadávok voči spoločnostiam skupiny Mondelez. Spoločnosť tento úver k 31.12.2024 nečerpala.

b) Tvorba a čerpanie sociálneho fondu

Názov položky	Bežné účtovné obdobie	Bezprostredne predchádzajúce účtovné obdobie
Začiatkový stav sociálneho fondu	17.128	12.112
Tvorba sociálneho fondu na ťarchu nákladov	21.722	25.004
Tvorba sociálneho fondu spolu	38.850	37.116
Čerpanie sociálneho fondu	19,212	19.988
Konečný zostatok sociálneho fondu	19.638	17.128

ČASOVÉ ROZLIŠENIE

Informácie o významných položkách časového rozlíšenia na strane pasív

Názov položky	Bežné účtovné obdobie	Bezprostredne predchádzajúce účtovné obdobie
Výnosy budúcich období, z toho:	63.680	91.983
Výnosy budúcich období dlhodobé	35.378	63.681
Výnosy budúcich období krátkodobé	28.302	28.302
Výdavky budúcich období, z toho:	73	76.242
Časové rozdelenie zľavy na nájomnom od firmy Prologis -dlhodobé	0	0
Časové rozdelenie zľavy na nájomnom od firmy Prologis - krátkodobé	73	76.242

FINANČNÝ PRENÁJOM (SPOLOČNOSŤ JE NÁJOMCOM)

Spoločnosť má záväzky z finančného prenájmu rôznych strojov a zaradení. Výška budúcich platieb rozdelená na istinu a finančný náklad podľa doby splatnosti je uvedená v nasledujúcom prehľade:

Názov položky	Bežné účtovné obdobie			Bezprostredne predchádzajúce účtovné obdobie		
	Splatnosť			Splatnosť		
	do jedného roka vrátane	od jedného roka do piatich rokov vrátane	viac ako päť rokov	do jedného roka vrátane	od jedného roka do piatich rokov vrátane	viac ako päť rokov
Istina	149.374	236.259	0	100.926	143.032	0
Finančný náklad	17.242	17.264	0	8.060	5.338	0
Spolu	166.616	253.523	0	108.986	148.370	0

V. INFORMÁCIE, KTORÉ VYSVETĽUJÚ A DOPLŇAJÚ POLOŽKY VÝKAZU ZISKOV A STRÁT

1. Tržby za vlastné výkony a tovar

Informácie o tržbách

Oblasť odbytu	Logistické služby		Ostatné služby	
	2024	2023	2024	2023
Slovenská republika	423.276	435.115	0	48.084
EU	2.807.573	2.767.655	7.607.235	9.229.487
Tretie krajiny	49.707	201.848	1.285.358	1.140.415
Spolu	3.280.556	3.404.617	8.892.594	10.417.986

2. Ostatné výnosy z hospodárskej činnosti

Informácie o výnosoch pri aktivácii nákladov a o výnosoch z hospodárskej činnosti, finančnej činnosti a mimoriadnej činnosti

	2024 EUR	2023 EUR
Faktoring	8 828 543	10 679 274
Refakturácie a ostatné	429 244	164 018
Zmluvné pokuty	0	0
Tržby z predaja materiálu	0	0
Spolu	9 257 787	10 843 292

Z toho výnosy, ktoré majú výnimočný rozsah alebo výskyt:

Náhrada škody zo živelných pohrôm od poisťovne

	0	0
--	---	---

3. Informácie o čistom obrate

Názov položky	Bežné účtovné obdobie	Bezprostredne predchádzajúce účtovné obdobie
Tržby z predaja služieb	11.733.224	13.497.480
Tržby za tovar	439.926	325.123
Čistý obrat celkom	12.173.150	13.822.603

4. Náklady

Informácie o nákladoch

Názov položky	Bežné účtovné obdobie	Bezprostredne predchádzajúce účtovné obdobie
Náklady za poskytnuté služby, z toho:	6 992 980	7 355 493
<i>Náklady voči auditorovi, auditorskej spoločnosti</i>	6 697	6 433
Doprava	611 784	596 393
Prevádzkové služby	5 156 816	5 554 664
Právne a ekonomické poradenstvo	18 635	16 083
Opravy a údržba	159 416	128 566
Cestovné	3 458	9 193
Náklady na reprezentáciu	17 344	18 336
Ostatné	1 018 560	1 025 825
Ostatné významné položky nákladov z hospodárskej činnosti, z toho:	8 926 802	10 752 470
Poistné	71 428	65 030
Refakturácie škôd a pod.	26 190	2 986
Odpis pohľadávky - faktoring	8 828 543	10 679 274
Iné	640	5 180
Finančné náklady, z toho:	221 807	278 040
<i>Kurzové straty:</i>	12	32
<i>Ostatné významné položky finančných nákladov, z toho:</i>		
Nákladové úroky	205 085	260 719
Bankové poplatky	16 710	17 290

Názov položky	Bežné účtovné obdobie	Bezprostredne predchádzajúce účtovné obdobie
Náklady voči audítorovi, audítorskej spoločnosti, z toho:	6 900	6 300
náklady za overenie individuálnej účtovnej závierky	6 900	6 300
súvisiace audítorské služby	0	0

5. Dane z príjmov

Informácie o daniach z príjmov

	2024			2023		
	Základ dane EUR	Daň EUR	Daň %	Základ dane EUR	Daň EUR	Daň %
Výsledok hospodárenia pred zdanením	247 662			887 317		
z toho teoretická daň 21 % / 22 %		52 009	21,00 %		186 337	21,00 %
Daňovo neuznané náklady	464 546	97 555	39,39 %	662 080	139 037	15,67 %
Výnosy nepodliehajúce dani	-615 742	-129 306	-52,21 %	-660 295	-138 662	-15,63 %
Využitie daňovej straty	0	0	0,00 %	0	0	0,00 %
Využitie daňových odpočtov a iných daňových nárokov	0	0	0,00 %	0	0	0,00 %
Daň vyberaná zrážkou	0	0	0,00 %	0	0	0,00 %
	96 465	20 258	8,18 %	889 102	186 712	21,04 %
Splatná daň		20 258	8,18 %		186 712	21,04 %
Odložená daň		26 013	10,50 %		5 278	0,59 %
Celková vykázaná daň		46 271	18,68 %		191 990	21,64 %

VI. EKONOMICKÉ VZŤAHY ÚČTOVNEJ JEDNOTKY SO SPRIAZNENÝMI OSOBAMI

a) Informácie o ekonomických vzťahoch medzi účtovnou jednotkou a spriaznenými osobami

Spriaznená osoba	Kód druhu obchodu	Hodnotové vyjadrenie obchodu	
		Bežné účtovné obdobie	Bezprostredne predchádzajúce účtovné obdobie
POHĽADÁVKY			
Subjekty s rozhodujúcim vplyvom			
Ostatné spriaznené osoby	03	340.432	831.355
ZÁVAZKY			
Subjekty s rozhodujúcim vplyvom	03	142.558	128.130
Ostatné spriaznené osoby	01,02,03,	206.096	498.768

Kód druhu obchodu	Druh obchodu
01	kúpa
02	predaj
03	poskytnutie služby
04	pôžička

b) Pohľadávky a záväzky voči spriazneným osobám k 31.12.2024

POHĽADÁVKY	Bežné účtovné obdobie	Bezprostredne predchádzajúce účtovné obdobie
Subjekty s rozhodujúcim vplyvom		
Ostatné spriaznené osoby	31.994	3.047
ZÁVAZKY		
Subjekty s rozhodujúcim vplyvom	0	1.216
Ostatné spriaznené osoby	50	15.645

VII. PREHL'AD O POHYBE VLASTNÉHO IMANIA

Položka vlastného imania	Bežné účtovné obdobie				
	Stav na začiatku účtovného obdobia	Prírastky	Úbytky	Presuny	Stav na konci účtovného obdobia
Základné imanie	139.415				139.415
Zákonný rezervný fond	13.942				13.942
Nerozdelený zisk minulých rokov	2.294.525		600.000	694.510	2.389.035
Neuhradená strata minulých rokov	0				0
Výsledok hospodárenia bežného účtovného obdobia	694.510	199.027		-694.510	199.027
Spolu	3.142.391	199.027	600.000	0	2.741.418
Položka vlastného imania	Bezprostredne predchádzajúce účtovné obdobie				
	Stav na začiatku účtovného obdobia	Prírastky	Úbytky	Presuny	Stav na konci účtovného obdobia
Základné imanie	139.415				139.415
Zákonný rezervný fond	13.942				13.942
Nerozdelený zisk minulých rokov	1.878.477		600.000	1.016.047	2.294.525
Neuhradená strata minulých rokov	0				0
Výsledok hospodárenia bežného účtovného obdobia	1.016.047	694.510		-1.016.047	694.510
Spolu	3.047.881	694.510	600.000	0	3.142.391

VIII. VÝZNAMNÉ UDALOSTI, KTORÉ NASTALI PO DNI, KU KTORÉMU SA ZOSTAVUJE ÚČTOVNÁ ZÁVIERKA

Po 31. decembri 2024 nenastali také udalosti, ktoré majú významný vplyv na verné zobrazenie skutočností uvádzaných v tejto účtovnej závierke.

IX. PREHL'AD PEŇAŽNÝCH TOKOV

Peňažné prostriedky sú peňažné hotovosti, ekvivalenty peňažných hotovostí, peňažné prostriedky na bežných účtoch v bankách, kontokorentný účet a časť zostatku účtu „Peniaze na ceste“. Spoločnosť použila na vykazovanie peňažných tokov z prevádzkovej činnosti nepriamu metódu.

Účtovná jednotka: Weindel Logistik Service SR, spol. s r.o.

obdobie: 31.12.2024

S. Prehľad peňažných tokov pri použití nepriamej metódy vykazovania peňažných tokov.

	<u>Peňažné toky z prevádzkovej činnosti</u>	31.12.2024	31.12.2023
Z/S	Výsledok hospodárenia z bežnej činnosti pred zdanením daňou z príjmov3(+/-)	247 662	887 318
A. 1.	Nepeňažné operácie ovplyvňujúce výsledok hospodárenia z bežnej činnosti pred zdanením daňou z príjmov (súčet A 1. 1 až A 1. 13) (+/-)	261 632	636 963
A. 1. 1.	Odpisy dlhodobého nehmotného majetku a dlhodobého hmotného majetku (+)	478 697	463 330
A. 1. 2.	Zostatková hodnota dlhodobého nehmotného majetku a dlhodobého hmotného majetku účtovaná pri vyradení tohto majetku do nákladov na bežnú činnosť, s výnimkou jeho predaja (+)		
A. 1. 3.	Odpis opravnej položky k nadobudnutému majetku (+/-)		
A. 1. 4.	Zmena stavu dlhodobých rezerv (+/-)		
A. 1. 5.	Zmena stavu opravných položiek (+/-)		
A. 1. 6.	Zmena stavu položiek časového rozlíšenia nákladov a výnosov (+/-)	-405 867	-82 812
A. 1. 7.	Dividendy a iné podiely na zisku účtované do výnosov (-)		
A. 1. 8.	úroky účtované do nákladov (+)	205 085	260 719
A. 1. 9.	úroky účtované do výnosov (-)	-12 546	-4 305
A. 1.10.	Kurzový zisk vyčíslený k peňažným prostriedkom a peňažným ekvivalentom ku dňu, ku ktorému sa zostavuje účtovná závierka (-)		
A. 1.11.	Kurzová strata vyčíslená k peňažným prostriedkom a peňažným ekvivalentom ku dňu, ku ktorému sa zostavuje účtovná závierka (+)	13	31
A. 1. 12.	Výsledok z predaja dlhodobého majetku, s výnimkou majetku, ktorý sa považuje za peňažný ekvivalent (+/-)	-3 750	
A. 1. 13.	Ostatné položky nepeňažného charakteru, ktoré ovplyvňujú výsledok hospodárenia z bežnej činnosti, s výnimkou tých, ktoré sa uvádzajú osobitne v iných častiach prehľadu peňažných tokov (+/-)		
A. 2.	Vplyv zmien stavu pracovného kapitálu, ktorým sa účely tohto opatrenia rozumie rozdiel medzi obežným majetkom a krátkodobými záväzkami s výnimkou položiek obežného majetku, ktoré sú súčasťou peňažných prostriedkov a peňažných ekvivalentov, na výsledok hospodárenia z bežnej činnosti (súčet A 2. 1 až A 2. 4)	-376 703	317 521
A. 2. 1.	Zmena stavu pohľadávok z prevádzkovej činnosti (-/+)	-63 857	419 637
A. 2. 2.	Zmena stavu záväzkov z prevádzkovej činnosti (+/-)	-305 719	-111 787
A. 2. 3.	Zmena stavu zásob (-/+)	-7 127	9 671
A. 2. 4.	Zmena stavu krátkodobého finančného majetku, s výnimkou majetku, ktorý je súčasťou peňažných prostriedkov a peňažných ekvivalentov (-/+)		
	Peňažné toky z prevádzkovej činnosti s výnimkou príjmov a výdavkov, ktoré sa uvádzajú osobitne v iných častiach prehľadu peňažných tokov (+/-), (súčet Z/S + A 1 + A 2)	132 591	1 841 801
A. 3.	Prijaté úroky, s výnimkou tých, ktoré sa začleňujú do investičných činností (+)	12 546	4 305
A. 4.	Výdavky na zaplatené úroky, s výnimkou tých, ktoré sa začleňujú do finančných činností (-)	-205 085	-260 719
A. 5.	Príjmy z dividend a iných podielov na zisku, s výnimkou tých, ktoré sa začleňujú do investičných činností (+)		
A. 6.	Výdavky na vyplatené dividendy a iné podiely na zisku, s výnimkou tých, ktoré sa začleňujú do finančných činností (-)	-600 000	-600 000
A. 7.	Výdavky na daň z príjmov účtovnej jednotky, s výnimkou tých, ktoré sa začleňujú do investičných činností alebo finančných činností (-/+)	-136 645	-305 594
A. 8.	Príjmy mimoriadneho charakteru vzťahujúce sa na prevádzkovú činnosť (+)		
A. 9.	Výdavky mimoriadneho charakteru vzťahujúce sa na prevádzkovú činnosť (-)		
A.	Cisty peňažné toky z prevádzkovej činnosti (súčet Z/S + A 1 až A 9)	-796 593	679 793
	<u>Peňažné toky z investičnej činnosti</u>		
B. 1.	Výdavky na obstaranie dlhodobého nehmotného majetku (-)	-24 774	
B. 2.	Výdavky na obstaranie dlhodobého hmotného majetku (-)	-425 067	-534 636

B. 3.	Výdavky na obstaranie dlhodobých cenných papierov a podielov v iných účtovných jednotkách, s výnimkou cenných papierov, ktoré sa považujú za peňažné ekvivalenty a cenných papierov určených na predaj alebo na obchodovanie (-)		
B. 4.	Príjmy z predaja dlhodobého nehmotného majetku (+)		
B. 5.	Príjmy z predaja dlhodobého hmotného majetku (+)	324 883	
B. 6.	Príjmy z predaja dlhodobých cenných papierov a podielov v iných účtovných jednotkách, s výnimkou cenných papierov, ktoré sa považujú za peňažné ekvivalenty cenných papierov určených na predaj alebo na obchodovanie (+)		
B. 7.	Výdavky na dlhodobé pôžičky poskytnuté účtovnou jednotkou inej účtovnej jednotke, ktorá je súčasťou konsolidovaného celku (-)		
B. 8.	Príjmy zo splácania dlhodobých pôžičiek poskytnutých účtovnou jednotkou inej účtovnej jednotke, ktorá je súčasťou konsolidovaného celku (+)		
B. 9.	Výdavky na dlhodobé pôžičky poskytnuté účtovnou jednotkou tretím osobám s výnimkou dlhodobých pôžičiek poskytnutých účtovnej jednotke, ktorá je súčasťou konsolidovaného celku (-)		
B. 10.	Príjmy zo splácania pôžičiek poskytnutých účtovnou jednotkou tretím osobám, s výnimkou pôžičiek poskytnutých účtovnej jednotke, ktorá je súčasťou konsolidovaného celku (+)		
B. 11.	Príjmy z prenájmu súboru hnutelného majetku a nehnuteľného majetku používaného a odpisovaného nájomcom (+)		
B. 12.	Prijaté úroky, s výnimkou tých, ktoré sa začleňujú do prevádzkových činností (+)		
B. 13.	Príjmy z dividend a iných podielov na zisku, s výnimkou tých, ktoré sa začleňujú do prevádzkových činností (+)		
B. 14.	Výdavky súvisiace s derivátmi s výnimkou, ak sú určené na predaj alebo na obchodovanie, alebo ak sa tieto výdavky považujú za peňažné toky z finančnej činnosti (-)		
B. 15.	Príjmy súvisiace s derivátmi s výnimkou, ak sú určené na predaj alebo na obchodovanie, alebo ak sa tieto výdavky považujú za peňažné toky z finančnej činnosti (+)		
B. 16.	Výdavky na daň z príjmov účtovnej jednotky, ak je ju možné začleniť do investičných činností (-)		
B. 17.	Príjmy mimoriadneho charakteru vzťahujúce sa na investičnú činnosť (+)		
B. 18.	Výdavky mimoriadneho charakteru vzťahujúce sa na investičnú činnosť (-)		
B. 19.	Ostatné príjmy vzťahujúce sa na investičnú činnosť (+)		
B. 20.	Ostatné výdavky vzťahujúce sa na investičnú činnosť (-)		
B.	Cisté peňažné toky z investičnej činnosti (súčet B 1 až B 20)	-124 958	-534 636
	Peňažné toky z finančnej činnosti		
C. 1.	Peňažné toky vo vlastnom imaní (súčet C 1. 1 až C 1. 8)	0	0
C. 1. 1.	Príjmy z upísaných akcií a obchodných podielov (+)		
C. 1. 2.	Príjmy z ďalších vkladov do vlastného imania spoločníkmi alebo fyzickou osobou, ktorá je účtovnou jednotkou (+)		
C. 1. 3.	Prijaté peňažné dary (+)		
C. 1. 4.	Príjmy z úhrady straty spoločníkmi (+)		
C. 1. 5.	Výdavky na obstaranie alebo spätné odkúpenie vlastných akcií a vlastných obchodných podielov (-)		
C. 1. 6.	Výdavky spojené so znížením fondov vytvorených účtovnou jednotkou(-)		
C. 1. 7.	Výdavky na vyplatenie podielu na vlastnom imaní spoločníkmi účtovnej jednotky a fyzickou osobou, ktorá je účtovnou jednotkou (-)		
C. 1. 8.	Výdavky z iných dôvodov, ktoré súvisia so znížením vlastného imania (-)		
C. 2.	Peňažné toky vznikajúce z dlhodobých záväzkov a krátkodobých záväzkov z finančnej činnosti (súčet C 2. 1 až C 2. 10)	-123 210	-112 345
C. 2. 1.	Príjmy z emisie dlhových cenných papierov (+)		
C. 2. 2.	Výdavky na úhradu záväzkov z dlhových cenných papierov (-)		
C. 2. 3.	Príjmy z úverov, ktoré účtovnej jednotke poskytla banka alebo pobočka zahraničnej banky, s výnimkou úverov, ktoré boli poskytnuté na zabezpečenie hlavného predmetu činnosti (+)		
C. 2. 4.	Výdavky na splácanie úverov, ktoré účtovnej jednotke poskytla banka alebo pobočka zahraničnej banky, s výnimkou úverov, ktoré boli poskytnuté na zabezpečenie hlavného predmetu činnosti (-)		
C. 2. 5.	Príjmy z prijatých pôžičiek (+)		

C. 2. 6.	Výdavky na splácanie pôžičiek (-)		
C. 2. 7.	Výdavky na úhradu záväzkov z používania majetku, ktorý je predmetom zmluvy o kúpe prenajatej veci (-)		
C. 2. 8.	Výdavky na úhradu záväzkov za prenájom súboru hnutel'ného majetku a nehnuteľného majetku používaného a odpisovaného nájomcom (-)	-100 928	-112 345
C. 2. 9.	Príjmy z ostatných dlhodobých záväzkov a krátkodobých záväzkov vyplývajúcich z finančnej činnosti účtovnej jednotky, s výnimkou tých, ktoré sa uvádzajú osobitne v inej časti prehľadu peňažných tokov (+)		
C. 2. 10.	Výdavky na splácanie ostatných dlhodobých záväzkov a krátkodobých záväzkov vyplývajúcich z finančnej činnosti účtovnej jednotky, s výnimkou tých, ktoré sa uvádzajú osobitne v inej časti prehľadu peňažných tokov (-)	-22 282	
C. 3.	Výdavky na zaplatené úroky, s výnimkou tých, ktoré sa začleňujú do prevádzkových činností (-)		
C. 4.	Výdavky na vyplatené dividendy a iné podiely na zisku, s výnimkou tých, ktoré sa začleňujú do prevádzkových činností (-)		
C. 5.	Výdavky súvisiace s derivátmi, s výnimkou, ak sú určené na predaj alebo na obchodovanie, alebo ak sa považujú za peňažné toky z investičnej činnosti (-)		
C. 6.	Príjmy súvisiace s derivátmi, s výnimkou, ak sú určené na predaj alebo na obchodovanie, alebo ak sa považujú za peňažné toky z investičnej činnosti (+)		
C. 7.	Výdavky na daň z príjmov účtovnej jednotky, ak ich možno začleniť do finančných činností (-)		
C. 8.	Príjmy mimoriadneho charakteru vzťahujúce sa na finančnú činnosť (+)		
C. 9.	Výdavky mimoriadneho charakteru vzťahujúce sa na finančnú činnosť (-)		
C.	Cisté peňažné toky z finančnej činnosti (súčet C 1 až C 9)	-123 210	-112 345
D.	Cisté zvýšenie alebo cisté zníženie peňažných prostriedkov (+/-) (súčet A + B + C)	-1 044 761	32 812
E.	Stav peňažných prostriedkov a peňažných ekvivalentov na začiatku účtovného obdobia (+/-)	2 184 557	2 151 775
F.	Stav peňažných prostriedkov a peňažných ekvivalentov na konci účtovného obdobia pred zohľadnením kurzových rozdielov vyčíslených ku dňu, ku ktorému sa zostavuje účtovná závierka (+/-)	1 139 796	2 184 587
G.	Kurzové rozdiely vyčíslené k peňažným prostriedkom a peňažným ekvivalentom ku dňu, ku ktorému sa zostavuje účtovná závierka (+/-)	-13	-30
H.	Zostatok peňažných prostriedkov a peňažných ekvivalentov na konci účtovného obdobia, upravený o kurzové rozdiely vyčíslené ku dňu, ku ktorému sa zostavuje účtovná závierka (+/-).	1 139 783	2 184 557

Porovnanie

I.	Zostatok peňažných prostriedkov a peňažných ekvivalentov na konci účtovného obdobia podľa súvahy	1 139 783	2 184 557
	Rozdiel (H-I)	0	0



Výročná správa
Weindel Logistik Service SR spol. s r. o.
za rok 2024
(1.1.2024 – 31.12.2024)

OBSAH:

- 1. Charakteristika spoločnosti*
- 2. Organizačná štruktúra spoločnosti*
- 3. Správa o spoločnosti*
- 4. Hospodársky výsledok za rok 2024 a finančné ukazovatele spoločnosti*

1. Charakteristika spoločnosti

Názov spoločnosti: Weindel Logistik Service SR spol. s r. o.
Sídlo spoločnosti: Nám. SNP 15, 811 01 Bratislava,
Spoločnosť zapísaná: OR Mestského súdu Bratislava III, v oddieli Sro, vložka č. 17055/B
IČO: 35 744 278
IČ DPH: SK2020229893

Výška základného imania – 139 415,- € – splatené

Spoločníci:

- Weindel Anteilsverwaltung GmbH, výška vkladu 138 665,- €
- Benjamin Weindel, výška vkladu 750,- €

Spoločnosť Weindel Logistik Service SR spol. s r.o. bola založená v roku 1998, zakladateľskou listinou vo forme notárskej zápisnice dňa 23.1.1997 a jej zmenou zo dňa 30.01.1998.

Spoločnosť bola založená so základným imaním vo výške 200 000,- Sk, ktoré tvoril peňažný vklad.

Sídlo spoločnosti bolo v Bratislave.

Od roku 1999 sa rozvíjala ako logistická spoločnosť zameraná na skladovanie a vnútroštátnu dopravu tovaru. So vstupom Slovenska do EÚ a rozšírením možností, sa naša spoločnosť začala plánovite rozvíjať a podnikla kroky k úspešnému rozširovaniu kapacít, služieb a okruhu zákazníkov.

Základné imanie má od roku 2009 hodnotu 139 415,- € a je tvorené peňažným vkladom spoločníka, ktorý je splatený.

Spoločnosť sa zaoberá logistickými činnosťami, teda skladovaním, dopravou a prebaľovaním tovaru a s tým súvisiacimi službami.

V súčasnosti vykonáva svoju činnosť na základe aktuálnych činností uvedených v obchodnom registri:

1. zasielateľstvo
2. skladovanie
3. kúpa tovaru za účelom jeho predaja konečnému spotrebiteľovi /maloobchod/
4. kúpa tovaru za účelom jeho predaja iným prevádzkovateľom živnosti /veľkoobchod/
5. sprostredkovateľská činnosť v oblasti obchodu a služieb
6. poradenská činnosť v oblasti dopravy a skladovania
7. poradenská činnosť v oblasti nákupu a predaja tovarov
8. sprostredkovateľská činnosť v oblasti skladovania a dopravy
9. sprostredkovateľská činnosť v oblasti nákupu a predaja tovarov
10. prenájom nehnuteľností spojený s poskytovaním iných než základných služieb spojených s prenájomom
11. prenájom priemyselného tovaru a kancelárskej techniky
12. baliaca činnosť
13. prenájom motorových vozidiel
14. prenájom a požičiavanie strojov, prístrojov a zariadení bez obsluhujúceho personálu
15. sprostredkovanie v oblasti colno-deklaračných služieb v rozsahu voľnej živnosti

2. Organizačná štruktúra spoločnosti

Organizačná štruktúra spoločnosti ostala oproti predchádzajúcemu obdobiu bez významných zmien.

Okrem prevádzkarne v Senci so sídlom na adrese Diaľničnej ul. č. 2C, SK, Senec – 903 01, spoločnosť nemá žiadne iné pobočky a ani organizačné zložky mimo územia SR.

V Českej Republike a v Rakúsku sú etablované spriaznené spoločnosti, ktoré vykonávajú aktívnu hospodársku činnosť:

- Weindel Logistik Service ČR, spol. s r. o.
- WLS Weindel Logistik Service, GmbH



Weindel Logistik Service SR spol. s r.o. zamestnávala k 31.12.2024 125 ľudí v trvalom pracovnom pomere. Personál je zo širokého okolia, hlavne z bratislavského a trnavského kraja.

Spoločnosť pracuje s nákladovými strediskami. Hospodárenie týchto stredísk je samostatne vyhodnocované.

Organizačná štruktúra spoločnosti Weindel Logistik Service SR spol. s r.o.

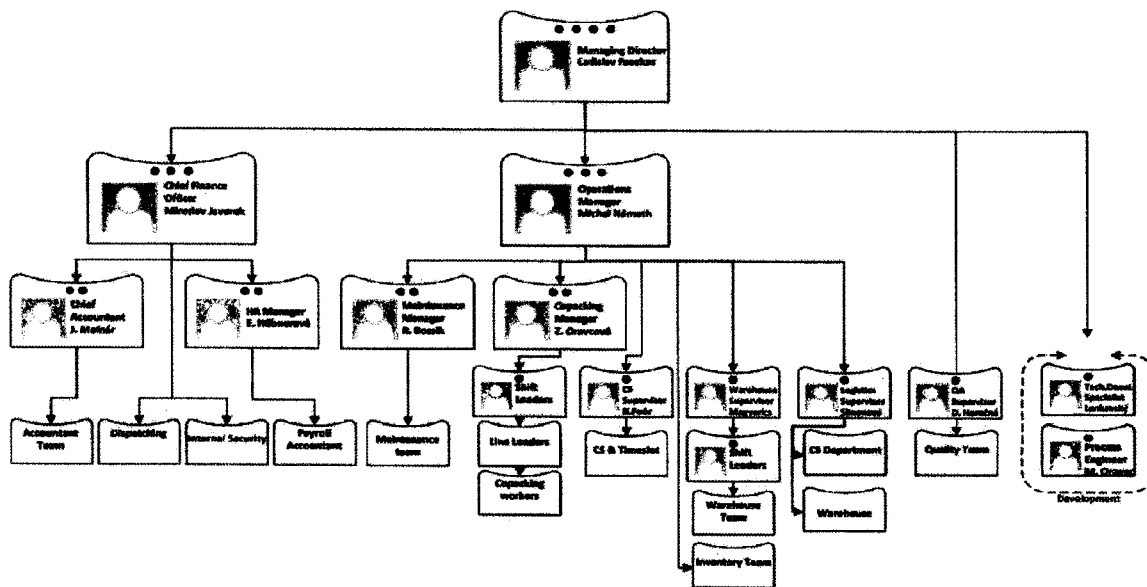
 WEINDEL LOGISTIK SERVICE Copacking • Warehousing • Distribution	Záznamový list	Označenie: PK-01.02
	ORGANIZAČNÁ ŠTRUKTÚRA WLS SR	
		Vydanie č. 11
		Účinnosť: 1.4.2024

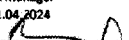

Vypracoval: Meno: Erika Hübnerová Pozícia: HR Manager Dátum: 01.04.2024 Podpis: 	Schválil: Meno: Ladislav Fazekas Pozícia: Managing Director Dátum: 01.04.2024 Podpis: 
---	---

3. Správa o spoločnosti

3.1 Prehlásenie spoločnosti

Vedenie spoločnosti zodpovedá za správnosť a úplnosť údajov uvedených vo výročnej správe a za zostavenie účtovnej závierky v súlade s platnou legislatívou a účtovnými štandardmi. Týmto spoločnosť prehlasuje, že výročná správa neobsahuje zavádzajúce informácie a všetky štandardy boli riadne dodržané.

3.2 Služby – cieľ spoločnosti

Cieľom spoločnosti je poskytovať logistické služby „šité na mieru“ širokému okruhu zákazníkov. V snahe poskytovať svojim zákazníkom čo najkvalitnejší rozsah dodávok a služieb získala spoločnosť v roku 2008 certifikát manažérstva bezpečnosti potravín podľa ISO 22000:2005. Spoločnosť má od roku 2016 zavedený manažérsky systém, ktorý zahŕňa požiadavky noriem manažérstva kvality podľa ISO 9001, manažérstva bezpečnosti potravín podľa ISO 22000, environmentálneho manažérstva podľa ISO 14001 a manažérstva bezpečnosti a ochrany zdravia pri práci podľa OHSAS 18001, ktorý bol v roku 2020 recertifikovaný podľa normy ISO 45001. V súčasnosti má spoločnosť zavedený integrovaný manažérsky systém, ktorý zahŕňa požiadavky štyroch vyššie uvedených medzinárodných noriem. Cieľom prístupu spoločnosti je pomocou poskytovanej služby resp. dodávky ovplyvňovať aj budúce rozhodnutia zákazníka o svojom potenciálnom dodávateľovi.

3.3 Personálna politika

Hlavným cieľom personálnej politiky našej spoločnosti je zabezpečiť dostatok kvalifikovaných pracovníkov, efektívne ich riadiť a zároveň podporovať výkonnosť, tímovú spoluprácu, otvorenú internú komunikáciu, pozitívnu pracovnú atmosféru a spoločenskú i ľudskú zodpovednosť – to všetko v súlade s firemnou kultúrou a zdieľanými hodnotami.

Základom našej filozofie je vytváranie zdravého, bezpečného a podnetného pracovného prostredia, ktoré je založené na princípoch spravodlivosti, transparentnosti a rovnakých príležitostí. Systém odmeňovania a zamestnanecké benefity sú pravidelne revidované s cieľom reflektovať meniace sa potreby zamestnancov a zvyšovať ich pracovnú spokojnosť a lojalitu.

Neoddeliteľnou súčasťou našej stratégie je neustály rozvoj a vzdelávanie pracovníkov – či už v technických zručnostiach, soft-skills alebo v oblasti leadershipu – aby sme dokázali flexibilne reagovať na dynamické požiadavky trhu, technologické zmeny a očakávania zákazníkov.

V roku 2024 sme úspešne absolvovali SMETA audit, ktorý potvrdil náš záväzok voči etickým princípom, pracovným štandardom, bezpečnosti práce a environmentálnej zodpovednosti. Táto certifikácia nás zároveň motivuje pokračovať v zlepšovaní našich interných procesov a v posilňovaní dôvery našich partnerov, zákazníkov i zamestnancov.

Naša personálna politika tak predstavuje dynamický systém, ktorý sa neustále vyvíja v súlade s aktuálnymi trendmi a očakávaniami – s cieľom zabezpečiť udržateľný rast a motivovaný, lojálny a kompetentný tím.

3.4 Udržateľný vývoj a rast spoločnosti

Každodenná práca s cieľom zabezpečiť udržateľný vývoj a rast spoločnosti je spojená so získavaním nových obchodných partnerov, posilňovaním stávajúcej spolupráci s partnermi v oblasti zvyšovania kvality služieb, znižovaním vlastných nákladov racionalizáciou pracovných postupov, využívaním synergii, investíciám do najmodernejšej techniky vedúcim k znižovaniu cien služieb.

Dôležitým momentom je náš prístup k zákazníkovi, spôsob komunikácie a mnohé ďalšie aspekty, charakterizovaný sloganom Meets your needs.

3.5 Enviromentálne správanie

Neustále znižovanie energetickej náročnosti našej činnosti prostredníctvom snahy o lepšiu organizáciu práce a využívaní synergie je základnou podmienkou ochrany životného prostredia.

Odpadové hospodárstvo využíva poradenstvo externej odbornej poradenskej spoločnosti. Všetok odpad poskytujeme na druhotné spracovanie a tým znižujeme zaťaženie životného prostredia dôsledkami našej činnosti. Okrem praktickej činnosti zameranej na šetrné správanie k životnému prostrediu sa snažíme aj o aktívne zlepšovanie environmentálneho povedomia našich zamestnancov a ich zodpovednosti voči životnému prostrediu. V rámci tejto snahy zamestnancom ponúkame možnosť využívania hromadnej autobusovej dopravy pri dochádzaní do práce a zabezpečujeme triedenie odpadu v priestoroch spoločnosti. Okrem toho sme za účelom znižovania uhlíkovej stopy začali podporovať aktivity firmy The Gold Standard Foundation (výstavba solárnych, veterných a geotermálnych elektrární).

3.6 Oblasť výskumu a vývoja

Spoločnosť vytvorila pracovnú pozíciu Technology Development Specialist (TDS), ktorá sa zaoberá najmä inovovaním súčasných strojov a zariadení ako aj návrhom a vývojom nových strojov a zariadení, ktoré musia spĺňať požiadavky zákazníka a byť v súlade s IMS. Okrem toho spolupracujeme s externou firmou (Mgr. András Szakál) ktorá nám pomáha s postupnou digitalizáciou výroby.

3.7 Udalosti osobitného významu, ktoré nastali po skončení účtovného obdobia

Po skončení účtovného obdobia roku 2024 nastali viaceré udalosti, ktoré môžu mať vplyv na činnosť spoločnosti v roku 2025 a nasledujúcich obdobiach. Ide najmä o zmeny v legislatíve a reguláciách v oblasti logistiky, kolísanie cien energií a pohonných hmôt, vývoj trhu a dopytu po službách copackingu, ako aj celkovú ekonomickú a geopolitickú situáciu, ktorá ovplyvňuje stabilitu dodávateľských reťazcov. Rozsah dôsledkov týchto udalostí síce v roku 2024 na spoločnosť nemal výraznejší negatívny dopad, spoločnosť však naďalej pokračuje vo zvýšenej opatrnosti najmä pri účtovaní niektorých odhadov.

3.8 Akcie a podiely

Účtovná jednotka v sledovanom období nenadobudla vlastné akcie, podiely ani dočasné listy.

3.9 Pravdepodobný vývoj a výhľad do roku 2025

Na základe vývoja tržieb a forecastu tržieb očakávame v roku 2025 nárast tržieb oproti minulému roku v rozpätí 5%-10%.

4. Hospodársky výsledok za rok 2024 a finančné ukazovatele spoločnosti

Detailný prehľad o hospodárskych výsledkoch spoločnosti za roky 2024 a 2023 sú vo výkaze ziskov a strát a v súvahe. Podrobný prehľad o hospodárení a vývoji spoločnosti je v poznámkach k ročnej uzávierke, ktoré sú súčasťou prílohy výročnej správy.

4.1 HV spoločnosti za rok 2024

Spoločnosť Weindel Logistik Service SR spol. s r.o. vytvorila v roku 2024 hospodársky výsledok – zisk pred zdanením vo výške 247 661,54 EUR. Výsledok spoločnosti po zdanení je 199 026,78 EUR. Konateľ spoločnosti navrhne valnému zhromaždeniu, ktoré sa bude konať dňa 21.05.2025, sumu 199 026,78 EUR zaúčtovať na účet Nerozdelený zisk minulých období.

4.2. Finančné ukazovatele spoločnosti

Ukazovatele likvidity

Okamžitá likvidita (OL) = peňažné prostriedky/ krátkodobé záväzky

Výpočet OL za rok	2024	1 139 783 /	983 019	= 1,16
Minulé obdobie	(2023)	1,96		

Pohotová likvidita (PL) = (peňažné prostriedky + krátkodobé pohľadávky) / krátkodobé záväzky

Výpočet PL za rok	2024	2 223 072 /	983 019	= 2,26
Minulé obdobie	(2023)	2,77		

Celková likvidita (CL) = obežné aktíva / krátkodobé záväzky

Výpočet CL za rok	2024	2 425 809 /	983 019	= 2,47
Minulé obdobie	(2023)	2,97		

Ukazovatele aktivity

Doba obratu krátkodobých pohľadávok (DOP) = (priemerné pohľadávky / tržby) * 365

Výpočet (DOP) za rok 2024 994 377 / 12 173 150 * 365 = 29,82

Minulé obdobie (2023) 28,07

Doba splácania krátkodobých záväzkov (DSZ) = (priemerné záväzky / tržby) * 365

Výpočet (DSZ) za rok 2024 1 049 857 / 12 173 150 * 365 = 31,48

Minulé obdobie (2023) 28,42

Ukazovatele zadĺženosti

Celková zadĺženosť (CZ) = cudzie zdroje / celkové aktíva * 100

Výpočet (CZ) za rok 2024 1 671 157 / 4 412 576 * 100 = 37,87%

Minulé obdobie (2023) 38,44%

Ukazovateľ samofinancovania (US) = vlastný kapitál / celkové aktíva * 100

Výpočet (US) za rok 2024 2 741 419 / 4 412 576 * 100 = 62,13%

Minulé obdobie (2023) 61,56%

Dlhodobá zadĺženosť (DZ) = dlhodobé záväzky / celkové aktíva * 100

Výpočet (DZ) za rok 2024 293 760 / 4 412 576 * 100 = 6,66%

Minulé obdobie (2023) 4,33%

Ukazovatele rentability

Ukazovateľ rentability tržieb (URT) = HV po zdanení / tržby * 100

Výpočet (URT) za rok 2024 199 027 / 12 173 150 * 100 = 1,63%

Minulé obdobie (2023) 5,02%

Rentabilita vlastného kapitálu (RVK) = HV po zdanení / vlastný kapitál * 100

Výpočet (RVK) za rok 2024 199 027 / 2 741 419 * 100 = 7,26%

Minulé obdobie (2023) 22,10%



.....
Mgr. Ladislav Fazekas - Konateľ spoločnosti