



***Trnavská univerzita
v Trnave***

***Výročná správa o hospodárení
Trnavskej univerzity v Trnave
za rok 2024***

Trnava
apríl 2024



OBSAH

Textová časť

Základné údaje o univerzite	4
ÚVOD	5
1. ROČNÁ ÚČTOVNÁ ZÁVIERKA	5
1.1 Súvaha	6
1.2 Výkaz ziskov a strát	8
1.3 Poznámky k účtovnej závierke	12
1.4 Rozbor hospodárskeho výsledku	12
1.4.1 Hlavná činnosť	13
1.4.2 Podnikateľská činnosť	13
2. ANALÝZA VÝNOSOV A NÁKLADOV	14
2.1 Analýza príjmov	14
2.2 Analýza výnosov	16
2.1.1 Analýza výnosov z hlavnej činnosti	16
2.1.2 Analýza výnosov z podnikateľskej činnosti	16
2.3 Analýza nákladov resp. výdavkov	17
2.3.1 Analýza nákladov z hlavnej činnosti	17
2.3.2 Analýza nákladov z podnikateľskej činnosti	20
3. VÝVOJ FONDŮV	20
4. REKAPITULÁCIA ZÚČTOVANIA SO ŠTÁTNYM ROZPOČTOM	21
ZÁVER	22



Prílohová časť

- Príloha č. 1** Ročná účtovná závierka k 31. 12. 2024 (Súvaha, Výkaz ziskov a strát, Poznámky k ročnej závierke)
- Príloha č. 2** Výkaz ziskov a strát k 31. 12. 2024 (len sociálna podpora študentov)
- Príloha č. 3** Rozdelenie zisku (straty) v schvaľovacom konaní za rok 2024



Základné údaje o univerzite:

Názov: **Trnavská univerzita v Trnave**
Sídlo: **Hornopotočná ul. č. 23, 918 43 Trnava**

Súčasti Trnavskej univerzity v Trnave:

1. fakulty univerzity,
2. pracoviská univerzity,
3. účelové zariadenia univerzity.

Na Trnavskej univerzite v Trnave pôsobia tieto fakulty:

1. Filozofická fakulta (FF),
2. Pedagogická fakulta (PdF),
3. Fakulta zdravotníctva a sociálnej práce (FZaSP),
4. Teologická fakulta (TF),
5. Právnická fakulta (PF).

Pracoviská Trnavskej univerzity v Trnave sú:

1. Rektorát univerzity (RTU),
2. Centrum informačných systémov (CIS),
3. Univerzitná knižnica (UK),
4. Vydavateľstvo TYPUS UNIVERSTASIS TYRNAVIENSIS (TUT),
5. Ústav dejín Trnavskej univerzity (ÚD TU),
6. Slovenský historický ústav v Ríme (SHÚ),
7. Centrum ďalšieho vzdelávania (CĎV).

Účelové zariadenie Trnavskej univerzity v Trnave sú:

1. Študentský domov Petra Pázmaňa (ŠD)



ÚVOD

Výročnú správu o hospodárení predkladá Trnavská univerzita v Trnave („Trnavská univerzita“) v súlade so zákonom č. 131/2002 Z.z. § 20 ods. 1 písm. b) o vysokých školách a o zmene a doplnení niektorých zákonov v znení neskorších predpisov („zákon o VŠ“), ďalej v súlade s vydaným metodickým usmernením k výročnej správe o hospodárení verejnej vysokej školy za rok 2024 a smernicou Ministerstva školstva, vedy, výskumu a športu SR („MŠVVaŠ SR“) č.46/2011, ktorou sa určuje forma a termín predkladania výročnej správy o činnosti vysokej školy a výročnej správy o hospodárení vysokej školy. Základ výročnej správy o hospodárení vysokej školy tvoria príslušné účtovné výkazy.

Výročná správa o hospodárení Trnavskej univerzity za rok 2024 poskytuje:

1. základné informácie o finančnej a majetkovej situácii univerzity v rozsahu stanovenom zákonom o účtovníctve za hlavnú a podnikateľskú činnosť,
2. analýzu nákladov a výnosov, resp. príjmov a výdavkov,
3. stav a pohyb majetku,
4. zúčtovanie použitia dotácií poskytnutých Trnavskej univerzite zo štátneho rozpočtu prostredníctvom rozpočtu MŠVVaŠ SR,
5. vývoj a stav fondov a návrh rozdelenia zisku.

Prezentované výsledky zahŕňajú hospodárenie všetkých súčastí Trnavskej univerzity jednotlivých fakúlt a ostatných univerzitných pracovísk a účelových zariadení.

Trnavská univerzita hospodárila v roku 2024 na základe rozpočtu na rok 2024, ktorý bol schválený Akademickým senátom a Správnou radou. Rozpočet bol spracovaný na základe predpokladaných vytvorených zdrojov na financovanie a predpokladaných výdavkov Trnavskej univerzity v súlade so zákonom o VŠ a so zákonom č. 523/2004 Z.z. o rozpočtových pravidlách v znení neskorších predpisov.

Hlavným zdrojom financovania boli finančné prostriedky pridelené Trnavskej univerzite zo štátneho rozpočtu prostredníctvom rozpočtu MŠVVaŠ SR, na základe dotačnej zmluvy a jej dodatkov.

1. ROČNÁ ÚČTOVNÁ ZÁVIERKA

Ročná účtovná závierka má štandardnú štruktúru podľa § 17 zákona č. 431/2002 Z. z. o účtovníctve v znení neskorších predpisov a opatrenia Ministerstva financií SR z 3. novembra 2021 č. MF/011079/2021-74, ktorým sa dopĺňa opatrenie Ministerstva financií SR č. MF/17616/2013-74 z 30. októbra 2013, ktorým sa ustanovujú účtovné výkazy a rozsah údajov určených z účtovnej závierky na zverejnenie pre účtovné jednotky, ktoré nie sú založené alebo zriadené na účel podnikania, uverejneného vo Finančnom spravodajcovi č. 11/2013, v znení neskorších predpisov a opatrenie Ministerstva financií Slovenskej republiky z 9. decembra 2020 č. MF/014816/2020-74, ktorým sa mení a dopĺňa opatrenie Ministerstva financií Slovenskej republiky

zo 14. novembra 2007 č. MF/24342/2007-74, ktorým sa ustanovujú podrobnosti o postupoch účtovania a účtovej osnove pre účtovné jednotky, ktoré nie sú založené alebo zriadené na účel podnikania v znení neskorších predpisov (uverejnené vo Finančnom spravodajcovi pod poradovým číslom 28/2020).

Ročná účtovná závierka obsahuje nasledovné časti:

- a) Súvaha a výkaz ziskov a strát Uč. NUJ 1-01, 2-01,
 - i) sumárne za celú verejnú vysokú školu,
 - ii) výkaz ziskov a strát osobitne v oblasti sociálnej podpory študentov.
- b) Poznámky k účtovnej závierke Uč. NUJ 3-01,
- c) Rozbor výsledku hospodárenia.

V súlade s ustanovením §19 ods. 3 zákona o vysokých školách nemá univerzita za rok 2024 povinnosť overenia účtovnej závierky audítorom.

Výkazy ročnej účtovnej závierky v bodoch a), b), c) sa nachádzajú v prílohe č. 1 tejto správy.

1.1 Súvaha

Vykazované **aktíva** predstavujú sumu 34 319 516,39 Eur. Za sledované obdobie sa objem stálych aktív zvýšil o 679 105,68 Eur v obstarávacej cene, v zostatkovej hodnote bola hodnota stálych aktív o 2 352 977,06 Eur vyššia v porovnaní s predchádzajúcim obdobím.

Hlavný podiel na majetku Trnavskej univerzity má dlhodobý majetok, ktorého podiel predstavuje 55,31 %. Podiel obežných aktív je 44,39 %. Z obežných aktív majú najväčší podiel až 95,04 % finančné prostriedky na bankových účtoch.

Z celkového objemu zdrojov (**pasíva**) predstavujú vlastné zdroje 35,86 %-ný podiel a cudzie zdroje 7,73 %-ný podiel. Významnú položku tvoria prechodné účty pasív, ktorých percentuálny podiel je 56,41 % z celkových zdrojov, pričom najväčšiu položku prechodných účtov pasív tvorí časové rozlíšenie kapitálovej dotácie, a to až 88,60 %. V súlade s postupmi účtovania ide o prijatú dotáciu z kapitoly ministerstva na obstaranie dlhodobého majetku, ktorá sa do výnosov účtuje v časovej a vecnej súvislosti s účtovaním odpisov dlhodobého majetku. Ostatné prechodné účty tvoria poplatky za rôzne kurzy platené vopred, školné, nevyčerpané účelové dotácie a pod.

Zostatok na syntetickom účte 041 – Obstaranie dlhodobého nehmotného majetku k 31.12.2024 je vo výške 0,- Eur.

Zostatok na syntetickom účte 042 – Obstaranie dlhodobého hmotného majetku k 31.12.2024 je vo výške 384 803,45 Eur, to znamená, že k 31.12.2024 nie je zaradený majetok v tejto sume. Ide hlavne o historické a reštaurátorské prieskumy a projektovú dokumentáciu v budove Adalbertínium, stavebné práce a projektovú dokumentáciu – aula právnickej fakulty.

Z obežného majetku tvorí finančný majetok 95,04 %, konkrétne finančné prostriedky na účtoch v Štátnej pokladnici tvoria 100 % z finančného majetku. Štruktúra a stav finančných prostriedkov na bankových účtoch TU v Trnave k 31.12.2024 sú uvedené v tabuľke č. 16 výročnej správy.

Časť obežného majetku (2,73 %) tvoria krátkodobé pohľadávky, a to najmä iné pohľadávky zo zahraničných projektov Erasmus, pohľadávky z obchodného styku, ostatné pohľadávky z



predpísaného školného. Z krátkodobých pohľadávok tvoria pohľadávky z obchodného styku (odberateľské faktúry) 9,18 %, ostatné pohľadávky z predpísaného školného 6,08 %, pohľadávky z projektov riešených cez programy zahraničnej spolupráce Erasmus 44,77 %, predpis dotácie z plánu obnovy a odolnosti 38,4 %. Zvyšnú časť obežného majetku (2,24 %) tvoria zásoby materiálu a tovaru. Časové rozlíšenie predstavuje sumu 101 181,13 Eur. Ide o náklady budúcich období vo výške 101 091,13 Eur (predplatné novín a časopisov na rok 2025, poistenie za motorové vozidlá a majetku na rok 2025, údržba a podpora systémov na rok 2025, zaplatené licencie a členské poplatky na rok 2025).

Stranu **pasív** v Súvahe tvoria zdroje krytia aktív v členení na vlastné zdroje, cudzie zdroje a časové rozlíšenie (výdavky a výnosy budúcich období). Z celkového objemu zdrojov **predstavujú vlastné zdroje 35,86 %** (rok 2023 34,13 %), **cudzie zdroje 7,73 %** (rok 2023 6,84 %) a **časové rozlíšenie 56,41 %** (rok 2023 59,03 %).

K 31. 12. 2024 zostatok na syntetickom účte **379 - Ostatné záväzky** bol vo výške 191 836,12 Eur v nasledujúcom analytickom členení:

a) zrážky z miezd za 12/2024	5 974,02 Eur
b) záväzky voči doktorandom	34 669,50 Eur
c) predpis nevyplatených talent. štipendií	101 700,00 Eur
d) zábezpeka	27 200,00 Eur
e) mobilita študentov a učiteľov	22 292,60 Eur

V súlade s „Metodickým usmernením MŠ SR číslo 1/2007“ k analytickému členeniu pri vedení účtovníctva verejnej vysokej školy na rok 2024 a zmenami v účtovnej závierke, vykazovala Trnavská univerzita v Trnave k 31. 12. 2024 na syntetickom účte **384 - Výnosy budúcich období** stav 19 353 731,41 Eur v nasledovnom členení:

a) kapitálová dotácia – dlh.	15 014 646,41 Eur
b) nedočerpaná bežná dotácia - krát.	1 077 787,49 Eur
c) bežná dotácia na kap.výdavky – dlh.	900 610,04 Eur
d) zahraničné projekty - dlh.	1 077 671,68 Eur
e) školné – krát.	1 094 508,43 Eur
f) kapitálová dotácia-plán obnovy	159 484,88 Eur
g) PČ – poplatky za štúdium -krát.	4 722,48 Eur
h) ostatné – krát.	24 300,00 Eur

TU v Trnave k 31. 12. 2024 vykázala zostatok na syntetickom účte **323 – Krátkodobé rezervy** spolu vo výške 587 622,33 Eur, z toho:

- hlavná činnosť 587 622,33 Eur
- podnikateľská činnosť 0,00 Eur.

Doplňujúce údaje k súvahe sú uvedené v poznámkach, ktoré sú súčasťou tabuľkovej časti výročnej správy.

1.2 Výkaz ziskov a strát

V súlade s opatrením Ministerstva financií SR č. MF/17616/2013-74 v znení neskorších predpisov Trnavská univerzita sleduje oddelene náklady a výnosy za hlavnú (nezdaňovanú) a podnikateľskú (zdaňovanú) činnosť. Oddelené sledovanie nákladov a výnosov dáva ucelený pohľad na dosiahnutú ekonomickú efektívnosť.

Výkaz ziskov a strát je spracovaný na základe metodického usmernenia MŠVVaŠ SR v týchto vyhotoveniach:

- **sumárne za celú TU v Trnave**

Náklady za ekonomickú činnosť TU v Trnave dosiahli v roku 2024 sumu **23 486 914,11 Eur**, z toho hlavná činnosť nezdaňovaná 23 213 384,25 Eur (98,84 %) a zdaňovaná činnosť 273 529,86 Eur (1,16 %).

Výnosy za ekonomickú činnosť TU v Trnave dosiahli v roku 2024 výšku **24 827 605,38 Eur**. Hlavná nezdaňovaná činnosť sa na celkových výnosoch podieľa sumou 24 489 572,10 Eur (98,64 %) a zdaňovaná činnosť sumou 338 033,28 Eur (1,36 %).

V roku 2024 dosiahla TU v Trnave kladný výsledok hospodárenia po zdanení, teda zisk vo výške **1 326 740,35 Eur**. V rámci hlavnej nezdaňovanej činnosti dosiahla zisk vo výške 1 276 187,85 Eur a v zdaňovanej činnosti zisk vo výške 50 552,50 Eur. Zisk v sume 1 326 740,35 Eur bude v priebehu roku 2025 zúčtovaný na účet 421 – Tvorba rezervného fondu a na účet 413 – Tvorba fondu reprodukcie.

- **osobitne v oblasti sociálnej podpory študentov**

Táto oblasť zahŕňa štipendiá študentov z vlastných zdrojov, poskytovanie služieb študentom študentskými domovmi a jedálňami a podporu športových a kultúrnych aktivít.

Náklady TU v Trnave v oblasti sociálnej podpory študentov dosiahli v roku 2024 celkom 768 876,70 Eur. Výnosy predstavujú sumu 768 876,70 Eur. Výsledok hospodárenia po zdanení je vyrovnaný.

Uvedené výkazy sú uvedené v tabuľkovej časti správy. Doplňujúce údaje k výkazu ziskov a strát sú uvedené v poznámkach.

Vychádzajúc z výkazov ziskov a strát za roky 2023 a 2024 boli porovnané výnosy a náklady a ich vplyv na výsledok hospodárenia TU v Trnave (tabuľky A až D). Celkové výnosy vykazovali v roku 2024 v porovnaní s predchádzajúcim obdobím nárast o 15 %, zároveň bolo zaznamenané zvýšenie celkových nákladov o 4,94 %.

Tabuľka A Výnosy TU v Trnave za hlavnú činnosť a podnikateľskú činnosť (v Eur)

Číslo účtu	Výnosy	Rok 2023	Rok 2024	Index 24/23
602	Tržby z predaja služieb	510 846,97	488 118,65	0,96
604	Tržby za predaný tovar	17 994,35	19 980,20	1,11
642	Ostatné pokuty a penále	2 978,61	2 148,51	0,72
644	Úroky	775,14	1 165,80	1,50
645	Kurzové zisky	29,69	3,50	0,12
648	Zákonné poplatky	1 676 898,32	1 968 646,87	1,17
649	Iné ostatné výnosy	451 303,22	94 196,91	0,21
651	Tržby z predaja dlh.hm.maj.	4 324,17	4 306,67	0,99
654	Tržby z predaja materiálu	2 228,32	32,16	0,01
656	Výnosy z použitia fondu	169 914,96	183 044,32	1,08
658	Výnosy z prenájmu majetku	31 896,44	48 342,00	1,52
691	Dotácie	18 719 292,28	22 017 619,79	1,18
SPOLU		21 588 482,47	24 827 605,38	1,15

Celkový medziročný nárast výnosov za TU v Trnave bol zaznamenaný vo výške 3 239 122,91 Eur, t.j. o 15 % (tabuľka A).

Takmer vo všetkých výnosových položkách bol zaznamenaný nárast. Najvyšší **nárast** v absolútnych číslach nastal u týchto výnosových skupín:

648 – Zákonné poplatky – nárast o 291 748,55 Eur t.j. o 17,40 % (školné za prekročenie štandardnej dĺžky štúdia, školné od externých študentov, školné od cudzincov, poplatky za prijímacie konanie, poplatky za rigorózne konanie, poplatky za vydanie dokladu o štúdiu, poplatky za ďalšie vzdelávanie). Rozpísané v poznámkach k účtovnej závierke, str. 14.

691 – Dotácie – nárast o 3 298 327,51 Eur t.j. o 17,62 % (nárast dotácie, časové rozlíšenie výnosov).

658 – Výnosy z prenájmu majetku – nárast o 16 445,56 Eur, t. j o 51,56 % .

Najvyšší pokles bol zaznamenaný v tejto výnosovej skupine:

649 – Iné ostatné výnosy – pokles o 357 106,31 Eur, t.j. o 79 %. Zníženie nastalo zmenou účtovania projektov – Erasmus na základe postupov účtovania.

Tabuľka B Náklady TU v Trnave za hlavnú činnosť a podnikateľskú činnosť (v Eur)

Číslo účtu	Náklady	Rok 2023	Rok 2024	Index 24/23
501	Spotreba materiálu	712 360,38	573 654,83	0,81
502	Spotreba energie	732 287,12	380 870,74	0,52
504	Predaný tovar	15 604,09	45 034,70	2,89
511	Opravy a udržiavanie	155 061,64	110 061,42	0,71
512	Cestovné	309 430,59	293 682,88	0,95
513	Náklady na reprezentáciu	74 658,16	98 002,74	1,31
518	Ostatné služby	1 468 664,33	1 340 784,03	0,91
521	Mzdové náklady	11 366 455,62	11 994 262,92	1,06
524	Zákonné soc. poistenie a zdr. p.	3 887 667,67	4 264 545,34	1,10
525	Ostatné sociálne poistenie	47 559,40	109 779,48	2,31
527	Zákonné sociálne náklady	517 344,25	582 745,98	1,13



528	Ostatné sociálne náklady	3,80	0	X
532	Daň z nehnuteľnosti	2 931,29	2 974,21	1,01
538	Ostatné dane a poplatky	37 274,80	48 796,42	1,31
542	Ostatné pokuty a penále	94	93,88	1
545	Kurzové straty	639,10	974,84	1,53
546	Dary	500,00	0	X
547	Osobitné náklady	195 619,26	258 722,84	1,32
548	Manká a škody	14,48	518,50	35,81
549	Iné ostatné náklady	902 975,00	1 210 572,83	1,34
551	Odpisy DNM a DHM	1 134 167,87	1 184 780,43	1,04
554	Predaný materiál	2 205,95	0	X
556	Tvorba fondov	815 446,85	972 844,46	1,19
558	Tvorba opravných položiek	1 250,00	0	X
562	Poskytnuté príspevky iným ÚJ	66	13 210,64	200,16
SPOLU		22 380 281,65	23 486 914,11	1,05

Celkové náklady za TU v Trnave za hlavnú a podnikateľskú činnosť vzrástli o 4,94 %, čo predstavuje vo finančnom vyjadrení sumu 1 106 632,46 Eur (tabuľka B). V prevažnej väčšine nákladových položiek bol zaznamenaný nárast.

V týchto nákladových položkách bol zaznamenaný najväčší **nárast**:

504 – Predaný tovar, nárast vo výške 29 430,61 Eur, t.j. o 188,61 %

513 – Náklady na reprezentáciu – nárast vo výške 23 344,58 Eur, t.j. 31,27 %

521 – Mzdové náklady – nárast vo výške 627 807,30 Eur, t.j. 5,52 %.

524 – Záonné sociálne a zdravotné poistenie, nárast vo výške 376 877,67 Eur, t.j. o 9,69 %.

527 – Záonné sociálne náklady, nárast vo výške 65 401,73 Eur, t.j. 12,64 %. Nárast príspevku zamestnávateľa na stravovanie, nárast tvorby sociálneho fondu, nárast príspevku zamestnávateľa na rekreáciu.

547 – Osobitné náklady – nárast vo výške 63 103,58 Eur, t.j. 32,26 % spôsobený v rámci cestovania a mobility študentov – Erasmus v roku 2024.

549 – Iné ostatné náklady, nárast vo výške 307 597,83 Eur, t.j. 34,06 % (ide najmä o náklady pri spoluriešení projektov...)

551 – Odpisy DNM a DHM – nárast vo výške 50 612,56 t.j. 4,46 % .

Pokles v porovnaní s predchádzajúcim rokom v absolútnych číslach bol zaznamenaný v týchto nákladových položkách:

502 – Spotreba energií, pokles vo výške 351 416,38 Eur, t.j. o 48, % , ide o pokles nákladov najmä na plyn, el. energiu

512 – Cestovné – pokles vo výške 15 747,71 Eur, t.j. 5,02 %,

518 – Ostatné služby – pokles vo výške 127 880,30 Eur, t.j. 8,9 % . (ide najmä o konferenčné poplatky, klinické praxe, preklady, posudky, náklady na tlač, nájomné za priestory).

Trnavská univerzita v Trnave dosiahla vo výnosovej časti **za hlavnú činnosť** medziročný nárast vo výške 3 116 381,09 Eur, čo predstavuje 14,58 %. Štruktúru výnosov a index nárastu resp. poklesu zobrazuje tabuľka C.

Tabuľka C Výnosy TU v Trnave za hlavnú činnosť (v Eur)

Číslo účtu	Výnosy	Rok 2023	Rok 2024	Index 24/23
602	Tržby z predaja služieb	399 288,68	277 147,96	0,69
642	Ostatné pokuty a penále	2 571,72	2 035,96	0,79
645	Kurzové zisky	29,69	3,50	0,12
648	Zákonné poplatky	1 630 790,62	1 915 584,26	1,17
649	Iné ostatné výnosy	451 303,06	94 136,31	0,21
656	Výnosy z použitia fondu	169 914,96	183 044,32	1,08
691	Dotácie	18 719 292,28	22 017 619,79	1,18
SPOLU		21 373 191,01	24 489 572,10	1,15

V oblasti nákladov za hlavnú činnosť (tabuľka D) prišlo celkovo k nárastu nákladov vo výške 2 195 418,24 Eur t.j. o 12,11 %.

Tabuľka D Náklady TU v Trnave za hlavnú činnosť (v Eur)

Číslo účtu	Náklady	Rok 2023	Rok 2024	Index 24/23
501	Spotreba materiálu	698 465,97	533 407,15	0,76
502	Spotreba energie	723 217,82	365 363,83	0,51
504	Predaný tovar	4 717,02	18 501,47	3,92
511	Opravy a udržiavanie	154 641,88	105 943,08	0,69
512	Cestovné	307 603,10	284 844,47	0,93
513	Náklady na reprezentáciu	73 327,78	95 672,87	1,30
518	Ostatné služby	1 454 183,56	1 272 869,33	0,88
521	Mzdové náklady	11 278 596,32	11 921 150,87	1,06
524	Zákonné soc. poistenie a zdr. p.	3 858 697,08	4 238 369,00	1,10
525	Ostatné sociálne poistenie	47 559,40	109 779,48	2,31
527	Zákonné sociálne náklady	504 316,23	582 745,98	1,16
528	Ostatné sociálne náklady	3,80	0	X
538	Ostatné dane a poplatky	36 527,93	48 725,92	1,34
542	Ostatné pokuty a penále	94,00	8,18	0,09
545	Kurzové straty	639,10	974,84	1,53
546	Dary	500,00	0	X
547	Osobitné náklady	195 619,26	255 390,95	1,31
548	Manká a škody	14,48	518,50	35,81



549	Iné ostatné náklady	902 492,26	1 210 436,80	1,34
551	Odpisy DNM a DHM	1 133 303,98	1 182 626,43	1,04
554	Predaný materiál	2 205,95	0	X
556	Tvorba fondov	815 446,85	972 844,46	1,19
562	Poskytnuté príspevky iným ÚJ	66	13 210,64	200,16
SPOLU		22 192 239,77	23 213 384,25	1,05

V týchto nákladových položkách bol zaznamenaný **nárast**:

513 – Náklady na reprezentačné – nárast o 22 345,09 Eur, t.j. o 30,21 %

521 – Mzdové náklady – nárast o 642 554,55 Eur, t.j. o 5,70 %

524 – Zákonné sociálne a zdravotné poistenie – nárast o 379 671,92 Eur, t.j. o 9,84 %

525 – Ostatné sociálne poistenie – nárast o 62 220,08 Eur, t.j. o 130,8 %

527 – Zákonné sociálne náklady, nárast vo výške 78 429,75 Eur, t.j. 15,55 %

551 – Odpisy DNM a DHM – nárast o 49 322,45 Eur, t.j. o 4,35 %

556 – Tvorba fondov – nárast o 157 397,61 Eur, t.j. o 19,30 %

562 – poskytnuté príspevky iným ÚJ – nárast o 13 144,64 eur, nastal zmenou postupov účtovania pri členských poplatkoch

1.3 Poznámky k účtovnej závierke

Poznámky k účtovnej závierke obsahujú údaje vyplývajúce z §18 ods. 5 a 6 zákona o účtovníctve a tvoria prílohu č. 1 tejto správy.

1.4 Rozbor hospodárskeho výsledku

V roku 2024 dosiahla Trnavská univerzita kladný hospodársky výsledok vo výške 1 326 740,35 Eur, z toho z hlavnej nezdaňovanej činnosti zisk vo výške 1 276 187,85 Eur a zo zdaňovanej podnikateľskej činnosti zisk vo výške 50 552,50 Eur.

Kladný hospodársky výsledok Trnavskej univerzity v Trnave vznikol najmä z dôvodu získania vyšších dotačných prostriedkov zo štátneho rozpočtu a vyšším výberom školného od externých študentov ako sa plánovalo.

Trnavská univerzita v Trnave nevykazuje za rok 2024 žiadne záväzky voči zamestnancom, štátnym inštitúciám ako sú zdravotné poisťovne, sociálna poisťovňa, daňový úrad a tiež má splnené všetky záväzky voči dodávateľom.

Trnavská univerzita v Trnave má dostatok finančných zdrojov na účtoch na zabezpečenie svojej činnosti.

Trnavská univerzita v Trnave, ako registrovaný platiteľ dane z príjmov právnických osôb, podáva v zmysle zákona číslo 595/2003 Z. z. o dani z príjmov v znení neskorších predpisov daňové priznanie k dani z príjmov právnických osôb. Z tohto dôvodu bol výsledok hospodárenia upravený o daň vo výške 13 729,42 Eur. Porovnanie výsledku hospodárenia za roky 2023 a 2024 je uvedený v tabuľke E.

Tabuľka E Výsledok hospodárenia za hlavnú a podnikateľskú činnosť (v Eur)

Hlavná a podnikateľská činnosť	2023	2024	Index 24/23
Celkové výnosy	21 588 482,47	24 827 605,38	1,15
Celkové náklady	22 380 281,65	23 486 914,11	1,05
Výsledok hospodárenia pred zdanením	-791 799,18	1 340 691,27	2,69
Daň z príjmov PO a zrážková daň	6 183,68	13 950,92	2,26
Celkový výsledok hospodárenia po zdanení	-797 982,86	1 326 740,35	2,66
z toho:			
HČ nezdaňované výnosy	21 373 191,01	24 489 572,10	1,15
HČ nezdaňované náklady	22 192 239,77	23 213 384,25	1,05
Výsledok hospodárenia pred zdanením	- 819 048,76	1 276 187,85	2,56
Daň z príjmov PO a zrážková daň	0	0	x
VH po zdanení hlavná činnosť nezdaňovaná	- 819 048,76	1 276 187,85	2,56

Hospodársky výsledok po zdanení podľa súčastí univerzity a platného členenia pracovných úsekov v informačnom systéme SOFIA v Eur je uvedený v tabuľke F.

Tab. F Výsledok hospodárenia po zdanení (rok 2024) - podľa súčastí Trnavskej univerzity (v Eur)

	Hlavná činnosť	Podnikateľská činnosť	Spolu
Filozofická fakulta	148 276,89	4 037,60	152 314,49
Pedagogická fakulta	400 936,26	1 981,16	402 917,42
Fakulta zdrav. a soc. práce	156 589,15	283,73	156 872,88
Teologická fakulta	2 281,31	-66,87	2 214,44
Právnická fakulta	37 811,43	11 197,13	49 008,56
Študentský domov	25 530,28	2 319,53	27 849,81
RTU a pracoviská	504 762,53	30 800,22	535 562,75
TU spolu	1 276 187,85	50 552,50	1 326 740,35

Všetky fakulty a súčasti univerzity vykázali zisk.

1.4.1 Hlavná činnosť

V roku 2024 dosiahla Trnavská univerzita v Trnave zisk v nezdaňovanej činnosti vo výške 1 276 187,85 Eur.

Nedočerpané účelové dotácie univerzita časovo rozlíšila, a preto tieto zostatky neovplyvnili hospodársky výsledok za rok 2024.

1.4.2 Podnikateľská činnosť

V roku 2024 dosiahla Trnavská univerzita zisk zo zdaňovanej činnosti vo výške 50 552,50 Eur. Na tomto výsledku sa podieľali súčasti univerzity organizovaním domácich a medzinárodných



konferencií, vzdelávacích kurzov, kurzov prípravy na prijímacie skúšky, výučbou jazykov, výberom nájomného za nebytové priestory, predajom odbornej literatúry, príjmom za archeologický výskum, právnymi službami, výskum v oblasti sociológie a pod. V porovnaní s predchádzajúcim obdobím dosiahla univerzita vyšší zisk o 29 486,60 Eur.

2. ANALÝZA VÝNOSOV A NÁKLADOV

2.1 Analýza príjmov

Príjmy verejných vysokých škôl sa členia na nasledovné skupiny:

a) príjmy z dotácií verejnej vysokej školy zo štátneho rozpočtu z kapitoly MŠVVaM SR poskytnuté na základe Zmluvy o poskytnutí dotácie zo štátneho rozpočtu prostredníctvom rozpočtu Ministerstva školstva, výskumu, vývoja a mládeže SR na rok 2024 na programe 077

Ide o príjmy poskytnuté TU v Trnave v rámci *dotačnej zmluvy na rok 2024*. Prehľad o štruktúre a objeme dotačných zdrojov udáva tabuľka č.1 výročnej správy.

Celkový objem *bežnej dotácie*, ktorú univerzita prijala z kapitoly MŠVVaM SR predstavovala **18 830 136 Eur**. V programovej štruktúre dominovali finančné prostriedky určené na zabezpečenie uskutočňovania akreditovaných študijných programov a zabezpečenie prevádzky verejných vysokých škôl, ktorých výška z bežnej dotácie je 12 680 633 Eur (67,34%).

Nasledujú:

- dotácia na výskumnú, vývojovú alebo umeleckú činnosť: 5 279 423 Eur (28,04 %),
- dotácia na sociálnu podporu študentov verejnej vysokej školy: 790 081 Eur (4,20 %),
- dotácia na Národnú stratégiu vedy, výskumu a inovácií: 79 999 Eur (0,42 %).

Celková výška *kapitálovej dotácie* predstavuje čiastku **240 000 Eur**. Ide o účelovo pridelené finančné prostriedky na realizáciu nasledovného:

- Stavebné úpravy a modernizácia technických zariadení budovy PdF, TVU Trnava (register investícií 41493) 200 000 Eur,
- Rekonštrukcia kancelárie kvestora TU (register investícií 51034) 40 000 Eur.

b) príjmy z dotácií verejnej vysokej škole zo štátneho rozpočtu z kapitoly MŠVVaM SR poskytnuté mimo program 077 a mimo príjmov z prostriedkov EÚ (štrukturálnych fondov) v roku 2024

Ide o príjmy z kapitoly MŠVVaM SR poskytnuté mimo program 077 a okrem prostriedkov zo štrukturálnych fondov EÚ.

Konkrétne ide o dotácie poskytnuté na riešenie výskumných projektov TU v Trnave z kapitoly MŠVVaM SR na projekty APVV, dotácií na zabezpečenie mobilít v súlade s medzinárodnými zmluvami (dotácie poskytnuté na zabezpečenie štúdia a úhradu štipendií zahraničným študentom v zmysle osobitných zmlúv MŠVVaM SR) a dotácie na štipendiá talentovaných a znevýhodnených



študentov. Celkový objem predstavuje výšku **503 277 Eur**. Prehľad podľa programovej štruktúry je uvedený v tabuľke číslo 18. Ide o:

- Podprogram 06K 11 Úlohy výskumu a vývoja podporované Agentúrou na podporu výskumu a vývoja vo výške 468 877 Eur,
- Podprogram 05T 08 Oficiálna rozvojová pomoc vo výške 34 400 Eur.

c) príjmy z prostriedkov Plánu obnovy a odolnosti z kapitoly MŠVVaM SR a z iných kapitol v roku 2024

Ide o príjmy z prostriedkov Plánu obnovy a odolnosti z kapitoly MŠVVaM SR a z iných kapitol. Celkový objem bežnej dotácie predstavoval výšku 941 241 Eur. Prehľad podľa programovej štruktúry je uvedený v tabuľke číslo 14. Ide napríklad o:

- Motivačné štipendia z prostriedkov Plánu obnovy a odolnosti vo výške 435 000 Eur,
- projekt Medzinárodné vzdelávacie podujatie APAIE Perth,
- projekt Audit internacionalizácie,
- projekt Medzinárodné vzdelávacie podujatie NAFSA 2024,
- projekt Regionálne centrum podpory učiteľom.

d) príjmy verejnej vysokej školy z prostriedkov EÚ (štrukturálnych fondov) a z prostriedkov na ich spolufinancovanie zo štátneho rozpočtu v roku 2024

Prehľad podľa zdrojov je uvedený v tabuľke číslo 17. TU v Trnave bola v roku 2024 poskytnutá dotácia v celkovej výške 513 628 Eur na financovanie projektov z:

- Európskeho fondu regionálneho rozvoja vo výške 468 330 Eur (vrátane prostriedkov spolufinancovania),
- Európskeho sociálneho fondu vo výške 13 647 Eur (vrátane prostriedkov spolufinancovania),
- Európskej územnej spolupráce vo výške 31 651 Eur (vrátane prostriedkov spolufinancovania).

e) príjmy verejnej vysokej školy v roku 2024 majúce charakter dotácie okrem príjmov z dotácií z kapitoly MŠVVaM SR a okrem prostriedkov EÚ (štrukturálne fondy)

Prehľad príjmov dotačného charakteru z iných kapitol štátneho rozpočtu a ostatných domácich a zahraničných príjmov je uvedený v tabuľke číslo 2. Celkový objem bežných dotácií dosiahol **1 258 705 Eur**.

Ide o príjmy z dotácií štátneho rozpočtu okrem kapitoly MŠVVaM SR, vo výške 155 231 Eur. Ide o projekty:

- TU v Trnave ako spoluriešiteľ na APVV projektoch (97 076 Eur),



- Dotácia MH SR na pokrytie dodatočných nákladov v dôsledku zvýšených cien plynu a elektriny (58 155 Eur).

Ďalej ide o príjmy z dotácie z rozpočtov obcí a z rozpočtov vyšších územných celkov vo výške 1 500 Eur, ostatné domáce príjmy s charakterom dotácie vo výške 30 640 Eur a príjmy zo zahraničných projektov majúce charakter dotácie vo výške 1 071 334 Eur.

2.2 Analýza výnosov

2.2.1 Analýza výnosov z hlavnej činnosti

Základným a najväčším zdrojom príjmov Trnavskej univerzity v roku 2024 bola dotácia zo štátneho rozpočtu. Druhý najväčší zdroj príjmov boli výnosy zo školného a ostatných poplatkov za štúdium. Prevádzkové náklady univerzita pokryla z dotačných aj z vlastných zdrojov.

Výnosy univerzity z hlavnej činnosti celkom dosiahli sumu 24 489 572,10 Eur, čo predstavuje zvýšenie o 3 116 381,09 Eur v porovnaní s rokom 2023.

Výnosy z hlavnej činnosti univerzity podľa druhov v Eur:

a) prevádzkové dotácie zo štátneho rozpočtu	20 943 512,66
b) výnosy zo školného a z poplatkov spojených so štúdiom	1 915 584,26
c) výnosy z použitia fondov	183 044,32
d) výnosy z odpisov z bežnej dotácie a z kapitálových dotácií	635 393,35
e) vlastné výnosy ŠD	264 933,50
f) projekty Erasmus	485 702,11
g) ostatné	61 401,90

Výnosy Trnavskej univerzity za rok 2024 z hlavnej činnosti predstavovali 89,91 % z dotácie a 10,09 % z iných zdrojov.

2.2.2 Analýza výnosov z podnikateľskej činnosti

Hlavným zdrojom príjmov z podnikateľskej činnosti boli v roku 2024 predovšetkým príjmy za organizovanie kurzov a seminárov pre cudzie subjekty, príležitostný aj stály prenájom priestorov pre cudzie subjekty, predaj odbornej literatúry, ubytovanie osôb v ŠD, príjmy za archeologický výskum, právne služby, sociologický výskum a iné. Podiel výnosov z podnikateľskej činnosti predstavoval 1,36% z celkových výnosov univerzity.

Výnosy univerzity z podnikateľskej činnosti celkom predstavovali sumu 338 033,28 Eur. V porovnaní s rokom 2023 univerzita dosiahla výnosy vyššie o 122 741,82 Eur.

Výnosy z podnikateľskej činnosti univerzity podľa druhov v Eur:

a) ubytovanie cudzích osôb	28 569,44
b) organizovanie seminárov, konferencií	13 908,27

c) organizovanie vzdelávacích kurzov	8 623,44
d) prenájom nebytových priestorov	48 342,00
e) predaj odbornej literatúry	19 980,20
g) doplnkové pedagogické štúdium	43 641,74
h) archeologický výskum	9 000,00
ch) výskum v oblasti sociológie	130 833,33
i) právne služby	15 300,00
j) poplatok za kurzy AJ a literatúry	9 293,37
k) ostatné	10 541,49

2.3 Analýza nákladov, resp. výdavkov

2.3.1 Analýza nákladov z hlavnej činnosti

Základným zdrojom informácií o celkových nákladoch je výkaz ziskov a strát. V súlade s opatrením MF SR z 3. novembra 2021 č. MF/011079/2021-74 a s opatrením MF SR z 30. októbra 2013 a číslo MF/17616/2013-74 v znení opatrenia MF SR z 2. decembra 2015 číslo MF/20166/2015-74 univerzita sleduje oddelene náklady na hlavnú nezdaňovanú a zdaňovanú - podnikateľskú činnosť.

Z analýzy vývoja nákladov v hlavnej činnosti vyplýva, že náklady v tejto činnosti boli v roku 2024 vyššie o 1 021 144,48 Eur oproti predchádzajúcemu roku. Náklady univerzity v hlavnej činnosti celkom v roku 2024 predstavovali sumu 23 213 384,25 Eur.

Najväčší nárast bol pri mzdových nákladoch o 1 022 226,47 Eur a s tým súvisiacimi zákonnými odvodmi do poisťovní.

Odpisy tvorili tiež nezanedbateľnú časť nárastu, konkrétne o 49 322,45 Eur.

Najvyššou nákladovou položkou hlavnej činnosti univerzity boli mzdové náklady a s tým spojené odvody do poisťovních fondov, tvorili 69,61 % celkových nákladov z hlavnej činnosti.

2.3.2. Analýza nákladov z podnikateľskej činnosti

V podnikateľskej činnosti univerzita vykázala náklady vo výške 273 529,86 Eur, čo je v porovnaní s rokom 2023 nárast o 93 255 Eur. Najvyšší nárast bol zaznamenaný v spotrebe energií a to o 6 437,61 Eur, v spotrebe materiálu o 26 353,27 Eur, v predanom tovare o 15 646,16 Eur. Mzdové náklady a odvody do poisťovních fondov poklesli o 17 541,50 Eur. Tieto náklady mali aj najvyšší podiel na celkových nákladoch, tvorili 36,30 %. Ďalšími nákladovými položkami boli: ostatné služby 24,83 %, spotreba materiálu 14,71 %, spotreba energie 5,67 %, predaný tovar 9,7 %.

Analytické údaje za vybrané oblasti hlavnej činnosti TU v Trnave sú uvedené v jednotlivých tabuľkách výročnej správy o hospodárení.

Trnavská univerzita v Trnave dodržala aj v roku 2023 zásadu: objem miezd a odvodov do poisťovních fondov neprekročil 82 % objemu dotácie bežných výdavkov.



Celkové čerpanie mzdových prostriedkov v roku 2024 zo všetkých zdrojov univerzity predstavovalo 11 994 263 Eur. Z toho sa mzdové prostriedky vo výške 73 112 Eur čerpali z podnikateľskej činnosti a mzdové prostriedky 11 921 151 Eur z hlavnej činnosti.

Tabuľka G - Celkové čerpanie mzdových prostriedkov v roku 2023 a 2024

zdroj financovania	rok 2023	rok 2024
Hlavná činnosť	11 278 596	11 921 151
Podnikateľská činnosť	87 859	73 112
SPOLU	11 366 455	11 994 263

Celkové čerpanie mzdových prostriedkov zo všetkých zdrojov univerzity zaznamenalo v roku 2024 v porovnaní s rokom 2023 nárast o približne 6,8 %. Tu treba spomenúť valorizáciu platov tak vysokoškolských učiteľov aj neučiteľov v roku 2023 s dopadom na rok 2024.

Priemerný prepočítaný počet zamestnancov univerzity predstavoval hodnotu 461,9 a v porovnaní s rokom 2023 sa zvýšil o 1,3. Tabuľka H uvádza porovnanie počtu zamestnancov Trnavskej univerzity podľa kategórií zamestnancov v rokoch 2023 a 2024.

Tabuľka H – Počty a štruktúra zamestnancov Trnavskej univerzity v Trnave

Vysokoškolskí učitelia	Priemerné prepočítané počty		Nárast/pokles
	2023	2024	2024 -2023
Spolu	461,9	463,2	1,3
profesor	62,9	62,5	-0,4
docent	98,8	97,9	-0,9
odborný asistent	115,7	115,8	0,1
asistent	1,0	0,4	-0,6
lektor	2,4	5,2	+2,8
odborní zamestnanci	31,3	31,1	-0,2
administratívni zamestnanci	99,8	101,0	1,2
výskumní alebo umeleckí	10,6	10,7	0,1
prevádzkoví zamestnanci	39,4	38,6	-0,8

Graf - Vývoj priemernej mesačnej mzdy zamestnancov podľa kategórií zamestnancov Trnavskej univerzity za obdobie 2023 – 2024 (v Eur)

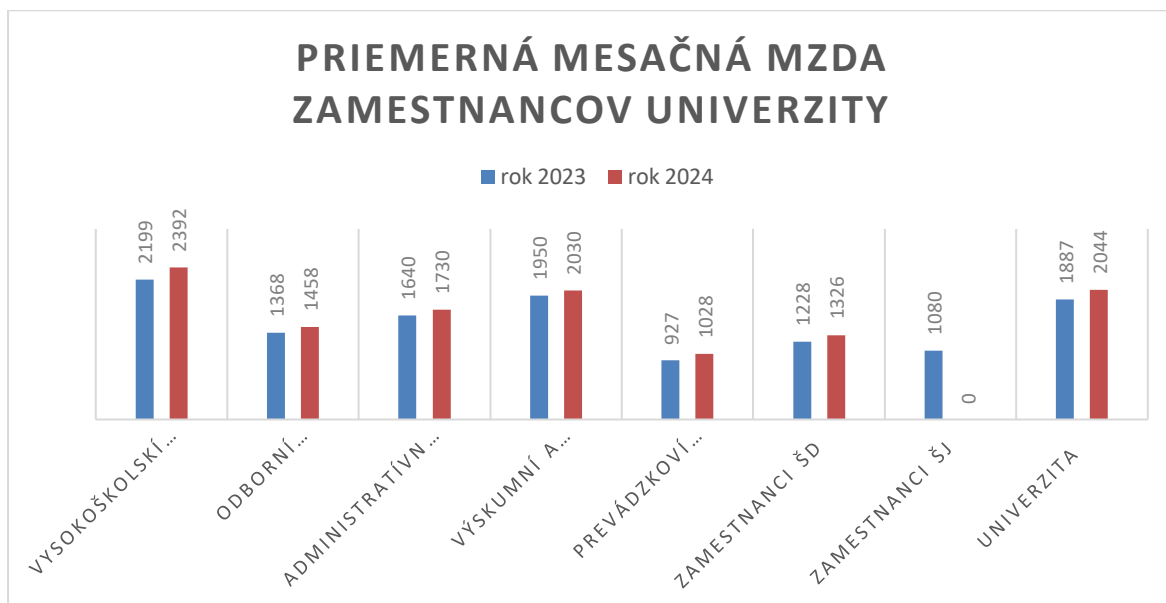

Priemerná mzda na univerzite vzrástla v roku 2024 o 8,3 %. Najvyšší nárast bol v kategórii vysokoškolskí učitelia a to o 9,8%.

Analytické údaje za vybrané oblasti hlavnej činnosti TU v Trnave sú uvedené v jednotlivých tabuľkách výročnej správy o hospodárení:

Tabuľka číslo 7 „Náklady TU v Trnave na štipendiá interných doktorandov v roku 2024“ poskytuje prehľad o krytí štipendií interných doktorandov z dotácie MŠVVaŠ SR, o počte osobomesiacov spolu za rok 2024 a o priemernom mesačnom náklade na doktoranda. Z dotačných zdrojov boli vyplatené štipendiá vo výške 300 437 Eur, t.j. 77,36 % z celkových nákladov. Z mimodotačných zdrojov boli financované štipendiá interných doktorandov vo výške 87 938 Eur, čo je 22,64 % celkových nákladov na štipendiá doktorandov. Celková výška vyplatených štipendií interným doktorandom predstavovala 388 375 Eur. Priemerný mesačný náklad na 1 interného doktoranda bol 1 082 Eur (medziročný nárast o 6,39 %).

Tabuľka číslo 8 „Údaje o systéme sociálnej podpory – časť sociálne štipendiá (§ 96 zákona) za roky 2023 a 2024“ poskytuje informácie o príjmoch a výdavkoch na sociálne štipendiá a o počte študentov poberaajúcich sociálne štipendiá v jednotlivých rokoch. Vyplatené štipendiá predstavovali čiastku 174 660 Eur (medziročný pokles o 3,54 %). Nevyčerpaná dotácia z roku 2024 bude použitá v roku 2025 a predstavuje čiastku 212 278 Eur. Počet študentov poberaajúcich sociálne štipendium podľa stavu k 31.12.2024 je 93. V porovnaní s rokom 2023 poberalo o 22 študentov menej sociálne štipendium. Priemerná mesačná výška štipendia na 1 študenta bola 245 Eur.

V roku 2024 sa vyplatili aj tehotenské štipendiá. Výdavky na tehotenské štipendiá predstavovali sumu 22 600 Eur. Toto štipendium bolo poberalo 31 študentiek, čo je 38% menej ako v roku 2023.

Tabuľka číslo 9 „Údaje o systéme sociálnej podpory – časť výnosy a náklady študentských domovov za roky 2023 a 2024 (vrátane zmluvných zariadení)“ poskytuje informácie o výnosoch



a nákladoch študentských domovov, o ich lôžkovej kapacite a o počte ubytovaných študentov. Celkové výnosy študentských domovov v roku 2024 dosiahli čiastku 540 999 Eur. Ich štruktúra je nasledovná:

- a) dotačné zdroje 275 435 Eur, čo je 50,91 %,
- b) poplatky od ubytovaných študentov 256 155 Eur, čo je 47,35 %,
- c) ostatné výnosy 8 689 Eur, čo je 1,74 %.

Náklady študentských domovov predstavovali v roku 2023 sumu 449 456 Eur. Rozdiel výnosov a nákladov v hodnotenom období dosiahol sumu 91 542 Eur - zisk.

Tabuľky číslo 11 a 12 zobrazujú finančné prostriedky na **obstaranie a technické zhodnotenie dlhodobého majetku** TU v Trnave. V tabuľke číslo 11 je prehľad zdrojov a tabuľka číslo 12 informuje o výdavkoch na obstaranie a technické zhodnotenie dlhodobého majetku, ktoré boli vo výške 649 558 Eur, z toho z bežnej dotácie prostredníctvom reprodukcie 11,12 %, z ostatných zdrojov prostredníctvom fondu reprodukcie 81,09 % a z iných zdrojov mimo fondu reprodukcie 7,79 %. Na nákup prístrojov a zariadení sa vynaložilo 269 426 Eur, na nákup softvéru 99 316 Eur na projektovú dokumentáciu 48 683 Eur a technické zhodnotenie stavieb 219 772 Eur.

Tabuľka číslo 14 „**Príjmy z Plánu obnovy a odolnosti z kapitoly MŠVVaŠ SR v roku 2024**“, vykazuje príjmy vo výške 941 241 eur, čo je v porovnaní s rokom 2023 o 206 % viac.

Tabuľka číslo 19 „**Štipendiá z vlastných zdrojov podľa § 97 zákona v rokoch 2023 a 2024**“, TU v Trnave vyplatila štipendiá z vlastných zdrojov vo výške 104 221 Eur, a to 594 študentom pri priemernom štipendiu 175,46 Eur.

Tabuľka číslo 20 „**Motivačné štipendiá v rokoch 2023 a 2024 (v zmysle § 96a zákona)**“, vykazuje príjem z dotácie MŠVVaŠ SR na motivačné štipendiá v roku 2024 vo výške 264 710 Eur. Výdavky na motivačné štipendiá boli vyplatené 438 študentom. Priemerná výška štipendia na 1 študenta bola 604,36 Eur.

3. VÝVOJ FONDŮV

Stav fondov je jedným z významných ukazovateľov hospodárenia univerzity. Trnavská univerzita má v súlade so zákonom o vysokých školách vytvorené tieto finančné fondy:

- a) Rezervný fond,
- b) Fond reprodukcie,
- c) Štipendijný fond,
- d) Fond pre študentov so špecifickými potrebami,
- e) Fond darov a grantov,
- f) Sociálny fond.

Rezervný fond

Pohyb na tomto fonde, a to čerpanie alebo tvorba, vznikol pri vysporiadaní výsledku hospodárenia v schvaľovacom konaní za rok 2023, podľa dosiahnutého zisku (straty) jednotlivých súčastí univerzity.



Fond reprodukcie

Tento fond bol tvorený z odpisov majetku, obstaraného z nekapitálových dotácií a vlastných zdrojov. Ďalšia tvorba fondu v roku 2024 vznikla z rozdelenia zisku za rok 2023 vo výške 20 485,21 Eur.

Štipendijný fond

Štipendijný fond univerzita tvorila a zároveň čerpala z dotácie v zmysle zákona č. 131/2002 o VŠ a vnútorného predpisu univerzity. Okrem toho univerzita tvorila štipendijný fond z vlastných zdrojov vo výške 44 981,46 Eur. Tieto nedotačné prostriedky boli použité na vyplatenie štipendií študentom fakúlt za dosiahnutie vynikajúceho výsledku v oblasti štúdia, vedy a výskumu, za športovú a umeleckú činnosť a na sociálnu podporu. Zostatok fondu ku koncu roka 2024 bol v sume 493 611,05 Eur.

Fond pre študentov so špecifickými potrebami

Fond pre študentov so špecifickými potrebami univerzita tvorila vo výške 36 390,00 Eur. Finančné prostriedky boli použité vo výške 20 632,98 Eur na nákup výpočtovej techniky, hudobné nástroje, tlmočenie, na mzdy.

Fond darov a grantov

Stav fondu sa v porovnaní s rokom 2023 zvýšil o 808,16 Eur. Príjmy z darov použila Trnavská univerzita na krytie prevádzkových nákladov pre podujatia, na ktoré boli dary určené, na cestovné, prenájom priestorov a služby spojené s organizovaním konferencií.

Sociálny fond

Sociálny fond tvorila aj čerpala Trnavská univerzita podľa zákona č. 152/1994 o sociálnom fonde v znení neskorších predpisov a na základe Kolektívnej zmluvy. Výška zákonnej tvorby za rok 2024 predstavovala čiastku 150 245,- Eur. Sociálny fond bol čerpaný predovšetkým na stravu zamestnancov vo výške 35 492,70 Eur, na regeneráciu zamestnancov vo výške 26 929,76 Eur, na dopravu zamestnancov vo výške 57 530,15 Eur a na sociálnu výpomoc vo výške 2 800,- Eur.

4. REKAPITULÁCIA ZÚČTOVANIA SO ŠTÁTNYM ROZPOČTOM

V súlade s dotačnou zmluvou vykonala Trnavská univerzita zúčtovanie finančných vzťahov so štátnym rozpočtom za rok 2024. Hlavným zdrojom financovania univerzity v sledovanom roku boli dotácie zo štátneho rozpočtu poskytnuté Trnavskej univerzite prostredníctvom kapitoly MŠVVaM SR. Univerzite boli v súlade s § 89 zákona o VŠ a na základe dotačnej zmluvy poskytnuté prostredníctvom programov tieto dotácie:

- a) dotácia na uskutočňovanie akreditovaných študijných programov a zabezpečenie prevádzky VŠ,
- b) dotácia na výskumnú, vývojovú alebo umeleckú činnosť,
- c) dotácia na Národnú stratégiu vedy, výskumu a inovácií,
- d) dotácia na sociálnu podporu študentov,
- e) dotácia na kapitálové výdavky na havárie, rekonštrukcie a modernizácie, stavby VVŠ.



Na základe „Zmluvy o poskytnutí dotácie zo štátneho rozpočtu prostredníctvom rozpočtu MŠVVaM SR na rok 2024“ zo dňa 5.1.2024 (číslo 0005/2024) bola TU v Trnave poskytnutá dotácia v celkovom objeme 18 072 215 Eur v nasledovnej štruktúre:

- bežné výdavky 18 072 215 Eur,
- kapitálové výdavky 0 Eur.

Základná dotačná zmluva bola upravená siedmimi dodatkami. Celkový upravený ročný objem dotácie poskytnutej univerzite k 31. 12. 2024 predstavoval čiastku 19 070 136 Eur v nasledovnej štruktúre:

- bežné výdavky 18 830 136 Eur,
- kapitálové výdavky 240 000 Eur.

Univerzita použije v nasledujúcom kalendárnom roku zostatok dotácií, ktorý vykázala k 31.12.2024 vo výške 3 973 408,02 Eur v tejto štruktúre:

- a) nedočerpaná dotácia na uskutočňovanie akreditovaných študijných programov vo výške 2 345 187,52 Eur, ktorá zahŕňa predovšetkým mzdy, poistné, tovary a služby a ostatné peňažné plnenia z nákladov za december 2024 vyplatené v januári 2025 a zostatok finančných prostriedkov na účelových dotáciách,
- b) nedočerpaná dotácia na výskumnú, vývojovú a umeleckú činnosť vo výške 607 364,99 Eur, ktorá zahŕňa mzdy, štipendiá doktorandov, tovary a služby a ostatné peňažné plnenia z nákladov za december 2024 vyplatené v januári 2025 a výdavky na pokračujúce projekty VEGA, KEGA a APVV,
- c) nedočerpaná dotácia na Národnú stratégiu vedy, výskumu a inovácií vo výške 79 999,- Eur predstavuje účelovú dotáciu rozvojového projektu poskytnutej koncom roku 2024 a jeho možnou realizáciou do 31.12.2025,
- d) nedočerpaná dotácia na sociálnu podporu študentov vo výške 630 651,17 Eur, ktorá zahŕňa sociálne štipendiá, štipendiá pre talentovaných a znevýhodnených študentov a finančné prostriedky na podporu stravovania, športových a kultúrnych aktivít študentov,
- e) nedočerpaná dotácia na kapitálové výdavky na havárie, rekonštrukcie a modernizácie, stavby VVŠ vo výške 310 205,34 Eur predstavuje účelovú dotáciu na rekonštrukciu budov TU.

ZÁVER

Vyhodnotenie prijatých opatrení formulovaných vo „Výročnej správe o hospodárení TU v Trnave k hospodárskemu roku 2023“

1. Zabezpečiť dodržanie hospodárnosti, efektívnosti a účinnosti pri hospodárení s finančnými prostriedkami, ako aj pri iných činnostiach súvisiacich s poslaním a hlavnými úlohami univerzity v súlade so zákonom o rozpočtových pravidlách verejnej správy, so zákonom o finančnej kontrole a audite a v súlade so smernicou rektora č. 21/2021 na zabezpečenie základnej finančnej kontroly.



Zodp.: rektor univerzity, dekanı fakúlt, kvestor univerzity, hlavná kontrolórka univerzity, riaditelia pracovísk univerzity, vedúci ŠJ, riaditeľ ŠD

Termín: priebežne

Opatrenie bolo splnené.

2. Zabezpečiť rovnomernosť v čerpaní dovoleniek zamestnancov v súlade s platnými zákonnými normami tak, aby zostatok dovolenky, ktorú si zamestnanec prenáša do ďalšieho roka bol najviac 10 dní.

Zodp.: rektor univerzity, dekanı fakúlt, kvestor univerzity, riaditelia pracovísk univerzity, vedúci ŠJ, riaditeľ ŠD

Termín: december 2024

Opatrenie bolo splnené.

3. V priebehu roka vyhodnocovať hospodársky výsledok všetkých súčastí univerzity a hospodáriť s finančnými prostriedkami tak, aby na konci kalendárneho roka každá súčasť univerzity dosiahla vyrovnaný hospodársky výsledok.

Zodp.: rektor univerzity, dekanı fakúlt, kvestor univerzity, tajomníci fakúlt, vedúci ŠJ, riaditeľ ŠD

Termín: priebežne

Opatrenie bolo splnené.

Opatrenia prijaté k hospodárskemu roku 2024

1. Zabezpečiť dodržanie hospodárnosti, efektívnosti a účinnosti pri hospodárení s finančnými prostriedkami, ako aj pri iných činnostiach súvisiacich s poslaním a hlavnými úlohami univerzity v súlade so zákonom o rozpočtových pravidlách verejnej správy, so zákonom o finančnej kontrole a audite a v súlade so smernicou rektora č. 21/2021 na zabezpečenie základnej finančnej kontroly.

Zodp.: rektor univerzity, dekanı fakúlt, kvestor univerzity, hlavná kontrolórka univerzity, riaditelia pracovísk univerzity, vedúci ŠJ, riaditeľ ŠD

Termín: priebežne



2. Zabezpečiť rovnomernosť v čerpaní dovoleniek zamestnancov v súlade s platnými zákonnými normami tak, aby zostatok dovolenky, ktorú si zamestnanec prenáša do ďalšieho roka bol najviac 10 dní.

Zodp.: rektor univerzity, dekanı fakúlt, kvestor univerzity, riaditelia pracovísk univerzity, vedúci ŠJ, riaditeľ ŠD

Termín: december 2025

3. V priebehu roka vyhodnocovať hospodársky výsledok všetkých súčastí univerzity a hospodáriť s finančnými prostriedkami tak, aby na konci kalendárneho roka každá súčasť univerzity dosiahla vyrovnaný hospodársky výsledok.

Zodp.: rektor univerzity, dekanı fakúlt, kvestor univerzity, tajomníci fakúlt, vedúci ŠJ, riaditeľ ŠD

Termín: priebežne

prof. ThLic. Miloš Lichner, D.Th., SJ
rektor Trnavskej univerzity v Trnave

Ing. Daniela Naništová
kvestorka Trnavskej univerzity v Trnave

Komentár k tabuľkovej časti za univerzitu
(k tabuľkám č. 5, 6, 7, 8, 8a, 9, 10, 12, 13, 19, 22)

Tabuľka č. 5: Náklady verejnej vysokej školy v rokoch 2023 a 2024

V riadku 62 sú znížené náklady za rok 2024 oproti tabuľke č.6 o rozdiel zostatku nevyčerpaných dovolení rokov 2023 a 2024 v čiastke -5 252,87 Eur.

Tabuľka č. 6: Zamestnanci a náklady na mzdy verejnej vysokej školy v roku 2024

Rozdiel mzdových nákladov a účtu 521 v tabuľke 5 predstavuje rozdiel zostatku nevyčerpaných dovolení rokov 2023 a 2024 znížením nákladov v čiastke -5 252,87 Eur.

Tabuľka č. 7: Náklady verejnej vysokej školy na štipendiá doktorandov v dennej forme štúdia v roku 2024

Výdavky na štipendiá doktorandov za rok 2024 súhlasia s kódom CRŠ 12, 13 a 28 podľa obdobia nároku štipendia za 1-12/2024 nakoľko sú vyplácané pozadu.

Tabuľka č. 8: Údaje o systéme sociálnej podpory - časť sociálne štipendiá (§ 96 zákona) za roky 2023 a 2024

Časť zostatku dotácie k 31.12.2023 z T8_R5_SA vo výške 22 600,- Eur bol v roku 2024 presunutý na tehotenské štipendiá T8a_R5_SA.

Tabuľka č. 8a: Údaje o systéme sociálnej podpory - časť tehotenské štipendiá (§ 96b zákona) za roky 2023 a 2024

Časť zostatku dotácie k 31.12.2023 z T8_R5_SA vo výške 22 600,- Eur bol v roku 2024 presunutý na tehotenské štipendiá T8a_R5_SA.

Tabuľka č. 9: Údaje o systéme sociálnej podpory - časť výnosy a náklady študentských domovov (bez zmluvných zariadení) za roky 2023 a 2024

V riadku 6 stĺpec B je uvedená poskytnutá dotácia v roku 2024 vo výške 275 435,- Eur: z toho 66 012,- Eur bola použitá na náklady zmluvných zariadení a 209 423,- Eur na ubytovanie študentov vo vlastnom ŠD. Skutočné výnosy ŠD z dotácie štátneho rozpočtu v účtovnej triede 6 bez zmluvných zariadení predstavuje sumu 209 423,- Eur. Hospodársky výsledok ŠD za hlavnú činnosť za rok 2024 je zisk 25 530,28 Eur.

Tabuľka č. 10: Údaje o systéme sociálnej podpory – časť výnosy a náklady študentských jedální za roky 2023 a 2024

Univerzita neprevádzkovala v roku 2024 vlastnú študentskú jedáleň nakoľko má uzatvorenú zmluvu so spoločnosťou GTH catering s.r.o., ktorá prevádzkuje zariadenia spoločného stravovania v priestoroch univerzity. Študenti, ktorí majú praktickú výučbu vo Fakultnej nemocnici v Trnave sa v zmluvnom zariadení aj stravujú a za rok 2024 bolo vydaných 715 jedál.

Tabuľka č. 12: Výdavky verejnej vysokej školy na obstaranie a technické zhodnotenie dlhodobého majetku v roku 2024

Vo výkaze FIN1-12 na zdrojoch 131H, 131N, 3P01 a 111 predstavujú kapitálové výdavky 122 817,03 Eur, z toho 72 567,79 Eur predstavuje čerpanie prostredníctvom fondu reprodukcie (stĺpec A, C a F tabuľky). Stĺpec A čerpanie kapitálovej dotácie v roku 2024 predstavuje čerpanie na zdroji 131N, na ktorý MŠ SR pridelo v roku 2024 dotáciu.

Tabuľka č. 13: Stav a vývoj finančných fondov verejnej vysokej školy v rokoch 2023 a 2024

T13_R12_SF: Univerzita časovo rozlíšila tvorbu štipendijného fondu tvoreného zo školného 20% a teda 8 mesiacov, ktoré patria do roku 2025 časovo rozlíšila a znížila tvorbu fondu v roku 2024 vo výške 29 250,41 Eur a tým vznikol rozdiel zostatku nevyčerpaného štipendia - 1 570,32 Eur. V skutočnosti však univerzita má finančné prostriedky na čerpanie štipendií na účte. Na základe stanoviska audítorov školné je potrebné rozvrhnúť podľa dĺžky trvania akademického roku, nakoľko školné sa viaže na celý akademický rok podľa § 92 ods. 2 zákona o vysokých školách. Keďže akademický rok je vymedzený v § 61 ods. 1 zákona o vysokých školách so začiatkom 1. septembra bežného roka a koncom 31. augusta nasledujúceho roka, účtovanie školného a časového rozlíšenia školného je potrebné rozvrhnúť od septembra do augusta.

Tabuľka č. 19: Štipendiá z vlastných zdrojov podľa §97 zákona v rokoch 2023 a 2024

Vyplatené štipendiá na riadku 17- iné nezaradené boli čerpané hlavne na podporu rozvoja fakulty a univerzity, šírenie dobrého mena univerzity, spolupráca na organizovaní konferencií a podujatí univerzity, reprezentácia univerzity na odborných a mimoškolských aktivitách, tlmočenie do posunkového jazyka, pomoc zahraničným študentom, príspevky v zborníkoch, spolupráca na projektoch fakulty a pod.

Tabuľka č. 22: Výnosy verejnej vysokej školy v roku 2024 v oblasti sociálnej podpory študentov

Rozdiel na ÚHK 691 v roku 2024 v porovnaní s T1_R17 predstavuje časové rozlíšenie výnosov v celkovej výške +29 191,74 Eur nasledovne:

a) na stravovaní študentov a doktorandov sú navýšené výnosy o zostatok výnosov z roku 2023 vo výške +19 898,43 Eur a zároveň sú znížené výnosy o zostatok výnosov z roku 2024 vo výške -6 846,43 Eur,

b) na šport, kultúru a UPC sú navýšené výnosy o zostatok z roku 2023 vo výške +38 006,61 Eur a zároveň znížené výnosy o zostatok dotácie z roku 2024 vo výške -21 866,87 Eur.

Obsah tabuľkovej prílohy výročnej správy o hospodárení verejnej vysokej školy za rok 2024	
Vysvetlivky	Vysvetlivky k tabuľkám výročnej správy o hospodárení verejných vysokých škôl za rok 2024
Súvzťažnosti	Súvzťažnosti tabuliek výročnej správy o hospodárení verejných vysokých škôl za rok 2024
Kódy z CRS	Kódy z Centrálného registra študentov
Tabuľka 1	Príjmy z dotácií verejnej vysokej škole zo štátneho rozpočtu z kapitoly MŠVVaM SR poskytnuté na základe Zmluvy o poskytnutí dotácie zo štátneho rozpočtu prostredníctvom rozpočtu Ministerstva školstva, výskumu, vývoja a mládeže Slovenskej republiky*) na rok 2024 na programe 077
Tabuľka 2	Príjmy verejnej vysokej školy v roku 2024 majúce charakter dotácie okrem príjmov z dotácií z kapitoly MŠVVaM SR*) a okrem štrukturálnych fondov EÚ
Tabuľka 3	Výnosy verejnej vysokej školy v rokoch 2023 a 2024
Tabuľka 4	Výnosy verejnej vysokej školy zo školného a z poplatkov spojených so štúdiom v rokoch 2023 a 2024
Tabuľka 5	Náklady verejnej vysokej školy v rokoch 2023 a 2024
Tabuľka 6	Zamestnanci a náklady na mzdy verejnej vysokej školy v roku 2024
Tabuľka 6a	Zamestnanci a náklady na mzdy verejnej vysokej školy v roku 2024 - len ženy
Tabuľka 7	Náklady verejnej vysokej školy na štipendiá doktorandov v dennej forme štúdia v roku 2024
Tabuľka 8	Údaje o systéme sociálnej podpory - časť sociálne štipendiá (§ 96 zákona) za roky 2023 a 2024
Tabuľka 8a	Údaje o systéme sociálnej podpory - časť tehotenské štipendiá (§ 96 zákona) za roky 2023 a 2024
Tabuľka 9	Údaje o systéme sociálnej podpory - časť výnosy a náklady študentských domovov (bez zmluvných zariadení) za roky 2023 a 2024
Tabuľka 10	Údaje o systéme sociálnej podpory - časť výnosy a náklady študentských jedální za roky 2023 a 2024
Tabuľka 11	Zdroje verejnej vysokej školy na obstaranie a technické zhodnotenie dlhodobého majetku v rokoch 2023 a 2024
Tabuľka 12	Výdavky verejnej vysokej školy na obstaranie a technické zhodnotenie dlhodobého majetku v roku 2024
Tabuľka 13	Stav a vývoj finančných fondov verejnej vysokej školy v rokoch 2023 a 2024
Tabuľka 14	Príjmy verejnej vysokej školy z prostriedkov Plánu obnovy a odolnosti z kapitoly MŠVVaM SR a z iných kapitol v roku 2024
Tabuľka 15	Príjmy a výdavky verejnej vysokej školy v roku 2024 z rozvojových projektov na zmiernenie negatívnych dôsledkov vojny na Ukrajine
Tabuľka 16	Štruktúra a stav finančných prostriedkov na bankových účtoch verejnej vysokej školy k 31. decembru 2024
Tabuľka 17	Príjmy verejnej vysokej školy z prostriedkov EÚ a z prostriedkov na ich spolufinancovanie zo štátneho rozpočtu v roku 2024
Tabuľka 18	Príjmy z dotácií verejnej vysokej škole zo štátneho rozpočtu z kapitoly MŠVVaM SR poskytnuté mimo programu 077 a mimo príjmov z prostriedkov EÚ (zo štrukturálnych fondov) v roku 2024
Tabuľka 19	Štipendiá z vlastných zdrojov podľa § 97 zákona v rokoch 2023 a 2024
Tabuľka 20	Motivačné štipendiá v rokoch 2023 a 2024 (v zmysle § 96a zákona)
Tabuľka 20a	Štipendiá z Plánu obnovy a odolnosti - POO (§ 94a zákona) za rok 2024
Tabuľka 20b	Štipendiá z rozvojových projektov (RP) a z iných zdrojov určené na zmiernenie negatívnych dôsledkov vojny na Ukrajine za rok 2024
Tabuľka 21	Štruktúra účtu 384 - výnosy budúcich období v rokoch 2023 a 2024
Tabuľka 22	Výnosy verejnej vysokej školy v roku 2024 v oblasti sociálnej podpory študentov
Tabuľka 23	Náklady verejnej vysokej školy v roku 2024 v oblasti sociálnej podpory študentov
Tabuľka 24	Príjmy a výdavky VVŠ určené na rozvojové projekty na podprograme 077 13 - Rozvoj vysokého školstva do roku 2023 a za roky 2023 a 2024

*) V tabuľkovej prílohe výročnej správy o hospodárení verejnej vysokej školy za rok 2024 sa používa už nový názov ministerstva, keďže sa výročná správa zostavuje za rok 2024 a od 1.2.2024 ministerstvo používalo názov: Ministerstvo školstva, výskumu, vývoja a mládeže SR, resp. skratku MŠVVaM SR

Zmeny tabuliek výročnej správy o hospodárení za rok 2024 v porovnaní s rokom 2023

Všeobecná poznámka č. 1		v hlavičkách, vo vysvetlivkách a v súvzťažnostiach boli zmenené (aktualizované) roky a názov ministerstva, doplnené CRŠ kódy 28,29 a 30
Tabuľka 1	príjmy z dotácie na základe dotačnej zmluvy, len 077, v roku 2024	doplnenie programov, podprogramov a prvkov v rámci aktualizácie programovej štruktúry
Tabuľka 2	príjmy verejnej vysokej školy v roku 2024	bez zmien
Tabuľka 3	výnosy VVŠ	doplnenie analytických účtov a odstránenie neexistujúceho účtu
Tabuľka 4	výnosy VVŠ zo školného a poplatkov	bez zmien
Tabuľka 5	náklady VVŠ	doplnenie analytických účtov a odstránenie neexistujúceho účtu
Tabuľka 6	náklady na mzdy	bez zmien
Tabuľka 6a	náklady na mzdy žien	bez zmien
Tabuľka 7	doktorandi a doktorandské štipendiá	bez zmien
Tabuľka 8	sociálne štipendiá	bez zmien
Tabuľka 8a	tehotenské štipendiá	bez zmien
Tabuľka 9	študentské domovy	bez zmien
Tabuľka 10	študentské jedálne	tabuľka príspevok na jedlo vo výške 1,50 eur na celý rok 2023, vo výške 2,00 eur na celý rok 2024, úprava riadkov 13, 14 a 15
Tabuľka 11	zdroje obstarania a technického zhodnotenia majetku	bez zmien
Tabuľka 12	výdavky na obstaranie a technické zhodnotenie majetku	bez zmien
Tabuľka 13	finančné fondy	bez zmien
Tabuľka 14	Príjmy verejnej vysokej školy z prostriedkov Plánu obnovy a odolnosti v roku 2024	bez zmien
Tabuľka 15	Príjmy a výdavky verejnej vysokej školy v roku 2024 z rozvojových projektov na zmiernenie negatívnych dôsledkov vojny na Ukrajine	úprava tabuľky - doplnenie výdavkov VVŠ
Tabuľka 16	stav bankových účtov	bez zmien
Tabuľka 17	štrukturálne fondy EÚ	bez zmien
Tabuľka 18	dotácie mimo dotačnej zmluvy a mimo dotácií zo štrukturálnych fondov EÚ	bez zmien
Tabuľka 19	štipendiá z vlastných zdrojov	bez zmien
Tabuľka 20	motivačné štipendiá	bez zmien
Tabuľka 20a	Štipendiá z POO	doplnené o CRŠ kódy 29 a 30
Tabuľka 20b	Štipendiá z rozvojových projektov (RP) a z iných zdrojov určené na zmiernenie negatívnych dôsledkov vojny na Ukrajine za rok 2024	bez zmien
Tabuľka 21	štruktúra účtu 384 - výnosy budúcich období	bez zmien
Tabuľka 22	výnosy verejnej vysokej školy v roku 2024 v oblasti sociálnej podpory študentov	Výmaz neexistujúcich účtov, úprava číslovania riadkov
Tabuľka 23	náklady verejnej vysokej školy v roku 2024 v oblasti sociálnej podpory študentov	Výmaz neexistujúcich účtov, úprava číslovania riadkov
Tabuľka 24	Príjmy a výdavky VVŠ určené na rozvojové projekty na podprograme 077 13 - Rozvoj vysokého školstva do roku 2024 a za roky 2024 a 2024	bez zmien

Vysvetlivky k tabuľkám výročnej správy o hospodárení verejnej vysokej školy za rok 2024	
Kód vysvetlivky	Vysvetlivka
SPOL_1	Vysvetlivky k tabuľkám sú organizované v dvoch stĺpcoch. Prvý stĺpec označený ako " Kód vysvetlivky " obsahuje označenie vysvetlivky, ktoré určuje, ku ktorej tabuľke a ku ktorej časti tabuľky sa vysvetlivka vzťahuje. Význam použitých kódov je ilustrovaný na nasledovných príkladoch: Príklad č. 1: T1_R10 - vysvetlivka sa vzťahuje k tabuľke č.1, k riadku 10 Príklad č. 2: T1_R4:R8 - vysvetlivka sa vzťahuje k tabuľke č. 1, k riadkom 4 až 8 Príklad č. 3: T1_V1 - ide o všeobecnú vysvetlivku č. 1 k tabuľke č. 1 Príklad č. 4: T14_SA - vysvetlivka sa vzťahuje k tabuľke č. 14, k stĺpcu A Príklad č. 5: SPOL_1 - ide o vysvetlivku č. 1 platnú pre všetky tabuľky
SPOL_2	Niektoré polia tabuliek sa počítajú alebo inak odvodzujú z iných polí. Tieto polia sú označené žltou farbou a vysoká škola ich nevyplňuje. Polia, ktoré je potrebné vyplniť, sú označené zelenou farbou. Polia, v ktorých nemôže byť žiadny údaj, sú označené X.
SPOL_3	Ak nie je uvedené inak, všetky údaje o výške finančných prostriedkov z roku 2023 a 2024 sa uvádzajú v eurách s presnosťou na dve desiatinné miesta. Dôvodom tohto pravidla je, aby pri sumarizácii nedochádzalo k väčším chybám zo zaokrúhľovania.
SPOL_4	Vo všetkých predpísaných tabuľkách výročnej správy sa dodržiavajú nasledujúce konvencie: a) Všetky riadky tabuliek, ktoré obsahujú údaje, sú číslované. Ak sa údaj v riadku vypočíta z údajov v iných riadkoch, je v riadku s vypočítaným údajom uvedený príslušný vzorec. b) Riadky tabuľky s hlavnými údajmi za sledovanú oblasť sú vyznačené tučným písmom. Ak v riadkoch nasledujúcich za takýmto riadkom je uvedený podrobnejší rozpis údajov, ktorý riadok obsahuje, je v riadku s hlavným údajom informácia, z ktorých riadkov sa daný hlavný údaj vypočíta. Riadky s rozpisom hlavného údajov začínajú znakom „-“ a sú vytlačené normálnym písmom (pozri napríklad riadky R2 až R5 v tabuľke č. 3). c) Ak je potrebné za riadkom s údajom uviesť, že tento údaj obsahuje v sebe nejaký čiastkový údaj (napríklad koľko z uvedeného objemu išlo na výskum a vývoj), uvedie sa v riadku za údajom „z toho“ a na ďalší riadok sa uvedie uvedený čiastkový údaj. Riadok s čiastkovým údajom začína znakom „-“ (pozri napríklad riadok R51 z tabuľky č. 3 alebo riadok R60 z tabuľky č. 5). d) Výraz „SUM(R1:R5)“ znamená „súčet riadkov R1 až R5“. e) Ak tabuľka obsahuje časť, o ktorej nie je dopredu známe, koľko bude mať riadkov, vkladanie riadkov sa označuje číslom predchádzajúceho riadku a postupne písmenami a, b, c, ... (pozri napríklad riadky R15 a R15a v tabuľke č. 6). Pri vkladaní nového riadku je potrebné postupovať nasledovne: nastavíť kurzor na voľný riadok za riadok končiaci sa písmenom, napr. 2a, cez hlavné menu vložiť riadok, resp. viac riadkov. Údaje doplnené do takto vloženého riadku sa automaticky prenesú do sumárneho riadku (riadok 2). Vložené riadky označte nasledujúcimi písmenami abecedy napr. 2b, 2c. f) V poliach tabuliek, ktoré sa nevyplňajú, je uvedený znak „X“.
SPOL_5	Ak položke požadovanej v tabuľke zodpovedá podľa predpisanej analytickej evidencie na príslušnom syntetickom účte nejaký špecifický kód (napríklad kód ekonomickej klasifikácie), uvedie sa tento kód za názvom položky.
T1_V1	Tabuľka č. 1 poskytuje informácie o celkovom objeme a programovej štruktúre príjmov na základe Zmluvy o poskytnutí dotácií zo štátneho rozpočtu prostredníctvom kapitoly MŠVVaM na programe 077 na zdroji 111. Dotácie programov 021, 05T, 06K, resp. programov zo štrukturálnych fondov EÚ nie sú súčasťou tejto zmluvy.
T1_R1:R15	V riadku 1 až 15 sa uvádzajú príjmy na programe 077 podľa programovej štruktúry na rok 2024.
T1_R12 a T1_R13	V R_12 sa uvádza skutočne poskytnutá dotácia na sociálne a tehotenské štipendiá (spolu) a v R_13 sa uvádza skutočne poskytnutá dotácia motivačné štipendiá.
T2_V1	Tabuľka č. 2 poskytuje informácie o celkovom objeme a štruktúre príjmov z dotácií alebo príjmov majúcich charakter dotácií, ktoré neboli poskytnuté z kapitoly MŠVVaM SR. Uvedú sa tu aj dotácie z rozpočtovej kapitoly Úrad vlády SR určené na riešenie projektov v rámci Finančného mechanizmu EHP a Nórskeho finančného mechanizmu.
T2_R1, R1a,...	V riadku 1 uvedie vysoká škola celkový objem príjmov z dotácií zo štátneho rozpočtu poskytnutých z iných kapitol ako je kapitola MŠVVaM SR. V riadkoch 1a ... rozpisuje podrobnejšie jednotlivé druhy týchto dotácií. Príklady: 1. dotácie z iných kapitol, 2. dotácie z APVV pre VVŠ ako spoluriešiteľ, resp. dotácie, ak hlavným riešiteľom je iná právnická osoba ako VVŠ.
T2_R2, R2a...	V riadku 2 uvedie vysoká škola celkový objem príjmov z dotácií z rozpočtu obcí a VÚC. V riadkoch R2a ... rozpisuje podrobnejšie jednotlivé druhy týchto dotácií, každú na osobitný riadok.
T2_R3, R3a...	V riadku 3 uvedie vysoká škola celkový objem ostatných príjmov z domácich zdrojov majúcich charakter dotácií. V riadkoch 3a ... rozpisuje podrobnejšie jednotlivé druhy týchto príjmov. Patrí sem aj dotácia z Úradu vlády SR na projekty riešené v rámci Finančného mechanizmu EHP a Nórskeho finančného mechanizmu.
T2_R4, R4a...	V riadku 4 uvedie vysoká škola celkový objem príjmov zo zahraničných zdrojov (zo zahraničných účtov) majúcich charakter dotácií. V riadkoch 4a ... rozpisuje podrobnejšie jednotlivé druhy týchto príjmov. Príklady: 1. príjmy zo zahraničných grantov v rámci 8.,7. RP, 2. príjmy na riešenie výskumných projektov v rámci programu napr. COST, 3. príjmy v rámci spolupráce s inými zahraničnými univerzitami.

T2_R5	Je súčtom príjmov VVŠ majúci charakter dotácií okrem dotácií z kapitoly MŠVVaM SR.
T3_V1	Tabuľka č. 3 poskytuje informácie o objeme a štruktúre výnosov verejnej vysokej školy v rokoch 2023 a 2024. Osobitne sa uvedie prehľad o výnosoch v hlavnej činnosti a osobitne prehľad o výnosoch v podnikateľskej činnosti.
T3_V2	Údaje vychádzajú z platného analytického členenia účtov na rok 2024. Ak vysoká škola používa na niektoré položky nákladov viac analytických účtov (napr.ak analyticky rozlišuje náklady, ktoré budú refundované príp.refakturované) uvedie sa v príslušnom riadku stav všetkých účtov prislúchajúcich k príslušnej vecnej položke.
T4_V1	Tabuľka č. 4 poskytuje informácie o výnosoch verejnej vysokej školy zo školného a z poplatkov spojených so štúdiom. Požadované údaje sa dotýkajú hlavnej činnosti vysokej školy.
T4_R2	Vysoká škola uvedie v samostatnom riadku objem výnosov zo školného za súběžné štúdium v dennej forme.
T4_R3	Vysoká škola uvedie v samostatnom riadku objem výnosov zo školného za prekročenie štandardnej dĺžky štúdia v dennej forme.
T4_R4	Vysoká škola uvedie v samostatnom riadku objem výnosov za štúdium v cudzom jazyku.
T4_R5	Vysoká škola uvedie v samostatnom riadku objem výnosov zo školného za štúdium v externej forme štúdia.
T4_R20	Minimálna výška prídelu do štipendijného fondu v rokoch 2023 a 2024 je 20 % príjmov zo školného.
T4_R21	Návrh na prídel do štipendijného fondu na základe rozhodnutia VVŠ, ktorý sa musí rovnať minimálne objemu z riadku R20.
T5_V1	Tabuľka č. 5 poskytuje informácie o objeme a štruktúre nákladov verejnej vysokej školy v rokoch 2023 a 2024. Osobitne sa uvedie prehľad o nákladoch v hlavnej činnosti a osobitne prehľad o nákladoch v podnikateľskej činnosti.
T5_V2	Údaje vychádzajú z platného analytického členenia účtov na rok 2024. Ak vysoká škola používa na niektoré položky nákladov viac analytických účtov (napr.ak analyticky rozlišuje náklady, ktoré budú refundované príp.refakturované) uvedie sa v príslušnom riadku stav všetkých účtov prislúchajúcich k príslušnej vecnej položke (napr.v riadku 15 sa okrem stavu účtu 502 001 uvedie aj stav účtu 502 051).
T6_V1	Tabuľka č. 6 poskytuje informácie o počte a štruktúre zamestnancov a objeme nákladov na mzdy verejnej vysokej školy (bez odvodov).
T6_V2	Údaje v celej tabuľke č.6 musia byť zhodné s údajmi uvedenými vo výkaze o práci vysokých škôl a ostatných organizácií priamo riadených MŠVVaM SR Škol (MŠ SR) 2-04. Pre účely výpočtu počtu zamestnancov bola použitá metóda - Priemerný evidenčný počet zamestnancov - prepočítaný počet - je aritmetickým priemerom denných evidenčných počtov zamestnancov za sledované obdobie prepočítaných na plnú zamestnanosť podľa dĺžky pracovných úväzkov zamestnancov, resp. podľa skutočne odpracovaných hodín. U zamestnancov, ktorí vykonávajú v organizácii činnosť v ďalšom pracovnom pomere, sa výpočet priemerného evidenčného počtu zamestnancov prepočítaného na plne zamestnaných skladá z dvoch častí : - prvýkrát sa započítavajú do evidenčného počtu zamestnancov vo fyzických osobách s plným týždenným pracovným časom, ktorý sa rovná ich prepočítanému počtu, a to pracovným úväzkom v hlavnom zamestnaní; - druhýkrát sa započítavajú do evidenčného počtu zamestnancov prepočítaného, a to svojim pracovným úväzkom v ďalšom pracovnom pomere. Do evidenčného počtu zamestnancov prepočítaného sa títo zamestnanci započítavajú dvakrát na rozdiel od evidenčného počtu zamestnancov vo fyzických osobách, v ktorom sú započítaní iba raz.
T6_R2:R6	V riadkoch 2 až 6 uvedie vysoká škola vysokoškolských učiteľov zaradených vo <u>funkciách</u> profesor (vrátane hosťujúcich profesorov), docent, odborný asistent, asistent a lektor.
T6_R7	Medzi odborných zamestnancov sa zaraďujú: a) zo zamestnancov zaradených na katedrách resp. ústavoch všetci nepedagogickí zamestnanci s výnimkou administratívnych zamestnancov (sekretárov) b) zamestnanci výpočtových stredísk, edičných stredísk, knižníc, botanických záhrad, odborných dielní a iných odborných pracovísk s výnimkou administratívnych zamestnancov (sekretárov).
T6_R10, R11	Zamestnanci centrálnej administratívy predstavovaní zamestnancami zaradenými na rektorátoch a dekanátoch (s výnimkou prevádzkových zamestnancov zaradených v týchto útvaroch).
T6_R12	Administratívni zamestnanci na pracoviskách (sekretárky).
T6_R15	Sumárny riadok osobitne financovaných súčastí verejnej vysokej školy (špecifiká).
T6_R15a...	V týchto riadkoch uvedie verejná vysoká škola všetky osobitne financované súčasti (špecifiká), každú na osobitný riadok.
T6_SA, SB, SC	V stĺpcoch A, B, C uvedie vysoká škola priemerný evidenčný prepočítaný počet zamestnancov za rok 2024 platených zo zdrojov podľa hlavičky stĺpca. Zamestnanec sa započítava do tohto počtu proporcionálne k objemu mzdových prostriedkov pokrytých z príslušného zdroja. Príklad: Ak 75 % mzdových prostriedkov zamestnanca je zo štátneho rozpočtu a 25 % z iných zdrojov, započítava sa zamestnanec do počtu uvedeného v stĺpci A hodnotou 0,75 a do počtu v stĺpci C hodnotou 0,25.
T6_SB	V stĺpci B uvedie vysoká škola priemerný evidenčný prepočítaný počet zamestnancov za rok 2024 platených z dotácie MŠVVaM SR, t.j. z prostriedkov uvedených v stĺpci F.
T6_SC	V stĺpci C uvedie vysoká škola priemerný evidenčný prepočítaný počet zamestnancov za rok 2024 platených z iných zdrojov, t. j. z prostriedkov uvedených v stĺpci G. Príklad: Zamestnanci platení z podnikateľskej činnosti.
T6_SE	V stĺpci E uvedie vysoká škola objem nákladov na mzdy krytých zo štátneho rozpočtu (kód zdroja 111, 116x, 115x, 13xx, resp. kódy ďalších štrukturálnych fondov, prostredníctvom ktorých verejnú vysokú školu čerpajú finančné prostriedky a ostatných zdrojov štátneho rozpočtu vykazovaných od riadku 0132 až po 0145 štatistického výkazu Škol (MŠ SR) 2-04).

T6_SF	V stĺpci F uvedie vysoká škola osobitne zo stĺpca E objem nákladov na mzdy krytých z kapitoly MŠVVaM SR poskytnutých prostredníctvom dotačnej zmluvy.
T6_SG	V stĺpci G uvedie vysoká škola objem nákladov na mzdy krytých z iných zdrojov ako je štátny rozpočet.
T6a_V1	Tabuľka č. 6a poskytuje informácie o počte a štruktúre žien a objeme nákladov na mzdy verejnej vysokej školy (bez odvodov).
T7_V1	Tabuľka č. 7 poskytuje informácie o počte osobomesiacov doktorandov v dennej forme štúdia, o nákladoch vysokej školy na štipendiá doktorandov.
T8_V1	Tabuľka č. 8 poskytuje informácie o príjmoch a výdavkoch (cash) na sociálne štipendiá zo štátneho rozpočtu podľa § 96 zákona a o počte študentov poberaajúcich sociálne štipendiá.
T8_R1	V stĺpci SA, resp. SC sa uvedú výdavky z dotácie na sociálne štipendiá poskytnuté študentom v danom kalendárnom roku, uvedené v Centrálnom registri študentov pod kódom 1.
T8_R5	V stĺpci SA, resp. SC sa uvedú príjmy z dotácie na sociálne štipendiá poskytnuté prostredníctvom kapitoly MŠVVaM SR na základe dotačnej zmluvy v danom kalendárnom roku.
T8a_V1	Tabuľka č. 8a poskytuje informácie o príjmoch a výdavkoch (cash) na tehotenské štipendiá zo štátneho rozpočtu podľa § 96b zákona a o počte študentiek poberaajúcich tehotenské štipendiá.
T8a_R1	V stĺpci SA, resp. SC sa uvedú výdavky z dotácie na tehotenské štipendiá poskytnuté študentom v danom kalendárnom roku, uvedené v Centrálnom registri študentov pod kódom 21.
T8a_R5	V stĺpci SA, resp. SC sa uvedú príjmy z dotácie na tehotenské štipendiá poskytnuté prostredníctvom kapitoly MŠVVaM SR na základe dotačnej zmluvy v danom kalendárnom roku.
T9_V1	Tabuľka č. 9 poskytuje informácie o výnosoch a nákladoch študentských domovov bez zmluvných zariadení, bez výnosov a nákladov v rámci podnikateľskej činnosti, teda uvádzajú sa len výnosy a náklady súvisiace s ubytovaním študentov, informácie o lôžkovej kapacite študentských domovov a o počte ubytovaných študentov (vrátane doktorandov) a o priemerných nákladoch na študenta.
T9_R1_SC_SD	Uvedie sa projektovaná lôžková kapacita ŠD, nie počet ubytovaných študentov v danom roku.
T9_R2	Uvedie sa rozsah ubytovania študentov v osobomesiacoch. Napríklad, študent, ktorý býval v študentskom domove 10 mesiacov, prispieje do počtu osobomesiacov údajom 10.
T9_R6_SA_AB	V prípade, že časť dotácie škola posúva na zmluvné zariadenia, uveďte objem posunutej dotácie do poznámky pod tabuľkou.
T10_V1	Tabuľka č. 10 poskytuje informácie o počte vydaných jedál a o nákladoch a výnosoch študentských jedální vrátane nákladov na stravovanie v zmluvných zariadeniach. Uvádzajú sa len výnosy a náklady súvisiace so stravovaním študentov.
T10_V2	V prípade zmluvného zariadenia sa uvádzajú len výnosy a náklady na stravovanie študentov, ktoré prechádzajú účtovníctvom vysokej školy.
T10_V3	Príspevok na jedno jedlo zo štátneho rozpočtu bol v roku 2023 vo výške 1,50 eur a v roku 2024 vo výške 2,00 eur.
T10_R6_SA	V stĺpci A uvedie vysoká škola nevyčerpanú dotáciu (+)/nedoplatok dotácie (-) na stravu študentov k 31. 12. príslušného kalendárneho roka.
T10_R10	Uveďte len náklady na jedlá vydané študentom v kalendárnom roku vo vlastných jedálňach a stravovacích zariadeniach.
T10_R13	Uveďte počet vydaných jedál študentom v kalendárnom roku spolu vo vlastných jedálňach a stravovacích zariadeniach.
T10_R14	Uveďte počet vydaných jedál študentom v kalendárnom roku spolu v prenajatých stravovacích zariadeniach.
T11_V1	Tabuľka č. 11 poskytuje informácie o objeme a štruktúre finančných zdrojov verejnej vysokej školy na obstarávanie a technické zhodnotenie dlhodobého majetku. Tabuľka neposkytuje informácie o tom, či má vysoká škola krytý fond reprodukcie.
R11_R3	Uvedie sa tvorba fondu reprodukcie v zmysle § 16a ods. 8 zákona č. 131/2002 Z. z. o vysokých školách v znení neskorších predpisov, t. j. z kreditných úrokov, kurzových ziskov.
T11_R10	Uvedie sa objem prijatej kapitálovej dotácie z rozpočtu kapitoly MŠVVaM SR a z iných rozpočtových kapitol v roku 2024 zo zdroja 111 (kapitálová dotácia, ktorá bola verejnej vysokej škole poukázaná na účet (cash) v sledovanom období, účet 346 002 - strana DAL)
T11_R10a	Uvedie sa objem prijatej kapitálovej dotácie z prostriedkov EÚ vrátane spolufinancovania (účty 346005 – 346008 strana DAL, napr. zdroje 11S1, 11S2, 11T1, 11T2, (všetky zdroje EŠF na ktorých VVŠ účtuje, aj všetky analytické účty) okrem 11E1, 11E2, 11E3, 11E4 a 121 – viď riadok 13).
T11_R11	Uvedie sa zostatok kapitálovej dotácie na obstaranie a technické zhodnotenie dlhodobého majetku (nevyčerpané finančné prostriedky k 31. 12. 2023 (stĺpec SA v R11), resp. k 31. 12. 2024 (stĺpec SB v R11) na zdrojoch 131x (131K, 131L), 13S1, 13S2, 13T1, 13T2.....(zostatky zo ŠR aj zo ŠF).
T11_R13	Uvedie sa objem na obstaranie a technické zhodnotenie dlhodobého majetku z iných zdrojov v danom roku vrátane zostatkov na týchto zdrojoch (patria sem aj prostriedky zo zdroja 11E1, 11E2 - Finančný mechanizmus EHP; 11E3, 11E4 - Nórsky finančný mechanizmus a 121 - Všeobecná pokladničná správa vrátane ich zostatkov z predchádzajúcich rokov).
T12_V1	Tabuľka č. 12 poskytuje informácie o štruktúre a objeme výdavkov, ktoré verejná vysoká škola použila na obstaranie a technické zhodnotenie dlhodobého majetku v roku 2024.
T12_SA	V stĺpci A uvádzajte pre KV (príjem na 322 001).
T12_R5:R10	V týchto riadkoch sa uvedú sumy zodpovedajúce čerpaniu podľa štandardných podpoložiek položky 713 ekonomickej klasifikácie.
T12_SE	Výdavky na obstaranie majetku kryté v priebehu roku 2024 z úveru. Pri čerpaní týchto prostriedkov uviesť v komentári aj rok získania úveru.
T12_R16	V tomto riadku uvádzajte všetky ďalšie výdavky nezaraďené v predchádzajúcich riadkoch.
T13_V1	Tabuľka č. 13 poskytuje informácie o stave a vývoji finančných fondov verejnej vysokej školy v rokoch 2023 a 2024.

T13_V2	T13_SG(SH) uvádzajte tvorbu fondu podľa §16a bod d) zákona 131/2002 Z. z., t.j. fondu na podporu štúdia študentov so špecifickými potrebami.
T13_R1	Stav fondu k 1. 1. kalendárneho roku v R1 sa rovná stavu fondu k 31.12. predchádzajúceho roku v R12.
T13_R13	V prípade, že má verejná vysoká škola vytvorený na krytie fondu osobitný bankový účet, uvedie sa stav tohto účtu. Vytváranie osobitných bankových účtov na krytie fondov nie je povinné, ale prevažne sa vytvára osobitný účet pre fond reprodukcie.
T13_SG(SH)	Uvedú sa sumárne stavy ostatných fondov, ktoré vysoká škola vytvorila za roky 2023 a 2024 v zmysle §16a ods. 1 zákona č. 131/2002 Z. z. o vysokých školách v znení neskorších predpisov.
T13_R11_SE(SF)	V tomto riadku uvádzajte len čerpanie sociálnych štipendií a motivačných štipendií z dotácie a z vlastných zdrojov. Táto hodnota musí byť započítaná v tvorbe fondu a tiež uvedená v T19_R1.
T14_V1	Tabuľka č. 14 obsahuje informácie o celkovom objeme príjmov z dotácií, poskytnutých verejnej vysokej škole v roku 2024 z prostriedkov Plánu obnovy a odolnosti - POO. Osobitne sa sledujú dotácie, poskytnuté z MŠVVaM SR a osobitne dotácie z iných zdrojov POO.
T15_V1	Tabuľka č. 15 poskytuje informácie o celkovom objeme príjmov z dotácií, poskytnutých verejnej vysokej škole v roku 2024 z rozvojových prostriedkov za účelom zmiernenia negatívnych dôsledkov vojny na Ukrajine (vrátane výdavkov).
T16_V1	Tabuľka č. 16 poskytuje informácie o objeme a štruktúre finančných prostriedkov na bankových účtoch verejnej vysokej školy k 31. 12. 2024 v členení podľa jednotlivých skupín účtov. Celkový objem finančných prostriedkov za všetky účty v Štátnej pokladnici musí byť v súlade s údajmi, ktoré vykazuje Štátna pokladnica za každého klienta ŠP osobitne. V stĺpci C vysoká škola uvedie čísla všetkých účtov v tvare IBAN.
T16_V2	Stavy na devízových účtoch je potrebné uvádzať v eurách.
T16_R1	Tento riadok udáva celkový objem finančných prostriedkov na bankových účtoch v Štátnej pokladnici.
T16_R2	Dotčný účet VVŠ, na ktorý MŠVVaM SR poskytuje dotáciu.
T16_R2:R16	Verejná vysoká škola tu uvedie stavy na jednotlivých účtoch.
T16_R3	Verejná vysoká škola tu uvedie stavy na bežných účtoch neuvedených v riadkoch R4:R6.
T16_R16	Verejná vysoká škola tu uvedie stavy na účtoch, na ktoré uchádzači počas procesu verejného obstarávania vkladajú finančnú zábezpeku.
T16_R17	V tomto riadku uvedie verejná vysoká škola všetky ostatné stavy na bankových účtoch v Štátnej pokladnici, ktoré neboli zaradené ani do jednej skupiny účtov.
T16_R18	Ak má verejná vysoká škola zriadené účty aj mimo Štátnu pokladnicu (napr. dobiehajúce účty na riešenie zahraničných výskumných projektov), uvedie súhrnný údaj o nich v tomto riadku. V komentári uvedie podrobnejšiu charakteristiku týchto účtov.
T16_R19	Ak má VVŠ finančné prostriedky zaúčtované na účte 261 - peniaze na ceste, uvedie ich v tomto riadku: z dôvodu kontroly stavu na bankových účtoch k 31.12.2024 na údaje zo súvahy.
T17_V1	Tabuľka č. 17 obsahuje informácie o celkovom objeme príjmov z dotácií, poskytnutých verejnej vysokej škole v roku 2024 z prostriedkov EÚ (štrukturálnych fondov), vrátane spolufinancovania zo štátneho rozpočtu. Osobitne sa sledujú dotácie, poskytnuté z MŠVVaM SR a osobitne dotácie z iných kapitol štátneho rozpočtu.
T17_R15	Ak VVŠ obdržala finančné prostriedky aj z inej kapitoly štátneho rozpočtu, uvádzajú sa osobitne. Tieto dotácie sa evidujú na zdrojoch podľa platnej rozpočtovej klasifikácie na rok 2024 a nie sú súčasťou dotácií, vykazovaných v T2_R1. Pri dotáciách z MŠVVaM SR nevyzmenované, ale používané zdroje uvedte do riadkov R23a a nasledujúcich.
T18_V1	Tabuľka č. 18 obsahuje informácie o celkovom objeme príjmov z dotácií poskytnutých verejnej vysokej škole z kapitoly MŠVVaM SR mimo programu 077, t. j. mimo Zmluvy o poskytnutí dotácie zo štátneho rozpočtu prostredníctvom rozpočtu MŠVVaM SR na rok 2024 a mimo príjmov z prostriedkov EÚ a to: 1) na riešenie projektov výskumu a vývoja v rámci programu 06K, 2) na zabezpečenie mobilít v súlade s medzinárodnými zmluvami, vrátane štipendií pre zahraničných štipendistov (prvok 021 02 03 a podprogram 05T 08). Tieto druhy dotácie sú poskytnuté na základe osobitných zmlúv MŠVVaM SR, resp. APVV a mimo príjmov z prostriedkov EÚ v roku 2024.
T19_V1	Tabuľka č.19 poskytuje informácie o objeme a štruktúre štipendií vyplácaných verejnou vysokou školou z vlastných zdrojov podľa § 97 zákona. Neobsahuje údaje o "normálnych" štipendiách vyplatených doktorandom (t.j. podľa §54, ods.18 zákona).
T19_V2	Tabuľka č.19 poskytuje informácie o objeme a štruktúre mot. štipendií vyplácaných verejnou vysokou školou z vlastných zdrojov uvedených v Centrálnom registri študentov s kódom 9.
T20_V1	Tabuľka č. 20 poskytuje informácie o príjmoch a výdavkoch vysokej školy na motivačné štipendiá a o počte študentov, ktorí ich poberajú v zmysle § 96a zákona.
T20a_V1	Tabuľka č. 20a: obsahuje informácie o príjmoch a výdavkoch verejnej vysokej školy na štipendiá v roku 2024 z prostriedkov Plánu obnovy a odolnosti - POO. Osobitne sa sledujú dotácie, poskytnuté z MŠVVaM SR a osobitne dotácie z iných zdrojov POO. Rozdelenie sa týka štipendií poskytnutých vysokou školou na talentovaných študentov, na znevýhodnených študentov, zahraničných študentov a iných štipendií z POO.
T20b_V1	Tabuľka č. 20b: obsahuje informácie o príjmoch a výdavkoch verejnej vysokej školy na štipendiá z rozvojových projektov a z iných zdrojov mimo kapitolu MŠVVaM SR poskytnutých študentom za účelom zmiernenia negatívnych dôsledkov vojny na Ukrajine za rok 2024.
T21_V1	Tabuľka č. 21 poskytuje informácie o štruktúre účtu 384 - výnosy budúcich období. Bilancia je realizovaná v členení na zvyšok prijatej kapitálovej dotácie zo štátneho rozpočtu a z prostriedkov EÚ používanej na kompenzáciu odpisov majetku z nej obstaraného, nevyčerpanú bežnú dotáciu na aktivity budúcich období a na finančné prostriedky zo zahraničných projektov na budúce aktivity.

T22_V1	Tabuľka č. 22 poskytuje informácie o výkaze ziskov a strát sumár za VVŠ za oblasť sociálnej podpory študentov časť "Výnosy". Údaje sa uvádzajú s presnosťou na dve desatinné miesta.
T23_V1	Tabuľka č. 23 poskytuje informácie o výkaze ziskov a strát sumár za VVŠ za oblasť sociálnej podpory študentov časť "Náklady". Údaje sa uvádzajú s presnosťou na dve desatinné miesta.
T24_V1	Tabuľka č. 24: obsahuje informácie o príjmoch a výdavkoch verejnej vysokej školy z rozvojových projektov do roku 2023 a za roky 2023 a 2024.

Súvzťažnosti medzi tabuľkami výročnej správy o hospodárení verejnej vysokej školy za rok 2024

Kód vysvetlivky	Kontrola	Poznámky
T1_V1	T1 = dotačná zmluva na 2024	Bežná a kapitálová dotácia je kontrolovaná na Zmluvu o poskytnutí dotácií zo štátneho rozpočtu prostredníctvom kapitoly MŠVVaM (ďalej len "dotačná zmluva") a jej dodatkov na rok 2024 na programe 077.
T2_V1	T2	Údaje v T2 nie je možné odkontrolovať na údaje z výkazníctva ani na údaje v iných tabuľkách, nakoľko ide o údaje účtované na rôznych účtoch (účty 691, 649). Príjmy zo zahraničia majú charakter dotácie majú obsahovať aj údaje z výskumných, resp. vzdelávacích projektov, ktoré sú podkladom k rozpisu metodiky bežnej dotácie pre VVŠ na kalendárny rok. V R4a... je potrebné uviesť príjmy zo zahraničia (zo zahraničných účtov) a k nim príslušné hodnoty. Neuvádzajú sa tu dotácie, ktoré VVŠ obdržala zo štrukturálnych fondov prostredníctvom iných kapitol štátneho rozpočtu, napr. MPSVaR SR (tieto údaje patria do T17) a dotácie z APVV pre VVŠ ako hlavného riešiteľa (údaje patria do T18). Do tejto tabuľky sa uvádzajú dotácie z APVV pre VVŠ ako spoluriešiteľa, resp. dotácie, ak hlavným riešiteľom je iná právnická osoba ako VVŠ. Nepatria sem prostriedky na zahraničné mobility na 05T 08 a 021 02 03.
T2_R1	T2_R3	Uvedie sa dotácia z Úradu vlády SR (na R3), poskytnutá na riešenie projektov v rámci Finančného mechanizmu EHP a Nórskeho finančného mechanizmu. Údaje budú kontrolované na hodnoty z výkazníctva - bežné a kapitálové výdavky evidované na zdrojoch 11E1, 11E2, 11E3, 11E4 a 121.
T3_V1	T3_R24_SA (SC) = T4_R1_SA (SB), T3_R36_SA (SC) = T4_R12_SA (SB)	Výnosy sú kontrolované na údaje z výkazníctva - výkaz ziskov a strát, časť výnosy. Údaje v T3 z roku 2024 a údaje z roku 2023 sa uvádzajú v eurách s presnosťou na dve desiatinné miesta (pričom zobrazenie tabuliek je nastavené na Eur). Výnosy zo školného, resp. z poplatkov spojených so štúdiom za hlavnú činnosť v T3_R24, R36 sa taktiež kontrolujú na T4_R1_SB a T4_R12_SB.
T4_V1	T4_R1_SA(SB) = T3_R24_SA(SC), T4_R12_SA(SB) = T3_R36_SA(SC) T4_R21_SA(SB) = T13_R9_SE(SF) T4_R21_SB = T22_R18_SB	Údaje v T4 sú kontrolované na údaje z T3, a to na výnosy z hlavnej činnosti - školné (T3_R24), poplatky spojené so štúdiom (T3_R36). Údaj v R21 - návrh na prídel do štipendijného fondu musí byť minimálne vo výške vykazovanom na riadku R20 - základ pre prídel do štipendijného fondu.
T5_V1	T5_R61_SC+SD >=< T6_R18_SH T5_R92_(SC+SD) = T7_R1_SC T5_R96_SC = T19_R1_SC	Náklady sú kontrolované na údaje z výkazníctva - výkaz ziskov a strát, časť náklady. Obdobne ako pri T3 sa údaje z roku 2023 a údaje z roku 2024 uvádzajú v eurách s presnosťou na dve desiatinné miesta (pričom zobrazenie tabuliek je nastavené na Eur). Za oblasť miezd sú údaje za rok 2024 - účet 521 (R62) v T5 kontrolované na výkazníctvo, časť náklady a údaje v T5_R61_(SC + SD) na T6_R18_SH. Rozdiel medzi údajom v T6_R18_SH a údajmi v T5_R62_SC+SD (Mzdy) môže o.i. tvoriť výška nákladov za nevyčerpané dovolenky. Štipendiá doktorandov z T5_R92_SC+SD sa kontrolujú na údaje z T7_R1_SC. Štipendiá z vlastných zdrojov z T5_R96_SC sa kontrolujú na údaje v T19_R1_SC.
T5_V2	T5_R106-R111	Údaje v T5 sú rozšírené o tvorbu fondov.
T5_V3	T5_R109_(SA+SB) = T13_R5_SC T5_R109_(SC+SD) = T13_R5_SD	Náklady sú kontrolované na údaje z výkazníctva - tvorba fondu z likvidovaného / predaného majetku.
T6_V1	T6_R1..R6, R7, R9, R13, R14, R16, R17 = Škol 2-04 za 2024, T6_R15a.. = dotačná zmluva na 2024, špecifiká	Údaje v riadkoch R1:R6, R7, R9, R13, R14, R16, R17 sú kontrolované s údajmi v štatistickom výkaze Škol (MŠ SR) 2-04 za rok 2024. Údaje v riadkoch 15a ... (špecifiká) sú kontrolované na rozpis dotácie v roku 2024. Rozdiel medzi údajom v T6_R18_SH a údajmi v T5_R62_SC+SD (Mzdy) je potrebné vyčísliť a s komentárom uviesť v poznámke pod tabuľkou T6.
T7_V1	T7_R1_SC = T5_R92_(SC +SD)	Údaje v R1_SC za rok 2024 sú kontrolované na T5_R92_SC + SD.
T8_R5	T8_R5_SA (SC)+T8a_R5_SA (SC) = dotačná zmluva na rok 2023 (2024), prvok 077 15 01 - účelové prostriedky na sociálne a tehotenské štipendiá	Údaje sú kontrolované na dotačné zmluvy a na účelovú dotáciu na rok 2023, 2024. Za rok 2024 na T1_R12_SA. Údaje v T8_R1_SC by sa mali rovnať údajom z CRŠ kód 1.
T8_V1	T8_R5_SC+T8a_R5_SC = T1_R12_SA T8_R4_SC = zostatok k 31.12.2023 T8_R6_SA = T8_R4_SC T8_R1_SA (SC) ≤ T13_R11_SE (SF)	Údaj v T8_R4_SA predstavuje zostatok nevyčerpanej dotácie z predchádzajúceho roka, t. j. k 31. 12. 2023. Údaj v T8_R6_SA (SC)+T8a_R6_SA (SC) predstavuje zostatok nevyčerpanej dotácie k 31. 12. príslušného roka (2023, resp. 2024) a ich hodnoty sa vypočítajú z ostatných uvedených údajov. Zostatok nevyčerpanej dotácie k 31.12.2023 je totožný s údajmi vykazovanými v tabuľke T8 výročnej správy za rok 2023.

T8a_V1	T8a_R5_SC+T8_R5_SC = dotačná zmluva na rok 2024 T8a_R1_SA (SC) ≤ T13_R11_SE (SF)	Údaj v T8_R6_SC+T8a_R6_SC predstavuje zostatok nevyčerpanej dotácie z predchádzajúceho roka, t. j. k 31. 12. 2024. Údaje v T8a_R1_SC by sa mal rovnať údajom z CRŠ kód 21.	
T9_V1	T9_R1 = štatistické výkazy MŠVVaM SR 2023 (2024)	Údaje o projektovanej lôžkovej kapacite v T9_R1 sa kontrolujú na štatistické výkazy MŠVVaM SR (posielané na CVTI SR) 2023, 2024.	
T9_V2	T9_R6_SA (SB) = dotačná zmluva 2023 (2024) - účelové prostriedky na študentské domovy (vrátane dotácie na valorizáciu miezd ŠJ)	Údaje sa kontrolujú na poskytnutú dotáciu na študentské domovy (vrátane zmluvných zariadení a dotácie na valorizáciu plátov zamestnancov ŠJ).	
T10_V1	T10_R7_SA (SB) = dotačná zmluva 2023 (2024)_účelová dotácia na študentské jedálne	Údaje v R7_SA (SB) sú kontrolované na dotačné zmluvy a na účelovú dotáciu na rok 2023, 2024, pričom rok 2023 je rozdelený na obdobie do 1.7.2023 (1,40 eur) a od 1.7.2023 (1,50 eur).	
T10_V2	T10_R5_SA (SB)	Výnos z dotácie zo štátneho rozpočtu na študentské jedálne v kalendárneho roku sa odvíja od zostatku dotácie predchádzajúceho kalendárneho roka a účelovej dotácie daného kalendárneho roka zníženej o prenos zostatku do nasledujúceho kalendárneho roka, resp. zvýšenej o nárok na poskytnutie nedoplatku.	
T10_V3	T10_R13 + R14+R15+R16 = štatistické výkazy MŠVVaM SR 2023 (2024)	Údaje sa kontrolujú na štatistické údaje MŠVVaM SR zasielané CVTI SR.	
T11_V1	T11_R2_SA (SB) = T13_R2_SC (SD)	Údaje v T11_R2 - tvorba fondu reprodukcie za roky 2023 a 2024 sa musia rovnať údajom v T13_R2_SC (SD).	
T11_V2	T11_SB_R10 ≥ T1_SB_R15	V T11_SB_R10 sa uvádzajú kapitálové dotácie prijaté (cash) zo zdroja 111. Ide o dotácie z programu 077 (T1_SB_R15), z iných kapitol štátneho rozpočtu (T2_SB_R1), z kapitoly MŠVVaM (T18_SB_R9). Objem kapitálovej dotácie z iných kapitol žiadame osobitne uviesť do poznámky.	
T11_V3	T11_SB_R10a = T17_SC+SD_R24	V T11_R10a sa uvádzajú kapitálové výdavky prijaté (cash) z prostriedkov EÚ (štrukturálnych fondov) vrátane spolufinancovania.	
T11_V4	T11_SB_R11	V T11_R11 sa uvádza zostatok z kapitálovej dotácie z predchádzajúceho roka (z dotácií podľa R10 a R10a).	
T11_V5	T11_SB_R13	V T11_R13 sa uvádza objem na obstaranie a technické zhodnotenie dlhodobého majetku z iných zdrojov v danom roku vrátane zostatkov na týchto zdrojoch. Patria sem aj dotácie z T2_R2+R3+R4.	
T12_V1	T12_R17_SG = výkazníctvo 2024, kategória 700, všetky zdroje	Údaje v R17, SG - celkové výdavky na obstaranie a technické zhodnotenie majetku sa musia rovnať hodnotám, vykazovaným vo výkaze "Príjmy a výdavky" v kategórii 700 za všetky zdroje (štátny rozpočet, vlastné zdroje, prostriedky EÚ, PČ, finančný mechanizmus EHP a Nórsky finančný mechanizmus...) spolu . Ak tieto údaje nie sú v súlade, je potrebné v poznámke vysvetliť dôvod.	
T13_V1	T13_R2_SC (SD) = T11_R2_SA (SB) T13_R8_SF ≥ T8_R5_SC + T8a_R5_SC+T20_R2_(SC + SD)+T20a_R4 SA (SC+SE+SG+SI)+T20a_R5_SK_SG-T20a_R7 SA (SC+SE+ SG+SI+SK)+T20b_R4 SA (SC)-T20b_R6 SA (SC) T13_R13_SD = T16_R9_SB T13_R13_SF = T16_R10_SB	Údaje v T13_R2_SC (SD) - tvorba fondu reprodukcie sa musia rovnať údajom v T11_R2_SA (SB). Údaje v T13_R8_SF (SF) majú súvzťažnosť s údajmi v T8_R5 (sociálne štipendiá), s údajmi v T8a_R5 (tehotenské štipendiá), T20_R2_SC+SD (motivačné štipendiá), T20a_R4_SA (SC+SE) (POO- talentovaní, znevýhodnení a zahraniční), T20a_R5_SG (štipendiá z POO), a T20b_R4_SA (SC) (štipendiá z rozvojových projektov určené na zmiernenie negatívnych dôsledkov vojny na Ukrajine). Tvorba fondu z dotácie v T13_R8 má byť minimálne vo výške súčtu dotácie na sociálne štipendiá (T8_R5), tehotenské štipendiá (T8a_R5), motivačné štipendiá (T20_R2), štipendiá z POO (T20a_R4), iné štipendiá z POO (T20a_R5) znížené o výdavky - vrátenie príjmov zo zostatku dotácie (T20a_R7) a štipendiá z rozvojových projektov určené na zmiernenie negatívnych dôsledkov vojny na Ukrajine (T20b_R4). Údaje v T13_R13_SD (SF) majú byť totožné s údajmi v T16, účet štipendijného fondu (R10), účet fondu reprodukcie (R9).	
T13_V2	T13_R12_SF ≥ T8_R6_SC+T8a_R6_SC+T20_R4_(SC+SD)+T20a_R8 SA (SC+SE+SG+SI+SK)+T20b_R7 SA(SC)-20a_R9_SA (SC+SE+SG+SI+SK)-T20b_R8_SA(SC)	Stav štipendijného fondu k 31. 12. uvedený v R12_SF nemá byť nižší ako súčet zostatku nevyčerpanej dotácie na sociálne štipendiá v T8_R6_SC, tehotenské štipendiá T8a_R6_SC, motivačné štipendiá v T20_R4_(SC +SD), štipendiá z POO v T20a_R8_SA (SC+SE+SG+SI+SK) a na štipendiá z rozvojových projektov (RP) v T20b_R7_SA (SC) znížené o vyplatené štipendiá za rok 2024 v januári 2024-časové rozlíšenie	
T13_V3	T13_R9_SF = T4_R21_SB	Súvzťažnosť tvorby štipendijného fondu z výnosov zo školného v T13_R9_SF na T4_R21_SB.	

T13_V4	T13_R1_SK(SL) = výkazníctvo súvaha, časť Pasíva, riadky 064 + 065 + 069 + 070 + 068 (k 1. 1.) T13_R12_SK(SL) = výkazníctvo súvaha, časť Pasíva, riadky 064 + 065 + 069 + 070 + 068 (k 31. 12.) T13_R1_SL = T13_R12_SK	Stavy fondov k 1.1. a k 31.12.2024 za všetky fondy spolu sa kontrolujú na výkazníctvo, súvaha - časť Pasíva, riadky 064 + 065 + 069 + 070 + 068 "netto". Stavy fondov k 1.1. sa rovnajú stavom fondov k 31.12. predchádzajúceho roka.	
T13_V5	T13_R4_SD = T5_R103_SC+SD	Tvorba fondu reprodukcie z odpisov v roku 2024 sa rovná odpisom ostatného DN a HM za rok 2024 (T5_R103_SC+SD).	
T13_V6	T13_R5_SC = T5_R109_(SA+SB) T13_R5_SD = T5_R109_(SC+SD)	Náklady sú kontrolované na údaje z výkazníctva - tvorba fondu z predaja a likvidácie majetku.	
T13_V7	T13_R11_SF = T8_R1_SC+T19_R1_SC+T8a_R1_SC+T20_R3_(SC+SD)+T20a_R6_SA (SC+SE+SG+SI+SK)+T20a_R9_SA (SC+SE+SG+SI+SK)-T20a_R10_SA (SC+SE+SG+SI+SK)+T20b_R5_SA (SC)+T20b_R8_SA (SC)-T20b_R9_SA (SC)	Čerpanie štipendijného fondu je vo výške čerpania soc. štipendií, tehotenských štipendií, čerpania motivač. štipendií, čerpania štipendií z vlastných zdrojov, štipendií z POO a z rozvojových projektov v rámci kódu zdroja UA.	
T14_V1		Údaje v T14 sú kontrolované na hodnoty z výkazníctva, finančné prostriedky z POO, zabezpečené prostredníctvom MŠVVaM SR v roku 2024.	
T15_V1		Údaje v T15 sú kontrolované na hodnoty z výkazníctva, finančné prostriedky zo zdroja 11UA, zabezpečené prostredníctvom MŠVVaM SR v roku 2024.	
T16_V1	T16_R20_SB = výkazníctvo, súvaha, časť Aktíva, riadok 053,	Globálna hodnota na bankových účtoch z R20 sa kontroluje na Súvahu, časť Aktíva, r. 053.	
T17_V1		Údaje v T17 sú kontrolované na hodnoty z výkazníctva, finančné prostriedky z EÚ (vrátane spolufinancovania zo štátneho rozpočtu), zabezpečené prostredníctvom MŠVVaM SR v roku 2024.	
T18_V1		Údaje v T18_R1 sú kontrolované na rozpis bežnej a kapitálovej dotácie na programe 06K v roku 2024 poskytnuté vysokým školám mimo "dotačnej zmluvy" prostredníctvom APVV resp. sekcie vedy a techniky. Údaje v T18_R6 a R7 sú kontrolované na rozpis bežnej dotácie na podprograme 05T 08 a prvku 021 02 03 v roku 2024, poskytnuté vysokým školám mimo "dotačnej zmluvy" prostredníctvom sekcie medzinárodnej spolupráce.	
T19_V1	T19_R1_SC + T20_R3(SC+SD) + T8_R1_SC + T8a_R1_SC+T20a_R6_SA (SC+SE+SG+SI+SK)+T20a_R9_SA (SC+SE+SG+SI+SK)-T20a_R10_SA (SC)+T20b_R8_SA (SC)-T20b_R9_SA (SC)=T13_R11_SF	Údaje v T19 majú súvisť s T13, štipendiá z vlastných zdrojov sú taktiež súčasťou štipendijného fondu. Údaj v T13_R11 - čerpanie štipendijného fondu by malo byť vo výške čerpania sociálnych štipendií z T8, motivačných štipendií z T20 a štipendií z vlastných zdrojov z T19, T20a - štipendií z POO a T20b - štipendií z rozvojových projektov zo zdroja UA	
T20_V1	T20_R2 = dotačná zmluva 2023 (2024)_účelová dotácia na motivačné štipendiá	Údaje v R2 sú kontrolované na dotačnú zmluvu a na rozpis účelových dotácií na podprograme 077 15 02. Údaje v R3 sú kontrolované na údaje v CRŠ.	
T20a_V1	T20a_R4 = zmluva o vykonaní časti úloh vykonávateľa sprostredkovateľom účelová dotácia na štipendiá určená pre najlepších domácich a zahraničných študentov z Plánu obnovy a odolnosti	Údaje v R4 sú kontrolované na zmluvu o vykonaní časti úloh vykonávateľa sprostredkovateľom. Údaje v R6 sú kontrolované na údaje v CRŠ.	

T20b_V1	T20b_R4 = dotačná zmluva 2024_účelová dotácia na štipendiá určená na zmiernenie negatívnych dôsledkov vojny na Ukrajine	Údaje v R4 sú kontrolované na dotačnú zmluvu a na rozpis účelových dotácií na podprograme 077 13. Údaje v R5 sú kontrolované na údaje v CRŠ.	
T21_V1	T21_R1_SF = výkazníctvo 2023 súvaha, časť pasíva, riadok 102 a 103, predchádzajúce účtovné obdobie T21_R1_SL = výkazníctvo 2024, súvaha, časť pasíva, riadok 102 a 103, bežné účtovné obdobie	Celková hodnota účtu 384 za rok 2023 a 2024, uvedená v T21_SF a SL je kontrolovaná na výkaz Súvaha, časť Pasíva, r. 102 a r.103. Štruktúru účtu žiadame uviesť v členení na zvyšok prijatej kapitálovej dotácie zo štátneho rozpočtu a z prostriedkov EÚ (analytický účet 384.11), nevyčerpanú bežnú dotáciu na aktivity budúcich období (384.12) a prostriedky zo zahraničných projektov na budúce aktivity (384.13). Ak sú na tomto účte zaúčtované aj iné výnosy, žiadame ich osobitne uviesť v SD (2023), resp. SI (2024). Údaje za rok 2023 musia byť totožné s údajmi, ktoré VVŠ predložili k výsledkom hospodárenia VVŠ za rok 2023.	
T21_V1	$T21_R1_SA + T11_R10_SB - T5_R102_SC = T21_R1_SG$	V stĺpci SG sa zvyšok prijatej kapitálovej dotácie, používanej na kompenzáciu odpisov za rok 2024 rovná súčtu zvyšku prijatej kapitálovej dotácie na kompenzáciu odpisov z roku 2023 (stĺpec SA) a výšky kapitálovej dotácie (2024) z T11_R10_SB, zníženému o odpisy, vykazované v T5_R102_SC.	
T21_V1	$T21_R1_SB + T11_R10a_SB - T5_R104_SC = T21_R1_SH$	V stĺpci SH sa zvyšok prijatej kapitálovej dotácie, používanej na kompenzáciu odpisov za rok 2024 rovná súčtu zvyšku prijatej kapitálovej dotácie na kompenzáciu odpisov z roku 2023 (stĺpec SB) a výšky kapitálovej dotácie (2024) z T11_R10a_SB, zníženému o odpisy, vykazované v T5_R104_SC.	
T22_V1	$T22_R18_SA(SB) = T4_R21_SA(SB)$ $T22R_R25_SA(SB) = T19_R1_SA(SC)$	Pri vyplňaní tabuľky je potrebné dodržiavať "Manuál k vedeniu účtovníctva od 1. januára 2019 pre verejné vysoké školy používajúce finančný informačný systém SOFIA (verzia2)".	
T23_V1	$T23_R24_SA(SB) \geq T19_R1_SA(SC)$ $T23_R29_SA(SB) = T4_R21_SA(SB)$	Pri vyplňaní tabuľky je potrebné dodržiavať "Manuál k vedeniu účtovníctva od 1. januára 2019 pre verejné vysoké školy používajúce finančný informačný systém SOFIA (verzia2)".	
T24_V1		Údaje v tabuľke v stĺpcoch A,D a G sa kontrolujú na dotačnú zmluvu, údaje v R1 až R6 v stĺpci J sa kontrolujú na rozpočtový informačný systém, modul MUR a údaje v stĺpcoch B, E a H sa kontrolujú na zúčtovanie finančných prostriedkov pre rozvojové projekty za príslušné roky (SVŠ).	

Kódy z Centrálného registra študentov			
Kód	Názov	Platné od	
1	sociálne štipendium	28.9.2005	
4	motivačné štipendium (§ 96a ods. 1 písm. b)) vynikajúce plnenie študijných povinností	1.1.2013	
5	motivačné štipendium - (§ 96a ods. 1 písm. b)) - mimoriadny študijný výsledok	1.1.2013	
6	motivačné štipendium - (§ 96a ods. 1 písm. b)) mimoriadny výsledok vo výskume/vývoji	1.1.2013	
7	motivačné štipendium - (§ 96a ods. 1 písm. b)) mimoriadny výsledok v umeleckej činnosti	1.1.2013	
8	motivačné štipendium - (§ 96a ods. 1 písm. b)) mimoriadny výsledok v športovej činnosti	1.1.2013	
9	štipendium z vlastných zdrojov vysokej školy	1.9.2007	
13	z mimo dotačných zdrojov	8.3.2010	DrŠ
14	bezpečnostný príplatok	8.3.2010	DrŠ
16	zvýšenie PhD. štipendia z Neučel D MŠVVaM SR	8.3.2010	DrŠ
17	štipendium poskytuje EVI	8.3.2010	DrŠ
18	vládni štipendista	8.3.2010	
19	motivačné štipendium - vybrané odbory (§ 96a ods.1 písm. a))	1.1.2013	
20	podnikové štipendium (§ 97a zákona o vš)	1.7.2019	
21	tehotenské štipendiá	1.4.2021	
22	medzinárodné bilaterálne zmluvy MŠVVaM SR, program CEEPUS, Akcia Rakúsko-Slovensko a pod.	11.2.2023	
23	mimoriadne štipendium z vlastných zdrojov vysokej školy	3.3.2023	
24	štipendium - Plán obnovy a odolnosti - talentovaní študenti (a)	23.8.2023	
25	štipendium - Plán obnovy a odolnosti - znevýhodnení študenti (c)	23.8.2023	
26	štipendium z rozvojových projektov na zmiernenie negatívnych dôsledkov vojny na Ukrajine - zdroj: 11UA	1.12.2023	
27	štipendium - Plán obnovy a odolnosti - zahraniční študenti (b)	28.9.2023	
28	štipendium - Plán obnovy a odolnosti - externí PhD. študenti (VAIA)	28.9.2023	
29	štipendium - Plán obnovy a odolnosti - nedostatkové povolania - talentovaní študenti	17.1.2025	
30	štipendium - Plán obnovy a odolnosti – nedostatkové povolania – znevýhodnení študenti	17.1.2025	

Tabuľka č. 1: Príjmy z dotácií verejnej vysokej školy zo štátneho rozpočtu z kapitoly MŠVVaM SR poskytnuté na základe Zmluvy o poskytnutí dotácie zo štátneho rozpočtu prostredníctvom rozpočtu Ministerstva školstva, vedy, výskumu a športu Slovenskej republiky na rok 2024 na programe 077

Názov verejnej vysokej školy: Trnavská univerzita so sídlom v Trnave				
Názov fakulty: ----				
Číslo riadku	Dotácia / program	Bežné dotácie	Kapitálové dotácie	Dotácie spolu
		A	B	C=A+B
1	Dotácia na uskutočňovanie akreditovaných študijných programov [R2]	12 680 633,00	0,00	12 680 633,00
2	- Podprogram 077 11	12 680 633,00	0,00	12 680 633,00
3	- Prvok 077 11 01	12 011 748,00	X	12 011 748,00
4	- Prvok 077 11 02	0,00	X	0,00
5	- Prvok 077 11 03	668 885,00	X	668 885,00
6	Dotácia na výskumnú, vývojovú alebo umeleckú činnosť [R7+R8+R9+R10+R11]	5 279 423,00	0,00	5 279 423,00
7	- Prvok 077 12 01	4 298 570,00	X	4 298 570,00
8	- Prvok 077 12 02	209 026,00	X	209 026,00
9	- Prvok 077 12 05	115 002,00	X	115 002,00
10	- Prvok 077 12 06	109 556,00	X	109 556,00
11	- Prvok 077 12 09	547 269,00	X	547 269,00
12	Dotácia na rozvoj vysokej školy [R13]	0,00	0,00	0,00
13	- Prvok 077 13 01	0,00	X	0,00
14	Dotácia na sociálnu podporu študentov [R15+R16+R17]	790 081,00	0,00	790 081,00
15	- Prvok 077 15 01)*	191 763,00	X	191 763,00
16	- Prvok 077 15 02	264 710,00	X	264 710,00
17	- Prvok 077 15 03	333 608,00	X	333 608,00
18	Dotácia na NSVVI - OP 1.3.2.6, 2.1.1.2, 2.2.2.7 [R19+R20]	79 999,00	0,00	79 999,00
19	- Prvok 077 1A 01	79 999,00	X	79 999,00
20	- Prvok 077 1A 03	0,00	X	0,00
21	Spolu bežné dotácie [R1+R6+R12+R14+R18]	18 830 136,00	0,00	18 830 136,00
22	Kapitálové dotácie pre oblasť vysokoškolského vzdelávania [R23+R24]	0,00	240 000,00	240 000,00
23	- Prvok 077 19 01	X	240 000,00	240 000,00
24	- Prvok 077 19 03	X	0,00	0,00
25	Spolu dotácie [R21+R22]	18 830 136,00	240 000,00	19 070 136,00
)*	uvádza sa skutočne poskytnutá dotácia na sociálne a tehotenské štipendiá (spolu)			

Tabuľka č. 2: Príjmy verejnej vysoké školy v roku 2024 majúce charakter dotácie okrem príjmov z dotácií z kapitoly MŠVVaM SR a okrem prostriedkov EÚ (štrukturálnych fondov)				
Názov verejnej vysoké školy: Trnavská univerzita so sídlom v Trnave				
Názov fakulty: ----				
Číslo riadku	Položka	Bežné dotácie	Kapitálové dotácie	Dotácie spolu
		A	B	C=A+B
1	Dotácie z kapitoly štátneho rozpočtu okrem kapitoly MŠVVaM SR (na zdroji 111 a 11UA) [SUM(R1a;R1...)]	155 231	0	155 231
1a	APVV FÚ SAV dr.Zvarik "Filozofická antropológia v kontexte súčasných kríz symbolických štruktúr"	7 100	0	7 100
1b	APVV AV SAV doc.Hmčiarik "Elity doby rímskej u stredoúropských Svěbov"	18 888	0	18 888
1c	APVV-20-0045 s MÚ SAV: "Topologické štruktúry a priestory funkcií" riešiteľ: doc. Holý	5 000	0	5 000
1d	APVV-22-0130 s UK BA: "Šľachtické knižnice 18. a 19. storočia na západnom a strednom Slovensku" riešiteľ: doc. Juríková	13 933	0	13 933
1e	APVV-23-0184 s ÚVSK SAV: "Zlepšovanie čitateľskej gramotnosti prostredníctvom výučby stratégie "longitudinálna štúdia" riešitelia: Mgr. Filagová a PaedDr. Magulová	24 016	0	24 016
1f	APVV-23-0570 s UMB BB: "Dejiny antiamerikanizmu v modernom vývoji Slovenska v medzinárodnom kontexte" riešiteľ: Mgr. Janecová	12 166	0	12 166
1g	FTVŠ UK Bratislava; APVV-22-0470. Manažment rizík poranenia mozgu u hráčov kontaktných športov – diagnostika a prevencia neurodegenerácie.	15 973	0	15 973
1h	Ministerstvo hospodárstva SR, pokrytie dodatočných nákladov v dôsledku zvýšenia cien plynu a elektriny	58 155	0	58 155
		0	0	0
2	Dotácie z rozpočtov obcí a z rozpočtov vyšších územných celkov [SUM(R2a;R2...)]	1 500	0	1 500
2a	TTSK zmluva č.2024/ORG/R/K/TT/0123 účelová dotácia-Medzinárodná konferencia na počesť prof.PhDr. Kláry Kuzmovej,CSc.	500	0	500
2b	Trnavský samosprávny kraj - Podpora medzinárodného vedeckého kongresu Trnavské právnické dni	1 000	0	1 000
		0	0	0
3	Ostatné domáce príjmy s charakterom dotácie [SUM(R3a;R3...)]	30 640	0	30 640
3a	Visegrad Fund's č.22420188 Bratislava, Filozofia a kultúra intimitý v strednej Európe	12 260	0	12 260
3b	SAIA - Slovenská akademická informačná agentúra: "Memory in Post-Authoritarian Context: collaborative explorations of education in Central Europe's totalitarian past" projekt č.: 2024-03-15-002 prof. Kudláčová	1 960	0	1 960
3c	TENENET o.z. prijímateľ grantu U-RJSE („Ukrajinski vysídlení v EÚ: nadobudnúť, implementovať , zvýšiť rozsah a hodnotiť intervencie na podporu duševného zdravia.")	9 000	0	9 000
3d	Slovenské združenie pre značkové výrobky - Spolupráca vo vedeckej oblasti potravinového práva	3 920	0	3 920
3e	EQUUS, a.s. - Spolupráca vo vedeckej oblasti potravinového práva	3 000	0	3 000
3f	EU Poultry s.r.o. - Podpora medzinárodného vedeckého kongresu Trnavské právnické dni	500	0	500
		0	0	0
4	Príjmy zo zahraničia majúce charakter dotácie [SUM(R4a;R4...)]	1 071 334	0	1 071 334
4a	Národné ekologické centrum Ukrajiny projekt Vzdelávanie pre udržateľný rozvoj: prenos skúsností krajín V4 pre obnovu Ukrajiny	1 400	0	1 400
4b	Slovenská akademická asociácia pre medzinárodnú spoluprácu : ERASMUS+ Programme: Program rozvoja profesijných kapacít pre ranú starostlivosť a predškolské vzdelávanie PROROK 2020-1-SK01-KA201-078304	45 893	0	45 893
4c	University of Luxembourg : ERASMUS+ Programme: Primary Education Physical Education Teacher Education PRIME PETE 2020-1-LU01-KA203-063257	8 734	0	8 734
4d	University of Luxembourg: ERASMUS+ Programme: Basic Motor Competencies in Europe - Digital Promotion (BMC-EU DigPro) 2020-1-LU01-KA226-SCH-078055	1 914	0	1 914
4e	Klett Polska sp. z o.o.: ERASMUS+ : Improving the Quality of Physical Education in Kindergarten to Prevent Postural Defects in Children - POSE 2021-1-PL01-KA220-SCH-000049203	10 478	0	10 478
4f	Aristotle University of Thessaloniki: Erasmus + Programme: The reinforcement of Physical Education Teachers'Intercultural Competence - PETIC 2021-1-EL01-KA220-SCH-000032749	12 155	0	12 155
4g	H-edu s.r.o., OID: E10309330: ERASMUS+ : Induktívne prístupy k vyučovaniu prírodných vied a matematiky - ExpeEdice 2023-1-CZ01-KA220-SCH-000164674	13 542	0	13 542
4h	Intituto Politécnico de Tomar: Erasmus + programme: A gamification model for community-based heritage work - Heritage game 2023-1-PT01-KA220-HED-	18 194	0	18 194
4i	ACADEMISCH ZIEKENHUIS GRONINGEN (UMCG), established in HANZEPLEIN 1, GRONINGEN 9713 GZ, Netherlands: Prevention and Screening Innovation Project Towards Elimination of Cervical Cancer - PRESCRIP - TEC	113 062	0	113 062
4j	PRINS LEOPOLD INSTITUUT VOOR TROPISCHE GENEESKUNDE, established in Nationalestraat 155, ANTWERPEN 2000, Belgium; Unravelling data for rapid evidence-based response to COVID-19 - unCoVér	30 592	0	30 592
4k	ACADEMISCH ZIEKENHUIS GRONINGEN, Netherlands; Scaling-up NCD Interventions in South East Asia' - SUNI-SEA	28 766	0	28 766
4l	University of Sousse; Erasmus+AIRES-Rusnák 101082645	2 000	0	2 000
4m	Erasmus +, SAAIC - národná agentúra, Projekt mobility vysokoškolských študentov a zamestnancov	384 294	0	384 294
4n	MULTI BENEFICIARIES PROJECT UNDER ERASMUS+EDU-2024-EUR-UNIV Project number: 101177256, KreativEU, Knowledge and Creativity European University	400 309	0	400 309
		0	0	0
5	Spolu [R1+R2+R3+R4]	1 258 705	0	1 258 705
	<i>Finančný mechanizmus EHP a Nórsky finančný mechanizmus patria do R3 (ide o prostriedky poskytnuté Úradom vlády SR, na inom zdroji 111)</i>			

Tabuľka č. 3: Výnosy verejnej vysokej školy v rokoch 2023 a 2024

Názov verejnej vysokej školy: Trnavská univerzita so sídlom v Trnave

Názov fakulty: ----

Číslo riadku	Položka	2023		2024		Rozdiel 2024-2023	
		Hlavná činnosť	Podnikateľská činnosť	Hlavná činnosť	Podnikateľská činnosť	Hlavná činnosť	Podnikateľská činnosť
		A	B	C	D	E=C-A	F=D-B
1	Tržby za vlastné výrobky (účet 601) [SUM(R2:R5)]	0,00	0,00	0,00	0,00	0,00	0,00
2	- vysokoškolské podniky	0,00	0,00	0,00	0,00	0,00	0,00
3	- študentské domovy	0,00	0,00	0,00	0,00	0,00	0,00
4	- študentské jedálne	0,00	0,00	0,00	0,00	0,00	0,00
5	- ostatné tržby za vlastné výrobky	0,00	0,00	0,00	0,00	0,00	0,00
6	Tržby z predaja služieb (účet 602) [SUM(R7:R10)]	399 288,68	111 558,29	277 147,96	210 970,69	-122 140,72	99 412,40
7	- z ubytovania študentov (účet 602 001)	233 764,00	0,00	256 875,00	0,00	23 111,00	0,00
8	- zo stravných lístkov študentov a doktorandov (účet 602 009)	39 156,90	0,00	0,00	0,00	-39 156,90	0,00
9	- z ubytovania a stravovania iných fyzických osôb (účty 602 008 a 602 010)	94 818,67	28 968,34	900,00	28 569,44	-93 918,67	-398,90
10	- iné analyticky sledované výnosy (účty 602 002-007, 602 011-021, 602 099, 602 199, 602 801-602 806)	31 549,11	82 589,95	19 372,96	182 401,25	-12 176,15	99 811,30
11	Tržby za predaný tovar (účet 604) [SUM(R12:R15)]	0,00	17 994,35	0,00	19 980,20	0,00	1 985,85
12	- tržby za tovar (604 000)	0,00	17 994,35	0,00	19 980,20	0,00	1 985,85
13	- tržby lekárne (604 030)	0,00	0,00	0,00	0,00	0,00	0,00
14	- tržby lekárne na poisťovne (604 031)	0,00	0,00	0,00	0,00	0,00	0,00
15	- tržby za predaný tovar - reklamné predmety (604 050)	0,00	0,00	0,00	0,00	0,00	0,00
16	Zmeny stavu zásob vlastnej výroby (účtová skupina 611-614)	0,00	0,00	0,00	0,00	0,00	0,00
17	Aktivácia (účtovná skupina 621-624)	0,00	0,00	0,00	0,00	0,00	0,00
18	Pokuty a penále (účty 641+642)	2 571,72	406,89	2 035,96	112,55	-535,76	-294,34
19	Platby za odpísané pohľadávky (účet 643)	0,00	0,00	0,00	0,00	0,00	0,00
20	Úroky (účet 644) [R21+R22]	0,00	775,14	0,00	1 165,80	0,00	390,66
21	- z dotačného účtu (účet 644 001)	0,00	0,00	0,00	0,00	0,00	0,00
22	- z ostatných účtov (účet 644 002)	0,00	775,14	0,00	1 165,80	0,00	390,66
23	Kurzové zisky (účet 645)	29,69	0,00	3,50	0,00	-26,19	0,00
24	Výnosy zo školného (účet 648) [SUM(R25:R35)]	1 301 050,54	39 790,97	1 593 279,29	43 641,74	292 228,75	3 850,77
25	- školné za prekročenie štandardnej dĺžky štúdia (účet 648 001)	194 744,19	0,00	222 803,52	0,00	28 059,33	0,00
26	- školné od cudzincov (§ 92 ods. 9 zákona) (účty 648 002, 648 023)	0,00	0,00	0,00	0,00	0,00	0,00
27	- za cudzojazyčné štúdium dennou formou (účet 648 010)	0,00	0,00	0,00	0,00	0,00	0,00
28	- školné od externých študentov (§ 92 ods. 4 zákona) (účty 648 020, 648 011)	1 060 499,00	0,00	1 282 604,67	0,00	222 105,67	0,00
29	- poplatky za súbežné štúdium (§ 92, ods. 5) (účet 648 026)	1 450,04	0,00	2 103,80	0,00	653,76	0,00
30	- poplatky za ďalšie vzdelávanie (účet 648 007)	44 190,31	0,00	69 100,30	0,00	24 909,99	0,00
31	- poplatky za kvalifikačné skúšky (účet 648 008)	0,00	0,00	0,00	0,00	0,00	0,00
32	- poplatky za doplňujúce skúšky (účet 648 009)	0,00	0,00	0,00	0,00	0,00	0,00
33	- vložné na konferencie, semináre organizované fakultou (účet 648 018)	0,00	0,00	0,00	0,00	0,00	0,00
34	- samoplatci - doplnkové pedagogické štúdium pre absolventov (účet 648 019)	0,00	39 790,97	0,00	43 641,74	0,00	3 850,77
35	- poplatky za habilitačné konanie (§76 ods. 9) (účet 648 022)	167,00	0,00	16 667,00	0,00	16 500,00	0,00
36	Výnosy z poplatkov spojených so štúdiom (účet 648) [SUM(R37:R42)]	304 295,62	0,00	317 862,55	0,00	13 566,93	0,00
37	- poplatky za prijímacie konanie (§ 92, ods. 10) (účet 648 003)	173 595,51	0,00	185 411,00	0,00	11 815,49	0,00
38	- poplatky za rigorózne konanie (§ 92, ods. 11) (účet 648 004)	53 550,00	0,00	44 530,00	0,00	-9 020,00	0,00

39	- poplatky za rigorózne konanie - vydanie diplomu (účet 648 005)	6 400,00	0,00	4 105,00	0,00	-2 295,00	0,00
40	- poplatky za vydanie dokladov o štúdiu (účet 648 006)	70 750,11	0,00	83 816,55	0,00	13 066,44	0,00
41	- poplatky za vydanie dokladov o absolvovaní štúdia (§92, ods. 15) (účet 648 024)	0,00	0,00	0,00	0,00	0,00	0,00
42	- poplatky za uznávanie rovnocennosti dokladov o štúdiu (§92, ods. 15) (účet 648 025)	0,00	0,00	0,00	0,00	0,00	0,00
43	- výnosy účtu 648 (účet 648 099)	25 444,46	6 316,73	4 442,42	9 420,87	-21 002,04	3 104,14
44	- príspevok na úhradu výdavkov zahraničných študentov DZS (účet 648 016)	0,00	0,00	0,00	0,00	0,00	0,00
45	Iné ostatné výnosy (účet 646, 649) [SUM(R46:R55)]	451 303,06	0,16	94 136,31	60,60	-357 166,75	60,44
46	- dary (účty 649 009, 646 001, 646 002)	0,00	0,00	0,00	0,00	0,00	0,00
47	- výnosy z dedičstva (účet 649 010)	0,00	0,00	0,00	0,00	0,00	0,00
48	- výnosy z duševného vlastníctva (účet 649 011)	0,00	0,00	0,00	0,00	0,00	0,00
49	- oprava výnosov minulých účtovných období (účet 649 013)	-3 679,83	0,00	0,00	0,00	3 679,83	0,00
50	- použitie prostriedkov fondov (účet 649 014)	0,00	0,00	0,00	0,00	0,00	0,00
51	- použitie prostriedkov výnosov budúcich období - projekty (účet 649 015)	407 574,42	0,00	499,00	0,00	-407 075,42	0,00
52	- príspevok na úhradu výdavkov zahraničných študentov/lektorov (účet 649 016)	0,00	0,00	0,00	0,00	0,00	0,00
53	- dobropisy minulých období (účet 649 017)	0,00	0,00	0,00	0,00	0,00	0,00
54	- vložné na konferencie (účet 649 018)	0,00	0,00	0,00	0,00	0,00	0,00
55	1- ostatné výnosy (účty 649 001-8, 649 012, 649 019-027, 649 098, 649 099, 649 113)	47 408,47	0,16	93 637,31	60,60	46 228,84	60,44
56	Tržby z predaja dlhodobého NM a HM (účet 651)	0,00	4 324,17	0,00	4 306,67	0,00	-17,50
57	Výnosy z dlhodobého finančného majetku (účet 652)	0,00	0,00	0,00	0,00	0,00	0,00
58	Tržby z predaja cenných papierov a podielov (účet 653)	0,00	0,00	0,00	0,00	0,00	0,00
59	Tržby z predaja materiálu (účet 654)	0,00	2 228,32	0,00	32,16	0,00	-2 196,16
60	Výnosy z krátkodobého finančného majetku (účet 655)	0,00	0,00	0,00	0,00	0,00	0,00
61	Výnosy z použitia fondov (účet 656) [SUM(R62:R67)] ¹⁾	169 914,96	0,00	183 044,32	0,00	13 129,36	0,00
62	- výnosy z použitia fondu (účet 656 000)	0,00	X	0,00	X	0,00	X
63	- rezervného fondu (účet 656 100)	0,00	X	0,00	X	0,00	X
64	- štipendijného fondu (účet 656 200)	126 382,50	X	109 920,50	X	-16 462,00	X
65	- fondu na podporu štúdia študentov so špecifickými potrebami (účet 656 300)	21 737,91	X	20 632,98	X	-1 104,93	X
66	- fondu reprodukcie (účet 656 400) ²⁾	0,00	X	0,00	X	0,00	X
67	- ostatných fondov (účty 656 510, 656 520, 656 600)	21 794,55	X	52 490,84	X	30 696,29	X
68	Výnosy z precenenia cenných papierov (účet 657)	0,00	0,00	0,00	0,00	0,00	0,00
69	Výnosy z nájmu majetku (účet 658)	0,00	31 896,44	0,00	48 342,00	0,00	16 445,56
70	Zúčtovanie zákonných opravných položiek (659)	0,00	0,00	0,00	0,00	0,00	0,00
71	Prijaté príspevky od iných organizácií (účet 662)	0,00	0,00	0,00	0,00	0,00	0,00
72	Prijaté príspevky od fyzických osôb (účet 663)	0,00	0,00	0,00	0,00	0,00	0,00
73	Príspevky z podielu zaplatenej dane (účet 665)	0,00	0,00	0,00	0,00	0,00	0,00
74	Vnútroorganizačné prevody výnosov (účet 670) [SUM(R75:R83)]	0,00	7 964,82	0,00	15 073,64	0,00	7 108,82
75	- prevody výnosov (670 000)	0,00	7 964,82	0,00	15 073,64	0,00	7 108,82
76	- stravné (670 001)	0,00	0,00	0,00	0,00	0,00	0,00
77	- ubytovanie (670 002)	0,00	0,00	0,00	0,00	0,00	0,00
78	- ostatné (670 003)	0,00	0,00	0,00	0,00	0,00	0,00
79	- interná fakturácia kníh (670 004)	0,00	0,00	0,00	0,00	0,00	0,00
80	- INT. Ostatné služby (670 005)	0,00	0,00	0,00	0,00	0,00	0,00
81	- INT. Vlastné výrobky (670 006)	0,00	0,00	0,00	0,00	0,00	0,00
82	- INT. Predaný tovar (670 007)	0,00	0,00	0,00	0,00	0,00	0,00
83	- iné služby - aktivované (670 008)	0,00	0,00	0,00	0,00	0,00	0,00

84	Prevádzkové dotácie (účet 691) [SUM(R85:R94)]	18 719 292,28	0,00	22 017 619,79	0,00	3 298 327,51	0,00
85	- dotácie (691 001)	0,00	0,00	0,00	0,00	0,00	0,00
86	- zúčtovanie kap. Dotácie vo výške odpisov DN a HM (691 002)	471 743,66	0,00	480 807,02	0,00	9 063,36	0,00
87	- zúčt. Bežnej dotácie na KV vo výške odp. DN a HM (691 003)	-36 194,70	0,00	154 586,63	0,00	190 781,33	0,00
88	- zúčt. Kap. Dotácie vo výške odpisov DN a HM EF (691 004)	201 521,00	0,00	204 538,09	0,00	3 017,09	0,00
89	- prevádzkové dotácie (691 100)	16 501 442,55	0,00	19 447 100,65	0,00	2 945 658,10	0,00
90	- prevádzkové dotácie - zostatok z predch. roka (691 120)	1 060 223,32	0,00	475 185,41	0,00	-585 037,91	0,00
91	- prevádzkové dotácie - opr. min. období (691 130)	0,00	0,00	0,00	0,00	0,00	0,00
92	- granty, projekty (691 200)	520 556,45	0,00	1 131 934,41	0,00	611 377,96	0,00
93	- prevádzkové dotácie z POO (691 201)	0,00	0,00	123 467,58	0,00	123 467,58	0,00
94	- zúčt. KV z POO vo výške odpisov (691 202)	0,00	0,00	0,00	0,00	0,00	0,00
95	Spolu [R1+R6+R11+SUM(R16:R19)+R20+R23+R24+R36+R43+R44+R45+SUM(R56:R60)+R61+SUM(R68:R73)+R84]	21 373 191,01	215 291,46	24 489 572,10	338 033,28	3 116 381,09	122 741,82
			21 588 482,47		24 827 605,38		

1) V R62-67 sa uvedú výnosy účtované v súvislosti s použitím príslušného fondu.

2) Výnosy z Fondu reprodukcie možno účtovať len v súvislosti s krytím nákladov na vedenie príslušného bankového účtu a nákladov vyplývajúcich z kurzových strát v zmysle 16a ods. 8 zákona.

**Tabuľka č. 4: Výnosy verejnej vysokej školy zo školného a z poplatkov spojených so štúdiom
v rokoch 2023 a 2024**

Názov verejnej vysokej školy: Trnavská univerzita so sídlom v Trnave

Názov fakulty: -----

Číslo riadku	Položka	2023	2024
		A	B
1	Výnosy zo školného [SUM (R2:R11)]	1 301 050,54	1 593 279,29
2	- za súbežné štúdium v dennej forme (§ 92 ods. 5) (účet 648 026)	1 450,04	2 103,80
3	- za prekročenie štandardnej dĺžky štúdia v dennej forme (§ 92 ods. 6) (účet 648 001)	194 744,19	222 803,52
4	- za cudzojazyčné štúdium dennou formou (§ 92 ods. 8 a 9) (účty 648 002, 648 010, 648 023)	0,00	0,00
5	- za externú formu štúdia (§ 92 ods. 4) (účty 648 020, 648 011)	1 060 499,00	1 282 604,67
6	- poplatky za ďalšie vzdelávanie (účet 648 007)	44 190,31	69 100,30
7	- poplatky za kvalifikačné skúšky (účet 648 008)	0,00	0,00
8	- poplatky za doplňujúce skúšky (účet 648 009)	0,00	0,00
9	- vložné na konferencie, semináre organizované fakultou (účet 648 018)	0,00	0,00
10	- samoplatci - doplnkové pedagogické štúdium pre absolventov (účet 648 019)	0,00	0,00
11	- poplatky za habilitačné konanie (§76 ods. 9) (účet 648 022)	167,00	16 667,00
12	Výnosy z poplatkov spojených so štúdiom [SUM (R13:R18)]	304 295,62	317 862,55
13	- za prijímacie konanie (§ 92 ods. 12 zákona) (účet 648 003)	173 595,51	185 411,00
14	- za rigorózne konanie (§ 92 ods. 13 zákona) (účet 648 004)	53 550,00	44 530,00
15	- za vydanie diplomu za rigorózne konanie (§ 92 ods. 14 zákona) (účet 648 005)	6 400,00	4 105,00
16	- za vydanie dokladov o štúdiu a ich kópií (§ 92 ods. 15 zákona) (účet 648 006)	70 750,11	83 816,55
17	- za vydanie dokladov o absolvovaní štúdia v štátnom jazyku a v jazyku požadovanom študentom a ich kópií (§ 92 ods. 15 zákona) (účet 648 024)	0,00	0,00
18	- za uznávanie rovnocennosti dokladov o štúdiu (§ 92 ods. 15 zákona) (účet 648 025)	0,00	0,00
19	- príspevok na úhradu výdavkov zahraničných študentov DZS (účet 648 016)	0,00	0,00
20	Základ pre prídely do štipendijného fondu	39 238,85	44 981,46
21	Návrh na prídely do štipendijného fondu	39 238,85	44 981,46

Tabuľka č. 5: Náklady verejnej vysokej školy v rokoch 2023 a 2024

Názov verejnej vysokej školy: Trnavská univerzita so sídlom v Trnave							
Názov fakulty: -----							
Číslo riadku	Položka	2023		2024		Rozdiel 2024-2023	
		Hlavná činnosť	Podnikateľská činnosť	Hlavná činnosť	Podnikateľská činnosť	Hlavná činnosť	Podnikateľská činnosť
		A	B	C	D	E=C-A	F=D-B
1	Spotreba materiálu (účet 501) [SUM(R2:R13)]	698 465,97	13 894,41	533 407,15	40 247,68	-165 058,82	26 353,27
2	- knihy, časopisy a noviny (účty 501 001, 501 051)	41 287,64	163,30	46 440,74	28 256,11	5 153,10	28 092,81
3	- chemikálie a ostatný materiál pre zabezpečenie experimentálnej výučby (účty 501 002, 501 052)	220 632,68	30,40	35 330,42	0,00	-185 302,26	-30,40
4	- kancelárske potreby a materiál (účty 501 003, 501 053)	25 220,02	51,67	25 535,54	829,87	315,52	778,20
5	- papier (účty 501 004, 501 054)	6 847,19	0,00	11 260,38	0,00	4 413,19	0,00
6	- pohonné hmoty a ostatný materiál na dopravu (účty 501 007, 501 057)	16 343,21	0,00	12 262,78	0,00	-4 080,43	0,00
7	- čistiace, hygienické a dezinfekčné potreby (účty 501 008, 501 020, 501 058)	23 816,99	457,49	36 549,73	0,00	12 732,74	-457,49
8	- stavebný, vodoinštalčný a elektroinštalčný materiál (účet 501 009)	8 043,53	0,00	9 996,96	0,00	1 953,43	0,00
9	- potraviny (účty 501 010)	59 414,43	6 815,10	1 846,56	171,16	-57 567,87	-6 643,94
10	- DHM - prístroje a zariadenia laboratórií, výpočtová technika (účet 501 011)	110 613,02	2 408,80	109 940,28	5 035,00	-672,74	2 626,20
11	- DHM - nábytok (účet 501 012)	41 316,73	0,00	52 033,25	276,00	10 716,52	276,00
12	- iné analyticky sledované náklady (účty 501 005-006, 501 013-018, 501 019, 501 077)	120 168,60	3 480,49	166 771,22	5 236,59	46 602,62	1 756,10
13	- ostatný materiál (účty 501 099, 501 030, 501 513, 501 516, 501 519, 501 599)	24 761,93	487,16	25 439,29	442,95	677,36	-44,21
14	Spotreba energie (účet 502) [SUM(R15:R20)]	723 217,82	9 069,30	365 363,83	15 506,91	-357 853,99	6 437,61
15	- elektrická energia (účty 502 001, 502 051)	451 484,89	5 919,66	151 759,70	5 363,27	-299 725,19	-556,39
16	- tepelná energia (účty 502 002, 502 052)	117 248,01	2 483,03	129 926,61	5 950,33	12 678,60	3 467,30
17	- vodné a stočné (účty 502 003, 502 053)	15 631,95	681,43	18 444,41	4 140,92	2 812,46	3 459,49
18	- plyn (účty 502 004, 502 054)	138 852,97	-14,82	65 233,11	52,39	-73 619,86	67,21
19	- palivá (účty 502 005, 502 055)	0,00	0,00	0,00	0,00	0,00	0,00
20	- ostatné energie (účet 502 099)	0,00	0,00	0,00	0,00	0,00	0,00
21	Spotreba ostatných neskladovateľných dodávok (účet 503)	X	X	X	X		
22	Predaný tovar (účet 504) [SUM(R23:R28)]	4 717,02	10 887,07	18 501,47	26 533,23	13 784,45	15 646,16
23	- vysokoškolské podniky	0,00	0,00	0,00	0,00	0,00	0,00
24	- študentské domovy	0,00	0,00	0,00	0,00	0,00	0,00
25	- študentské jedálne	159,46	3 593,78	0,00	0,00	-159,46	-3 593,78
26	- ostatný predaný tovar	4 557,56	7 293,29	18 501,47	26 533,23	13 943,91	19 239,94
27	- predaný tovar - reklamné predmety (504 050)	0,00	0,00	0,00	0,00	0,00	0,00
28	- finančné bonusy, zľavy, skontá (504 100)	0,00	0,00	0,00	0,00	0,00	0,00
29	Opravy a udržiavanie (účet 511) [SUM(R30:R36)]	154 641,88	419,76	105 943,08	4 118,34	-48 698,80	3 698,58
30	- opravy a udržiavanie stavieb (účet 511 001)	48 728,35	0,00	24 024,11	2 458,58	-24 704,24	2 458,58
31	- opravy a udržiavanie strojov, prístrojov, zariadení a inventára (účty 511 002, 511 052)	48 448,74	0,00	38 939,34	1 240,00	-9 509,40	1 240,00
32	- opravy a udržiavanie dopravných prostriedkov (účet 511 003)	20 763,23	0,00	690,05	0,00	-20 073,18	0,00
33	- opravy a udržiavanie prostriedkov IT (účet 511 004)	3 222,53	0,00	20 674,56	0,00	17 452,03	0,00
34	- údržba a opravy meracej techniky, telových zariadení ... (účet 511 005)	450,00	0,00	0,00	0,00	-450,00	0,00
35	- iné analyticky sledované náklady (účty 511 006-008, 511 056)	14 316,36	0,00	16 415,94	0,00	2 099,58	0,00
36	- ostatná údržba a opravy (účet 511 099)	18 712,67	419,76	5 199,08	419,76	-13 513,59	0,00
37	Cestovné (účet 512) [SUM(R38:R39)]	307 603,10	1 827,49	284 844,47	8 838,41	-22 758,63	7 010,92
38	- domáce cestovné (účty 512 001, 512 051)	26 502,43	92,32	34 332,55	3 679,57	7 830,12	3 587,25
39	- zahraničné cestovné (účty 512 002, 512 003, 512 004, 512 005, 512 052)	281 100,67	1 735,17	250 511,92	5 158,84	-30 588,75	3 423,67
40	Náklady na reprezentáciu (účet 513) [SUM(R41:R44)]	73 327,78	1 330,38	95 672,87	2 329,87	22 345,09	999,49
41	- náklady na reprezentáciu (513 000)	73 327,78	1 330,38	89 679,37	1 183,37	16 351,59	-147,01
42	- náklady na reprezentáciu (konferencie, kurzy) (513 001)	0,00	0,00	5 993,50	1 146,50	5 993,50	1 146,50
43	- refundácia nákladov na reprezentáciu (513 500)	0,00	0,00	0,00	0,00	0,00	0,00
44	- náklady na reprezentáciu - zálohované obaly (513 600)	0,00	0,00	0,00	0,00	0,00	0,00
45	Ostatné služby (účet 518) [SUM(R46:R60)]	1 454 183,56	14 480,77	1 272 869,33	67 914,70	-181 314,23	53 433,93
46	- prenájom priestorov (účet 518 001)	179 514,99	0,00	220 507,63	150,00	40 992,64	150,00
47	- prenájom zariadení (účet 518 002)	3 604,16	0,00	333,44	0,00	-3 270,72	0,00
48	- vložné na konferencie (účty 518 004, 518 054)	40 639,85	81,25	28 753,28	640,00	-11 886,57	558,75
49	- ďalšie vzdelávanie zamestnancov (účet 518 005)	10 371,01	225,00	14 546,98	0,00	4 175,97	-225,00
50	- telefón, fax (účty 518 006, 518 056)	33 950,68	0,00	28 478,50	0,00	-5 472,18	0,00
51	- počítačové siete a prenosy údajov (účet 518 007, 518 057)	114 682,73	0,00	110 415,32	126,00	-4 267,41	126,00

52	- poštovné (účty 518 008, 518 058)	33 860,25	0,00	35 846,22	0,00	1 985,97	0,00
53	- odvoz odpadu (účty 518 009, 518 059)	3 428,97	0,00	1 848,32	0,00	-1 580,65	0,00
54	- revízie zariadení (účet 518 010)	51 015,39	1 821,17	56 794,68	815,73	5 779,29	-1 005,44
55	- čistenie verejných priestranstiev (účet 518 011)	2 988,00	0,00	0,00	0,00	-2 988,00	0,00
56	- dopravné služby (účty 518 012, 518 512)	2 074,90	140,00	2 612,00	1 917,00	537,10	1 777,00
57	- drobný nehmotný majetok (účet 518 014)	3 847,12	0,00	9 996,80	520,00	6 149,68	520,00
58	- používanie plavárne (účet 518 019)	3 199,98	0,00	5 420,40	0,00	2 220,42	0,00
59	- iné analyticky sledované náklady (účty 518 003, 518 013, 518 015-018, 518 020-030, 518 031-034, 518 036-038, 518 040-042, 518 052, 518 089, 518 099, 518 529-530, 518-599)	967 136,20	12 213,35	753 142,42	63 745,97	-213 993,78	51 532,62
60	- ostatné služby (účet 518 035)	3 869,33	0,00	4 173,34	0,00	304,01	0,00
61	Mzdové náklady (účet 521) [SUM(R62:R63)]	11 278 596,32	87 859,30	11 921 150,87	73 112,05	642 554,55	-14 747,25
62	- MZDY (účty 521 001-008, 521 012, 521 013)	10 924 640,17	85 459,10	11 596 260,52	64 933,05	671 620,35	-20 526,05
63	- OON [SUM(R64:R67)]	353 956,15	2 400,20	324 890,35	8 179,00	-29 065,80	5 778,80
64	- dohody o vykonaní práce - externí učitelia (účet 521 009)	68 933,06	0,00	60 461,20	0,00	-8 471,86	0,00
65	- dohody o vykonaní práce, dohody o pracovnej činnosti (účet 521 010)	268 183,69	1 625,00	252 341,65	7 892,30	-15 842,04	6 267,30
66	- dohody o brigádnickej práci študentov (účet 521 011)	2 895,00	775,20	3 135,50	286,70	240,50	-488,50
67	- zamestnanci mimo pracovný pomer (účet 521 014)	13 944,40	0,00	8 952,00	0,00	-4 992,40	0,00
68	Zákonné sociálne poistenie (účet 524)	3 858 697,08	28 970,59	4 238 369,00	26 176,34	379 671,92	-2 794,25
69	Ostatné sociálne poistenia (účet 525)	47 559,40	0,00	109 779,48	0,00	62 220,08	0,00
70	Zákonné sociálne náklady (účet 527) [SUM(R71:R76)]	504 316,23	13 028,02	582 745,98	0,00	78 429,75	-13 028,02
71	- tvorba sociálneho fondu (účet 527 001)	141 014,00	0,00	150 245,00	0,00	9 231,00	0,00
72	- príspevok zamestnancom na stravovanie (účty 527 002, 527 052)	170 704,60	0,00	173 084,50	0,00	2 379,90	0,00
73	- zákonné odstupné, odchodné (účet 527 003)	123 931,83	12 825,19	184 114,02	0,00	60 182,19	-12 825,19
74	- náhrada príjmu pri PN (účet 527 004)	24 906,54	202,83	30 816,82	0,00	5 910,28	-202,83
75	- ochranné pracovné pomôcky podľa Zákonníka práce (účet 527 005)	1 654,90	0,00	2 196,01	0,00	541,11	0,00
76	- ostatné zákonné sociálne náklady (účty 527 006, 527 099, 527 600)	42 104,36	0,00	42 289,63	0,00	185,27	0,00
77	Ostatné sociálne náklady (účet 528) [SUM(R78:R81)]	3,80	0,00	0,00	0,00	-3,80	0,00
78	- odstupné a odchodné nad rámec osobitných predpisov (528 001)	0,00	0,00	0,00	0,00	0,00	0,00
79	- náhrada škody pracovníkovi pri pracovnom úraze (528 002)	0,00	0,00	0,00	0,00	0,00	0,00
80	- príspevok zamestnancom na rekreáciu nad rámec (528 003)	0,00	0,00	0,00	0,00	0,00	0,00
81	- ostatné sociálne náklady (528 099)	3,80	0,00	0,00	0,00	-3,80	0,00
82	Daň z motorových vozidiel (účet 531)	0,00	0,00	0,00	0,00	0,00	0,00
83	Daň z nehnuteľností (účet 532)	0,00	2 931,29	0,00	2 974,21	0,00	42,92
84	Ostatné dane a poplatky (účet 538) [SUM(R85:R88)]	36 527,93	746,87	48 725,92	70,50	12 197,99	-676,37
85	- vrátenie rozdielu daní za minulé roky (538 001)	0,00	0,00	0,00	0,00	0,00	0,00
86	- odvod NÚP za nepln. Povin.pod.zam.obč. so ZPS (538 002)	0,00	0,00	0,00	0,00	0,00	0,00
87	- ostatné dane a poplatky (538 003)	36 527,93	746,87	48 725,92	70,50	12 197,99	-676,37
88	- ostatné dane a poplatky - refundácia (538 053)	0,00	0,00	0,00	0,00	0,00	0,00
89	Ostatné náklady (účtová skupina 54) [R90+ R91]	1 099 359,10	482,74	1 467 329,27	3 553,62	367 970,17	3 070,88
90	- Ostatné náklady účty 541 až 548	196 866,84	0,00	256 892,47	3 417,59	60 025,63	3 417,59
91	- Iné ostatné náklady (účet 549) [SUM(R92:R100)]	902 492,26	482,74	1 210 436,80	136,03	307 944,54	-346,71
92	- štipendia doktorandov (účty 549 001, 549 016, 549 017)	298 039,00	0,00	388 374,50	0,00	90 335,50	0,00
93	- bankové poplatky (účet 549 002)	1 465,75	8,90	1 432,30	7,05	-33,45	-1,85
94	- úhrada výnosov z úrokov na dotačnom účte (účet 549 003)	0,00	0,00	0,00	0,00	0,00	0,00
95	- poisťné náklady (havarijné, majetok, na študentov) (účty 549 004, 549 014, 549 015)	16 563,74	223,89	16 880,82	22,80	317,08	-201,09
96	- štipendia z vlastných zdrojov (účty 549 007-010, 549 019, 549 020, 549 022-023)	126 382,50	0,00	104 220,50	0,00	-22 162,00	0,00
97	- podpora štud. so špecifickými potrebami podľa §100 (účet 549 018)	0,00	0,00	0,00	0,00	0,00	0,00
98	- iné analyticky sledované náklady (účty 549 005-006, 549 012)	24 530,00	0,00	30 400,00	0,00	5 870,00	0,00
99	- ostatné iné náklady (účty 549 011, 549 013, 549 021, 549 098-099, 549 512)	435 511,27	249,95	669 128,68	106,18	233 617,41	-143,77
100	- poisťné náklady majetku - refundácia (účet 549 054)	0,00	0,00	0,00	0,00	0,00	0,00
101	Odpisy, predaný majetok a opravné položky (účtová skupina 55: 551 až 558) [SUM(R102:R111)]	1 950 956,78	2 113,89	2 155 470,89	2 154,00	204 514,11	40,11
102	- odpisy DN a HM nadobudnutého z kapitálových dotácií zo ŠR (účty 551 001, 551 003, 551 100, 551 121, 551 123)	471 743,66	0,00	484 999,78	0,00	13 256,12	0,00
103	- odpisy ostatného DN a HM (účty 551 002, 551 200, 551 221, 551 223, 551 900, 551 921, 551 923)*)	213 123,32	863,89	210 241,44	2 154,00	-2 881,88	1 290,11
104	- odpisy DN a HM nadobudnutého z kapitálových dotácií z EÚ (zo štrukturálnych fondov) (účty 551 004, 551 300, 551 321, 551 323)	201 521,00	0,00	196 977,04	0,00	-4 543,96	0,00

105	- odpisy ostatného DN a HM (účty 551 130, 551 131, 551 133, 551 400, 551 421, 551 423, 551 500, 551 521)	246 916,00	0,00	290 408,17	0,00	43 492,17	0,00
106	- ostatné náklady z účtovej skupiny 55 (účty 552, 553, 554, 557, 558)	2 205,95	1 250,00	0,00	0,00	-2 205,95	-1 250,00
107	- náklady na tvorbu rezervného fondu (účet 556 100)	0,00	0,00	0,00	0,00	0,00	0,00
108	- náklady na tvorbu štipendijného fondu (účet 556 200)	773 075,85	0,00	936 454,46	0,00	163 378,61	0,00
109	- náklady na tvorbu fondu reprodukcie (účet 556 400) (z predaja a likvidácie majetku)	0,00	0,00	0,00	0,00	0,00	0,00
110	- náklady na tvorbu fondu na podporu štúdia študentov so špecifickými potrebami (účet 556 300)	42 371,00	0,00	36 390,00	0,00	-5 981,00	0,00
111	- náklady na tvorbu ostatných fondov (účty 556 510, 556 520, 556 600)	0,00	0,00	0,00	0,00	0,00	0,00
112	Poskytnuté príspevky (účtová skupina 56: 562 a 563)	66,00	0,00	13 210,64	0,00	13 144,64	0,00
113	Vnútroorganizačné prevody nákladov (účtová skupina 57)	0,00	7 964,82	0,00	15 073,64	0,00	7 108,82
114	Daň z príjmov (účtová skupina 59: 591 až 595)	0,00	6 183,68	0,00	13 950,92	0,00	7 767,24
115	Spolu [R1+R14+R22+R29+R37+R40+R45+R61+SUM (R68:R69)+R70+R77+SUM (R82:R83)+R84+R89+R101+R112+R114]	22 192 239,77	194 225,56	23 213 384,25	287 480,78	1 021 144,48	93 255,22
			22 380 281,65		23 486 914,11		
Pozn.	v R107 ide o náklady na tvorbu FR z predaja a likvidácie majetku = T11R5=T13R5						
	*) analytiky - odpisy, z ktorých sa tvorí fond reprodukcie						

V riadku 62 sú znížené náklady za rok 2024 oproti tabuľke č.6 o rozdiel zostatku nevyčerpaných dovolení rokov 2023 a 2024 v čiastke -5 252,87 Eur.

Tabuľka č. 6: Zamestnanci a náklady na mzdy verejnej vysokej školy v roku 2024

Názov verejnej vysokej školy: Trnavská univerzita so sídlom v Trnave														
Názov fakulty: -----														
Číslo riadku	Kategória zamestnancov	Priemerný evidenčný prepočítaný počet zamestnancov za rok 2024				Náklady na mzdy poskytované z prostriedkov štátneho rozpočtu (v Eur)	z toho:		Náklady na mzdy poskytované z iných zdrojov (v Eur)	Náklady na mzdy spolu (v Eur)	Priemerné platy	kvartil q1 25%	kvartil q2 50% medián *)	kvartil q3 75%
		Počet zamestnancov platených z prostriedkov štátneho rozpočtu	z toho: Zamestnanci platení z dotácie MŠVVaM SR	Počet zamestnancov platených z iných zdrojov	Počet zamestnancov spolu		Náklady na mzdy poskytované z dotácie MŠVVaM SR (v Eur)							
		A	B	C	D=A+C	E	F	G	H=E+G	I=H/D/12				
1	Vysokoškolskí učitelia spolu [SUM(R2:R6)]	273,6	272,8	8,2	281,8	7 575 336	7 475 528	514 318	8 089 654	2 392	1793	2089	2464	
2	- vysokoškolskí učitelia s funkčným zaradením "profesor" *)	61,4	61,4	1,1	62,5	2 168 263	2 119 228	97 155	2 265 418	3 021	2447	2815	3264	
3	- vysokoškolskí učitelia s funkčným zaradením "docent"	95,8	95,8	2,1	97,9	2 780 046	2 763 250	228 442	3 008 488	2 561	2081	2307	2590	
4	- vysokoškolskí učitelia s funkčným zaradením "odborný asistent"	114,2	113,4	1,6	115,8	2 589 317	2 555 341	93 308	2 682 625	1 931	1629	1821	1980	
5	- vysokoškolskí učitelia s funkčným zaradením "asistent"	0,4	0,4	0,0	0,4	7 473	7 472	450	7 923	1 651	1429	1604	1604	
6	- vysokoškolskí učitelia s funkčným zaradením "lektor"	1,8	1,8	3,4	5,2	30 237	30 237	94 963	125 200	2 006	1266	2275	2350	
7	Odborní zamestnanci	31,0	31,0	0,1	31,1	528 292	526 892	15 649	543 941	1 458	1157	1306	1717	
	z toho:													
8	- na oblasť IT	13,2	13,2	0,1	13,3	267 272	265 872	13 908	281 180	1 762	1457	1691	2097	
9	Administratívni zamestnanci spolu [SUM(R10:R12)]	99,6	99,6	1,4	101,0	1 980 608	1 965 131	116 400	2 097 008	1 730	1206	1462	1958	
10	- zamestnanci zaradení na rektorátach	42,3	42,3	0,0	42,3	937 341	935 454	41 678	979 019	1 929	1278	1623	2127	
11	- zamestnanci zaradení na dekanátach	57,3	57,3	1,4	58,7	1 043 267	1 029 677	74 722	1 117 989	1 587	1135	1373	1683	
12	- zamestnanci zaradení na ostatných pracoviskách	0,0	0,0	0,0	0,0	-	-	-	0	0	0	0	0	
13	Výskumní pracovníci alebo umeleckí pracovníci	10,4	9,8	0,3	10,7	250 702	235 884	9 946	260 648	2 030	1848	1957	1991	
14	Prevádzkoví zamestnanci okrem zamestnancov študentských domovov a jedální	38,6	38,6	0,0	38,6	476 167	476 167	100	476 267	1 028	889	990	1163	
15	Zamestnanci osobitne financovaných súčastí verejnej vysokej školy (špecifiká) z R1, R7, R9, R13, R14 spolu [SUM(R15a:R15...)]	0,0	0,0	0,0	0,0	0	0	0	0	0	X	X	X	
15a	-----	0,0	0,0	0,0	0,0	-	-	-	0	0	X	X	X	
15b	-----	0,0	0,0	0,0	0,0	-	-	-	0	0	X	X	X	
15c	-----	0,0	0,0	0,0	0,0	-	-	-	0	0	X	X	X	
15d	-----	0,0	0,0	0,0	0,0	-	-	-	0	0	X	X	X	
					0,0									
16	Zamestnanci študentských domovov	7,9	7,9	4,6	12,5	117 869	117 869	81 059	198 928	1 326	1003	1306	1439	
17	Zamestnanci študentských jedální	0,0	0,0	0,0	0,0	-	-	-	0	0	0	0	0	
18	Spolu [R1+R7+R9+R13+R14+R16+R17]	461,1	459,7	14,6	475,7	10 928 974	10 797 471	737 472	11 666 446	2 044	1585	1930	2360	
pozn.1): rozdiel medzi údajom, vykazovaným v stĺpci T6_R18_SH a údajom v T5_R56_(SC+SD) uviesť v komentári											medián *) = stredná hodnota			
*) medzi profesorov sa započítava aj funkčné zaradenie "hosťujúci profesor"														
Pre účely výpočtu počtu zamestnancov bola použitá metóda - Priemerný evidenčný počet zamestnancov - prepočítaný počet - je aritmetickým priemerom denných evidenčných počtov zamestnancov za sledované obdobie prepočítaných na plnú zamestnanosť podľa dĺžky pracovných úväzkov zamestnancov, resp. podľa skutočne odpracovaných hodín. U zamestnancov, ktorí vykonávajú v organizácii činnosť v ďalšom pracovnom pomere, sa výpočet priemerného evidenčného počtu zamestnancov prepočítaného na plne zamestnaných skladá z dvoch častí:														
- prvýkrát sa započítavajú do evidenčného počtu zamestnancov vo fyzických osobách s plným týždenným pracovným časom, ktorý sa rovná ich prepočítanému počtu, a to pracovným úväzkom v hlavnom zamestnaní;														
- druhýkrát sa započítavajú do evidenčného počtu zamestnancov prepočítaného, a to svojím pracovným úväzkom v ďalšom pracovnom pomere.														
Do evidenčného počtu zamestnancov prepočítaného sa títo zamestnanci započítavajú dvakrát na rozdiel od evidenčného počtu zamestnancov vo fyzických osobách, v ktorom sú započítaní iba raz.														
Rozdiel mzdových nákladov a účtu 521 v tabuľke 5 predstavuje rozdiel zostatku nevyčerpaných dovolení rokov 2023 a 2024 znížením nákladov v čiastke -5 252,87 Eur.														

Tabuľka č. 6a: Zamestnanci a náklady na mzdy verejnej vysokej školy v roku 2024 - len ženy a výpočet priemerného platu mužov

Názov verejnej vysokej školy: Trnavská univerzita so sídlom v Trnave Názov fakulty: -----											Výpočet			
Číslo riadku	Kategória zamestnancov - žien	Priemerný evidenčný prepočítaný počet žien za rok 2024				Náklady na mzdy poskytované z prostriedkov štátneho rozpočtu (v Eur)	z toho: Náklady na mzdy poskytované z dotácie MŠVVaM SR (v Eur)	Náklady na mzdy poskytované z iných zdrojov (v Eur)	Náklady na mzdy spolu (v Eur)	Priemerné platy žien	Priemerné platy mužov	kvartil q1 25%	kvartil q2 50% medián *)	kvartil q3 75%
		Počet žien platených z štátneho rozpočtu	z toho: Ženy platené z dotácie MŠVVaM SR	Počet žien platených z iných zdrojov	Počet žien spolu									
		A	B	C	D=A+C	E	F	G	H=E+G	I=H/D/12	J			
1	Vysokoškolskí učitelia spolu [SUM(R2:R6)]	143,3	142,5	6,0	149,3	3 955 436	3 909 935	338 119	4 293 555	2 396	2 387	1825	2161	2473
2	- vysokoškolskí učitelia s funkčným zaradením "profesor" *)	24,9	24,9	0,4	25,3	857 366	843 067	30 009	887 375	2 923	3 087	2474	2654	3257
3	- vysokoškolskí učitelia s funkčným zaradením "docent"	48,7	48,7	1,1	49,8	1 496 232	1 490 582	151 184	1 647 416	2 757	2 358	2222	2419	2917
4	- vysokoškolskí učitelia s funkčným zaradením "odborní zamestnanci"	69,2	68,4	1,1	70,3	1 593 382	1 567 830	61 813	1 655 195	1 962	1 882	1657	1840	2041
5	- vysokoškolskí učitelia s funkčným zaradením "asistent"	0,2	0,2	0,0	0,2	4 163	4 163	400	4 563	1 901	1 400	1604	1604	1604
6	- vysokoškolskí učitelia s funkčným zaradením "lektor"	0,3	0,3	3,4	3,7	4 293	4 293	94 713	99 006	2 230	1 455	2194	2297	2350
7	Odborní zamestnanci	16,3	16,3	0,1	16,4	267 352	267 352	4 388	271 740	1 381	1 543	1157	1233	1350
	z toho:													
8	- na oblasť IT	2,0	2,0	0,0	2,0	46 445	46 445	2 650	49 095	2 046	1 712	1778	1778	2314
9	Administratívni zamestnanci spolu [SUM(R10:R12)]	91,2	91,2	1,4	92,6	1 731 248	1 715 771	101 402	1 832 650	1 649	2 623	1206	1413	1883
10	- zamestnanci zaradení na rektorátach	35,9	35,9	0,0	35,9	724 637	722 750	26 679	751 316	1 744	2 965	1250	1454	2040
11	- zamestnanci zaradení na dekanátach	55,3	55,3	1,4	56,7	1 006 611	993 021	74 723	1 081 334	1 589	1 527	1135	1373	1683
12	- zamestnanci zaradení na ostatných pracoviskách	0,0	0,0	0,0	0,0	-	-	-	0	0	0	0	0	0
13	Výskumní pracovníci alebo umeleckí pracovníci	6,4	6,4	0,3	6,7	153 101	150 601	9 946	163 047	2 028	2 033	1879	1933	1987
14	Prevádzkovi zamestnanci okrem zamestnancov študentských domovov a jedální	17,9	17,9	0,0	17,9	189 936	189 936	100	190 036	885	1 152	850	899	931
15	Zamestnanci osobitne financovaných súčastí verejnej vysokej školy (špecifiká) z R1, R7, R9, R13, R14 spolu [SUM(R15a:R15...)]	0,0	0,0	0,0	0,0	0	0	0	0	0	0	X	X	X
15a	-----	0,0	0,0	0,0	0,0	-	-	-	0	0	0	X	X	X
15b	-----	0,0	0,0	0,0	0,0	-	-	-	0	0	0	X	X	X
15c	-----	0,0	0,0	0,0	0,0	-	-	-	0	0	0	X	X	X
15d	-----	0,0	0,0	0,0	0,0	-	-	-	0	0	0	X	X	X
					0,0									
16	Zamestnanci študentských domovov	3,7	3,7	2,3	6,0	45 806	45 806	36 009	81 815	1 136	1 501	921	921	1439
17	Zamestnanci študentských jedální	0,0	0,0	0,0	0,0	-	-	-	0	0	0	0	0	0
18	Spolu [R1+R7+R9+R13+R14+R16+R17]	278,8	278,0	10,1	288,9	6 342 879	6 279 401	489 964	6 832 843	1 971	2 156	1586	1971	2407
pozn.1): rozdiel medzi údajom, vykazovaným v stĺpci T6 R18 SH a údajom v T5 R56 (SC+SD) uviesť v komentári														
*) medzi profesorov sa započítava aj funkčné zaradenie "hostujúci profesor"											medián *) = stredná hodnota			
Pre účely výpočtu počtu zamestnancov bola použitá metóda - Priemerný evidenčný počet zamestnancov - prepočítaný počet - je aritmetickým priemerom denných evidenčných počtov zamestnancov za sledované obdobie prepočítaných na plnú zamestnanosť podľa dĺžky pracovných úväzkov zamestnancov, resp. podľa skutočne odpracovaných hodín. U zamestnancov, ktorí vykonávajú v organizácii činnosť v ďalšom pracovnom pomere, sa výpočet priemerného evidenčného počtu zamestnancov prepočítaného na plne zamestnaných skladá z dvoch častí:														
- prvýkrát sa započítavajú do evidenčného počtu zamestnancov vo fyzických osobách s plným týždenným pracovným časom, ktorý sa rovná ich prepočítanému počtu, a to pracovným úväzkom v hlavnom zamestnaní;														
- druhýkrát sa započítavajú do evidenčného počtu zamestnancov prepočítaného, a to svojim pracovným úväzkom v ďalšom pracovnom pomere.														
Do evidenčného počtu zamestnancov prepočítaného sa títo zamestnanci započítavajú dvakrát na rozdiel od evidenčného počtu zamestnancov vo fyzických osobách, v ktorom sú započítaní iba raz.														

Tabuľka č. 7: Náklady verejnej vysokej školy na štipendiá doktorandov v dennej forme štúdia v roku 2024

Názov verejnej vysokej školy: Trnavská univerzita so sídlom v Trnave

Názov fakulty: -----

Číslo riadku	Položka	z dotácií (ostatné kódy okrem kódu 13)	z iných zdrojov kód 13	Náklady spolu
		A	B	C = A+B
1	Náklady na štipendiá doktorandov v dennej forme štúdia spolu	300 437,00	87 937,50	388 374,50
2	Počet osobomesiacov interných doktorandov spolu za 2024	279,00	80,00	359,00
3	Priemerný mesačný náklad na doktoranda	1 076,84	1 099,22	1 081,82

Pod pojmom "interný doktorand" sa rozumie doktorand, ktorému vysoká škola vypláca štipendium v zmysle § 54 zák. č.131/2002 Z.z. o vysokých školách a o zmene a doplnení niektorých zákonov.

Výdavky na štipendiá doktorandov za rok 2024 súhlasia s kódom CRŠ 12, 13 a 28 podľa obdobia nároku štipendia za 1-12/2024 nakoľko sú vyplácané pozadu.

**Tabuľka č. 8: Údaje o systéme sociálnej podpory - časť sociálne štipendiá (§ 96 zákona)
za roky 2023 a 2024**

Názov verejnej vysokej školy: Trnavská univerzita so sídlom v Trnave Názov fakulty: -----		uvádzajú sa štipendiá vyplatené zo štátneho rozpočtu, kód v CRŠ: 1			
Číslo riadku	Položka	2023		2024	
		Finančné prostriedky (v Eur)	Počet študentov poberajúcich sociálne štipendium	Finančné prostriedky (v Eur)	Počet študentov poberajúcich sociálne štipendium
		A	B	C	D
1	Výdavky na sociálne štipendiá (§ 96 zákona) za kalendárny rok	181 070,00	X	174 660,00	X
2	Počet študentov poberajúcich sociálne štipendiá v osobomesiacoch ¹⁾	X	783,00	X	714,00
3	Počet študentov poberajúcich sociálne štipendiá ²⁾	X	115,00	X	93,00
4	Nevyčerpaná dotácia (+) / nedoplatok dotácie (-) k 31. 12. predchádzajúceho roka [R4_SC = R6_SA]	173 971,37	X	212 278,37	X
5	Príjem z dotácie poskytnutej na sociálne štipendiá v rámci dotačnej zmluvy z kapitoly MŠVVaM k 31.12.	219 377,00	X	191 763,00	X
6	Nevyčerpaná dotácia (+) / nedoplatok dotácie (-) k 31. 12. bežného roka [R4+R5-R1]	212 278,37	X	229 381,37	X
7	Priemerné štipendium na 1 študenta na mesiac [R1_SA/R2_SB resp. R1_SC/R2_SD]	231,25	X	244,62	X

1) V stĺpcoch B a D sa uvádza prepočítaný počet študentov určený ako počet osobomesiacov, počas ktorých bolo poskytované sociálne štipendium.

2) V stĺpcoch B a D sa uvádza celkový (fyzický) počet študentov, ktorým bolo v príslušnom kalendárnom roku poskytnuté sociálne štipendium bez ohľadu na počet mesiacov.

Časť zostatku dotácie k 31.12.2023 z T8_R5_SA vo výške 22 600,- Eur bol v roku 2024 presunutý na tehotenské štipendiá T8a_R5_SA.

**Tabuľka č. 8a: Údaje o systéme sociálnej podpory - časť tehotenské štipendiá (§ 96b zákona)
za roky 2023 a 2024**

Názov verejnej vysokej školy: Trnavská univerzita so sídlom v Trnave Názov fakulty: -----		uvádzajú sa štipendiá vyplatené zo štátneho rozpočtu, kód v CRŠ: 21			
Číslo riadku	Položka	2023		2024	
		Finančné prostriedky (v Eur)	Počet študentov poberajúcich tehotenské štipendium	Finančné prostriedky (v Eur)	Počet študentov poberajúcich tehotenské štipendium
		A	B	C	D
1	Výdavky na tehotenské štipendiá (§ 96 zákona) za kalendárny rok	40 000,00	X	22 600,00	X
2	Počet študentov poberajúcich tehotenské štipendiá v osobomesiacoch ¹⁾	X	200,00	X	114,00
3	Počet študentov poberajúcich tehotenské štipendiá ²⁾	X	50,00	X	31,00
4	Nevyčerpaná dotácia (+) / nedoplatok dotácie (-) k 31. 12. predchádzajúceho roka [R4_SC = R6_SA]	40 000,00	X	22 600,00	X
5	Príjem z dotácie poskytnutej na tehotenské štipendiá v rámci dotačnej zmluvy z kapitoly MŠVVaM k 31.12.	22 600,00	X	0,00	X
6	Nevyčerpaná dotácia (+) / nedoplatok dotácie (-) k 31. 12. bežného roka [R4+R5-R1]	22 600,00	X	0,00	X

1) V stĺpcoch B a D sa uvádza prepočítaný počet študentiek určený ako počet osobomesiacov, počas ktorých bolo poskytované tehotenské štipendium.

2) V stĺpcoch B a D sa uvádza celkový (fyzický) počet študentiek, ktorým bolo v príslušnom kalendárnom roku poskytnuté motivačné štipendium bez ohľadu na počet mesiacov.

Časť zostatku dotácie k 31.12.2023 z T8_R5_SA vo výške 22 600,- Eur bol v roku 2024 presunutý na tehotenské štipendiá T8a_R5_SA.

**Tabuľka č. 9: Údaje o systéme sociálnej podpory - časť výnosy a náklady¹⁾ študentských domovov
(bez zmluvných zariadení) za roky 2023 a 2024**

Názov verejnej vysokej školy: Trnavská univerzita so sídlom v Trnave

Číslo riadku	Položka	Náklady / Výnosy		Počty ubytovaných	
		2023	2024	2023	2024
		A	B	C	D
1	Projektovaná lôžková kapacita študentského domova k 31. 12. kalendárneho roka (v počte miest)	X	X	316,00	316,00
2	Počet ubytovaných študentov (vrátane interných doktorandov) ²⁾ v osobomesiacoch	X	X	2 600,00	2 578,00
3	Priemerný prepočítaný počet ubytovaných študentov [(R2/12)]	X	X	216,67	214,83
4	Výnosy z poplatkov za ubytovanie od študentov počas výučbového obdobia (10 mesiacov)	233 764,00	256 155,00	X	X
5	Výnosy z poplatkov za ubytovanie od študentov počas hlavných prázdnin (od interných doktorandov) a počty ubytovaných študentov	0,00	720,00	0,00	4,00
6	Výnos z dotácie zo štátneho rozpočtu na študentské domovy (vrátane zmluvných zariadení a valorizácie miezd ŠJ)	251 664,00	275 435,00	X	X
7	Ostatné výnosy zo študentských domovov	3 080,54	8 688,50	X	X
8	Výnosy zo študentských domovov v kalendárnom roku spolu [SUM(R4:R7)]	488 508,54	540 998,50	X	X
9	Náklady študentských domovov spolu [R10+R11]	494 660,02	449 456,22	X	X
10	- náklady študentských domovov (bez zmluvných zariadení) - mzdy a odvody	305 573,27	243 394,87	X	X
11	- náklady študentských domovov (bez zmluvných zariadení) - ostatné	189 086,75	206 061,35	X	X
12	Rozdiel výnosov a nákladov na študentské domovy v kalendárnom roku [R8-R9]	-6 151,48	91 542,28	X	X
13	Priemerné ročné náklady na jedného ubytovaného študenta [R9/R3]	2 283,05	2 092,12	X	X

1) Výnosy a náklady z podnikateľskej činnosti sa neuvádzajú.

2) Uvádzajte počet denných študentov I. a II. stupňa štúdia počas výučbového obdobia, najviac však 10 mesiacov a denných študentov III. stupňa štúdia (doktorandov) vrátane hlavných prázdnin maximálne 12 mesiacov.

V riadku 6 stĺpec B je uvedená poskytnutá dotácia v roku 2024 vo výške 275 435,- Eur: z toho 66 012,- Eur bola použitá na náklady zmluvných zariadení a 209 423,- Eur na ubytovanie študentov vo vlastnom ŠD. Skutočné výnosy ŠD z dotácie štátneho rozpočtu v účtovnej triede 6 bez zmluvných zariadení predstavuje sumu 209 423,- Eur. Hospodársky výsledok ŠD za hlavnú činnosť za rok 2024 je zisk 25 530,28 Eur.

**Tabuľka č. 10: Údaje o systéme sociálnej podpory - časť výnosy a náklady¹⁾ študentských jedální
za roky 2023 a 2024**

Názov verejnej vysokej školy: Trnavská univerzita so sídlom v Trnave			
Číslo riadku	Položka	2023	2024
		A	B
1	Výnosy²⁾ študentských jedální súvisiace so stravovaním študentov spolu [R2+R5]	67 808,40	47 462,00
2	Tržby jedální súvisiace so stravovaním študentov v kalendárnom roku spolu [R3+R4]	39 156,90	0,00
3	- tržby za stravné lístky študentov	39 156,90	0,00
4	- ostatné tržby súvisiace so stravovaním študentov	0,00	0,00
5	Výnos z dotácie zo štátneho rozpočtu na študentské jedálne spolu [R6+R7-R8]	28 651,50	47 462,00
6	- zostatok nevyčerpanej dotácie (+)/ nedoplatok dotácie (-) z predchádzajúcich rokov [R6_SB=R8_SA]	29 811,93	19 898,43
7	- účelová dotácia v danom kalendárnom roku	18 738,00	34 410,00
8	- prenos zostatku dotácie do nasledujúceho kalendárneho roku [R6+R7-R15]	19 898,43	6 846,43
9	Náklady na činnosť študentských jedální súvisiace so stravovaním študentov za kalendárny rok	67 808,40	47 462,00
	z toho:		
10	- náklady na jedlá študentov ³⁾	67 808,40	47 462,00
11	Rozdiel výnosov a nákladov študentských jedální súvisiacich so stravovaním študentov [R1-R9]	0,00	0,00
12	Počet vydaných jedál študentom v kalendárnom roku	19 101,00	23 731,00
13	- počet vydaných jedál študentom vo vlastných stravovacích zariadeniach ³⁾	13 630,00	23 016,00
14	- počet vydaných jedál študentom v zmluvných zariadeniach ⁴⁾	5 471,00	715,00
15	Nárok na príspevok zo štátneho rozpočtu na jedlá podľa metodiky	28 651,50	47 462,00
16	Priemerné náklady na jedlo študenta v Eur [R10/R13]	4,97	2,06

1) výnosy a náklady z podnikateľskej činnosti sa neuvádzajú, neuvádzajú sa ani výnosy a náklady súvisiace so stravovaním zamestnancov

2) všetky údaje o výnosoch a nákladoch sa uvádzajú v Eur

3) uvádzajú sa jedlá vydané študentom len vo vlastnej jedálni, na ktoré sa poskytuje dotácia

4) uvádzajú sa všetky jedlá vydané študentom v zmluvných zariadeniach, na ktoré sa poskytuje dotácia

Univerzita neprevádzkovala v roku 2024 vlastnú študentskú jedáleň nakoľko má uzatvorenú zmluvu so spoločnosťou GTH catering s.r.o., ktorá prevádzkuje zariadenia spoločného stravovania v priestoroch univerzity. Študenti, ktorí majú praktickú výučbu vo Fakultnej nemocnici v Trnave sa v zmluvnom zariadení aj stravujú a za rok 2024 bolo vydaných 715 jedál.

Tabuľka č. 11: Zdroje verejnej vysokej školy na obstaranie a technické zhodnotenie dlhodobého majetku v rokoch 2023 a 2024

Názov verejnej vysokej školy: Trnavská univerzita so sídlom v Trnave

Číslo riadku	Položka	Objem zdrojov	
		2023	2024
		A	B
1	Stav fondu reprodukcie k 1.1.	2 680 289,92	3 024 578,92
2	Tvorba fondu reprodukcie v kalendárnom roku spolu [SUM(R3:R8)]	420 947,64	923 274,42
3	- tvorba fondu z hospodárskeho výsledku (účet 413 111) ¹⁾	206 960,43	20 485,21
4	- tvorba fondu z odpisov (účet 413 116 , účet 413 916)	213 987,21	212 395,44
5	- tvorba fondu z výnosov z predaja (a likvidácie) majetku (účet 413 117)	0,00	0,00
6	- tvorba fondu prevodom z rezervného fondu (účet 413 114)	0,00	0,00
7	- tvorba fondu z darov a z dedičstva (účet 413 112)	0,00	0,00
8	- ostatná tvorba (účet 413 113) ²⁾	0,00	690 393,77
9	Zdroje na obstaranie a technické zhodnotenie majetku z fondu reprodukcie [R1+R2]	3 101 237,56	3 947 853,34
10	Dotácia na kapitálové výdavky zo štátneho rozpočtu (111)	200 000,00	240 000,00
10a	Dotácia na kapitálové výdavky z prostriedkov EÚ (štrukturálnych fondov vrátane spolufinancovania)	0,00	0,00
11	Zostatok kapitálovej dotácie z predchádzajúceho roku (z dotácií na R10 a R10a)	534 471,80	120 454,58
12	Zdroje na obstaranie a technické zhodnotenie dlhodobého majetku z úverov	0,00	0,00
13	Iné zdroje na obstaranie a technické zhodnotenie dlhodobého majetku (v danom roku vrátane zostatkov na týchto zdrojoch)	0,00	0,00
14	Zdroje na obstaranie a technické zhodnotenie dlhodobého majetku spolu [SUM(R9:R13)]	3 835 709,36	4 308 307,92

1) Vrátane tvorby z nerozdeleného zisku z minulých rokov.

2) Ostatná tvorba fondu reprodukcie v zmysle § 16a ods. 8 zákona č. 131/2002 Z. z.o vysokých školách v znení neskorších predpisov (kreditné úroky a kurzové zisky).

Tabuľka č. 12: Výdavky verejnej vysokej školy na obstaranie a technické zhodnotenie dlhodobého majetku v roku 2024

Názov verejnej vysokej školy: Trnavská univerzita so sídlom v Trnave

Číslo riadku	Položka	Čerpanie kapitálovej dotácie v roku 2024 zo štátneho rozpočtu (111)	Čerpanie kapitálovej dotácie v roku 2024 z prostriedkov EÚ (štrukturálnych fondov)	Čerpanie bežnej dotácie v roku 2024 prostredníctvom fondu reprodukcie	Čerpanie z ostatných zdrojov prostredníctvom fondu reprodukcie	Čerpanie z úveru	Čerpanie z iných zdrojov (napr. z 131x, ...)	Celkové výdavky na obstaranie a technické zhodnotenie dlhodobého majetku
		A	B	C	D	E	F	G=A+B+C+D+E+F
1	Nákup pozemkov a nehmotných aktív	0,00	0,00	6 536,40	96 980,00	0,00	0,00	103 516,40
	z toho:							
2	- nákup softvéru	0,00	0,00	6 536,40	92 780,00	0,00	0,00	99 316,40
3	Nákup budov a stavieb	0,00	0,00	0,00	0,00	0,00	0,00	0,00
4	Nákup strojov, prístrojov, zariadení, techniky a náradia [SUM(R5:R10)]	0,00	0,00	57 694,34	211 731,55	0,00	0,00	269 425,89
5	- interiérové vybavenie (713 001)	0,00	0,00	0,00	34 561,80	0,00	0,00	34 561,80
6	- telekomunikačná technika (713 003)	0,00	0,00	13 518,00	4 217,08	0,00	0,00	17 735,08
7	- výpočtová technika (713 002)	0,00	0,00	9 439,16	21 456,20	0,00	0,00	30 895,36
8	- prevádzkové stroje, prístroje, zariadenia, technika a náradie (713 004)	0,00	0,00	7 373,10	148 730,64	0,00	0,00	156 103,74
9	- špeciálne stroje, prístroje, zariadenia, technika, náradie a materiál (713 005)	0,00	0,00	4 618,08	2 765,83	0,00	0,00	7 383,91
10	- komunikačná infraštruktúra (713 006)	0,00	0,00	22 746,00	0,00	0,00	0,00	22 746,00
11	Nákup dopravných prostriedkov všetkých druhov	0,00	0,00	0,00	0,00	0,00	0,00	0,00
12	Prípravná a projektová dokumentácia	0,00	0,00	0,00	39 627,35	0,00	9 056,00	48 683,35
13	Realizácia stavieb a ich technického zhodnotenia	40 000,00	0,00	8 337,05	170 241,90	0,00	1 193,24	219 772,19
14	Rekonštrukcia a modernizácia strojov a zariadení	0,00	0,00	0,00	0,00	0,00	0,00	0,00
15	Nákup ostatného dlhodobého majetku	0,00	0,00	0,00	8 160,00	0,00	0,00	8 160,00
16	Iné nezaradené	0,00	0,00	0,00	0,00	0,00	0,00	0,00
17	Výdavky na obstaranie a technické zhodnotenie dlhodobého majetku spolu [R1+SUM(R3:R4)+SUM(R11:R16)]	40 000,00	0,00	72 567,79	526 740,80	0,00	10 249,24	649 557,83

Vo výkaze FIN1-12 na zdrojoch 131H, 131N, 3P01 a 111 predstavujú kapitálové výdavky 122 817,03 Eur, z toho 72 567,79 Eur predstavuje čerpanie prostredníctvom fondu reprodukcie (stĺpec A, C a F tabuľky). Stĺpec A čerpanie kapitálovej dotácie v roku 2024 predstavuje čerpanie na zdroj 131N, na ktorý MŠ SR prideliť v roku 2024 dotáciu.

Tabuľka č. 13: Stav a vývoj finančných fondov verejnej vysokej školy v rokoch 2023 a 2024

Názov verejnej vysokej školy: Trnavská univerzita so sídlom v Trnave

Číslo riadku	Fondy VVŠ	Rezervný fond		Fond reprodukcie		Štipendijný fond		Fond na podporu štúdia študentov so špecifickými potrebami		Ostatné fondy		Fondy spolu	
		2023	2024	2023	2024	2023	2024	2023	2024	2023	2024	2023	2024
		A	B	C	D	E	F	G	H	I	J	K=A+C+E+G+I	L=B+D+F+H+J
1	Stav fondu k 1.1. kalendárneho roku [R1_SB = R12_SA ...]	3 238 957,07	2 557 116,11	2 680 289,92	3 024 578,92	415 783,74	440 447,09	82 416,12	103 049,21	23 454,00	11 291,97	6 440 900,85	6 136 483,30
2	Tvorba fondu v kalendárnom roku spolu SUM(R3:R10)	137 973,62	13 656,81	420 947,64	923 274,42	773 075,85	930 754,46	42 371,00	36 390,00	9 632,52	53 299,00	1 384 000,63	1 957 374,69
3	- tvorba fondu z výsledku hospodárenia ¹⁾	137 973,62	13 656,81	206 960,43	20 485,21	0,00	0,00	0,00	0,00	0,00	0,00	344 934,05	34 142,02
4	- tvorba fondu z odpisov	X	X	213 987,21	212 395,44	X	X	X	X	X	X	213 987,21	212 395,44
5	- tvorba fondu z predaja alebo likvidácie majetku	X	X	0,00	0,00	X	X	X	X	X	X	0,00	0,00
6	- tvorba fondu prevodom z rezervného fondu	X	X	0,00	0,00	0,00	0,00	0,00	0,00	0,00	0,00	0,00	0,00
7	- tvorba fondu z darov a z dedičstva	0,00	0,00	0,00	0,00	0,00	0,00	0,00	0,00	9 632,52	53 299,00	9 632,52	53 299,00
8	- tvorba fondu z dotácie ²⁾	X	X	X	X	733 837,00	885 773,00	42 371,00	36 390,00	X	X	733 837,00	885 773,00
9	- tvorba fondu z výnosov zo školného	X	X	X	X	39 238,85	44 981,46	X	X	X	X	39 238,85	44 981,46
10	- ostatná tvorba ²⁾	0,00	0,00	0,00	690 393,77	0,00	0,00	0,00	0,00	0,00	0,00	0,00	690 393,77
11	Čerpanie fondu k 31. 12. kalendárneho roku	819 814,58	200 554,47	76 658,64	537 203,06	748 412,50	877 590,50	21 737,91	20 632,98	21 794,55	52 490,84	1 688 418,18	1 688 471,85
12	Stav fondu k 31.12. kalendárneho roku [R1+R2-R11]	2 557 116,11	2 370 218,45	3 024 578,92	3 410 650,28	440 447,09	493 611,05	103 049,21	118 806,23	11 291,97	12 100,13	6 136 483,30	6 405 386,14
13	Krytie fondu finančnými prostriedkami na osobitnom bankovom účte ³⁾ k 31.12.	0,00	0,00	0,00	0,00	0,00	0,00	0,00	0,00	0,00	0,00	0,00	0,00

212 395

456 473

1) Vrátane tvorby z nerozdeleného zisku z minulých rokov.

2) Len ak umožňuje zákon.

3) Uvádza sa v prípade, ak si vysoká škola vytvorila osobitný bankový účet na krytie fondu - napríklad fondu reprodukcie.

časové rozlíšenie

Univerzita časovo rozlíšila tvorbu štipendijného fondu tvoreného zo školného 20% a teda 8 mesiacov, ktoré patria do roku 2025 časovo rozlíšila a znížila tvorbu fondu v roku 2024 vo výške 29 250,41 Eur a tým vznikol rozdiel zostatku nevyčerpaného štipendia - 1 570,32 Eur. V skutočnosti však univerzita má finančné prostriedky na čerpanie štipendií na účte. Na základe stanoviska audítorov školné je potrebné rozvrhnúť podľa dĺžky trvania akademického roku, nakoľko školné sa viaže na celý akademický rok podľa § 92 ods. 2 zákona o vysokých školách. Keďže akademický rok je vymedzený v § 61 ods. 1 zákona o vysokých školách so začiatkom 1. septembra bežného roka a koncom 31. augusta nasledujúceho roka, účtovanie školného a časového rozlíšenia školného je potrebné rozvrhnúť od septembra do augusta.

Tabuľka č. 14: Príjmy verejnej vysokej školy z prostriedkov Plánu obnovy a odolnosti z kapitoly MŠVVaM SR a z iných kapitol v roku 2024

Názov verejnej vysokej školy: Trnavská univerzita so sídlom v Trnave

Názov fakulty: ----

Číslo riadku	Položka	Bežné dotácie z POO	Kapitálové dotácie z POO	Dotácie spolu bežné a kapitálové v roku 2024
		A	B	C=A+B
1	zdroj 1P01	529 952,00	0,00	529 952,00
2	zdroj 1P02	0,00	0,00	0,00
3	zdroj 1P01 + 1P02 spolu	529 952,00	0,00	529 952,00
4	zdroj 3P01	411 288,63	0,00	411 288,63
5	zdroj 3P02	0,00	0,00	0,00
6	zdroj 3P01 + 3P02 spolu	411 288,63	0,00	411 288,63
13	Dotácie z kapitoly MŠVVaŠ SR spolu [R1+R2+R4+R5]	941 240,63	0,00	941 240,63
14	Dotácie z iných kapitol spolu [R15+R18+R21+....] *)	0,00	0,00	0,00
15	zdroj 1P01 + 1P02 spolu	0,00	0,00	0,00
16	zdroj 1P01	0,00	0,00	0,00
17	zdroj 1P02	0,00	0,00	0,00
18	zdroj 3P01 + 3P02 spolu	0,00	0,00	0,00
19	zdroj 3P01	0,00	0,00	0,00
20	zdroj 3P02	0,00	0,00	0,00
21		0,00	0,00	0,00
22		0,00	0,00	0,00
23		0,00	0,00	0,00
24	Dotácie z POO spolu [R13+R14]	941 240,63	0,00	941 240,63

*) za riadok 21 uved'te ďalšie zdroje, ktoré boli poskytnuté z POO a z iných kapitol

Tabuľka č. 15: Príjmy a výdavky verejnej vysokej školy v roku 2024 z rozvojových projektov na zmiernenie negatívnych dôsledkov vojny na Ukrajine

Názov verejnej vysokej školy: Trnavská univerzita so sídlom v Trnave

Názov fakulty: ----

Číslo riadku	Položka	Príjmy VVŠ z kapitoly MŠVVaM SR	Príjmy VVŠ z iných kapitol ako MŠVVaM SR	Dotácie spolu v roku 2024	Výdavky VVŠ
		A	B	C=A+B	D
1	zdroj 11UA	0	0	0	0

**Tabuľka č. 16: Štruktúra a stav finančných prostriedkov na bankových účtoch verejnej vysokej školy
k 31. decembru 2024**

Názov verejnej vysokej školy: Trnavská univerzita so sídlom v Trnave

Názov fakulty: -----

Číslo riadku	Bankový účet	Stav účtu k 31.12.2024	Čísla účtov v tvare IBAN
	A	B	C
1	Účty v Štátnej pokladnici spolu [SUM(R2:R16)]	14 479 266,33	
2	dotačný účet VVŠ	0,00	SK40 8180 0000 0070 0024 1041
2a	zostatkový účet VVŠ	3 973 408,02	SK97 8180 0000 0070 0013 3024
3	- bežné účty okrem účtov uvedených v R4:R6	10 155 095,35	
4	- bežné účty pre študentské domovy	96 315,53	SK70 8180 0000 0070 0052 8106
5	- bežné účty pre študentské jedálne	0,00	SK42 8180 0000 0070 0027 0299
6	- bežné účty na riešenie úloh vedy a výskumu zo SR, resp.zahraničia	10 058 779,82	SK35 8180 0000 0070 0024 1228 SK42 8180 0000 0070 0024 1199 SK85 8180 0000 0070 0024 1201 SK13 8180 0000 0070 0024 1236 SK88 8180 0000 0070 0024 1244 SK33 8180 0000 0070 0006 5500 SK14 8180 0000 0070 0006 5551
7	devízové účty	0,00	-----
8	účty rezervného fondu	0,00	-----
9	účty fondu reprodukcie	0,00	-----
10	účty štipendijného fondu	0,00	-----
11	účty fondov na podporu štúdia študentov so špecifickými potrebami	0,00	-----
12	účty ostatných fondov	0,00	-----
13	účty sociálneho fondu	67 072,53	SK05 8180 0000 0070 0006 5519
14	účty podnikateľskej činnosti	283 690,43	SK36 8180 0000 0070 0006 5543
15	účty termínovaných vkladov	0,00	-----
16	bežné účty - zábezpeka	0,00	-----
17	ostatné bankové účty v Štátnej pokladnici mimo účtov uvedených v R2:R16	0,00	SK77 8180 0000 0070 0028 7808 SK29 8180 0000 0070 0057 8023 SK27 8180 0000 0070 0067 2925
18	účty mimo Štátnej pokladnice spolu	0,00	SK88 0200 0000 0029 3873 3255 SK90 0200 0000 0018 0217 0057 SK83 0200 0000 0018 0247 8158
19	Peniaze na ceste (účet 261)	0,00	-----
20	Stav bankových účtov v ŠP spolu [R1+R18+R19]	14 479 266,33	

**Tabuľka č. 17: Príjmy verejnej vysokej školy z prostriedkov EÚ a z prostriedkov na ich spolufinancovanie
zo štátneho rozpočtu v roku 2024**

Názov verejnej vysokej školy: Trnavská univerzita so sídlom v Trnave

Názov fakulty: -----

Číslo riadku	Položka	Bežné dotácie		Kapitálové dotácie		Dotácie spolu	
		z EÚ	spolufinancovanie zo ŠR	z EÚ	spolufinancovanie zo ŠR	z EÚ	spolufinancovanie zo ŠR
		A	B	C	D	E=A+C	F=B+D
1	zdroj 11S + 13S spolu	0,00	0,00	0,00	0,00	0,00	0,00
2	zdroj 11S1; 13S1	0,00	x	0,00	x	0,00	x
3	zdroj 11S2; 13S2	x	0,00	x	0,00	x	0,00
4	zdroj 11T + 13T spolu	0,00	0,00	0,00	0,00	0,00	0,00
5	zdroj 11T1; 13T1	0,00	x	0,00	x	0,00	x
6	zdroj 11T2; 13T2	x	0,00	x	0,00	x	0,00
7	zdroj 1AA + 3AA spolu	434 816,09	33 513,55	0,00	0,00	434 816,09	33 513,55
8	zdroj 1AA1; 3AA1	434 816,09	x	0,00	x	434 816,09	x
9	zdroj 1AA2; 3AA2	x	33 513,55	x	0,00	x	33 513,55
10	zdroj 1AC + 3AC spolu	12 210,80	1 436,57	0,00	0,00	12 210,80	1 436,57
11	zdroj 1AC1; 3AC1	12 210,80	x	0,00	x	12 210,80	x
12	zdroj 1AC2; 3AC2; 1AC3; 3AC3	x	1 436,57	x	0,00	x	1 436,57
13	Dotácie z kapitoly MŠVVaM SR spolu [R1+R4+R7+R10]	447 026,89	34 950,12	0,00	0,00	447 026,89	34 950,12
14	Dotácie z iných kapitol spolu [R15+R18+R21+....] *)	26 384,25	5 266,53	0,00	0,00	26 384,25	5 266,53
15	zdroj 1AB + 3AB spolu	0,00	0,00	0,00	0,00	0,00	0,00
16	zdroj 1AB1; 3AB1		x	0,00	x	0,00	x
17	zdroj 1AB2; 3AB2	x		x	0,00	x	0,00
18	zdroj 1AM + 3AM spolu	26 384,25	5 266,53	0,00	0,00	26 384,25	5 266,53
19	zdroj 1AM1; 3AM1	26 384,25	x	0,00	x	26 384,25	x
20	zdroj 1AM2; 3AM2	x	5 266,53	x	0,00	x	5 266,53
21	zdroj 1AJ + 3AJ spolu	0,00	0,00	0,00	0,00	0,00	0,00
22	zdroj 1AJ1; 3AJ1	0,00	x	0,00	x	0,00	x
23	zdroj 1AJ2; 3AJ2	x	0,00	x	0,00	x	0,00
23a							
23b							
24	Dotácie z prostriedkov EÚ spolu [R13+R14]	473 411,14	40 216,65	0,00	0,00	473 411,14	40 216,65

*) za riadok 23 uveďte ďalšie zdroje, ktoré boli poskytnuté z EÚ a z iných kapitol

Tabuľka č. 18: Príjmy z dotácií verejnej vysokej školy zo štátneho rozpočtu z kapitoly MŠVVaM SR poskytnuté mimo programu 077 a mimo príjmov z prostriedkov EÚ (zo štrukturálnych fondov) v roku 2024

Názov verejnej vysokej školy: Trnavská univerzita so sídlom v Trnave

Názov fakulty: -----

Číslo riadku	Položka	Bežné dotácie	Kapitálové dotácie	Dotácia spolu
		A	B	C=A+B
	<i>nadrezortná veda a technika</i>			
1	Program 06K [SUM(R2+R3+R4+R5)]	468 877,00	0,00	468 877,00
2	- Podprogram 06K 11	468 877,00	0,00	468 877,00
3	- Podprogram 06K 12	0,00	0,00	0,00
4	- Podprogram 06K 19	0,00	0,00	0,00
5		0,00	0,00	0,00
	<i>zabezpečenie mobilit v súlade s medzinárodnými zmluvami</i>			
6	- Prvok 021 02 05	0,00	0,00	0,00
7	- Podprogram 05T 08	34 400,00	0,00	34 400,00
8	Ostatné dotácie [SUM(R8a..R8x)]	0,00	0,00	0,00
8a	(uviesť zoznam všetkých dotácií, každú na zvláštny riadok, napr. podprogram 026 05)		0,00	0,00
9	Spolu [R1+R6+R7+R8]	503 277,00	0,00	503 277,00

Tabuľka č. 19: Štipendiá z vlastných zdrojov podľa § 97 zákona v rokoch 2023 a 2024

Názov verejnej vysokej školy: Trnavská univerzita so sídlom v Trnave Názov fakulty: -----		uvádzajú sa len štipendiá vyplatené z vlastných zdrojov, v CRŠ kód 9 a kód 23			
Číslo riadku	Položka	2023		2024	
		Náklady na štipendiá	Počet študentov poberajúcich štipendium	Náklady na štipendiá	Počet študentov poberajúcich štipendium
		A	B	C	D
1	Štipendiá z vlastných zdrojov vysokej školy (§ 97 zákona) spolu [R2+R5+R8+R11+R14+R17]	126382,50	647,00	104220,50	594,00
2	- prospechové [R3+R4]	12770,00	66,00	11150,00	59,00
3	- poskytnuté jednorázovo	12770,00	66,00	11150,00	59,00
4	- poskytované mesačne ¹⁾	0,00	0,00	0,00	0,00
5	- za dosiahnutie vynikajúceho výsledku v oblasti štúdia [R6+R7]	12670,00	109,00	9400,00	85,00
6	- poskytnuté jednorázovo	12670,00	109,00	9400,00	85,00
7	- poskytované mesačne ¹⁾	0,00	0,00	0,00	0,00
8	- za dosiahnutie vynikajúceho výsledku vo výskume a vývoji [R9+R10]	14002,50	101,00	10945,50	70,00
9	- poskytnuté jednorázovo	14002,50	101,00	10945,50	70,00
10	- poskytované mesačne ¹⁾	0,00	0,00	0,00	0,00
11	- za umeleckú alebo športovú činnosť [R11+R12]	10290,00	41,00	14075,00	109,00
12	- poskytnuté jednorázovo	10290,00	41,00	14075,00	109,00
13	- poskytované mesačne ¹⁾	0,00	0,00	0,00	0,00
14	- na sociálnu podporu [R15+R16]	5400,00	7,00	1800,00	4,00
15	- poskytnuté jednorázovo	5400,00	7,00	1800,00	4,00
16	- poskytované mesačne ¹⁾	0,00	0,00	0,00	0,00
17	- iné nezaradené	71250,00	323,00	56850,00	267,00
18	- poskytnuté jednorázovo	71250,00	323,00	56850,00	267,00
19	- poskytované mesačne ¹⁾	0,00	0,00	0,00	0,00
20	Počet študentov poberajúcich štipendiá z vlastných zdrojov ²⁾	X	540,00	X	518,00

1) V stĺpcoch B a D sa uvádza prepočítaný počet študentov určený ako počet osobomesiacov, počas ktorých bolo poskytované štipendium.

2) V stĺpcoch B a D sa uvádza celkový (fyzický) počet študentov, ktorým bolo v príslušnom roku poskytované štipendium.

Do tabuľky sa uvádzajú aj **motivačné štipendiá doktorandov**, nie však "normálne" štipendiá doktorandov podľa platovej tabuľky !!!

Vyplatené štipendiá na riadku 17- iné nezaradené boli čerpané hlavne na podporu rozvoja fakulty a univerzity, šírenie dobrého mena univerzity, spolupráca na organizovaní konferencií a podujatí univerzity, reprezentácia univerzity na odborných a mimoškolských aktivitách, tlmočenie do posunkového jazyka, pomoc zahraničným študentom, príspevky v zborníkoch, spolupráca na projektoch fakulty a pod.

Tabuľka č. 20: Motivačné štipendiá v rokoch 2023 a 2024 (v zmysle § 96a zákona)

Názov verejnej vysokej školy: **Trnavská univerzita so sídlom v Trnave**

Názov fakulty: -----

Číslo riadku	Položka	2023		2024	
		mot. štipendiá podľa § 96a, ods.1, písm. a) (kód v CRŠ: 19) ²⁾	mot. štipendiá podľa § 96a, ods.1, písm. b) (kódy v CRŠ: 4, 5, 6, 7, 8) ³⁾	mot. štipendiá podľa § 96a, ods.1, písm. a) (kód v CRŠ: 19) ²⁾	mot. štipendiá podľa § 96a, ods.1, písm. b) (kódy v CRŠ: 4, 5, 6, 7, 8) ³⁾
		A	B	C	D
1	Nevyčerpaná dotácia (+) / nedoplatok dotácie (-) na motivačné štipendiá k 31. 12. predchádzajúceho kalendárneho roka	0,00	0,00	0,00	0,00
2	Príjem z dotácie na motivačné štipendiá z kapitoly MŠVVaM SR v kalendárnom roku	66 960,00	181 900,00	74 160,00	190 550,00
3	Výdavky na motivačné štipendiá v kalendárnom roku	66 960,00	181 900,00	74 160,00	190 550,00
4	Nevyčerpaná dotácia (+) / nedoplatok dotácie (-) k 31. 12. kalendárneho roka [R1+R2-R3]	0,00	0,00	0,00	0,00
5	Počet študentov, ktorým bolo priznané motivačné štipendium ¹⁾	62,00	380,00	53,00	385,00

1) V riadku 5 sa uvedie celkový fyzický počet študentov (pričom 1 študent sa počíta za 1 fyzickú osobu), ktorým bolo vyplatené motivačné štipendium v kalendárnom roku.

2) Uvádzajú sa len motivačné štipendiá vyplatené podľa § 96a, ods.1, písm. a) (kód CRŠ 19).

3) Uvádzajú sa len motivačné štipendiá vyplatené podľa § 96a, ods.1, písm. b) (kódy v CRŠ: 4, 5, 6, 7, 8).

Tabuľka č. 20a: Štipendiá z Plánu obnovy a odolnosti - POO
za rok 2024

Názov verejnej vysokej školy: Trnavská univerzita so sídlom v Trnave Názov fakulty: -----													
		uvádzajú sa štipendiá vyplatené z POO, kód v CRŠ: 24 - talentovaní študenti		uvádzajú sa štipendiá vyplatené z POO, kód v CRŠ: 25 - znevýhodnení študenti		uvádzajú sa štipendiá vyplatené z POO, kód v CRŠ: 27 - zahraniční študenti		uvádzajú sa štipendiá vyplatené z POO, kód v CRŠ: 29 - nedostatkové povolania – talentovaní študenti		uvádzajú sa štipendiá vyplatené z POO, kód v CRŠ: 30 - nedostatkové povolania – znevýhodnení študenti		uvádzajú sa iné štipendiá vyplatené z POO	
Číslo riadku	Položka	2024		2024		2024		2024		2024		2024	
		Finančné prostriedky (v Eur)	Počet študentov poberajúcich štipendium z POO	Finančné prostriedky (v Eur)	Počet študentov poberajúcich štipendium z POO	Finančné prostriedky (v Eur)	Počet študentov poberajúcich štipendium z POO	Finančné prostriedky (v Eur)	Počet študentov poberajúcich štipendium z POO	Finančné prostriedky (v Eur)	Počet študentov poberajúcich štipendium z POO	Finančné prostriedky (v Eur)	Počet študentov poberajúcich štipendium z POO
		A	B	C	D	E	F	I	J	K	L	M	N
1	Počet študentov poberajúcich štipendiá z POO v osobomesiacoch ¹⁾	X	673,00	X	260,00	X	0,00	X	0,00	X	0,00	X	0,00
2	Počet študentov poberajúcich štipendiá z POO ²⁾	X	59,00	X	23,00	X	0,00	X	0,00	X	0,00	X	0,00
3	Nevyčerpaná dotácia (+) / nedoplatok dotácie (-) k 31. 12. predchádzajúceho roka	151 800,00	X	66 300,00	X	0,00	X	0,00	X	0,00	X	0,00	X
4	Príjem z dotácie poskytnutej na štipendiá z POO v rámci zmluvy z kapitoly MŠVVaM k 31.12. - komponent 10	264 000,00	X	135 000,00	X	0,00	X	32 000,00	X	4 000,00	X	X	X
5	Príjem z dotácie poskytnutej na štipendiá z POO v rámci zmluvy k 31.12. - mimo komponent 10	X	X	X	X	X	X	X	X	X	X	0,00	X
6	Výdavky na štipendiá z POO za kalendárny rok	201 900,00	X	78 000,00	X	0,00	X	0,00	X	0,00	X	0,00	X
7	Výdavky - vrátenie príjmov zo zostatku dotácie min. rokov	1 200,00	X	4 500,00	X	0,00	X	0,00	X	0,00	X	0,00	X
8	Nevyčerpaná dotácia (+) / nedoplatok dotácie (-) k 31. 12. bežného roka [R3+R4-R6-R7]; [R3+R5-R6-R7] pre SG a SH	212 700,00	X	118 800,00	X	0,00	X	32 000,00	X	4 000,00	X	0,00	X
9	Časové rozlíšenie - štipendiá za rok 2024, vyplatené VVŠ v roku 2025	54 300,00	X	36 600,00	X	0,00	X	9 600,00	X	1 200,00	X	0,00	X
10	Časové rozlíšenie - štipendiá za rok 2023, vyplatené VVŠ v roku 2024	45 600,00	X	24 600,00	X	0,00	X	0,00	X	0,00	X	0,00	X

1) V stĺpcoch B, D, F a H sa uvádza prepočítaný počet študentov určený ako počet osobomesiacov, počas ktorých bolo poskytované štipendium z POO.

2) V stĺpcoch B, D, F a H sa uvádza celkový (fyzický) počet študentov, ktorým bolo v príslušnom kalendárnom roku poskytnuté štipendium z POO bez ohľadu na počet mesiacov.

Tabuľka č. 20b: Štipendiá z rozvojových projektov (RP) a iných zdrojov určené na zmiernenie negatívnych dôsledkov vojny na Ukrajine za rok 2024

Názov verejnej vysokej školy: Trnavská univerzita so sídlom v Trnave Názov fakulty: -----		uvádzajú sa štipendiá vyplatené zo ŠR - rozvojové projekty, kód v CRŠ: 26		uvádzajú sa štipendiá vyplatené zo ŠR - mimo kapitolu MŠVVaM SR	
Číslo riadku	Položka	2024		2024	
		Finančné prostriedky (v Eur)	Počet študentov poberajúcich štipendium z POO	Finančné prostriedky (v Eur)	Počet študentov poberajúcich štipendium z POO
		A	B	C	D
1	Počet študentov poberajúcich štipendiá z RP na miernenie negatívnych dôsledkov vojny na Ukrajine za kalendárny rok v osobomesiacoch ¹⁾	X	0	X	0
2	Počet študentov poberajúcich štipendiá určených na zmiernenie negatívnych dôsledkov vojny na Ukrajine za kalendárny rok ²⁾	X	0	X	0
3	Nevyčerpaná dotácia na štipendiá z RP (+) / nedoplatok dotácie (-) k 31. 12. predchádzajúceho roka	0	X	0	X
4	Príjem z dotácie poskytnutej na štipendiá z RP v rámci zmluvy z kapitoly MŠVVaM k 31.12.	0	X	0	X
5	Výdavky na štipendiá z RP určené na zmiernenie negatívnych dôsledkov vojny na Ukrajine za kalendárny rok	0	X	0	X
6	Výdavky - vrátenie príjmov zo zostatku dotácie min. rokov	0	X	0	
7	Preplatok dotácie (+) / nedoplatok dotácie (-) k 31. 12. bežného roka [R3+R4-R5-R6]	0	X	0	X
8	Časové rozlíšenie - štipendiá za rok 2024, vyplatené VVŠ v roku 2025	0	X	0	X
9	Časové rozlíšenie - štipendiá za rok 2023, vyplatené VVŠ v roku 2024	0	X	0	X
10	Priemerné štipendium na 1 študenta na mesiac [R5_SA/R1_SB resp. R5_SC/R1_SD]	0	X	0	X

1) V stĺpci B sa uvádza prepočítaný počet študentov určený ako počet osobomesiacov, počas ktorých bolo poskytované štipendium z rozvojového projektu UA.

2) V stĺpcoch B sa uvádza celkový (fyzický) počet študentov, ktorým bolo v príslušnom kalendárnom roku poskytnuté štipendium z rozvojového projektu UA bez ohľadu na počet mesiacov.

Tabuľka č. 21: Štruktúra účtu 384 - výnosy budúcich období v rokoch 2023 a 2024

Názov verejnej vysokej školy: Trnavská univerzita so sídlom v Trnave

Číslo riadku	Stav k 31.12.2023						Stav k 31.12.2024					
	Zvyšok prijatej kapitálovej dotácie zo štátneho rozpočtu používanej na kompenzáciu odpisov majetku z nej obstaraného	Zvyšok prijatej kapitálovej dotácie z prostriedkov EÚ (štrukturálnych fondov) používanej na kompenzáciu odpisov majetku z nej obstaraného	Bežná dotácia na úlohy budúcich období	Prostriedky zo zahraničných projektov na budúce aktivity	Ostatné*)	Spolu	Zvyšok prijatej kapitálovej dotácie zo štátneho rozpočtu používanej na kompenzáciu odpisov majetku z nej obstaraného	Zvyšok prijatej kapitálovej dotácie z prostriedkov EÚ (štrukturálnych fondov) používanej na kompenzáciu odpisov majetku z nej obstaraného	Bežná dotácia na úlohy budúcich období	Prostriedky zo zahraničných projektov na budúce aktivity	Ostatné*)	Spolu
	A	B	C	D	E	F = A+B+C+D+E	G	H	I	J	K	L= G+H+I+J+K
1	10 412 609,93	5 057 041,75	1 255 137,99	1 185 638,38	957 083,79	18 867 511,84	10 167 610,15	4 860 064,71	1 978 397,53	1 077 671,68	1 269 987,34	19 353 731,41
							10 167 610,15	4 860 064,71				

T21_R1_SA + T11_R10_SB - T5_R85_SC = T21_R1_SG

T21_R1_SB + T11_R10a_SB - T5_R86a_SC = T21_R1_SH

*) napr. 384 vytvorená z bežnej dotácie na kapitálovú, dary, časové rozlíšenie

Tabuľka č. 22: Výnosy verejnej vysokej školy v roku 2024 v oblasti sociálnej podpory študentov

Názov verejnej vysokej školy: Trnavská univerzita so sídlom v Trnave

Názov fakulty: -----

Číslo účtu	Účet	Číslo riadku	Výnosy v hlavnej činnosti 2023	Výnosy hlavnej činnosti 2024	Rozdiel 2024-2023
			A	B	C
601	Tržby za vlastné výrobky	1	0,00	0,00	0,00
602	Tržby z predaja služieb	2	272 920,90	256 875,00	-16 045,90
604	Tržby za predaný tovar	3	0,00	0,00	0,00
611	Zmena stavu zásob ned. výroby	4	0,00	0,00	0,00
612	Zmena stavu zásob polotovarov	5	0,00	0,00	0,00
613	Zmena stavu zásob výrobkov	6	0,00	0,00	0,00
614	Zmena stavu zásob zvierat	7	0,00	0,00	0,00
621	Aktivácia materiálu a tovaru	8	0,00	0,00	0,00
622	Aktivácia vnútroorganizačných služieb	9	0,00	0,00	0,00
623	Aktivácia dlhodobého nehmotného majetku	10	0,00	0,00	0,00
624	Aktivácia dlhodobého hmotného majetku	11	0,00	0,00	0,00
641	Zmluvné pokuty a penále	12	0,00	0,00	0,00
642	Ostatné pokuty a penále	13	0,00	0,00	0,00
643	Platby za odpísané pohľadávky	14	0,00	0,00	0,00
644	Úroky	15	0,00	0,00	0,00
645	Kurzové zisky	16	0,00	0,00	0,00
646	Prijaté dary	17	0,00	0,00	0,00
648	Zákonné poplatky	18	39 238,85	44 981,46	5 742,61
649	Iné ostatné výnosy	19	0,00	0,00	0,00
651	Tržby z predaja DNM a DHM	20	0,00	0,00	0,00
652	Výnosy z dlhodobého finančného majetku	21	0,00	0,00	0,00
653	Tržby z predaja cenných papierov a pod.	22	0,00	0,00	0,00
654	Tržby z predaja materiálu	23	0,00	0,00	0,00
655	Výnosy z krátkodobého finančného majetku	24	0,00	0,00	0,00
656	Výnosy z použitia fondu	25	126 382,50	104 220,50	-22 162,00
657	Výnosy z precenenia cenných papierov	26	0,00	0,00	0,00
658	Výnosy z nájmu majetku	27	0,00	0,00	0,00
662	Prijaté príspevky od právnických osôb	28	0,00	0,00	0,00
663	Prijaté príspevky od fyzických osôb	29	0,00	0,00	0,00
665	Príspevky z podielu zaplatenej dane	30	0,00	0,00	0,00
691	Dotácie	31	304 257,78	362 799,74	58 541,96
Účtová trieda 6 spolu r.1 až r. 31		32	742 800,03	768 876,70	26 076,67
Výsledok hospodárenia pred zdanením r.32		33	0,00	0,00	0,00
591	Daň z príjmov	34	0,00	0,00	0,00
595	Dodatočné odvody dane z príjmov	35	0,00	0,00	0,00
Výsledok hospod. po zdanení r. 75-(r.34 + r.35)		36	0,00	0,00	0,00

Rozdiel na ÚHK 691 v roku 2024 v porovnaní s T1_R17 predstavuje časové rozlíšenie výnosov v celkovej výške +29 191,74 Eur nasledovne:

- a) na stravovaní študentov a doktorandov sú navýšené výnosy o zostatok výnosov z roku 2023 vo výške +19 898,43 Eur a zároveň sú znížené výnosy o zostatok výnosov z roku 2024 vo výške -6 846,43 Eur,
- b) na šport, kultúru a UPC sú navýšené výnosy o zostatok z roku 2023 vo výške +38 006,61 Eur a zároveň znížené výnosy o zostatok dotácie z roku 2024 vo výške -21 866,87 Eur.

Tabuľka č .23: Náklady verejnej vysokej školy v roku 2024 v oblasti sociálnej podpory študentov

Názov verejnej vysokej školy: Trnavská univerzita so sídlom v Trnave

Názov fakulty: -----

Číslo účtu	Účet	Číslo riadku	Náklady hlavnej činnosti 2023	Náklady hlavnej činnosti 2024	Rozdiel 2024-2023
			A	B	C
501	Spotreba materiálu	01	75 896,96	52 684,92	-23 212,04
502	Spotreba energie	02	94 649,92	67 931,54	-26 718,38
504	Predaný tovar	03	0,00	0,00	0,00
511	Opravy a udržiavanie	04	10 574,67	14 348,02	3 773,35
512	Cestovné	05	1,36	314,50	313,14
513	Náklady na reprezentáciu	06	530,04	0,00	-530,04
518	Ostatné služby	07	118 936,73	186 144,15	67 207,42
521	Mzdové náklady	08	184 784,00	178 922,01	-5 861,99
524	Zákonné soc.poistenie a zdrav.poistenie	09	64 346,29	64 472,86	126,57
525	Ostatné sociálne poistenie	10	1 575,00	3 767,74	2 192,74
527	Zákonné sociálne náklady	11	9 996,95	19 488,51	9 491,56
528	Ostatné sociálne náklady	12	0,00	0,00	0,00
531	Daň z motorových vozidiel	13	0,00	0,00	0,00
532	Daň z nehnuteľností	14	0,00	0,00	0,00
538	Ostatné dane a poplatky	15	8 519,53	11 583,00	3 063,47
541	Zmluvné pokuty a penále	16	0,00	0,00	0,00
542	Ostatné pokuty a penále	17	0,00	0,00	0,00
543	Odpísanie pohľadávky	18	0,00	0,00	0,00
544	Úroky	19	0,00	0,00	0,00
545	Kurzové straty	20	0,00	0,00	0,00
546	Dary	21	500,00	0,00	-500,00
547	Osobitné náklady	22	0,00	0,00	0,00
548	Manká a škody	23	0,00	0,00	0,00
549	Iné ostatné náklady	24	133 249,73	105 955,06	-27 294,67
551	Odpisy DNM a DHM	25	0,00	18 279,78	18 279,78
552	Zost. cena predaného DNM a DHM	26	0,00	0,00	0,00
553	Predané cenné papiere	27	0,00	0,00	0,00
554	Predaný materiál	28	0,00	0,00	0,00
556	Tvorba fondov	29	39 238,85	44 981,46	5 742,61
557	Náklady na precenenie cen.pap.	30	0,00	0,00	0,00
558	Tvorba a zúčtovanie opravných položiek	31	0,00	0,00	0,00
562	Poskytnuté príspevky iným účtovným jednotkám	32	0,00	3,15	3,15
563	Poskytnuté príspevky fyzickým osobám	33	0,00	0,00	0,00
567	Poskyt. príspevky z verejnej zbierky	34	0,00	0,00	0,00
Účtová trieda 5 spolu r.01 až r.34		35	742 800,03	768 876,70	26 076,67

Tabuľka č. 24: Príjmy a výdavky VVŠ určené na rozvojové projekty na podprograme 077 13 - Rozvoj vysokého školstva do roku 2023 a za roky 2023 a 2024

Názov verejnej vysokej školy: Trnavská univerzita so sídlom v Trnave		príjmy a výdavky (v Eur) v rokoch								
Číslo riadku	Názov rozvojového projektu	príjmy z 077 13 do roku 2023 spolu	výdavky z 077 13 do roku 2023 spolu	zostatok nevyčerpanej dotácie z 077 13 do roku 2023 spolu	príjmy z 077 13 v roku 2023	výdavky z 077 13 v roku 2023	zostatok nevyčerpanej dotácie z 077 13 v roku 2023	príjmy z 077 13 v roku 2024	výdavky z 077 13 v roku 2024	zostatok nevyčerpanej dotácie z predchádzajúceho roka, t. j. k 31.12.2024.
		A	B	C	D	E	F	G	H	I
1	-----	0	0	0	0	0	0	0	0	0
2	-----	0	0	0	0	0	0	0	0	0
3	-----	0	0	0	0	0	0	0	0	0
4	-----	0	0	0	0	0	0	0	0	0
5	-----	0	0	0	0	0	0	0	0	0
6	-----	0	0	0	0	0	0	0	0	0
Spolu		0	0	0	0	0	0	0	0	0

pozn.: aktívne projekty, ktoré boli aktívne v roku 2024, príp. sa čerpali finančné zdroje v roku 2024

ÚČTOVNÁ ZÁVIERKA

neziskovej účtovnej jednotky účtujúcej
v sústave podvojného účtovníctva

zostavená k

31.12.2024

Daňové identifikačné číslo 2 0 2 1 1 7 7 2 0 2	Účtovná závierka <input checked="" type="checkbox"/> riadna <input type="checkbox"/> mimoriadna <input type="checkbox"/> priebežná (vyznačí sa x)	Mesiac Rok
IČO 3 1 8 2 5 2 4 9		Za obdobie od 0 1 2 0 2 4 do 1 2 2 0 2 4
SK NACE 8 5 . 4 2 . 0		Bezprostredne predchádzajúce obdobie od 0 1 2 0 2 3 do 1 2 2 0 2 3

Priložené súčasti účtovnej závierky

 Súvaha (Úč NUJ 1-01)
(v eurocentoch)

 Výkaz ziskov a strát (Úč NUJ 2-01)
(v eurocentoch)

 Poznámky (Úč NUJ 3-01)
(v celých eurách alebo eurocentoch)

Názov účtovnej jednotky

T r n a v s k á u n i v e r z i t a v T r n a v e

Sídlo účtovnej jednotky

Ulica: H o r n o p o t o č n á Číslo: 2 3

PSC: 9 1 8 4 3 Obec: T r n a v a

Telefónne číslo: 0 3 3 5 9 3 9 3 3 5

E-mailová adresa: d a n i e l a . o n d r u s k o v a @ t r u n i . s k

Zostavená dňa . . 2 0	Schválená dňa . . 2 0	Podpisový záznam štatutárneho orgánu alebo člena štatutárneho orgánu účtovnej jednotky:
--------------------------	--------------------------	--

Strana aktív		č.r.	Bežné účtovné obdobie			Bezprostredne predchádzajúce účtovné obdobie
			Brutto	Korekcia	Netto	Netto
a		b	1	2	3	4
A.	NEOBEŽNÝ MAJETOK SPOLU r. 002 + r. 009 + r. 021	001	38 381 703,32	19 398 727,01	18 982 976,31	19 281 311,67
A. I.	Dlhodobý nehmotný majetok r. 003 až r. 008	002	2 135 365,05	1 985 118,65	150 246,40	75 948,00
A. I. 1.	Nehmotné výsledky z vývojovej a obdobnej činnosti 012 - (072 + 091AÚ)	003	0,00	0,00	0,00	0,00
2.	Softvér 013 - (073 + 091AÚ)	004	2 133 946,01	1 983 699,61	150 246,40	75 948,00
3.	Oceniteľné práva 014 - (074 + 091AÚ)	005	0,00	0,00	0,00	0,00
4.	Ostatný dlhodobý nehmotný majetok (018+ 019) - (078 + 079 + 091 AÚ)	006	1 419,04	1 419,04	0,00	0,00
5.	Obstaranie dlhodobého nehmotného majetku (041 - 093)	007	0,00	0,00	0,00	0,00
6.	Poskytnuté preddavky na dlhodobý nehmotný majetok (051 - 095AÚ)	008	0,00	0,00	0,00	0,00
A. II.	Dlhodobý hmotný majetok r. 010 až r. 020	009	36 246 338,27	17 413 608,36	18 832 729,91	19 205 363,67
A. II. 1.	Pozemky (031)	010	342 318,24	0,00	342 318,24	342 318,24
2.	Umelecké diela a zbierky (032)	011	121 040,44	0,00	121 040,44	112 880,44
3.	Stavby 021 - (081+092AÚ)	012	28 773 166,55	11 824 251,68	16 948 914,87	16 762 678,64
4.	Samostatné hnutelné veci a súbory hnutelných vecí 022 - (082 + 092AÚ)	013	4 941 217,78	4 193 433,11	747 784,67	700 269,62
5.	Dopravné prostriedky 023 - (083 + 092AÚ)	014	124 120,07	76 890,07	47 230,00	71 643,00
6.	Pestovateľské celky trvalých porastov 025 - (085 + 092AÚ)	015	0,00	0,00	0,00	0,00
7.	Základné stádo a ťažné zvieratá 026 - (086 + 092AÚ)	016	0,00	0,00	0,00	0,00
8.	Drobný dlhodobý hmotný majetok 028 - (088 + 092AÚ)	017	718 583,50	718 583,50	0,00	0,00
9.	Ostatný dlhodobý hmotný majetok 029 - (089 + 092AÚ)	018	841 088,24	600 450,00	240 638,24	299 334,45
10.	Obstaranie dlhodobého hmotného majetku (042 - 094)	019	384 803,45	0,00	384 803,45	916 239,28
11.	Poskytnuté preddavky na dlhodobý hmotný majetok (052 - 095AÚ)	020	0,00	0,00	0,00	0,00
A. III.	Dlhodobý finančný majetok r. 022 až r. 028	021	0,00	0,00	0,00	0,00
A. III. 1.	Podielové cenné papiere a podiely v obchodných spoločnostiach v ovládanej osobe (061- 096 AÚ)	022	0,00	0,00	0,00	0,00
2.	Podielové cenné papiere a podiely v obchodných spoločnostiach s podstatným vplyvom (062 - 096 AÚ)	023	0,00	0,00	0,00	0,00
3.	Dlhové cenné papiere držané do splatnosti (065 - 096 AÚ)	024	0,00	0,00	0,00	0,00
4.	Pôžičky podnikom v skupine a ostatné pôžičky (066 + 067) - 096 AÚ	025	0,00	0,00	0,00	0,00
5.	Ostatný dlhodobý finančný majetok (069 - 096 AÚ)	026	0,00	0,00	0,00	0,00
6.	Obstaranie dlhodobého finančného majetku (043 - 096 AÚ)	027	0,00	0,00	0,00	0,00
7.	Poskytnuté preddavky na dlhodobý finančný majetok (053 - 096 AÚ)	028	0,00	0,00	0,00	0,00
B.	OBEŽNÝ MAJETOK SPOLU r. 030+r. 037+ r. 042 + r. 051	029	15 236 808,95	1 450,00	15 235 358,95	12 567 864,25
B. I.	Zásoby r. 031 až r. 036	030	340 770,85	0,00	340 770,85	408 292,25
B. I. 1.	Materiál (112 + 119) - 191	031	16 191,34	0,00	16 191,34	33 450,73
2.	Nedokončená výroba a polotovary vlastnej výroby (121+122) - (192+193)	032	0,00	0,00	0,00	0,00
3.	Výrobky (123 - 194)	033	0,00	0,00	0,00	0,00
4.	Zvieratá (124 - 195)	034	0,00	0,00	0,00	0,00
5.	Tovar (132 + 139) - 196	035	324 579,51	0,00	324 579,51	374 841,52
6.	Poskytnuté prevádzkové preddavky na zásoby (314 AÚ - 391 AÚ)	036	0,00	0,00	0,00	0,00
B. II.	Dlhodobé pohľadávky r. 038 až r. 041	037	0,00	0,00	0,00	0,00
B. II. 1.	Pohľadávky z obchodného styku (311 AÚ až 314 AÚ) - 391 AÚ	038	0,00	0,00	0,00	0,00
2.	Ostatné pohľadávky (315 AÚ - 391 AÚ)	039	0,00	0,00	0,00	0,00
3.	Pohľadávky voči účastníkom združení (358 AÚ - 391 AÚ)	040	0,00	0,00	0,00	0,00
4.	Iné pohľadávky (335 AÚ + 373 AÚ + 375 AÚ + 378 AÚ) - 391 AÚ	041	0,00	0,00	0,00	0,00
B. III.	Krátkodobé pohľadávky r. 043 až r. 050	042	416 771,77	1 450,00	415 321,77	211 347,07
B. III. 1.	Pohľadávky z obchodného styku (311 AÚ až 314 AÚ) - 391 AÚ	043	39 583,02	1 450,00	38 133,02	30 167,10
2.	Ostatné pohľadávky (315 AÚ - 391 AÚ)	044	25 245,66	0,00	25 245,66	26 742,28
3.	Zúčtovanie so Sociálnou poisťovňou a zdravotnými poisťovňami (336)	045	0,00	0,00	0,00	0,00
4.	Daňové pohľadávky (341 až 345)	046	0,00	0,00	0,00	882,31
5.	Pohľadávky z dôvodu finančných vzťahov k štátnemu rozpočtu a rozpočtom územnej samosprávy (346+ 348)	047	159 484,88	0,00	159 484,88	0,00
6.	Pohľadávky voči účastníkom združení (358 AÚ - 391AÚ)	048	0,00	0,00	0,00	0,00
7.	Spojovací účet pri združení (396 - 391 AÚ)	049	0,00	0,00	0,00	0,00
8.	Iné pohľadávky (335AÚ + 373AÚ + 375AÚ + 378AÚ) - 391AÚ	050	192 458,21	0,00	192 458,21	153 555,38
B. IV.	Finančné účty r. 052 až r. 056	051	14 479 266,33	0,00	14 479 266,33	11 948 224,93

Strana aktív	č.r.	Bežné účtovné obdobie			Bezprostredne predchádzajúce účtovné obdobie
		Brutto	Korekcia	Netto	Netto
a	b	1	2	3	4
B. IV. 1. Pokladnica (211 + 213)	052	0,00	0,00	0,00	0,00
2. Bankové účty (221 AÚ + 261)	053	14 479 266,33	0,00	14 479 266,33	11 948 224,93
3. Bankové účty s dobou viazanosti dlhšou ako jeden rok (221 AÚ)	054	0,00	0,00	0,00	0,00
4. Krátkodobý finančný majetok (251+ 253 + 255AÚ + 256 + 257) - 291AÚ	055	0,00	0,00	0,00	0,00
5. Obstaranie krátkodobého finančného majetku (259 - 291AÚ)	056	0,00	0,00	0,00	0,00
C. ČASOVÉ ROZLIŠENIE SPOLU r. 058 a r. 059	057	101 181,13	0,00	101 181,13	117 363,41
C. 1. Náklady budúcich období (381)	058	101 091,13	0,00	101 091,13	78 506,44
2. Prijmy budúcich období (385)	059	90,00	0,00	90,00	38 856,97
MAJETOK SPOLU r. 001 + r. 029 + r. 057	060	53 719 693,40	19 400 177,01	34 319 516,39	31 966 539,33

Strana pasív		č.r.	Bežné účtovné obdobie	Bezprostredne predchádzajúce účtovné obdobie
a		b	5	6
A.	VLASTNÉ IMANIE r. 062+ r. 067 + r. 071 + r. 072	061	12 307 339,70	10 910 870,21
A. I.	Imanie a fondy r. 063 až r. 066	062	9 166 939,60	9 077 533,41
A. I. 1.	Základné imanie (411)	063	5 143 872,04	5 509 458,19
2.	Fondy tvorené podľa osobitných predpisov (412)	064	612 417,28	543 496,30
3.	Fond reprodukcie (413)	065	3 410 650,28	3 024 578,92
4.	Oceňovacie rozdiely z precenenia kapitálových účastín (415)	066	0,00	0,00
A. II.	Fondy tvorené zo zisku r. 068 až r. 070	067	2 382 318,58	2 568 408,08
A. II. 1.	Rezervný fond (421)	068	2 370 218,45	2 557 116,11
2.	Fondy tvorené zo zisku (423)	069	0,00	0,00
3.	Ostatné fondy (427)	070	12 100,13	11 291,97
A. III.	Nevysporiadaný výsledok hospodárenia minulých rokov (+; -; 428)	071	-568 658,83	62 911,58
A. IV.	Výsledok hospodárenia za účtovné obdobie r. 060 - (r. 062 + r. 067 + r. 071 + r. 073 + r. 100)	072	1 326 740,35	-797 982,86
B.	ZÁVÄZKY r. 074 + r. 078 + r. 086 + r. 096	073	2 653 012,49	2 186 843,28
B. I.	Rezervy r. 075 až r. 077	074	587 622,33	594 277,41
B. I. 1.	Rezervy zákonné (451AÚ)	075	0,00	0,00
2.	Ostatné rezervy (459 AÚ)	076	0,00	0,00
3.	Krátkodobé rezervy (323 + 451 AÚ + 459 AÚ)	077	587 622,33	594 277,41
B. II.	Dlhodobé záväzky r. 079 až r. 085	078	62 374,96	75 098,00
B. II. 1.	Záväzky zo sociálneho fondu (472)	079	62 374,96	75 098,00
2.	Vydané dlhopisy (473 - 255 AÚ)	080	0,00	0,00
3.	Záväzky z nájmu (474 AÚ)	081	0,00	0,00
4.	Dlhodobé prijaté preddavky (475)	082	0,00	0,00
5.	Dlhodobé nevyfakturované dodávky (476 AÚ)	083	0,00	0,00
6.	Dlhodobé zmenky na úhradu (478)	084	0,00	0,00
7.	Ostatné dlhodobé záväzky (373 AÚ + 479 AÚ)	085	0,00	0,00
B. III.	Krátkodobé záväzky r. 087 až r. 095	086	2 003 015,20	1 517 467,87
B. III. 1.	Záväzky z obchodného styku (321 až 326) okrem 323	087	399 965,23	98 355,00
2.	Záväzky voči zamestnancom (331 + 333)	088	742 032,25	691 404,32
3.	Zúčtovanie so Sociálnou poisťovňou a zdravotnými poisťovňami (336)	089	499 478,80	428 727,59
4.	Daňové záväzky (341 až 345)	090	165 969,90	118 262,70
5.	Záväzky z dôvodu finančných vzťahov k štátnemu rozpočtu a rozpočtom územnej samosprávy (346+348)	091	3 732,90	27 225,39
6.	Záväzky z upísaných nesplatených cenných papierov a vkladov (367)	092	0,00	0,00
7.	Záväzky voči účastníkom združení (368)	093	0,00	0,00
8.	Spojovací účet pri združení (396)	094	0,00	0,00
9.	Ostatné záväzky (379 + 373 AÚ + 474 AÚ + 479 AÚ)	095	191 836,12	153 492,87
B. IV.	Bankové úvery a iné výpomoci a pôžičky r. 097 až r. 099	096	0,00	0,00
B. IV. 1.	Dlhodobé bankové úvery (461 AÚ)	097	0,00	0,00
2.	Bežné bankové úvery (231+ 232 + 461 AÚ)	098	0,00	0,00
3.	Prijaté krátkodobé finančné výpomoci (241+ 249)	099	0,00	0,00
C.	ČASOVÉ ROZLIŠENIE SPOLU r. 101 a r. 103	100	19 359 164,20	18 868 825,84
C. 1.	Výdavky budúcich období (383)	101	5 432,79	1 314,00
2.	Výnosy budúcich období krátkodobé (384 AÚ)	102	2 201 318,40	1 166 685,27
2.	Výnosy budúcich období dlhodobé (384 AÚ)	103	17 152 413,01	17 700 826,57
	SPOLU VLASTNÉ IMANIE, ZÁVÄZKY A ÚČTY ČASOVÉHO ROZLIŠENIA r. 061 + r. 073 + r. 100	104	34 319 516,39	31 966 539,33

Číslo účtu	Náklady	Číslo riadku	Činnosť			Bezprostredne predchádzajúce účtovné obdobie
			Hlavná nezdaňovaná	Zdaňovaná	Spolu	
a	b	c	1	2	3	4
501	Spotreba materiálu	001	533 407,15	40 247,68	573 654,83	712 360,38
502	Spotreba energie	002	365 363,83	15 506,91	380 870,74	732 287,12
504	Predaný tovar	003	18 501,47	26 533,23	45 034,70	15 604,09
511	Opravy a udržiavanie	004	105 943,08	4 118,34	110 061,42	155 061,64
512	Čestovné náklady	005	284 844,47	8 838,41	293 682,88	309 430,59
513	Náklady na reprezentáciu	006	95 672,87	2 329,87	98 002,74	74 658,16
518	Ostatné služby	007	1 272 869,33	67 914,70	1 340 784,03	1 468 664,33
521	Mzdové náklady	008	11 921 150,87	73 112,05	11 994 262,92	11 366 455,62
524	Zákonné sociálne poistenie a zdravotné poistenie	009	4 238 369,00	26 176,34	4 264 545,34	3 887 667,67
525	Ostatné sociálne poistenie	010	109 779,48	0,00	109 779,48	47 559,40
527	Zákonné sociálne náklady	011	582 745,98	0,00	582 745,98	517 344,25
528	Ostatné sociálne náklady	012	0,00	0,00	0,00	3,80
531	Daň z motorových vozidiel	013	0,00	0,00	0,00	0,00
532	Daň z nehnuteľnosti	014	0,00	2 974,21	2 974,21	2 931,29
538	Ostatné dane a poplatky	015	48 725,92	70,50	48 796,42	37 274,80
541	Zmluvné pokuty a penále	016	0,00	0,00	0,00	0,00
542	Ostatné pokuty a penále	017	8,18	85,70	93,88	94,00
543	Odpísanie pohľadávky	018	0,00	0,00	0,00	0,00
544	Úroky	019	0,00	0,00	0,00	0,00
545	Kurzové straty	020	974,84	0,00	974,84	639,10
546	Dary	021	0,00	0,00	0,00	500,00
547	Osobitné náklady	022	255 390,95	3 331,89	258 722,84	195 619,26
548	Manká a škody	023	518,50	0,00	518,50	14,48
549	Iné ostatné náklady	024	1 210 436,80	136,03	1 210 572,83	902 975,00
551	Odpisy dlhodobého nehmotného majetku a dlhodobého hmotného majetku	025	1 182 626,43	2 154,00	1 184 780,43	1 134 167,87
552	Zostatková cena predaného dlhodobého nehmotného majetku a dlhodobého hmotného majetku	026	0,00	0,00	0,00	0,00
553	Predané cenné papiere	027	0,00	0,00	0,00	0,00
554	Predaný materiál	028	0,00	0,00	0,00	2 205,95
555	Náklady na krátkodobý finančný majetok	029	0,00	0,00	0,00	0,00
556	Tvorba fondov	030	972 844,46	0,00	972 844,46	815 446,85
557	Náklady na precenenie cenných papierov	031	0,00	0,00	0,00	0,00
558	Tvorba a zúčtovanie opravných položiek	032	0,00	0,00	0,00	1 250,00
561	Poskytnuté príspevky organizačným zložkám	033	0,00	0,00	0,00	0,00
562	Poskytnuté príspevky iným účtovným jednotkám	034	13 210,64	0,00	13 210,64	66,00
563	Poskytnuté príspevky fyzickým osobám	035	0,00	0,00	0,00	0,00
565	Poskytnuté príspevky z podielu zaplatenej dane	036	0,00	0,00	0,00	0,00
567	Poskytnuté príspevky z verejnej zbierky	037	0,00	0,00	0,00	0,00
	Účtovná trieda 5 spolu	r. 01 až r. 37	23 213 384,25	273 529,86	23 486 914,11	22 380 281,65

Číslo účtu	Výnosy	Číslo riadku	Činnosť			Bezprostredne predchádzajúce účtovné obdobie
			Hlavná nezdaňovaná	Podnikateľská zdaňovaná	Spolu	
a	b	c	1	2	3	4
601	Tržby za vlastné výrobky	039	0,00	0,00	0,00	0,00
602	Tržby z predaja služieb	040	277 147,96	210 970,69	488 118,65	510 846,97
604	Tržby za predaný tovar	041	0,00	19 980,20	19 980,20	17 994,35
611	Zmena stavu nedokončenej výroby	042	0,00	0,00	0,00	0,00
612	Zmena stavu polotovarov	043	0,00	0,00	0,00	0,00
613	Zmena stavu výrobkov	044	0,00	0,00	0,00	0,00
614	Zmena stavu zásob zvierat	045	0,00	0,00	0,00	0,00
621	Aktivácia materiálu a tovaru	046	0,00	0,00	0,00	0,00
622	Aktivácia vnútroorganizačných služieb	047	0,00	0,00	0,00	0,00
623	Aktivácia dlhodobého nehmotného majetku	048	0,00	0,00	0,00	0,00
624	Aktivácia dlhodobého hmotného majetku	049	0,00	0,00	0,00	0,00
641	Zmluvné pokuty a penále	050	0,00	0,00	0,00	0,00
642	Ostatné pokuty a penále	051	2 035,96	112,55	2 148,51	2 978,61
643	Platby za odpísané pohľadávky	052	0,00	0,00	0,00	0,00
644	Úroky	053	0,00	1 165,80	1 165,80	775,14
645	Kurzové zisky	054	3,50	0,00	3,50	29,69
646	Prijaté dary	055	0,00	0,00	0,00	0,00
647	Osobitné výnosy	056	0,00	0,00	0,00	0,00
648	Zákonné poplatky	057	1 915 584,26	53 062,61	1 968 646,87	1 676 898,32
649	Iné ostatné výnosy	058	94 136,31	60,60	94 196,91	451 303,22
651	Tržby z predaja dlhodobého nehmotného majetku a dlhodobého hmotného majetku	059	0,00	4 306,67	4 306,67	4 324,17
652	Výnosy z dlhodobého finančného majetku	060	0,00	0,00	0,00	0,00
653	Tržby z predaja cenných papierov a podielov	061	0,00	0,00	0,00	0,00
654	Tržby z predaja materiálu	062	0,00	32,16	32,16	2 228,32
655	Výnosy z krátkodobého finančného majetku	063	0,00	0,00	0,00	0,00
656	Výnosy z použitia fondu	064	183 044,32	0,00	183 044,32	169 914,96
657	Výnosy z precenenia cenných papierov	065	0,00	0,00	0,00	0,00
658	Výnosy z nájmu majetku	066	0,00	48 342,00	48 342,00	31 896,44
661	Prijaté príspevky od organizačných zložiek	067	0,00	0,00	0,00	0,00
662	Prijaté príspevky od právnických osôb	068	0,00	0,00	0,00	0,00
663	Prijaté príspevky od fyzických osôb	069	0,00	0,00	0,00	0,00
664	Prijaté členské príspevky	070	0,00	0,00	0,00	0,00
665	Príspevky z podielu zaplatenej dane	071	0,00	0,00	0,00	0,00
667	Prijaté príspevky z verejných zbierok	072	0,00	0,00	0,00	0,00
691	Dotácie	073	22 017 619,79	0,00	22 017 619,79	18 719 292,28
	Účtová trieda 6 spolu r. 39 až r. 73	074	24 489 572,10	338 033,28	24 827 605,38	21 588 482,47
	Výsledok hospodárenia pred zdanením r. 74 - r. 38	075	1 276 187,85	64 503,42	1 340 691,27	-791 799,18
591	Daň z príjmov	076	0,00	13 950,92	13 950,92	6 183,68
595	Dodatocné odvody dane z príjmov	077	0,00	0,00	0,00	0,00
	Výsledok hospodárenia po zdanení (r. 75 - (r. 76 + r. 77)) (+/-)	078	1 276 187,85	50 552,50	1 326 740,35	-797 982,86

Poznámky k 31.12. 2024

Čl. I Všeobecné údaje

- (1) Názov účtovnej jednotky: Trnavská univerzita v Trnave
verejná vysoká škola
Sídlo univerzity: Hornopotočná 23,
918 43 Trnava
Dátum zriadenia: 1. júla 1992
- (2) Informácie o členoch štatutárnych orgánov, dozorných orgánov a iných orgánov univerzity:

Štatutárny orgán – prof. ThLic. Miloš Lichner, D.Th. – rektor

Poradné orgány:

- Grémium rektora TU

prof. ThLic. Miloš Lichner, D.Th., rektor TU
doc. Mgr. Dana Masaryková, PhD., prorektorka pre vonkajšie vzťahy a spoluprácu
prof. PhD. Eva Mydlíková, PhD., prorektorka pre vedeckú, umeleckú a edičnú činnosť
prof. JUDr., Mgr. Andrea Olšovská, PhD., prorektorka pre vzdelávanie, akreditáciu a kvalitu
prof. PhD. Zuzana Lopatková, PhD., prorektorka pre rozvoj a informačné technológie
Ing. Daniela Naništová, kvestorka TU
PhDr. Adriana Krupová, PhD., riaditeľka kancelárie rektora TU

Kolégium rektora TU

prof. ThLic. Miloš Lichner, D.Th., rektor
doc. Mgr. Dana Masaryková, PhD., prorektorka pre vonkajšie vzťahy a spoluprácu
prof. PhDr. Eva Mydlíková, PhD., prorektorka pre vedeckú, umeleckú a edičnú činnosť
prof. JUDr., Mgr. Andrea Olšovská, PhD., prorektorka pre vzdelávanie, akreditáciu a kvalitu
prof. PhDr. Zuzana Lopatková, PhD., prorektorka pre rozvoj a informačné technológie
doc. Dr. phil. Erik Hrnčiarik, dekan filozofickej fakulty
doc. JUDr. Marianna Novotná, PhD., univ. prof., dekanka právnickej fakulty
doc. Ing. Viera Peterková, PhD., dekanka pedagogickej fakulty
prof. MUDr. Jaroslav Slaný, CSc., dekan fakulty zdravotníctva a sociálnej práce
Dr. h. c. prof. doc. JUDr. Marek Šmid, PhD., dekan teologickej fakulty
Ing. Daniela Naništová, kvestorka TU
doc. JUDr. Peter Varga, PhD., predseda akademického senátu
PhDr. Adriana Krupová, PhD., riaditeľka kancelárie rektora TU

- Správna rada TU

Ing. Igor Rintel, predseda
RNDr. Miroslav Morovics, CSc., podpredseda
Mgr. József Berényi, člen
Ing. Ondrej Geče, člen
JUDr. Martin Krivák, člen
Mgr. Gabriela Pleschová, MSc., PhD., člen
Ing. Marek Radvanský, PhD., člen
doc. PhDr. Michal Vašečka, PhD., člen
Mgr. Martin Venhart, PhD., člen
PhDr. Adriana Krupová, PhD., tajomníčka

(3) Univerzita bola zriadená zákonom SNR z 25. marca 1992. Podľa zákona o vysokých školách č. 131/2002 Z. z. v znení neskorších predpisov (ďalej len „zákon“) univerzita vykonáva aj zdaňovanú činnosť v rozsahu stanovenom v uvedenom zákone, a to najmä v oblasti prenájmu nebytových priestorov, ubytovania iných osôb ako študentov, právneho poradenstva, organizovania

konferencií, kurzov a iného vzdelávania nad rámec zákona, archeologického výskumu, výskumu v oblasti sociológie a iných podnikateľských aktivít.

- (4) Priemerný prepočítaný počet zamestnancov (z toho vedúcich zamestnancov a dobrovoľníkov):

Prehľad o počte zamestnancov a dobrovoľníkov

	rok 2024	rok 2023
Priemerný prepočítaný počet zamestnancov	476	482
z toho počet vedúcich zamestnancov	89	91
Počet dobrovoľníkov vyslaných univerzitou	0	0
Počet dobrovoľníkov, ktorí vykonávali dobrovoľnícku činnosť pre univerzitu počas účtovného obdobia	0	0

- (5) Organizačná štruktúra Trnavskej univerzity (viď príloha č. 1).
- (6) V zriaďovateľskej pôsobnosti univerzity nie sú žiadne organizácie.

Čl. II.

Informácie o účtovných zásadách a účtovných metódach

(1) Univerzita sa riadi postupmi účtovania a účtovej osnovy pre účtovné jednotky, ktoré nie sú založené alebo zriadené na účel podnikania vydanými Opatrením MF SR č. 24342/2007-74 v znení neskorších predpisov. Univerzita používa ekonomicko-informačný systém SOFIA.

Účtovná závierka k 31.12.2024 bola zostavená za predpokladu, že bude nepretržite pokračovať vo svojej činnosti aj v roku 2025.

(2) V priebehu roku 2024 nedošlo k zmene účtovných zásad ani účtovných metód, ktoré by mali vplyv na finančnú hodnotu majetku, záväzkov, základného imania a výsledku hospodárenia univerzity.

(3) Spôsob oceňovania jednotlivých zložiek majetku:

- a) dlhodobý nehmotný majetok obstaraný kúpou je oceňovaný obstarávacou cenou a iným nákladmi súvisiacimi s obstaraním majetku,
- b) dlhodobý nehmotný majetok obstaraný vlastnou činnosťou univerzita neeviduje,
- c) dlhodobý nehmotný majetok obstaraný iným spôsobom univerzita neeviduje,

- d) dlhodobý hmotný majetok obstaraný kúpou je oceňovaný obstarávacou cenou a iným nákladmi súvisiacimi s obstaraním majetku,
- e) dlhodobý hmotný majetok vytvorený vlastnou činnosťou univerzita neeviduje,
- f) dlhodobý hmotný majetok obstaraný darovaním univerzita oceňuje cenou, ktorú určí darca majetku alebo reálnou hodnotou
- g) dlhodobý finančný majetok univerzita neeviduje,
- h) zásoby obstarané kúpou sú oceňované obstarávacou cenou a inými nákladmi súvisiacimi s obstaraním zásob,
- i) zásoby vytvorené vlastnou činnosťou sú oceňované podľa schválenej cenovej kalkulácie,
- j) zásoby obstarané iným spôsobom univerzita neeviduje,
- k) pohľadávky sú oceňované nominálnou hodnotou príslušnej zložky majetku,
- l) krátkodobý finančný majetok je oceňovaný nominálnou hodnotou v EUR alebo nominálnou hodnotou v cudzej mene prepočítanou platným menovým kurzom na EUR,
- m) časové rozlíšenie na strane aktív je oceňované kvalifikovaným odhadom na základe inventarizácie výnosov a nákladov patriacich do bežného účtovného obdobia,
- n) záväzky vrátane rezerv sú oceňované nominálnou hodnotou príslušnej zložky majetku,
- o) časové rozlíšenie na strane pasív je oceňované kvalifikovaným odhadom na základe inventarizácie výnosov a nákladov patriacich do bežného účtovného obdobia,
- p) deriváty univerzita neeviduje,
- r) majetok a záväzky zabezpečené derivátmi univerzita neeviduje.

(4) Účtovné odpisy dlhodobého hmotného majetku z hľadiska doby upotrebitelnosti v rokoch sa počítajú zo vstupnej ceny a životnosti majetku v rokoch uvádzanej výrobcom alebo znalcom, vyjadrenej percentom ročného účtovného odpisu.

Percento ročného účtovného odpisu = $100 : \text{životnosť majetku v rokoch}$.

Ak nie je uvedená životnosť majetku v rokoch výrobcom alebo znalcom, potom sa účtovné odpisy dlhodobého majetku počítajú zo vstupnej ceny a životnosti majetku v rokoch určenej na základe zaradenia dlhodobého majetku podľa Klasifikácie produkcie do odpisových skupín podľa nasledujúceho prehľadu:

Odpisový plán pre jednotlivé druhy dlhodobého hmotného majetku a dlhodobého nehmotného majetku:

Druh dlhodobého majetku	Doba odpisovania	Sadzby odpisov	Odpisová metóda
Dlhodobý hmotný majetok a samostatne hnuteľné veci (podľa špecializácie)	4 roky	25,0 %	Lineárne
Samostatne hnuteľné veci (podľa špecifikácie)- nehnuteľné kultúrne pamiatky	6 rokov	16,6667 %	Lineárne
Samostatne hnuteľné veci (podľa špecifikácie)	8 rokov	12,5 %	Lineárne
Samostatne hnuteľné veci (podľa špecifikácie)	12 rokov	8,3334 %	Lineárne
Samostatne hnuteľné veci (podľa špecifikácie)	20 rokov	5%	Lineárne
Budovy	40 rokov	2,5 %	Lineárne

Dlhodobý majetok sa odpisuje mesačne a začína sa odpisovať v nasledujúcom mesiaci po zaradení majetku do užívania.

(5) Zásady pre zohľadnenie zníženia hodnoty majetku:

Univerzita tvorila v roku 2024 rezervy na nevyčerpané dovolenky výpočtom podľa stavu nevyčerpaných dovolení a odvody k nevyčerpaným dovolenkám vo výške 36,2 %.

Opravné položky k pohľadávkam zo školného univerzita netvorila, nakoľko nejde o významnú položku vzhľadom k nákladom univerzity.

Univerzita netvorila v r. 2024 opravné položky k neuhradeným pohľadávkam.

(6) Informácie o účtovaní opráv významných chýb minulých účtovných období v bežnom účtovnom období s uvedením vplyvu na výsledok hospodárenia minulých rokov:

Účtovná jednotka nemá obsahovú náplň pre uvedený bod.

Čl. III.

Informácie, ktoré dopĺňajú a vysvetľujú údaje v súvahe

(1) Údaje o dlhodobom majetku za bežné obdobie, a to:

- a) prehľad o dlhodobom majetku,
- b) prehľad oprávok a opravných položiek k dlhodobému majetku,
- c) prehľad o zostatkových cenách dlhodobého majetku

Podrobný prehľad o dlhodobom majetku, oprávkach, opravných položkách a zostatkovej hodnote je v tabuľke č. 1 a 2 v prílohe .

- (2) Dlhodobý majetok, na ktorý je zriadené záložné právo a dlhodobý majetok, pri ktorom má univerzita obmedzené právo s ním nakladať univerzita neeviduje.
- (3) Dlhodobý hmotný majetok má univerzita poistený v poisťovni PREMIUM Insurance Company Limited
Sídlo: 68 George Borg Olivier Street, St. Julian's, STJ 1081, Malta, Register spoločností Malta, registračné číslo C 91171
konajúca na území Slovenskej republiky prostredníctvom organizačnej zložky a ročné poistné na majetok predstavuje čiastku 11 771,29 Eur.

Poistná suma na majetok celkom je dojednaná na čiastky:

1.	na nehnuteľný majetok	36 947 669,54 EUR,
2.	hnuteľný majetok	19 823 088,00 EUR
3.	súbor zásob	442 099,11 EUR
4.	náklady na demolácie, zemné a výkop. práce	100 000,00 EUR
5.	peniaze v trezore	10 000,00 EUR,
6.	sklo	20 000,00 EUR,
7.	všeob.-prevádzková zodpovednosť	1 000 000,00 EUR.

Poistenie majetku je dojednané na tieto poistné udalosti: požiar, úder blesku, výbuch, pád lietadla, víchrica, krupobitie, povodeň, zemetrasenie, ťarcha snehu, pád predmetov, voda z vodovodného zariadenia, náraz vozidla, krádež a vandalizmus po vlámaní a iné.

- (4) Dlhodobý finančný majetok univerzita neeviduje.

Významné položky krátkodobého finančního majetku:

Tabuľka k čl. III ods. 4 o položkách krátkodobého finančního majetku

Krátkodobý finančný majetok	Stav na konci bežného roku	Stav na konci minulého roku
Pokladnice	0	0
Ceniny	0	0
Bežné bankové účty	14 479 266	11 948 225
Bankové účty s dobou viazanosti nad 1 rok	0	0
Peniaze na ceste	0	0
Spolu	14 479 266	11 948 225

(5) Dlhodobé pôžičky univerzita neviduje.

(6) Opravné položky a rezervy k dlhodobému majetku univerzita neuplatňuje.

Opravné položky k zásobám univerzita neviduje.

(7) Univerzita neviduje žiadne významné pohľadávky voči odberateľom. Na účte 378110- Iné pohľadávky-zahraničné projekty – evidujeme zostatok vo výške 185 930,- Eur. Ide o mobilitu študentov a učiteľov v rámci projektu Erasmus.

(8) Prehľad pohľadávok do lehoty splatnosti a po lehote splatnosti v EUR:

Tabuľka k čl. III ods. (8) o pohľadávkach do lehoty a po lehote splatnosti

	Stav na konci	
	roku 2024	roku 2023
Odberatelia do lehoty splatnosti	27 173	18 678
Odberatelia po lehote splatnosti	1 450	6 829
Školné po lehote splatnosti	25 246	26 743
Pohľadávky voči zamestnancom	4 786	5 193
Poskytnuté preddavky na tovar	10 960	6 110
Daňová pohľadávka	0	882
Ostatné pohľadávky	187 672	148 362
Predpis dotácie	159 485	0
Pohľadávky spolu	416 772	212 797

V podnikateľskej činnosti evidujeme významné pohľadávky po lehote splatnosti voči odberateľovi, SimpleCell Networks Slovakia a.s. Bratislava vo výške 1 200,- Eur.

Opravné položky k pohľadávkam univerzita eviduje – a to vo výške 1 450,- Eur na účte 391 110 – Opravná položka k pohľadávkam

Tabuľka k čl. III ods. 8 o opravných položkách k pohľadávkam

Druh pohľadávky	Stav k 1.1.2024	Tvorba	Použitie	Stav k 31.12.2024
OP k pohľadávke	1 450	0	0	1 450

(9) Významné položky časového rozlíšenia nákladov a príjmov budúcich období:

	Stav na konci	
	roku 2024	roku 2023
Náklady BO krátkodobé, z toho:	101 091	78 506
- predplatné časopisov, online prístupy	3 707	30 890
- poistenie majetku a automobilov	6 042	5 692
- Letenky + ost.nákl. na cestovné	6 940	0
- školenie, kurzy	689	0
- prenájom	0	1 498
- licencie	37 845	9 853
- konferenčné poplatky	369	312
- mobilita študentov	20 865	17 888
- údržba a podpora systémov	19 971	4 113
- členské príspevky	4 663	4 718
- ostatné	0	3 542
Príjmy BO krátkodobé – predpis dotácie z MH SR	0	37 995
Príjmy BO krátkodobé -ostat.	90	862

(10) Prehľad vlastných zdrojov krytia neobežného a obežného majetku:

Tabuľka k čl. III ods. 10 a 11 o zmenách vlastných zdrojov krytia neobežného a obežného majetku

	Stav k 1.1.2024	Prírastky (+)	Úbytky (-)	Presuny (+-)	Stav k 31.12.2024
Imanie a fondy					
Základné imanie	5 509 458	927 395	1 292 981	0	5 143 872
Fond darov	11 292	53 299	52 491	0	12 100
Štipendijný fond	440 447	930 755	877 591	0	493 611
Fond na podporu študentov so ŠP	103 049	36 390	20 633	0	118 806
Fond reprodukcie	3 024 579	538 182	172 596	+20 485	3 410 650
Ostatné zmeny	0	0	0	0	0
Rezervný fond	2 557 116	0	0	-186 898	2 370 218
Ostatné fondy	0	0	0	0	0
Nevysporiadaný výsledok hospodárenia minulých rokov	62 912	0	0	-631 570	-568 658
Spolu	11 708 853	2 486 021	2 416 292	-797 983	10 980 599
Výsledok hospodárenia za účtovné obdobie	-797 983	1 326 740	0	-797 983	1 326 740

(12) Rozdelenie účtovného zisku alebo vysporiadanie účtovnej straty
vykázanej v roku 2023

Tabuľka k čl. III ods. 13 o rozdelení účtovného zisku alebo vysporiadaní účtovnej straty

Názov položky	Rok 2023
Účtovná strata	- 797 983
Rozdelenie účtovnej straty:	
Prídely do rezervného fondu	13 657
Prídely do ostatných fondov – fond reprodukcie	20 485
Úhrada straty minulých období	0
Čerpanie rezervného fondu na krytie straty	-200 555
Prevod do nevysporiadaného výsledku hospodárenia minulých rokov	-631 570

(13) Opis a výška cudzích zdrojov:

Cudzie zdroje boli vo výške 2 653 012,49 Eur, tvorili ich záväzky, ktoré sú
vyznačené v nasledujúcich tabuľkách:

a) Tvorba a použitie rezerv.

Druh rezervy	Stav k 1.1.2024	Tvorba rezerv	Použitie rezerv	Stav k 31.12.2024	Rozdiel
Na nevyčerpané dovolenky	371 023	365 770	371 023	365 770	-5 253
Odvody k nevyč. dovolenkám	128 554	126 965	128 554	126 965	-1 589
Na overenie účt. závierky, audit	5 460	0	5 460	0	-5 460
Ostatné rezervy-rezerva na odchodne	89 240	94 887	89 240	94 887	+5 647
Rezervy spolu	594 277	587 622	594 277	587 622	-6 655

Všetka tvorba rezerv je s dobou použitia v roku 2025. Zníženie stavu rezerv v roku 2024 oproti predchádzajúcemu roku bolo nižšie, aj z dôvodu nižšieho počtu nevyčerpaných dovoleniek oproti roku 2023.

(14) Údaje o významných položkách na účtoch 325 – Ostatné záväzky a 379 – Iné záväzky,

Druh záväzku	Stav na začiatku roku	Zvýšenie záväzku	Zníženie záväzku	Stav na konci roku	Rozdiel
379012-Zrážky z miezd	5 160	5 974	5 160	5 974	+814
379100-Iné záväzky	70 200	1 644 707	1 613 207	101 700	+31 500
379130-Iné záv.-dot.štud.	31 945	426 186	423 461	34 670	+2 725
379200-Mobilita študent.	17 888	413 245	408 840	22 293	+4 405
379109 - Zábezpeka v ŠD	28 300	109 244	110 344	27 200	-1 100

Na účtoch 325 a 379 sme nezaznamenali výraznejšie zostatky. Na účte 379 109 – Zábezpeka v ŠD evidujeme návratnú kauciu študentov pri ubytovaní v študentskom domove a na účte 379 100 – Iné záväzky evidujeme predpis štipendií vyplatených až v roku 2025.

(15) Prehľad o výške záväzkov do lehoty splatnosti a po lehote splatnosti:

Záväzok po lehote splatnosti voči dodávateľom tovarov a služieb s niekoľkodenným meškaním doby splatnosti vznikli z dôvodu celouniverzitnej dovolenky, kde pre neprítomnosť v práci neboli načas skontrolované dodávateľské faktúry v súvislosti so základnou finančnou kontrolou platieb, príp. pri oneskorenom predložení faktúr.

Prehľad o výške záväzkov podľa zostatkovej doby splatnosti v členení podľa položiek súvahy:

Tabuľka k č. III ods. 15. bod o záväzkoch do lehoty a po lehote splatnosti

Druh záväzku	Stav na konci	
	roku 2024	roku 2023
Záväzky po lehote splatnosti	17 534	4 832
Záväzky do lehoty splatnosti s dobou splatnosti do 1 roka	1 985 481	1 512 636
Krátkodobé záväzky spolu	2 003 015	1 517 468
Záväzky so zostatkovou dobou splatnosti od 1-5 rokov	62 375	75 098
Záväzky so zostatkovou dobou splatnosti viac ako 5 rokov	0	0
Dlhodobé záväzky spolu	62 375	75 098
Krátkodobé a dlhodobé záväzky spolu	2 065 390	1 592 566

(16) Prehľad o vývoji sociálneho fondu:

Sociálny fond	Rok 2024	Rok 2023
Stav k prvému dňu účtovného obdobia	75 098	67 749
Tvorba na ťarchu nákladov	150 245	141 014
Tvorba zo zisku	0	0
Čerpanie	162 968	133 665
Stav k poslednému dňu účtovného obdobia	62 375	75 098

(17) Bankové úvery, pôžičky a návratné finančné výpomoci univerzita neeviduje,

(18) Prehľad o významných položkách časového rozlíšenia výdavkov budúcich období,

Položky výdavkov budúcich období	Stav k 1.1.2024	Stav k 31.12.2024
Propagácia fakulty	0	0
Odmeny členom hodnotenia kvality	0	0
Vodné, stočné,	0	5 433
Prenájom parkov.miesta	1 314	0
Spolu	1 314	5 433

(19) Prehľad o významných položkách výnosov budúcich období:

položky výnosov budúcich období z dôvodu	Stav k 1.1.2024	Prírastky	Úbytky	Stav k 31.12.2024
bezodplatne nadobudnutého dlhodobého majetku -dlhodobé	0			0
dlhodobého majetku obstaraného z dotácie - dlhodobé	15 459 992	632 468	918 328	15 174 132
Dlhodobého majetku obstaraného z bežnej dotácie - dlhodobé	1 055 197	142 153	296 740	900 610
dlhodobého majetku obstaraného z finančného daru	0	0	0	0
zostatku dotácie zo štátneho rozpočtu alebo z prostriedkov EÚ - krátkodobé	199 941	1 077 787	199 941	1 077 787
zostatku dotácie z rozpočtu obce alebo vyššieho územného celku	0	0	0	0
zostatku zahraničných projektov - dlhodobé	1 185 638	714 862	822 828	1 077 672
zostatku podielu zaplatenej dane	0			
dlhodobého majetku obstaraného z podielu zaplatenej dane	0			
školné -krátkodobé	937 587	1 094 508	937 587	1 094 508
ostatné výnosy BO -krátkodobé	29 157	29 022	29 157	29 022

(20) Majetok prenajatý formou finančného prenájmu univerzita neviduje .

ČI. IV.

Informácie, ktoré dopĺňujú a vysvetľujú údaje vo výkaze ziskov a strát

(1) Prehľad tržieb za vlastné výkony a tovar:

V rámci nezdaňovanej činnosti sú to tržby z ubytovania študentov v ŠDPP.

V rámci zdaňovanej činnosti sú to predovšetkým tržby za predaj vzdelávacej literatúry a učebníc pre odbornú verejnosť. Ďalej tržby z organizovania kurzov a konferencií, a tiež tržby z ubytovania cudzích osôb, nájomné nebytových priestorov, archeologický výskum, právne analýzy, analýzy v oblasti sociologického výskumu a pod.

Tabuľka k článku č. IV, ods.1 – členenie výnosov na účtoch 602 a 604

účty 602 a 604	Hlavná činnosť	Zdaň. činnosť
Výnosy za vlastné výkony a tovar spolu	277 148	230 951
Predaj publikácií a propagačných predmetov	0	19 980
Príjem za vložné na konferencie	0	13 908
Príjem za organizovanie kurzov a ostatné služby	9 000	8 623
Ubytovacie služby v rámci nezdaňovanej činnosti	257 775	0
Ubytovacie služby v rámci zdaňovanej činnosti	0	28 569
Archeologický výskum	0	9 000
Právne služby	0	15 300
Reklama	0	0
Region. analýzy v oblasti sociológie	0	130 833
Ostatné služby	10 373	4 738

- (2) Významnú položku v rámci zákonných poplatkov tvoria prijaté poplatky od študentov z prijímacieho konania, poplatky za externé štúdium, školné za prekročenie štandardnej dĺžky štúdia a pod.

V roku 2024 prijala univerzita finančné dary vo výške 53 299,- EUR. Čerpanie týchto darov ovplyvňuje výnosy až do výšky čerpaných nákladov. V roku 2024 bolo čerpanie prostriedkov z darov vo výške 52 491,- EUR. Zostatok prostriedkov na fonde darov ku koncu roka je 12 100,- EUR.

Tržby z prenájmu nebytových priestorov boli v roku 2024 vo výške 48 342,- EUR, čo bolo o 16 446,- EUR viac oproti minulému roku.

Druh významných súm výnosov	Stav k 31.12.2024	Stav k 31.12.2023
Tržby za ubytovanie	286 344	264 624
Služby študentskej jedálne	0	169 847
Archeologický výskum	9 000	47 500
Zákonné poplatky za štúdium	1 968 647	1 659 788
Použitie výnosov - Erasmus	485 702	407 574
Sociologický výskum	130 833	0
Výnosy z prenájmu majetku	48 342	31 894

Opis a vyčíslenie hodnoty významných zložiek iných ostatných výnosov:

Tabuľka k článku č. IV, ods.2 – analytické členenie výnosov na účte 648

	Hlavná činnosť	Zdaň. činnosť
druh výnosu na účte 648 – v EUR spolu	1 915 584	53 063
z toho: - školné za prekročenie štand. dĺžky štúdia	222 803	0
- školné od cudzincov	0	0
- poplatky za prijímacie konanie	185 411	0
- poplatky za rig. konanie a vydanie diplomu	48 635	00
- poplatky za vydanie dokladov o štúdiu.	83 817	
- poplatky za ďalšie vzdelávanie	69 100	52 936
- školné externých študentov	1 282 605	0
popl. za habilitačné konanie	16 667	0
- ostatné výnosy	6 546	127
- výnosy akcie PČ	0	0

(3) Prehľad dotácií a grantov prijatých v roku 2024 a v roku 2023:

Prehľad položky 312001 Bežné transfery v rámci verejnej správy zo štátneho rozpočtu a 322001 Kapitálové transfery v rámci verejnej správy zo štátneho rozpočtu

Prijaté od:	Ekonomická položka 312001 v Eur r. 2024	Ekonomická položka 322001 v Eur r.2024	Ekonomická položka 312001 v Eur r. 2023	Ekonomická položka 322001 v Eur r.2023
Ministerstvo školstva, vedy, výskumu a športu SR	19 333 413,00	240 000,00	16 186 515,00	200 000,00
Slovenská akadémia vied na projekt APVV	55 004,00		33 726,00	
Univerzita Komenského na projekt APVV	29 906,00		33 152,00	
Univerzita sv. Cyrila a Metoda na projekt APVV	0		3 441,00	

Univerzita M. Bela na projekt APVV	12 166,00		0	
Úrad vlády SR	0		4 500,00	
Ministerstvo školy, vedy, výskumu a športu SR na projekty EÚ	481 977,01		478 499,00	
Ministerstvo investícií, regionálneho rozvoja a informatizácie SR na projekty EÚ	31 650,78		129 886,00	
Ministerstvo hospodárstva SR na úhradu energií	58 155,24		130 408,77	
Ministerstvo školy, vedy, výskumu a športu SR z plánu obnovy a odolnosti	941 240,63		307 120,00	
Spolu	20 943 512,66	240 000,00	17 307 248,29	200 000,00

Nevyčerpané bežné dotácie boli preúčtované na účet 384520 – VBO- nedočerpané prevádzkové dotácie krátkodobé a na účet 384130 – VBO-nedočerpané zahraničné dotácie dlhodobé.

(4) Tento bod nemá náplň.

(5) Vyčíslenie významných položiek nákladov za rok 2024:

Za rok 2024 boli celkové náklady univerzity vo výške 23 213 384,25 EUR, čo predstavuje zvýšenie oproti roku 2023 o 833 102,60 EUR.

Opis významných nákladov na účte ostatné služby- účet 518:

	Hlavná činnosť	Zdaňovaná činnosť
Ostatné služby celkom	1 272 869	67 915
z toho:		
- prenájom priestorov	231 841	150
- Iný prenájom	10 681	559
- vložné na konferencie	28 753	640
- telekomunikačné služby	28 479	0
- počítačové siete a prenos údajov	110 415	126
- ďalšie vzdelávanie zamestnancov	14 547	
- revízie zariadení	56 795	816
- dopravné služby	2 612	1 917
- inzercia, propagácia	50 837	0
- drobný nehmotný majetok	27 052	520
- autorské honoráre s charakt .služby	23 214	160
- právne služby, znal. posudky ,poradens.	22 592	3 900
- lektorovanie	2 796	0
- tlač a viazanie zbierok a pod.	109 116	5 520
- klinické praxe študentov	265 168	0
- stočné a odchyt zrážkovej vody	35 624	335
- ubytovanie hostí	3 893	182
- poskytnuté stravovacie služby	55 595	5 878
- poštovné	35 846	0
- publikačná činnosť	17 991	0
- analýza štatist. údajov- sociologia	0	45 875
- ostatné služby	139 022	1 337

Opis významných nákladov na účte 547 – Osobitné náklady spoluriešiteľa

	Hlavná činnosť	Zdaňovaná činnosť
Osobitné náklady spoluriešiteľa	255 391	3 332
Z toho:		
Cestovné náklady- doktorandi	24 881	3 332
Náklady na mobilitu študentov	230 510	0
ostatné	0	0

Opis významných nákladov na účte 549 – Iné ostatné náklady

	Hlavná činnosť	Zdaňovaná činnosť
Iné ostatné náklady	1 210 437	136
Z toho:		
Štipendiá doktorandov	388 375	0
Bankové poplatky	1 432	7
Poistné náklady	16 881	23
Štipendiá z vl. zdrojov	104 220	0
Štipendiá zahr. doktorandov	30 400	0
Spoluriešitelia projektov	529 302	0
Známky ISIC, ITIC	53 476	0
Ostatné	86 351	106

- (6) Prehľad o účele a výške použitia podielu zaplatenej dane za bežné účtovné obdobie.

Univerzita nie je príjemcom 2% daní.

- (7) Z finančných nákladov univerzita eviduje len kurzové straty vo výške 974,84 EUR, ktoré vznikli v priebehu roka najmä pri odvodoch z miezd do zahraničia a bankové poplatky vo výške 1 439,35 EUR.
- (8) V roku 2024 nemala univerzita povinnosť overenia účtovnej závierky audítorom.

Tabuľka k článku IV, ods. 8 – o nákladoch vynaložených v súvislosti s auditom

Jednotlivé druhy nákladov za rok 2024	Suma
overenie účtovnej závierky	0
uist'ovacie audítorské služby s výnimkou overenia účtovnej závierky	0
ostatné neaudítorské služby	0
Spolu	0

Čl. V.

Opis údajov na podsúvahových účtoch

Podsúvahové účty slúžia univerzite na evidenciu zásob, ktoré podliehajú inventarizácii majetku. Sú to zásoby pod 1 700 EUR a s dobou použiteľnosti nad 1 rok. Celková hodnota takto evidovaných zásob je 4 617 050,13 Eur.

V rámci finančného informačného systému Sofia sú evidované na podsúvahových účtoch aj pohyby dlhodobého majetku. Univerzita eviduje aj majetok vo výpožičke na Teologickej fakulte vo výške 190 529,92 EUR.

ČI. VI. Ďalšie informácie

- (1) Univerzita má iné aktíva z prebiehajúcich súdnych sporov s 20 fyzickými osobami v celkovej výške 10 931,- Eur + úroky z omeškania a poplatky, ktoré nie sú zaznamenané v súvahe a voči SimpleCell networks Slovakia a.s. vo výške 1 300,- s príslušenstvom a voči StudentsWay vo výške 250,- Eur.
- (2) Univerzita nemá žiadne iné pasíva, ktoré nie sú zaznamenané v súvahe.
- (3) Univerzita neeviduje žiadne finančné práva alebo povinnosti, ktoré nie sú zaznamenané v súvahe.
- (4) Univerzita vlastní budovy, ktoré sú označené ako kultúrne pamiatky, a to:
 - budova, v ktorej sídli Fakulta zdravotníctva a sociálnej práce, Univerzitné nám. č. 1, Trnava
 - budova, v ktorej sídli Právnická fakulta, Kollárova č. 10, Trnava
 - budova ZUŠ Adalbertínium, v ktorej sú učebne univerzity, Jána Hollého 8 , Trnava
- (5) Medzi dňom, ku ktorému sa zostavuje účtovná závierka a dňom jej zostavenia nastali významné skutočnosti.
Pod vplyvom situácie pri pretrvávajúcom konflikte na Ukrajine sme schopní z dlhodobej perspektívy nepretržite pokračovať vo svojej činnosti.
Akýkoľvek negatívny vplyv resp. straty zahrnie účtovná jednotka do účtovníctva a účtovnej závierky v roku 2025.

Tabuľka č. 1 k čl. III ods.1 o stave a pohybe dlhodobého nehmotného majetku 2024

	Nehmotné výsledky z vývojovej činnosti	Softvér	Ocenené práva	Ostatný DNM	Obstaranie DNM	Poskytnuté preddavky na DNM	Spolu
Prvotné ocenenie- stav na začiatku roka		2 601 496,75		1 419,04			2 602 915,79
prírastky		105 202,40					105 202,40
úbytky		572 753,14					572 753,14
presuny							
Stav ku koncu roka		2 133 946,01		1 419,04			2 135 365,05
Oprávky stav na začiatku roka		2 525 548,75		1 419,04			2 526 967,79
prírastky		30 904,00					30 904,00
úbytky		572 753,14					572 753,14
Stav ku koncu roka		1 983 699,61		1 419,04			1 985 118,65
Opravné položky stav na začiatku roka							
prírastky							
úbytky							
Stav ku koncu roka							
Zostatková hodnota							
Stav na začiatku roka		75 948,00					75 948,00
Stav ku koncu roka		150 246,40		0			150 246,40

Tabuľka č. 2 k čl. III ods. 1 o stave a pohybe dlhodobého hmotného majetku 2024

	Pozemky	Umelecké diela a zbierky	Stavby	Samostatne hnutelné veci a súbory hnutelných vecí	Dopravné prostriedky	Drobný a ostatný dlhodobý hmotný majetok	Obstaranie dlhodobého hmotného majetku	Spolu
Prvotné ocenenie –stav na začiatku roka	342 318,24	112 880,44	27 880 917,32	6 776 143,02	163 163,91	1 559 332,06	916 239,28	37 750 994,27
prírastky		8 160,00	896 274,94	338 370,77		69 872,79	781 242,67	2 093 921,17
úbytky			4 025,71	2 173 296,01	39 043,84	69 533,11	1 312 678,5	3 598 577,17
presuny								
Stav ku koncu roka	342 318,24	121 040,44	28 773 166,55	4 941 217,78	124 120,07	1 559 671,74	384 803,45	36 246 338,27
Oprávky stav na začiatku roka			11 118 238,68	6 075 873,40	91 520,91	1 259 997,61		18 545 630,60
prírastky			710 038,71	290 855,72	24 413,00	128 569,00		1 153 876,43
úbytky			4 025,71	2 173 296,01	39 043,84	69 533,11		2 285 898,67
Stav ku koncu roka			11 824 251,68	4 193 433,11	76 890,07	1 319 033,5		17 413 608,36
Opravné položky stav na začiatku roka								
prírastky								
úbytky								
Stav ku koncu roka								
Zostatková hodnota								
Stav na začiatku roka	342 318,24	112 880,44	16 762 678,64	700 269,62	71 643,00	299 334,45	916 239,28	19 205 363,67
Stav ku koncu roka	342 318,24	121 040,44	16 948 914,87	747 784,67	47 230,00	240 638,24	384 803,45	18 832 729,91

Schéma organizačnej štruktúry Trnavskej univerzity v Trnave

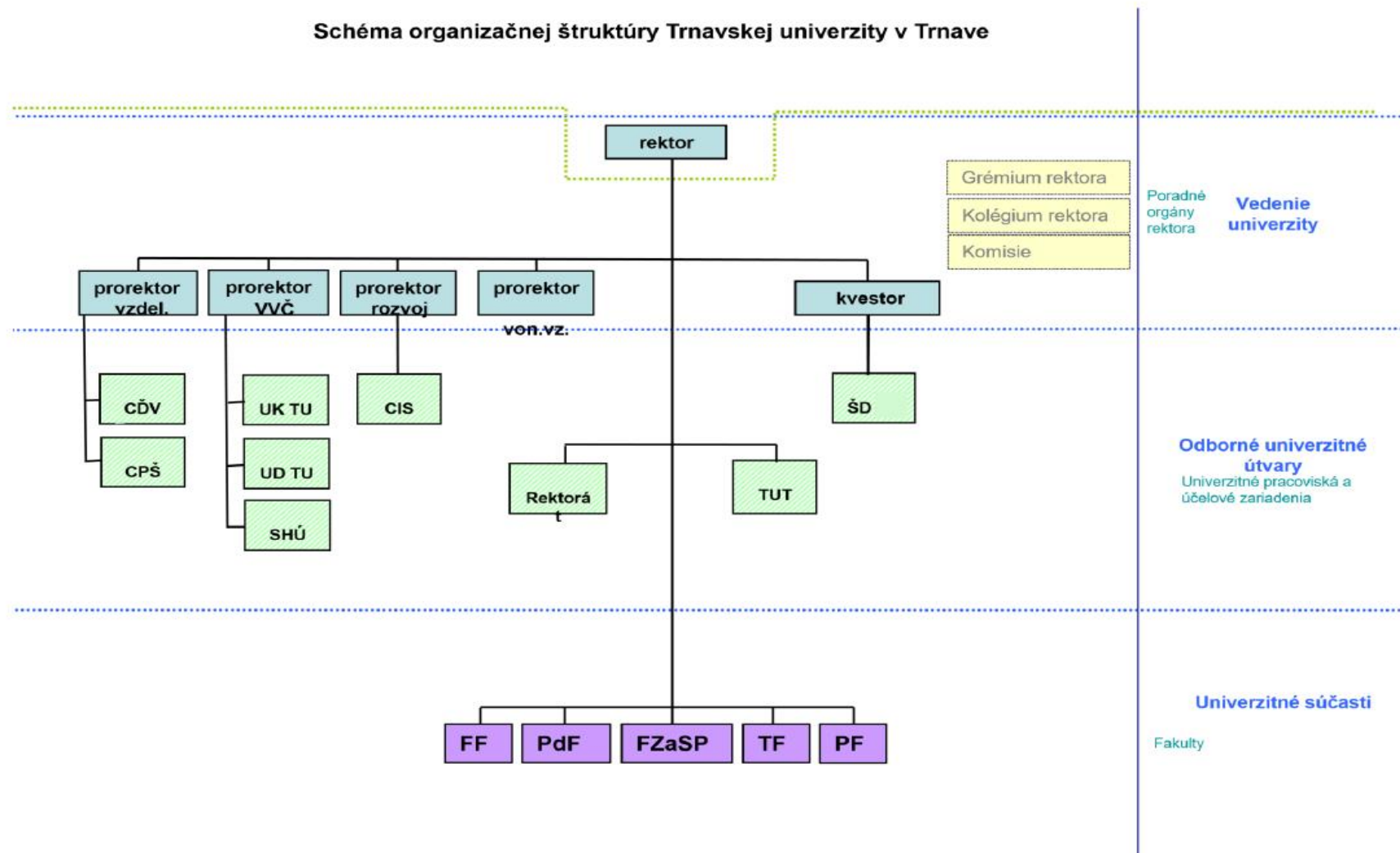

Len sociálna podpora študentov
VÝKAZ ZISKOV A STRÁT

k 31.12.2024

.....
(v celých eurách)Za bežné účtovné
obdobie odmesiac
0 1rok
2 0 2 4

do

mesiac
1 2rok
2 0 2 4Za bezprostredne
predchádzajúce
obdobiemesiac
0 1rok
2 0 2 3

do

1 2

2 0 2 3

IČO

3 1 8 2 5 2 4 9

Názov účtovnej jednotky

T R N A V S K Á U N I V E R Z I T A V T R N A V E

Sídlo účtovnej jednotky

Ulica a číslo

H o r n o p o t o č n á 2 3

PSČ

9 1 8 4 3

Názov obce

T r n a v a

Smerové číslo telefónu

0 3 3

Číslo telefónu

5 9 3 9 3 3 5

e-mailová adresa

d a n i e l a . o n d r u s k o v a @ t r u n i . s k

Zostavené dňa:

10.4.2025

Podpisový záznam štatutárneho
orgánu alebo člena štatutárneho
orgánu účtovnej jednotky:

Číslo účtu	Náklady	Číslo riadku	Činnosť			Bezprostredne predchádzajúce účtovné obdobie
			Hlavná nezdaňovaná	Podnikateľská zdaňovaná	Spolu	
a	b	c	1	2	3	4
501	Spotreba materiálu	01	52 684,92	0,00	52 684,92	75 896,96
502	Spotreba energie	02	67 931,54	0,00	67 931,54	94 649,92
504	Predaný tovar	03	0,00	0,00	0,00	0,00
511	Opravy a udržiavanie	04	14 348,02	0,00	14 348,02	10 574,67
512	Cestovné	05	314,50	0,00	314,50	1,36
513	Náklady na reprezentáciu	06	0,00	0,00	0,00	530,04
518	Ostatné služby	07	186 144,15	0,00	186 144,15	118 936,73
521	Mzdové náklady	08	178 922,01	0,00	178 922,01	184 784,00
524	Zákonné soc. poistenie a zdr.pois.	09	64 472,86	0,00	64 472,86	64 346,29
525	Ostatné sociálne poistenie	10	3 767,74	0,00	3 767,74	1 575,00
527	Zákonné sociálne náklady	11	19 488,51	0,00	19 488,51	9 996,95
528	Ostatné sociálne náklady	12	0,00	0,00	0,00	0,00
531	Daň z motorových vozidiel	13	0,00	0,00	0,00	0,00
532	Daň z nehnuteľností	14	0,00	0,00	0,00	0,00
538	Ostatné dane a poplatky	15	11 583,00	0,00	11 583,00	8 519,53
541	Zmluvné pokuty a penále	16	0,00	0,00	0,00	0,00
542	Ostatné pokuty a penále	17	0,00	0,00	0,00	0,00
543	Odpísanie pohľadávky	18	0,00	0,00	0,00	0,00
544	Úroky	19	0,00	0,00	0,00	0,00
545	Kurzové straty	20	0,00	0,00	0,00	0,00
546	Dary	21	0,00	0,00	0,00	500,00
547	Osobitné náklady	22	0,00	0,00	0,00	0,00
548	Manká a škody	23	0,00	0,00	0,00	0,00
549	Iné ostatné náklady	24	105 955,06	0,00	105 955,06	133 249,73
551	Odpisy DNM a DHM	25	18 279,78	0,00	18 279,78	0,00
552	Zost. cena predaného DM	26	0,00	0,00	0,00	0,00
553	Predané cenné papiere	27	0,00	0,00	0,00	0,00
554	Predaný materiál	28	0,00	0,00	0,00	0,00
555	Náklady na krátkod. finančný maj.	29	0,00	0,00	0,00	0,00
556	Tvorba fondov	30	44 981,46	0,00	44 981,46	39 238,85
557	Náklady na precenenie cen.pap.	31	0,00	0,00	0,00	0,00
558	Tvorba a zúčt. opravných položiek	32	0,00	0,00	0,00	0,00
561	Poskytnuté príspevky org. zlož.	34	0,00	0,00	0,00	0,00
562	Poskyt. príspevky iným účt. jednot.	35	3,15	0,00	3,15	0,00
563	Poskytnuté príspevky fyz. osobám	36	0,00	0,00	0,00	0,00
565	Poskyt príspevky z podielu zaplatenej	37	0,00	0,00	0,00	0,00
567	Poskyt. príspevky z verejnej zbierky	37	0,00	0,00	0,00	0,00
Účtovná trieda 5 spolu r.01 až r.37		38	768 876,70	0,00	768 876,70	742 800,03

Číslo účtu	Výnosy	Číslo riadku	Činnosť			Bezprostredne predchádzajúce účtovné obdobie
			Hlavná nezdaňovaná	Podnikateľská zdaňovaná	Spolu	
a	b	c	1	2	3	4
601	Tržby za vlastné výrobky	39	0,00	0,00	0,00	0,00
602	Tržby z predaja služieb	40	256 875,00	0,00	256 875,00	272 920,90
604	Tržby za predaný tovar	41	0,00	0,00	0,00	0,00
611	Zmenaq stavu zásob ned. výroby	42	0,00	0,00	0,00	0,00
612	Zmena stavu zásob polotovarov	43	0,00	0,00	0,00	0,00
613	Zmena stavu zásob výrobkov	44	0,00	0,00	0,00	0,00
614	Zmena stavu zásob zvierat	45	0,00	0,00	0,00	0,00
621	Aktivácia materiálu a tovaru	46	0,00	0,00	0,00	0,00
622	Aktivácia vnútroorganizačných služieb	47	0,00	0,00	0,00	0,00
623	Aktivácia dlhodobého nehmot. majetku	48	0,00	0,00	0,00	0,00
624	Aktivácia dlhodobého hmotného majet.	49	0,00	0,00	0,00	0,00
641	Zmluvné pokuty a penále	50	0,00	0,00	0,00	0,00
642	Ostatné pokuty a penále	51	0,00	0,00	0,00	0,00
643	Platby za odpísané pohľadávky	52	0,00	0,00	0,00	0,00
644	Úroky	53	0,00	0,00	0,00	0,00
645	Kurzové zisky	54	0,00	0,00	0,00	0,00
646	Prijaté dary	55	0,00	0,00	0,00	0,00
647	Osobitné výnosy	56	0,00	0,00	0,00	0,00
648	Zákonné poplatky	57	44 981,46	0,00	44 981,46	39 238,85
649	Iné ostatné výnosy	58	0,00	0,00	0,00	0,00
651	Tržby z predaja dlhodobého majetku	59	0,00	0,00	0,00	0,00
652	Výnosy z dlhodobého finančného maj.	60	0,00	0,00	0,00	0,00
653	Tržby z predaja cenných papierov a pod.	61	0,00	0,00	0,00	0,00
654	Tržby z predaja materiálu	62	0,00	0,00	0,00	0,00
655	Výnosy z krátkod. finančného majetku	63	0,00	0,00	0,00	0,00
656	Výnosy z použitia fondu	64	104 220,50	0,00	104 220,50	126 382,50
657	Výnosy z precenenia cenných papierov	65	0,00	0,00	0,00	0,00
658	Výnosy z nájmu majetku	66	0,00	0,00	0,00	0,00
661	Prijaté príspevky od organizačných zložiek	67	0,00	0,00	0,00	0,00
662	Prijaté príspevky od iných organizácií	68	0,00	0,00	0,00	0,00
663	Prijaté príspevky od fyzických osôb	69	0,00	0,00	0,00	0,00
664	Prijaté členské príspevky	70	0,00	0,00	0,00	0,00
665	Príspevky z podielu zaplatenej dane	71	0,00	0,00	0,00	0,00
667	Prijaté príspevky z verejných zbierok	72	0,00	0,00	0,00	0,00
691	Dotácie	73	362 799,74	0,00	362 799,74	304 257,78
Účtová trieda 6 spolu r.39 až r. 73		74	768 876,70	0,00	768 876,70	742 800,03
Výsledok hospodárenia pred zdanením r.74-r.38		75	0,00	0,00	0,00	0,00
591	Daň z príjmov	76	0,00	0,00	0,00	0,00
595	Dodatočné odvody dane z príjmov	77	0,00	0,00	0,00	0,00
Výsledok hospod. po zdanení r. 75-(r.76 + r.77)		78	0,00	0,00	0,00	0,00

N á v r h

Rozdelenie výsledku hospodárenia (zisku) v schvaľovacom konaní za rok 2024

Výsledok hospodárenia po zdanení podľa súčastí Trnavskej univerzity v EUR:

PÚ	Názov súčasti	Hlavná činnosť	Podn. činnosť	Spolu
1010	Filozofická fakulta	148 276,89	4 037,60	152 314,49
1020	Pedagogická fakulta	400 936,26	1 981,16	402 917,42
1030	FZaSP	156 589,15	283,73	156 872,88
1040	Teologická fakulta	2 281,31	-66,87	2 214,44
1050	Právnická fakulta	37 811,43	11 197,13	49 008,56
1700	Študentský domov	25 530,28	2 319,53	27 849,81
1900	Univerzitné pracoviská	504 762,53	30 800,22	535 562,75
TU	Spolu	1 276 187,85	50 552,50	1 326 740,35

1. Presun zisku z PČ do HČ podľa § 18 zákona o VS.
2. Rozdelenie zisku najmenej 40% do rezervného fondu alebo krytie straty z rezervného fondu
- 3-5. Delenie zisku podľa rozhodnutia štatutárneho orgánu Trnavskej univerzity v Trnave po schvaľovacom konaní
6. Zostatok na účet nerozdelennej straty alebo zisku z minulých rokov

PÚ	Názov súčasti	krok							
		1	2	3	4	5	6		
		PČ do HČ	VH HČ a PČ	Tvorba 40 % do rezervného fondu	Dalšie rozdelenie	Čerpanie rezervného fondu na krytie straty	Tvorba fondu reprodukcie	Ostatné rozdelenie	Nerozdelený zisk/strata
1010	Filozofická fakulta	4 037,60	152 314,49	60 925,80	91 388,69		91 388,69		0,00
1020	Pedagogická fak.	1 981,16	402 917,42	161 166,97	241 750,45		241 750,45		0,00
1030	FZaSP	283,73	156 872,88	62 749,15	94 123,73		94 123,73		0,00
1040	Teologická fakulta	-66,87	2 214,44	885,77	1 328,67		1 328,67		0,00
1050	Právnická fakulta	11 197,13	49 008,56	19 603,42	29 405,14		29 405,14		0,00
1700	Študentský domov	2 319,53	27 849,81	11 139,92	16 709,89		16 709,89		0,00
1900	Univerzitné pracoviská	30 800,22	535 562,75	214 225,10	321 337,65		321 337,65		0,00
TU	Spolu	50 552,50	1 326 740,35	530 696,13	796 044,22	0,00	796 044,22	0,00	0,00

V Trnave, dňa

10.4.2025

Vypracovala:

Ing. Daniela Ondrušková

Schválil:

rektor Trnavskej univerzity v Trnave