

METALLFORM, s.r.o. Továrenská 422, 018 61 Beluša

Obchodný register Okresného súdu v Trenčíne, Oddiel: Sa, Vložka číslo:
16797/R

Výročná správa

r. 2024

Predkladá: Ing.Daniela Hlobíková
prokurista spoločnosti

20. Máj 2025

ÚVOD

Spoločnosť METALLFORM, s.r.o. so sídlom Továrenská 422, 018 61 Beluša, bola založená spoločenskou zmluvou zo dňa 15.05.2006. Zápis do obchodného registra bol vykonaný dňa 09.06.2006.

Základné imanie je 1.288.731,- EUR v zložení:

ENCO, s.r.o.	1.286.739,- EUR
Ing. Jozef Medved'	1.992,- EUR

Počas roka 2024 nedošlo k zmene štatutárnych orgánov spoločnosti, ani k zmene vedenia. Stabilita personálnej politiky sa odrazila aj v dobrých ekonomických výsledkoch spoločnosti.

Spoločnosť zaznamenala miernu stratu v dôsledku znižovania počtu zamestnancov a vyplatenia odstupného. Dosiadnutá strata bola 14.737,56 EUR. Táto strata bude zaúčtovaná na nerozdelený zisk roku 2015.

V roku 2023 sme založili agentúru dočasného zamestnávania. Naši zamestnanci pracujú v SRN, vo firme Man Energy Solutions SE. Taktiež sme v roku 2023 požiadali o štátnu dotáciu na realizáciu fotovoltiky, ktorú sme aj zrealizovali. Dotácia bola vyplatená v r.2024 a fotovoltika spustená do prevádzky v januári 2024. Bola to významná úspora nákladov na elek.energiu.

V r. 2025 plánujeme rozšírenie a zdokonalenie systému Unysis, na normovanie jednotlivých pracovísk.

V roku 2025 plánujeme ďalšiu obnovu počítačového vybavenie firmy, vzhľadom k tomu, že naše počítače sú morálne opotrebované.

Doterajší obchodní partneri majú aj naďalej záujem spolupracovať s našou firmou, avšak treba klásť väčší dôraz na kvalitu a dodržiavanie termínov dodávok. Preto sa investície do nových technológií, kvalita a dodacie termíny, stali jedným z opakovaných cieľov kvality na rok 2025.

V ďalšej časti správy sú podrobnejšie informácie za nasledujúce úseky:

1. Personálny úsek
2. Ekonomický úsek
3. Obchodný úsek
4. Úsek kvality riadenia

1. PERSONÁLNE ODDELENIE

A) Organizačná štruktúra

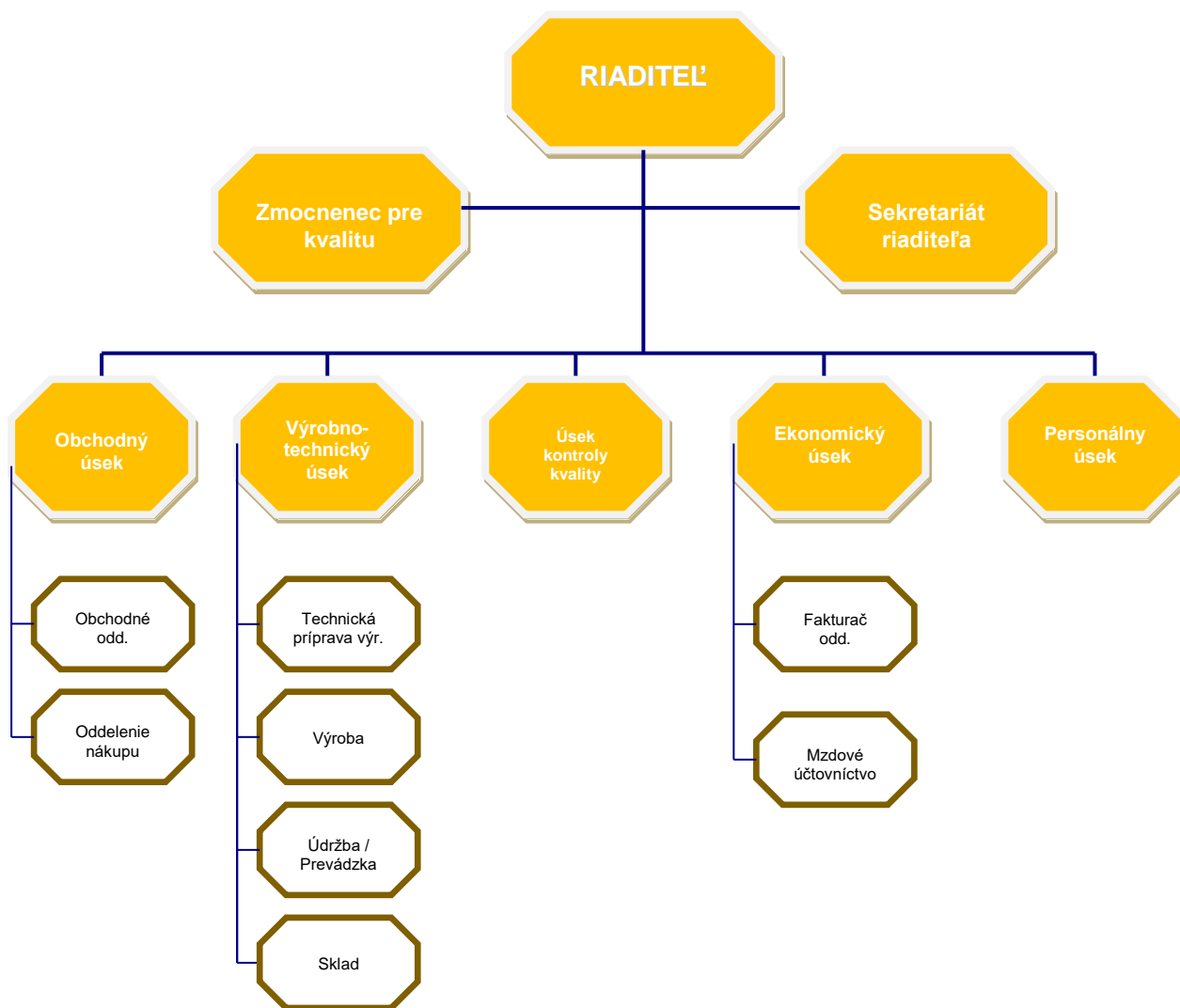

B) Zamestnanci k 31.12.2024 podľa oblasti pôsobenia - Beluša:

• vedúci pracovníci	04
• obchodný úsek	04
• technická príprava výroby	05
• výroba	32
• údržba / prevádzka	03
• sklad	02
• kontrola	01
• ekonomicko / personálne	02
SPOLU	53

Vedenia spoločnosti v roku 2024 bolo nútené znížiť celkový počet zamestnancov z dôvodu poklesu objednávok a s cieľom zvýšiť efektívnosť práce.

Vzhľadom k dôležitosti stability a udržania pracovného kolektívu, v nasledujúcom grafe sme podrobne uviedli štruktúru zamestnancov podľa doby trvania pracovného pomeru v rozdelení:

- 0 – 3 roky
- 3 – 6 rokov
- 6 a viac rokov

	trvanie prac pomeru 0-3 roky	trvanie prac pomeru 3-6 rokov	trvanie prac pomeru 6 a viac rokov
vedenie	-	-	4,00
obchodný úsek		1,00	3,00
výrobnotechnický úsek	13,00	4,00	25,00
úsek kontroly kvality	-	-	1,00
ekonomický úsek	-	-	2,00

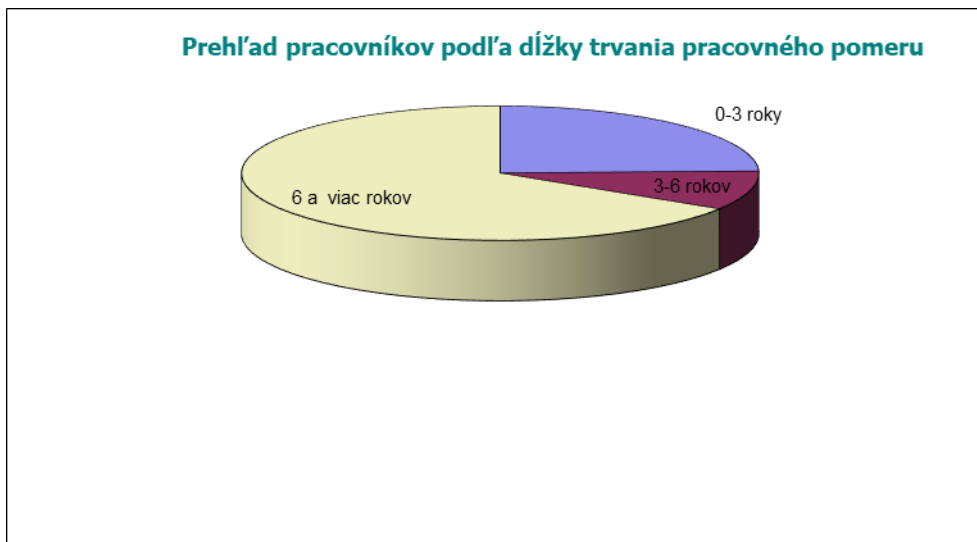

C) Zamestnanci v zahraničí

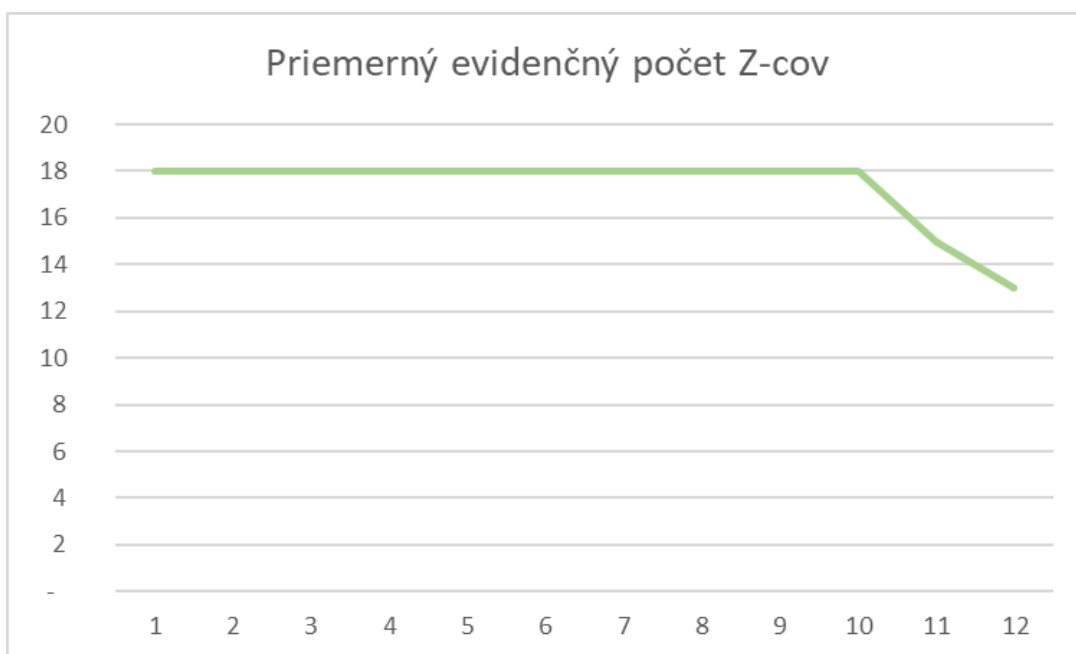

Na základe uvedených údajov môžeme vidieť, že počet zamestnancov v zahraničí v poslednom kvartáli klesol. Pokles pracovníkov spôsobilo najmä skončenie dočasného pridelenia zamestnancov.

D) Dochádzkový bonus

Benefity sú jedným z kľúčových faktorov, ktoré ovplyvňujú výkonnosť, spokojnosť a lojalitu zamestnancov.

Dochádzkový bonus je nástroj používaný zamestnávateľom ako motivácia s cieľom zabezpečiť 100% dochádzku zamestnancov.

V roku 2024 priemerne za mesiac splnilo podmienky k získaniu dochádzkového bonusu 92,5% zamestnancov. Na základe uvedených údajov si môžeme všimnúť, že dochádzkový bonus je motivácia pre zamestnancov aby pravidelne chodili do práce.

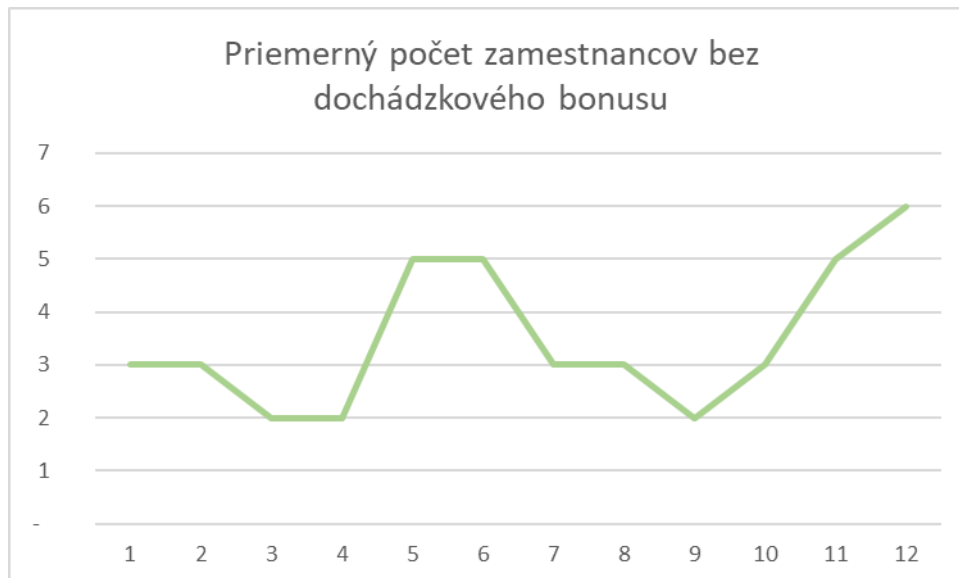

E) BOZP

Celofiremné školenie bezpečnosti práce a požiarnej ochrany bolo konané v 09/2024.

Predmetného školenia sa zúčastnili všetci zamestnanci. Týmto spôsobom spoločnosť v zmysle platnej legislatívy zabezpečuje systematické oboznamovanie zamestnancov s jednou z najzásadnejších oblastí.

Za rok 2024 evidujeme jeden nezávažný pracovný úraz. Každý pracovný úraz je dôkladne preverený, zaznamenaný, vrátane prijatých opatrení.

V záujme predchádzaniu pracovných úrazov nasleduje oboznámenie zamestnancov o podmienkach na pracovisku, tak aby sa ďalšie pracovné úrazy nevyskytovali.

F) Stravovanie zamestnancov

Zo zákona sme povinní zabezpečiť stravu pre svojich zamestnancov alebo poskytovať finančný príspevok na stravovanie.

V roku 2024 sme sa rozhodli spraviť prieskum medzi našimi zamestnancami akú formu stravovania preferujú. Prieskum ukázal, že najviac zamestnancom vyhovuje poskytovanie finančného príspevku na stravu, ktorý poskytujeme vo výške nad rámec zákona.

2. EKONOMICKÝ ÚSEK

Spoločnosť METALLFORM,s.r.o. dosiahla za rok 2024 stratu 14 737,56 EUR.
Strata sa preúčtuje na nerozdelený zisk roku 2015.

V **tabuľke č.1** sú hlavné ukazovatele súvahy, v porovnaní za roky 2024 a 2023.

Vybrané ukazovatele sú za roky 2024 a 2023 porovnané v **tabuľke č.2**.

STAV MAJETKU A FINANČNÉ. HOSPODÁRENIE SPOLOČNOSTI

/v EUR/

Tabuľka č.1:

A.MAJETOK

Aktíva	Rok 2024	Rok 2023
Neobežný majetok	4649408	4620896
• dlhodobý nehmotný majetok	39162	39162
• oprávky k dlhod.nehmotného majetku	32496	32496
• dlhodobý hmotný majetok	4610246	4581734
• oprávky k dlhod.hmotného majetku	3891565	3696617
Obežný majetok	2050580	2222865
• materiál	323651	371225
• nedokončená výroba	302400	352040
• výrobky	706658	757914
• tovar	0	0
• pohľadávky z obchod.styku	703923	709833
• daňové pohľadávky	7456	18152
• iné pohľadávky	0	0
• peniaze	775	623
• bankové účty	5717	13078
Casové rozlíšenie	14565	12581
• náklady a príjmy budúcich období	14565	12581

B.ZDROJE KRYTIA

Pasíva	Rok 2024	Rok 2023
Vlastné imanie	1736216	1754953
Základné imanie	1288731	1288731
• zákonný rezervný fond	80393	78187
• výsledok hospodárenia minulých rokov	381830	343934
• výsledok hospodárenia za účtovné obdobie	-14738	44101
Závazky celkom	964748	1372276
• ostat.dlhodobé záv.	145000	150000
• rezervy	43659	50971
• záväzky zo soc.fondu	11481	8702
• odložený daňový záväzok	45623	46236
• záväzky z obchod.styku	434194	604349
• záväzky voči zamestnancom	104186	133753
• záväzky zo soc.poistenia	61561	77551
• daňové záväzky	78516	45796
• bankové úvery	40528	254918

Porovnanie vybraných ekonomických ukazovateľov za účtovné obdobia

Tabuľka č.2

Ukazovateľ	Rok 2024	Rok 2023
Čistý obrat	7385484	7302151
Tržby z predaja tovaru	0	0
Tržby z predaja výrobkov a služieb	7385485	7302151
Zmeny stavu vnútroorganizačných zásob	-100896	349082
Pridaná hodnota	2874098	2686277
Výsledok hospodárenia za účtovné obdobie	-14738	44101
Priemerný prepočítaný stav zamestnancov	73	82
Stav zásob ku koncu účtovného obdobia	1332709	1481179

3.OBCHODNÝ ÚSEK

V roku 2024 dosiahol objem výroby 5,69 mil €. Objem v porovnaní s minulým rokom mierne klesol z dôvodu celkového poklesu predaja nami vyrábaných produktov.

Najväčší podiel mala aj v tomto roku výroba pre spoločnosť KALFIRE s ktorou sa nám podarilo napriek zložitej situácii rozbehnúť niekoľko nových a zaujímavých projektov.

Spoločnosti sa podarilo udržať aj svojich stabilných zákazníkov (fa i Fire, fa. Eltek, fa. Cera Design) a rozvíjať doplnkové obchodné aktivity obchodných partnerov (fa. Eltek Poľsko) a tým zabezpečiť potrebný objem výroby.

Tabuľka – obchodné aktivity:

Firma	Celkový objem €
KAL-FIRE	5 077 117 €
Cera Design	67 683 €
ELTEK POĽSKO	16 197 €
iFIRE	86 739 €
ELTEK	438 377 €
OSTATNÉ	703 €

5 686 815 €

U stabilného odberateľa f. **ELTEK, Liptovský Hrádok** sa udržal objem výroby na približne rovnakej úrovni ako minulý rok, mierny nárast spôsobil nárast cien vstupných materiálov.

Výroba pre túto spoločnosť sa v tomto roku zameriavala na nové projekty a optimalizáciu opakujúcej sa výroby. Napriek silnej konkurencii v oblasti výroby telekomunikačných technológií sme udržali svoju pozíciu stabilného a spoľahlivého dodávateľa. Naša spoločnosť dokázala súperiť so silnou konkurenciou aj vďaka flexibilnej cenovej politike.

Spoločnosti sa podarilo dosiahnuť objem výroby v roku 2024 – 438 377€.

So spoločnosťou **KALFIRE, Belfeld, NL** spolupracujeme už 19 rokov. Za toto obdobie sa podarilo zvládnuť výrobu 25 druhov krbov na pevné palivo a 33 druhov krbov na plyn

a elektrických krbov.

Hlavnými výrobkami sa stali krby na pevné palivo (W45, W60, W70, W71, W85, W100, W105, W80, HP120, W65, W66, HP90S, W90C, W105Tunel...). Pokračovalo sa s výrobou krbov na plyn (GP70, G160, G165, G170, GP75, GP80, GP85, GO105, GP110, GP115, GO105/79F, GP110/75C, GP60, GP65 a GP75 New Line....)

Spoločnosti sa podarilo tento rok v relatívne krátkej dobe rozbehnúť výrobu nových typov holografických a elektrických krbov - E-ONE 130, 160, 190, E-Series 55 a 65 a nových plynových krbov H385 a GP311 a tým uspokojiť dopyt zákazníka. Navyše sa naplno rozvinula výroba veľkého množstva podskupín a príslušenstva pre typy krbov ktoré sú montované priamo v Holandsku.

Celkový objem dosiahol 5,077mil €, čo je v porovnaní s minulým rokom mierny pokles výroby vzhľadom na nižší dopyt po plynových krboch.

V tomto roku sa pokračovalo s výrobou pre firmu **ELTEK POLSKO**. Výroba sa zastabilizovala a zaznamenali sme mierny nárast. Je zameraná hlavne na diely pre telekomunikačný priemysel.

Objem výroby dosiahol v roku 2024 – 16,2 tis €.

Ďalším stabilným zákazníkom sa stala firma **iFIRE, Belgicko**. Výroba bola zameraná na sériovú výrobu 5 typov krbov (L105, L107, L825, L827 a L900). V tomto roku sa naplno rozvinula aj výroba krbového príslušenstva a pokračovalo sa aj so sériovou výrobou nových typov krbov: D69/52, D80/60, i105H, D75/55. Objem výroby bol v roku 2024 dosiahol úroveň 86,74 tis €.

V tomto roku sa pokračovalo aj s výrobou pre firmu **CERA Design**. Výroba sa zamerala na jeden typ krbu - PREGO.

Objem výroby dosiahol v roku 2024 – 67,7tis €.

4.ÚSEK RIADENIA KVALITY

Spoločnosť je pravidelne auditovaná zákazníkmi. Zákaznícke, ako aj interné audity vykonávané minimálne 2 x ročne sú dostatočným ukazovateľom riadenia kvality spoločnosti.

ZÁVER

Výrobné činnosti spoločnosti METALLFORM, s.r.o. vplývajú na jednotlivé zložky životného prostredia.

- Príroda a krajina:
Vzhľadom na umiestnenie prevádzky a vykonávané činnosti záujmy v oblasti prírody a krajiny nie sú dotknuté.
- Ochrana a využívanie vôd
Pri výrobnom procese dochádza k produkcii priemyselnej odpadovej vody, ktorá je predčisťovaná.
- Ochrana ovzdušia a ďalšie zložky sú v riešení v súlade s platnou legislatívou.u

Iné dôležité informácie

a/ Spoločnosť nemá dcérske podniky a nie je ani neobmedzene ručiacim spoločníkom verejnej obchodnej spoločnosti a ani komplementárom komanditnej spoločnosti.

b/ Spoločnosť nemá založenú v zahraničí organizačnú zložku.

c/ Spoločnosť nemá žiadne náklady v oblasti výskumu a vývoja.

d/ Spoločnosť neúčtovala o nadobúdaní vlastných akcií, dočasných listov, obchodných podielov a akcií, dočasných listov a obchodných podielov materskej účtovnej jednotky.

Udalosti, ktoré nastali po skončení účtovného obdobia

Po ukončení účtovného obdobia nenastali žiadne významné udalosti.

V roku 2024 bola dosiahnutá strata vo výške 14.737,56 EUR. Navrhujeme ju preúčtovať na nerozdelený zisk roku 2015.

V Beluši 20.5.2025