



**Mestská časť Bratislava-Lamač**

**Konsolidovaná výročná správa  
Mestskej časti Bratislava - Lamač  
za rok 2024**

## OBSAH

1	Identifikačné údaje	3
2	Organizačná štruktúra a identifikácia vedúcich predstaviteľov	3
3	Poslanie, vízie, ciele	8
4	Základná charakteristika konsolidovaného celku	8
	4.1. Geografické údaje	9
	4.2. Demografické údaje	9
	4.3. Ekonomické údaje	9
	4.4. Symboly	9
	4.5. História	10
	4.6. Pamiatky	11
	4.7. Významné osobnosti	12
5	Plnenie úloh	12
	5.1. Výchova a vzdelávanie	12
	5.2. Zdravotníctvo	12
	5.3. Sociálne zabezpečenie	13
	5.4. Kultúra	15
	5.5. Šport	16
	5.6. Hospodárstvo	16
6	Informácia o vývoji z pohľadu rozpočtovníctva	17
	6.1. Prebytok/schodok rozpočtového hospodárenia za rok 2024	18
	6.2. Rozpočet na roky 2025 - 2027	21
7	Informácia o vývoji z pohľadu účtovníctva za konsolidovaný celok	21
	7.1. Majetok	21
	7.2. Zdroje krytia	22
8	Hospodársky výsledok za rok 2023 - vývoj nákladov a výnosov za konsolidovaný celok	24
9	Ostatné dôležité informácie	24
	9.1. Prijaté granty a transfery	24
	9.2. Poskytnuté dotácie	26
	9.3. Významné investičné akcie v roku 2024	27
	9.4. Predpokladaný budúci vývoj činnosti	30
	9.5. Udalosti osobitného významu po skončení účtovného obdobia	30
	9.6. Významné riziká a neistoty, ktorým je účtovná jednotka vystavená	30
10	Prílohy	31

## 1. Identifikačné údaje

Názov: Mestská časť Bratislava - Lamač  
Sídlo: Malokarpatské námestie č. 9  
IČO: 00603414  
Štatutárny orgán  
mestskej časti: Igor Polakovič  
Telefón: +421 2 64 78 15 81  
Mail: starosta@lamac.sk  
Webová stránka: www.lamac.sk

## 2. Organizačná štruktúra a identifikácia vedúcich predstaviteľov

Starosta: Igor Polakovič  
Zástupca starostu: Ing. Matúš Harmaňoš, MBA  
Prednostka úradu: Mgr. Michaela Kővári Mrázová  
Hlavný kontrolór: Ing. Antonín Masaryk  
Miestne zastupiteľstvo: MVDr. Pavol Čech  
Ing. Veronika Hagovská  
Ing. Matúš Harmaňoš, MBA  
Mgr. Petronela Klačanská PhD.  
Mgr. Alexandra Kriššová  
Mgr. Petra Mitašíková, PhD.  
Mgr. Mária Šimončíčová

Odborné komisie zriadené pri Miestnom zastupiteľstve mestskej časti Bratislava-Lamač  
(zdroj: [www.lamac.sk](http://www.lamac.sk)):

Komisia pre financie, legislatívu a podnikateľské aktivity:  
Predsedníčka Mgr. Alexandra Kriššová  
Podpredsedníčka Mgr. Petronela Klačanská, PhD.  
Členovia Mgr. Mária Horecká  
RNDr. Ján Mazák, PhD.  
Ing. Beata Baláž Siváková  
Ing. Martin Studva  
Mgr. Mária Šimončíčová,  
poslankyňa  
JUDr. Petra Žitňanská

Tajomník: Hana Ifková – zamestnankyňa mestskej časti

Komisia výstavby, územného rozvoja a dopravy:  
Predseda Ing. Matúš Harmaňoš, MBA  
Podpredseda MVDr. Pavol Čech  
Členovia Ing. Veronika Hagovská, poslankyňa  
Ing. arch. Štefan Harmaňoš  
Ing. arch. Hana Királyová  
Mgr. Alexandra Kriššová, poslankyňa  
Ing. arch. Valentín Magdolen

Ing. arch. Filip Marčák  
JUDr. Marko Polakovič  
Branislav Selčan

Komisia životného prostredia a hospodárskej stratégie:

Predsedníčka Ing. Veronika Hagovská  
Podpredsedníčka Mgr. Alexandra Kriššová  
Členovia PharmDr. Veronika Danevová,,PhD.  
Ing. Lenka Ficeková  
Mgr. Matúš Kniez  
Ing. Lívia Ondirko Matlonová  
Ing. Andrej Petříček  
Ing. Ivan Tužinský

Tajomník: Marek Poláš – zamestnanec mestskej časti

Komisia sociálnych vecí a komunitného rozvoja:

Predseda: Ing. Veronika Hagovská – poslankyňa  
Podpredseda: Mgr. Petra Mitašíková, Phd.  
Členovia: Mgr. Martin Benkovič  
Mgr. Monika Dobrovodská  
MUDr. Elena Harmaňošová  
Mgr. Mária Šimončíčová – poslankyňa  
Mgr. Dagmar Vatočíková, Phd.  
MUDr. Mária Vidošovičová  
Gabriela Zacharová

Tajomník: Tamara Filadelfiová – zamestnankyňa mestskej časti

Komisia školstva, kultúry a športu:

Predsedníčka Mgr. Petronela Klačanská, PhD.  
Podpredsedníčka Mgr. Mária Šimončíčová  
Členovia Bc. Michal Ferák  
Ing. Matúš Harmaňoš, MBA, poslanec  
Mgr. Mária Harmaňošová  
Patrik Kasal  
Mgr. Mariana Korbelová  
Mgr. Radovan Kyrinovič  
Mgr. Barbora Liptáková  
Mgr. Martin Pach, PhD.  
Mgr. Alena Petáková  
Mgr. Petra Mitašíková, PhD., poslankyňa  
Mgr. Michal Vrba

Tajomník: Marína Gorghetto – zamestnankyňa mestskej časti

Komisia na ochranu verejného záujmu pri výkone funkcií verejných funkcionárov

Predseda: Ing. Matúš Harmaňoš, MBA  
Podpredseda: Mgr. Mária Šimončíčová  
Členovia: Mgr. Petronela Klačanská, Phd.  
MVDr.Pavol Čech

Redakčná rada magazínu Lamačan:

Členovia MVDr. Pavol Čech, poslanec  
Ing. Matúš Harmaňoš, MBA, poslanec  
Veronika Hagovská poslankyňa  
Mgr. Petronela Klačanská, PhD., poslankyňa  
Mgr. Alexandra Kriššová, poslankyňa  
Mgr. Petra Mitašíková, PhD. , poslankyňa  
Mgr. Mária Šimončíčová, poslankyňa  
Michal Oláh, doc. PhDr., PhD., z radov zástupcov obyvateľov  
Mgr. Slavomíra Šubrtová, z radov zástupcov obyvateľov

**Redaktorka:** Marína Gorghetto [lamacan@lamac.sk](mailto:lamacan@lamac.sk)

## **Organizačná štruktúra Miestneho úradu mestskej časti Bratislava – Lamač**

Organizačná štruktúra Miestneho úradu mestskej časti Bratislava-Lamač je súčasťou Organizačného poriadku Miestneho úradu mestskej časti Bratislava-Lamač (ďalej len „organizačný poriadok“), ktorý je vnútorným predpisom mestskej časti Bratislava-Lamač (ďalej len „mestská časť“). Predpis určuje postavenie a pôsobnosť miestneho úradu, jeho organizačnú štruktúru, rámcovú náplň činností jeho organizačných útvarov, ich vzájomné vzťahy a zodpovednosť. Je základným nástrojom rozdelenia jednotlivých oblastí a kompetencií v pôsobnosti samosprávy.

Platným a účinným Organizačným poriadkom v roku 2024 bol predpis schválený starostom mestskej časti dňa 28.02.2023 s účinnosťou od 01.03.2023 v znení neskorších predpisov.

Miestny úrad sa v zmysle Organizačného poriadku účinného od 01.03.2023 vnútorne člení na tieto organizačné a riadiace útvary:

- a) Kancelária starostu a prednostu
- b) Oddelenie vnútornej správy, právnych, klientskych a sociálnych služieb
  - samostatný referát organizácie a klientskych služieb
    - referát správy registrátúrneho strediska
    - matričný úrad
    - referát ohlasovne pobytu a osvedčovania
    - referát pokladne
    - referát parkovacej politiky
    - podateľňa a správa registratúry
  - samostatný referát sociálnych služieb
    - referát sociálnych vecí
    - opatrovateľská služba Lamač

- referát právnych služieb
  - referát služieb GIS
- c) Oddelenie dopravy, územného rozvoja, životného prostredia a správy majetku
- referát dopravy, územného rozvoja a investičnej činnosti
  - referát životného prostredia a odpadového hospodárstva
  - referát správy majetku
  - samostatný referát údržby majetku a verejných priestranstiev
    - komunálne služby Lamač
    - zberné miesto Lamač
- d) Oddelenie ekonomiky, školstva a projektového riadenia
- samostatný referát rozpočtu a ekonomiky
    - referát účtovníctva a rozpočtu
    - referát správy daní a poplatkov
    - referát personalistiky a miezd
  - referát školstva a grantových schém
    - spoločné stravovanie Lamač
  - referát projektového riadenia
  - referát krízového riadenia
- e) Oddelenie kultúry a komunikácie
- referát kultúry a športu
  - referát komunikácie
  - referát činnosti odborných komisií a miestneho zastupiteľstva
  - miestna knižnica Lamač
- f) Oddelenie územného konania a stavebného poriadku
- referát územného konania a stavebného poriadku
  - referát pre ohlasovanie drobných stavieb, stavebných úprav a reklamných stavieb

Obr. 1  
 Organizačná štruktúra Miestneho úradu mestskej časti Bratislava-Lamač platná od 01.03.2023

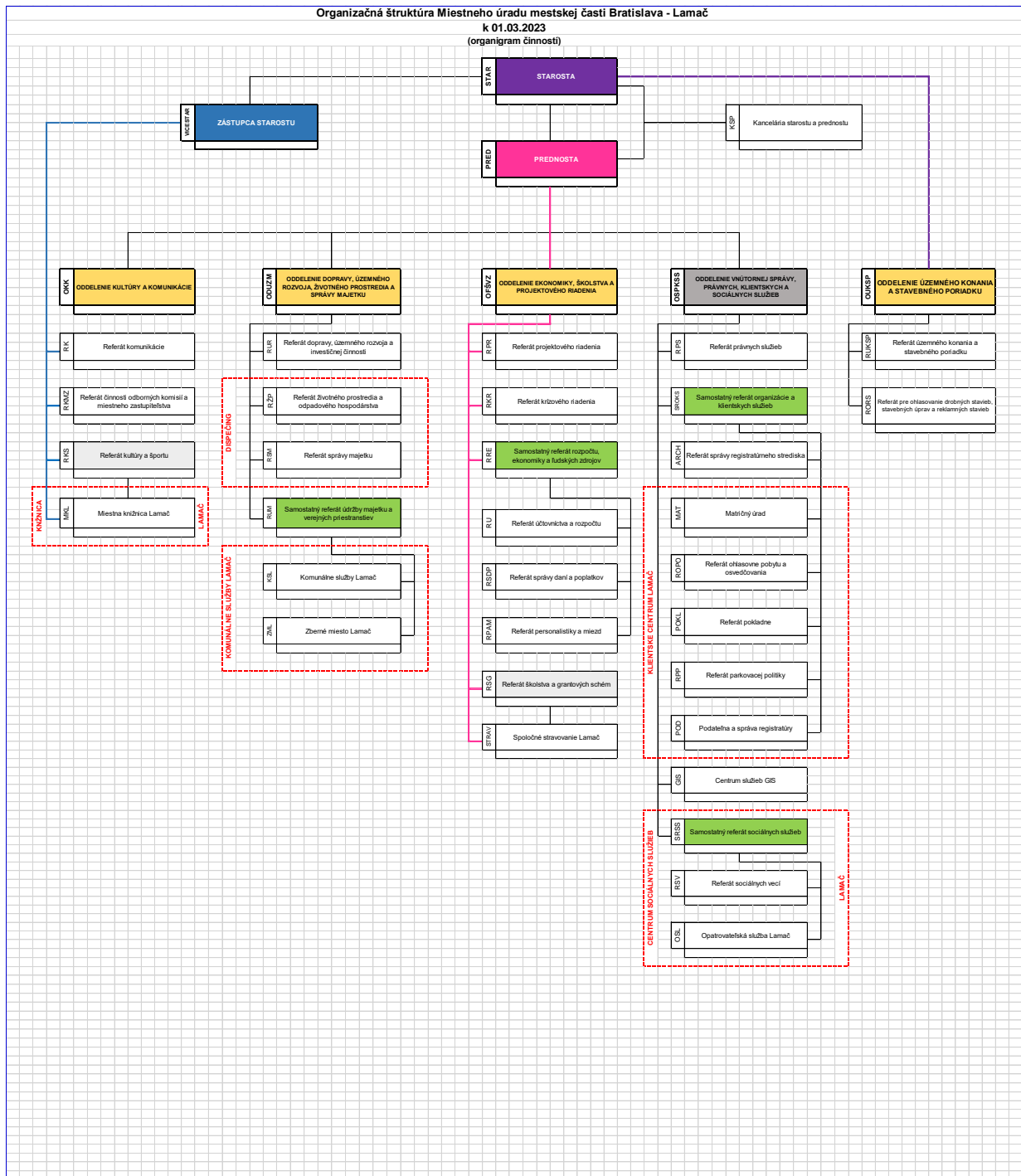

## Rozpočtové organizácie mestskej časti Bratislava-Lamač

V zriaďovateľskej pôsobnosti mestskej časti sú tieto školy a školské zariadenia s právnou subjektivitou:

- **Základná škola s právnou subjektivitou**

Názov školy: Základná škola, Malokarpatské námestie 1, 841 03 Bratislava  
Základná činnosť: primárne vzdelávanie  
IČO: 42170915  
Sídlo: Malokarpatské námestie 1, 841 03 Bratislava  
Štatutárny orgán: Mgr. Alena Petáková, riaditeľka základnej školy  
Telefón: 02/6478 0640  
E-mail: info@skolalamac.sk  
Webové sídlo: [www.skolalamac.sk](http://www.skolalamac.sk)

- **Materská škola s právnou subjektivitou**

Názov školy: Materská škola  
Základná činnosť: predprimárne vzdelávanie  
IČO: 42170923  
Sídlo: Heyrovského 4, 841 03 Bratislava  
Adresa elokovaného  
pracoviska: Malokarpatské námestie 6, 841 03 Bratislava  
Adresa elokovaného  
pracoviska: Milana Šimečku 4, 841 03 Bratislava  
Štatutárny orgán: Mgr. Barbora Liptáková, riaditeľka materskej školy  
Telefón: 02/65360389, 02/64780015  
E-mail: msheyrovskeho@gmail.com  
Webové sídlo: [www.dietkykvietky.sk](http://www.dietkykvietky.sk)

### 3. Poslanie, vízie, ciele

Poslanie: realizácia úloh miestnej samosprávy v súlade s právnym zákonom a rozhodnutiami miestneho zastupiteľstva  
Vízie: otvorená a ústretová samospráva pre občanov  
Ciele: kvalitné a efektívne poskytovanie služieb obyvateľom mestskej časti a jej návštevníkom

### 4. Základná charakteristika konsolidovaného celku

Mestská časť je samostatný územný samosprávny a správny celok SR zriadený zákonom SNR č. 369/1990 Zb. o obecnom zriadení v znení neskorších predpisov a zákonom SNR č. 377/1990 Zb. o hlavnom meste SR Bratislave v znení neskorších predpisov, právnická osoba, ktorá samostatne hospodári s vlastným majetkom a s vlastnými príjmami. Základnou úlohou

pri výkone samosprávy je starostlivosť o všestranný rozvoj jej územia a o potreby jej obyvateľov.

#### 4.1 Geografické údaje

Mestská časť Bratislava – Lamač tvorí obvod Bratislava IV. Bratislava sa rozprestiera na južnom úpätí Malých Karpát.

Výmera katastra MČ : 654,3 ha  
Nadmorská výška: vodáreň 273,7 m. n. m.

#### 4.2 Demografické údaje

Počet obyvateľov :

Členenie	31.12.2020	31.12.2021	31.12.2022	31.12.2023	31.12.2024
0 - 7 rokov	718	716	690	684	670
8 - 18	811	847	881	891	942
19 – 60	3 847	3 903	3 913	3960	3922
nad 60 rokov	2 278	2 212	2 213	2 177	2215
cudzinci	274	278	275	358	367
<b>celkový počet</b>	<b>7 928</b>	<b>7 956</b>	<b>7 972</b>	<b>8 070</b>	<b>8116</b>

Národnostná štruktúra : slovenská, maďarská, ukrajinská  
Štruktúra obyvateľstva podľa náboženského významu : rímskokatolícka cirkev

#### 4.3 Ekonomické údaje /zdroj: ÚPSVaR /

Nezamestnanosť:	Ku koncu predchádzajúceho roka %	Ku koncu sledovaného roka v %
Bratislava IV:	2,44	<b>2,94</b>
Bratislavský kraj :	2,20	<b>3,09</b>

#### 4.4 Symboly mestskej časti

Erb :



V modrom štíte spoza zlatého, na chrbte ležiaceho vľavootočeného draka vyrastajúca strieborná zlatovlasá, zlatokorunovaná sv. Margita v červenom plášti, pravicom držiaca zlatý d'atelinkový kríž, ľavicou zlatú palmovú ratolesť. V zmysle heraldickej konvencie bude možné striebornú podľa potreby zamieňať aj bielou, zlatú so žltou, pričom sa však tieto farby budú vždy popisovať ako strieborná a zlatá. Pri čierno – bielom vyjadrení farieb sa zlatá zastupuje jemným bodkovaním, strieborná ostáva voľná, modrá sa vyjadří vodorovným a červená zvislým šrafovaním.

Vlajka :

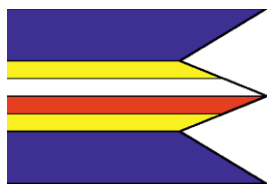

Vlajka mestskej časti Lamač pozostáva zo šiestich pozdĺžnych pruhov vo farbách modrej, žltej, bielej, červenej, žltej a modrej. Vlajka má pomer strán 2:3 a ukončená je tromi cípmi, t. j. dvomi zástrihmi, siahajúcimi do tretiny jej listu.

Pečať:



Pečať mestskej časti Lamač je okrúhla, uprostred s erbom mestskej časti a kruhospisom BRATISLAVA – LAMAČ.

#### 4.5 História

História našej obce je dlhá, ale ešte dlhšia je história osídlenia v okolí Lamača. V oblasti Lamača sa lokalizujú štyri osady. V južnej časti sa nachádzala dedina neznámeho mena, ktorá zanikla roku 1241. Ďalšie dve Blumenau a Sellendorf založil Jakub, bratislavský richtár medzi rokmi 1279 až 1288, na majetkoch, ktorých hranice boli neskôr dôvodom častých sporov so susedmi. Možno preto dediny hoci hojne obdarované výsadami neprosperovali. Rozvoju neproselo ani rozdelenie územia medzi dedičov richtára Jakuba. V uvedených sporoch dediny do roku 1436 prakticky zanikli. Severnejšie od Blumenau bola založená dedina Lamač. Jej zakladateľom roku 1506 bol Ján Skerlič. Dedina sa dá doložiť až od tridsiatych rokov, keď zosilnel príliv chorvátskych kolonistov. Prvýkrát sa spomína roku 1547 pod menom Krabatendorff (Chorvátska Ves), hoci v nemeckých písomnostiach sa spomína ako Blumenau. Prvé slovanské znenie sa objavuje roku 1549 ako Lamas. Kolonisti to nemali ľahké, lebo kraj bol lesnatý, preto im boli odpustené dane. Ale roku 1548 už mesto Bratislava, ktorej Lamač patril požadovalo 12 zlatých a aj vymenovalo richtára. Lamač mal vtedy 46 domov, 1556 mal 54, 1580 mal už 80. Roku 1561 postihol Lamač požiar. Určitú náhradu za škody prinieslo zriadenie hostinca, kde mohli Lamačania čapovať vlastné víno. Od toho času však takmer každá generácia prežila aspoň jedno trpké obdobie.

V nasledujúcich rokoch spôsobovali škody protiturecké vojská, ktoré v roku 1624 Lamač vydrancovali. Stále pohromy spôsobili, že Lamač upadal. Nevládal vydržiavať farára ani učiteľa, preto v rokoch 1634-1752 bol Lamač filiálkou Záhorskej Bystrice. Roku 1679 sa rozšírila epidémia moru. Rok nato posvätili kaplnku sv. Rozálie, ktorá je ochrankyňa proti moru. Potom počas Rákocziho povstania bol Lamač 4 razy vydrancovaný (1703-1711). To už žilo v Lamači len 39 rodín, ktorých počet preriedil ďalší mor roku 1714. Dedina sa postupne rozmáhala, roku 1752 sa osamostatnila, v roku 1755 ju postihol ďalší požiar. Napriek tomu urbár z roku 1768 udáva 124 rodín so 620 osobami. Počiatok 19. storočia znova nesie pečať nepokojov, vojny a utrpenia. V predvečer sv. Rozálie v roku 1831 sa objavila cholera. Napriek tomu je v roku 1837 v Lamači 919 obyvateľov. V roku 1846 sa stavia železnica, ale medzi robotníkmi vypukol týfus a zachvátil aj dedinu. Rok 1848 priniesol zrušenie poddanstva, takže dedina prestala byť poddanou obcou Bratislavy. V roku 1866 vypukla prusko-rakúska vojna.

Pruská armáda 21. júna 1866 prekročila hranice Čiech, 3. júla porazila rakúsku armádu pri Hradci Králové. Konečná fáza bojov sa odohrala 22. júla 1866 pri Lamači (vtedy Blumenau). Po bojoch sa zachovali okrem hrobov – pomník a náhrobný kameň na Kamzíku, pomník 10.c.k. pluku v poliach pri železničnej trati za Lamačom, náhrobný kameň na hromadnom hrobe na lamačskom cintoríne.

V roku 1882 bol založený Spolok dobrovoľných hasičov v Lamači. V roku 1918 sa vytvoril nový štát - ČSR. V roku 1922 zriadili v našej obci poštový úrad. Začiatok druhej svetovej vojny (1939) bol mimoriadne búrlivý, hrozilo, že obec pripadne Veľkonemeckej Ríši. Obec sa zapísala aj do dejín SNP, keď batéria umiestnená v Lamači prešla k povstalcom. Koncom marca 1945 sa priblížil front k Bratislave. Jednotky sovietskej armády oslobodili Lamač 5. apríla 1945.

Od 1. apríla 1946 sa Lamač zlúčil s Bratislavou, odvtedy sú dejiny Lamača dejinami Bratislavy.

## **4.6 Pamiatky**

### **Kostol sv. Margity**

Patrónom kostola od jeho založenia bolo mesto Bratislava. Kostol, resp. kaplnka, zasvätená sv. Margite, bola v Lamači založená najneskoršie okolo roku 1553, keďže už tohto roku má naša dedina svojho farára. Nebol to kostol, ktorý sa zachoval do dnešných čias. Z ďalších osudov tejto drevenej kaplnky vieme, že ešte toho istého roku zhorela. Po spomenutom požiari si Lamačania postavili svoje drevené domčeky a čoskoro pomýšľali aj na stavbu nového kostola. Lamačania stavali svoju kaplnku - lepšie kostol - už roku 1568. Stavba bola už v tomto roku v pokročilom stave, lebo na deň sv. Margity bola v Lamači slávnosť posvätenia chrámu, na ktorej sa zúčastnili aj zástupcovia mestskej rady a početní mešťania.

Novostavba kostola sv. Margity v Lamači (1947) je splnením takmer 200-ročných túžob Lamačanov. Starý lamačský kostol totiž už v druhej polovici XVIII. Storočia nezodpovedal potrebám miestnych veriacich a od tohto času kanonické vizitácie neustále poukazujú na nevyhovujúci stav kostola sv. Margity v Lamači.

Základný kameň, ktorý pripravil Pavol Pikna, pochádza z mestského kameňolomu za Železnou studničkou. Položili a posvätili ho 26. októbra 1947. Posviacku vykonal a základy kostola posvätil vdp. Karol Jarábek, kanonik trnavský, za prítomnosti bratislavského dekana Augustína Pozdecha, okresného dekana Antona Floreka a miestneho farára Juliána Benedikoviča.

### **Kaplnka sv. Rozálie**

Na juh od kostola sv. Margity v Lamači leží vyvýšenina, na ktorej je kaplnka sv. Rozálie. Postavil ju magistrát mesta Bratislavy z verejnej zbierky, usporiadanej medzi mešťanmi v rokoch 1680 – 1682. Doteraz je známe, že kaplnku postavili na pamäť veľkého moru, ktorý zúrnil v Bratislave. O jeho priebehu nás veľmi podrobne informuje správa súčasného mestského lekára Dr. Karola Raygera. Počas dvoch rokov si mor v Bratislave vyžiadal 12 000 obetí. Následky moru boli hrozné. Obchodný život v meste takmer úplne zanikol, hrozivo sa rozmnožil počet zbojníkov a dokonale zdecimované obyvateľstvo trpelo hladom, lebo pre nepretržité dažde nedozrela ani úroda. Nešťastné obyvateľstvo hľadalo svoju záchranu iba v zásahu nadprirodzenej moci. Konalo procesie s relikviami sv. Jána Almužníka a urobilo prísľub, že po odvrátení moru z verejných zbierok postaví kaplnku sv. Rozálie v Lamači.

Bratislavskí mešťania si túto hroznú udalosť pripomínali tým, že od roku 1681 na deň sv. Rozálie na čele s mestskou radou každoročne konali votívnu púť k našej kaplnke. Plnenie tohto prísľubu zaniklo až v posledných rokoch druhej svetovej vojny.

#### 4.7 Významné osobnosti – ocenení v roku 2024 (zdroj: Rozálske hody 2024)

**Kamila Štanclová:** Ocenenie starostu mestskej časti Bratislava-Lamač dostala v roku 2024 Kamila Štanclová za celoživotnú prácu v oblasti maľby, grafiky a ilustrátorstva.

**Pavel Povinec:** Ocenenie starostu mestskej časti Bratislava-Lamač dostal v roku 2024 profesor Pavel Povinec za celoživotnú prácu vo vede a výskum v oblasti environmentálnej fyziky.

**Pavol Ochotnický:** Ocenenie starostu mestskej časti Bratislava-Lamač dostal v roku 2024 Pavol Ochotnický za dlhodobú pomoc mestskej časti Bratislava-Lamač v oblasti poľovníckych záležitostí a celoživotnú prácu vo vede.

## 5. Plnenie úloh

### 5.1. Výchova a vzdelávanie

V súčasnosti výchovu a vzdelávanie detí v mestskej časti poskytuje:

- Základná škola s právnou subjektivitou, Malokarpatské námestie 1, 841 03 Bratislava
- Materská škola s právnou subjektivitou Heyrovského 4, 841 03 Bratislava s elokovanými pracoviskami: Malokarpatské námestie 6, 841 03 Bratislava a Milana Šimečku 4, 841 03 Bratislava

V mestskej časti sú zastúpené aj nasledovné zariadenia mimo zriaďovateľskej pôsobnosti:

- Materská škola sv. Filipa Neriho, Zlatohorská 18, 841 03 Bratislava
- Materská škola Rybička, Heyrovského 2, 841 03 Bratislava
- Domškola Rybka, Heyrovského 2, 841 03 Bratislava
- Súkromná ZŠ s MŠ Marie Montessori, Borinská 23, 841 03 Bratislava
- Detské jasle Drobček, Heyrovského 2, 841 03 Bratislava
- Základná umelecká škola Jozefa Kresánka, Karloveská 3, 841 04 Bratislava – Elokované pracovisko ZŠ, Malokarpatské námestie 1, 841 03 Bratislava

### 5.2. Zdravotníctvo

V budove Zdravotného strediska (budova zdravotníckeho a sociálneho zariadenia) súp. č. 1124, Malokarpatské nám. č. 2 vo vlastníctve mestskej časti je poskytovaná nasledovná zdravotná starostlivosť:

- Lekáreň
- Centrum liečebnej masáže
- Ambulancia všeobecného lekára pre dospelých
- Ambulancia praktického lekára pre deti a dorast
- Ambulancia klinickej logopédie
- Gynekologická ambulancia
- Čelustná ortopédia – Stomatológia
- Privátna zubná ambulancia

- Dermatovenerologická ambulancia pre kožné a pohlavné ochorenia a estetickú medicínu

### 5.3. Sociálne zabezpečenie

#### Posúdenie odkázanosti na sociálnu službu

Občania s trvalým pobytom v mestskej časti Bratislava-Lamač, ktorí majú záujem o poskytovanie sociálnych služieb, si môžu podať na Miestny úrad mestskej časti Bratislava-Lamač, Referát sociálnych vecí žiadosť o posúdenie odkázanosti na tieto sociálne služby:

- domáca opatrovateľská služba,
- zariadenie opatrovateľskej služby
- zariadenie pre seniorov
- denný stacionár

V roku 2024 požiadalo o posúdenie odkázanosti na sociálne služby 45 občanov.

#### Opatrovateľská služba

Opatrovateľská služba je sociálna služba poskytovaná fyzickej osobe podľa zákona č. 448/2008 Z.z. o sociálnych službách a o zmene a doplnení zákona č. 455/1991 Zb. o živnostenskom podnikaní (živnostenský zákon) v znení neskorších predpisov, ktorá je:

- odkázaná na pomoc inej fyzickej osoby a jej stupeň odkázanosti je najmenej II.,
- odkázaná na pomoc pri úkonoch sebaobsluhy, úkonoch starostlivosti o svoju domácnosť a základných sociálnych aktivitách.

Opatrovateľskú službu nemožno poskytovať fyzickej osobe:

- ktorej sa poskytuje celoročná pobytová sociálna služba,
- ktorá je opatrovaná fyzickou osobou, ktorej sa poskytuje peňažný príspevok na opatrovanie (s výnimkou uvedenou v zákone o sociálnych službách),
- ktorej sa poskytuje peňažný príspevok na osobnú asistenciu,
- ktorej je nariadená karanténa pre podozrenie z nákazy prenosnou chorobou.

Na základe podanej žiadosti a potrebných príloh sa vykoná návšteva v domácnosti žiadateľa, kde sa dohodne rozsah poskytovanej opatrovateľskej služby a úkony, ktoré bude opatrovateľka v domácnosti žiadateľa vykonávať. Opatrovateľská služba je spravidla poskytovaná počas pracovných dní v čase od 8:00 hod do 16:00 hod.

Súčasťou opatrovateľskej služby je aj dovoz obedov do domácností odkázaných osôb. Obedy sú dovážané z Jedálne SAV, Dúbravská cesta 9 (poskytovateľ Igor Goruša – I.E.G. Stravovacie služby) počas pracovných dní v čase od 11:00 hod do 13:00 hod.

Úhrada za 1 hodinu poskytovania opatrovateľskej služby:

- **od 01.01.2024 do 30.06.2024**
- za práce spojené s udržiavaním domácnosti (bežné upratovanie) - **4,52 EUR**,
- za sebaobslužné úkony, úkony starostlivosti o svoju domácnosť (okrem bežného upratovania), zabezpečovanie kontaktu so spoločenským prostredím a dohľad – **2,88 EUR**
- **od 01.07.2024 do 31.12.2024**
- za práce spojené s udržiavaním domácnosti (bežné upratovanie) - **4,90 EUR**,
- za sebaobslužné úkony, úkony starostlivosti o svoju domácnosť (okrem bežného upratovania), zabezpečovanie kontaktu so spoločenským prostredím a dohľad – **3,12 EUR**

Úhrada za dovoz obedov:

- od 01.01.2024 do 31.12.2024 - **1,00 EUR/deň/domácnosť**

### **Jednorazový finančný príspevok v núdzi**

Jednorazový finančný príspevok v núdzi je peňažný dar mestskej časti, ktorý sa poskytuje osobám s trvalým pobytom na území mestskej časti na zabezpečenie základných životných potrieb, najmä na stravu, lieky, nákup odevov, hygienických potrieb a úhradu nevyhnutných životných nákladov. O výške jednorazového príspevku rozhoduje starosta mestskej časti Bratislava-Lamač s prihliadnutím na odporúčanie príslušnej komisie a taktiež na objem finančných prostriedkov určených na tento účel v rozpočte mestskej časti v príslušnom kalendárnom roku.

Podmienky pre poskytnutie príspevku sú nasledovné

- žiadateľ má trvalý pobyt na území mestskej časti;
- žiadateľov čistý mesačný príjem nepresahuje 2-násobok životného minima platného v období, v ktorom bola žiadosť podaná;
- mestská časť neeviduje voči žiadateľovi neuhradené splatné pohľadávky.

V roku 2024 bol príspevok poskytnutý celkom **11 obyvateľom**.

### **Finančný príspevok na stravovanie dôchodcov**

Mestská časť Bratislava-Lamač v rámci sociálnej pomoci organizuje spoločné stravovanie pre dôchodcov. Spolupracuje s nasledujúcimi zariadeniami poskytujúcimi stravu:

- Poskytovateľ: Mestská časť Bratislava-Lamač, Spoločné stravovanie Lamač, miesto poskytovania: Jedáleň pri Základnej škole, Malokarpatské nám. č. 1, Bratislava
- Poskytovateľ: Igor Goruša - I.E.G. Stravovacie služby, miesto poskytovania: Jedáleň SAV, Dúbravská cesta 9, Bratislava
- Poskytovateľ: NAJEME SA, s. r. o., Hviezdoslavovo nám. 20, 811 02 Bratislava, miesto poskytovania: dovoz obedov do domácností občanov

Cenu stravného lístka určuje poskytovateľ stravovania, pričom mestská časť prispievala na stravný lístok podľa výšky dôchodku žiadateľa od 1. januára 2024 nasledovne:

Ak výška dôchodku

- nepresahuje 1,65-násobok sumy životného minima, príspevok na jeden obed je vo výške 2,40 EUR;
- presahuje 1,65-násobok sumy životného minima, ale zároveň nepresahuje 2,1-násobok sumy životného minima, príspevok na jeden obed je vo výške 1,10 EUR;
- presahuje 2,1-násobok sumy životného minima, ale zároveň nepresahuje 2,57-násobok sumy životného minima, príspevok na jeden obed je vo výške 0,80 EUR;
- presahuje 2,57-násobok sumy životného minima, ale zároveň nepresahuje 2,7-násobok sumy životného minima príspevok na jeden obed je vo výške 0,50 EUR.

Na účely poskytovania príspevku na daný kalendárny rok je rozhodujúca výška životného minima pre jednu plnoletú fyzickú osobu ustanovená Opatrením Ministerstva práce, sociálnych vecí a rodiny SR k 1. júlu predchádzajúceho roka.

Podmienky pre poskytnutie príspevku sú nasledovné:

- žiadateľ má trvalý pobyt na území mestskej časti Bratislava-Lamač;
- žiadateľ je poberateľom starobného, predčasného starobného alebo invalidného dôchodku.

V roku 2024 bol príspevok poskytnutý celkovo **92 obyvateľom**.

### **Finančný príspevok pri narodení dieťaťa**

Finančný príspevok pri narodení dieťaťa je peňažný dar mestskej časti, ktorý sa poskytuje tým obyvateľom mestskej časti, ktorým sa narodilo dieťa. Príspevok je poskytovaný od 1.1.2020,

má charakter jednorazového príspevku a jeho výška je 50 Eur. Príspevok sa vypláca žiadateľovi v pokladni mestskej časti, prípadne bezhotovostne na účet žiadateľa.

Podmienky pre poskytnutie tohto príspevku sú nasledovné:

- žiadateľ je zákonný zástupca dieťaťa a má trvalý pobyt na území mestskej časti;
- dieťa je evidované na ohlasovni pobytov vedenej miestnym úradom;
- lehota na podanie žiadosti o poskytnutie finančného príspevku pri narodení dieťaťa žiadateľom je 30 kalendárnych dní odo dňa uvedeného ako dátum narodenia dieťaťa v rodnom liste dieťaťa.

V roku 2024 bol príspevok poskytnutý **28 obyvateľom**.

#### **Verejní poskytovatelia sociálnych služieb na území mestskej časti**

- Domov seniorov Lamač, Na barine 5, 841 03 Bratislava – zriaďovateľom je Hlavné mesto SR Bratislava
- Domov sociálnych služieb Rozsutec, Furmanská 4, 841 03 Bratislava – zriaďovateľom je Bratislavský samosprávny kraj

### **5.4. Kultúra**

Rok 2024 bol pre organizáciu kultúrno-spoločenských podujatí prelomový, nakoľko sa mestskej časti podarilo aj vďaka dotácii z Audiovizuálneho fondu zdigitalizovať jedno z posledných jednosálových kín v Bratislave technológiou E-cinema, ktorá umožňuje premietanie filmov prostredníctvom MP4, DVD a Blu Ray. Vďaka tomu sme opätovne oživilí obľúbenú formu podujatí v našej mestskej časti, pričom dramaturgiu aj technickú stránku premietania mestská časť zabezpečuje internými silami. V roku 2024 sme odpremietali 54 filmových titulov, prevažne EU produkcie.

Obľube sa však aj naďalej tešia živé kultúrno-spoločenské podujatia, ktorých sa mestskej časti, podarilo uskutočniť 29 pre všetky vekové kategórie.

Medzi najnavštevovanejšie podujatia patrili Rozálske hody, detské divadielka a podujatia ako napríklad MDD či Lamačská vínná cesta, Prvomájové popoludnie a komunitné varenie zimných polievok. Obľube sa tešia aj podujatia pre seniorov, obzvlášť výlety a či návšteva divadla.

Poradným orgánom referátu kultúry je Komisia kultúry, športu a školstva.

Mesačník Lamačan, ktorý vydáva mestská časť Bratislava-Lamač je dôležitým informačným médiom pre mnohé obyvateľky a obyvateľov mestskej časti. Každý mesiac informuje o aktivitách, plánoch, pripravuje rozhovory a venuje sa tiež problémom s ktorými sa mestská časť stretáva, alebo ktoré trápia občanov samotných. Mesačník je vydávaný v tlačenej forme na recyklovanom papieri aj v elektronickej podobe na oficiálnej stránke lamac.sk. Občania ho nájdu aj na oficiálnom profile mestskej časti na sociálnej sieti Facebook aj Instagram a webovej stránke lamacan.sk. Hlavnou úlohou mesačníka je informovať vecne, objektívne a celistvo o dianí v Lamači. Poradným orgánom je Redakčná rada.

Súčasťou spoločensko-kultúrneho diania je aj miestna knižnica, ktorá plní dôležitú úlohu v udržiavaní a spracovávaní knižného fondu čitateľom všetkých vekových kategórií. Knižnica sa každý rok stará o obnovu a dopĺňanie kníh tak, aby obsahovala dostatok zaujímavých titulov a motivovala ľudí k čítaniu a vzdelaniu v čom jej veľmi pomohlo presťahovanie do centra Lamača. V roku 2024 bolo do knižnice zakúpených 113 nových kníh. Spolu bolo v knižnici 15 458 titulov. Miestna knižnica v roku 2024 zorganizovala 10 zaujímavých knižničných podujatí.

Mestská časť prevádzkuje priestory všeobecno-prospešného zariadenia Kina Lamač, ktoré sa nachádza v nehnuteľnosti č 1125, na parcele č 490/5 v katastrálnom území Bratislava-Lamač. Nebytový priestor na Malokarpatskom námestí 3 má rozlohu 499m<sup>2</sup> a využívaný je najmä na

účely organizácie kultúrno-spoločenských podujatí ako napríklad detské divadielka a pod, na stretávanie sa občanov všetkých vekových kategórií. Priestory je možné využívať aj na komerčné účely na základe povolenia od mestskej časti (krátkodobý nájom) aj tretími stranami (právnické, fyzické) za stanovené nájomné ak vznikne voľný časový priestor medzi aktivitami mestskej časti. Priestory mestská časť aj v roku 2024 poskytovala pre nácviky speváckeho zboru Musica al Cuore miestnu JDS, ktorá bola neskôr presťahovaná do nových priestorov v rámci budovy SCL.

V roku 2024 otvorila mestská časť nový priestor Komunitného centra na Malokarpatskom námestí 11, kde sa nachádza aj spomínaná knižnica. V Komunitnom centre sa pravidelne konajú spoločenské herné večery, knižný klub, kurz kreatívneho písania a využívané sú aj na menšie komunitné akcie pod taktovkou mestskej časti.

Na oddelení kultúry a komunikácie sa celkovo pripravilo 105 (kino, kultúra, šport 95 a knižnica 10) podujatí a na zvyšných piatich sme sa spolupodieľali.

## 5.5 Šport

V roku 2024 mestská časť organizovala 12 pohybových podujatí a na 5 sa spolupodieľala ako spoluorganizátor podujatí. Medzi ne patrí napríklad januárová výzva či letné vonkajšie cvičenia s prvkami balansu, pilatesu a jogy. Nechýbal ani obľúbený Memoriál Ruda Petráša – futbalový turnaj kategórie U11 - , ktorý sa konal počas Rozálskych hodov. Opätovne sme podporili podujatie Atletiky JOJO či šachové a sudoku turnaje. Nechýbal ani tradičný beh Karpaty Run, ktorého cieľ aj štart je práve v našej mestskej časti.

V rámci územia mestskej časti pôsobí niekoľko športových klubov:

- Futbalový klub FK Lamač
- Hokejový klub Lamač
- Hokejbalový klub
- Športový klub ARGO
- ŠK Goju Kai Karate
- Atletika JOJO

V mestskej časti Bratislava-Lamač je niekoľko možností športového vyžitia ako napríklad:

- Turistika
- Cyklistika
- Zimný štadión
- Multifunkčné ihrisko Borinská
- Letné kúpalisko
- Voľnočasový areál Lamač

Rovnako sa v mestskej časti nachádza 7 verejných detských ihrísk, dve ihriská pre výlučné používanie predškolských zariadení, 3 betónové ihriská, jeden voľnočasový areál a jedno multifunkčné ihrisko. Zodpovední zamestnanci úradu vykonávajú pravidelnú údržbu a kontrolu ihrísk a priebežne opravujú zistené, či občanmi nahlásené škody.

## 5.6 Hospodárstvo

Najvýznamnejší poskytovatelia služieb

- Bory Mall – nákupné centrum
- Nemocnica Bory
- Lidl predajňa
- TESCO expres

- Zdravotné stredisko
- Slovenská pošta
- Veterinárne ambulancie
- Reštauračné a pohostinské služby
- Služby motoristom
- Sociálne zariadenia

## 6. Informácia o vývoji mestskej časti z pohľadu rozpočtovníctva

Základným nástrojom finančného hospodárenia mestskej časti Bratislava-Lamač (ďalej len „mestská časť“) bol rozpočet mestskej časti na rok 2024.

Mestská časť zostavila rozpočet podľa ustanovenia § 10 ods. 7 zákona č.583/2004 Z.z. o rozpočtových pravidlách územnej samosprávy a o zmene a doplnení niektorých zákonov v znení neskorších predpisov. Rozpočet mestskej časti na rok 2024 bol zostavený ako prebytkový. Bežný rozpočet bol zostavený ako prebytkový a kapitálový rozpočet ako schodkový.

Hospodárenie mestskej časti sa riadilo podľa schváleného rozpočtu na rok 2024.

Rozpočet mestskej časti bol schválený miestnym zastupiteľstvom mestskej časti Bratislava-Lamač (ďalej len „miestne zastupiteľstvo“) dňa 29.11.2023 uznesením miestneho zastupiteľstva č. 72/2023/IX.

Rozpočet bol zmenený päťkrát:

- prvá zmena bola schválená uznesením miestneho zastupiteľstva č. 7/2024/IX dňa 21.02.2024
- druhá zmena bola schválená uznesením miestneho zastupiteľstva č. 30/2024/IX dňa 29.05.2024
- tretia zmena bola schválená uznesením miestneho zastupiteľstva č. 47/2024/IX dňa 25.09.2024
- štvrtá zmena bola schválená uznesením miestneho zastupiteľstva č. 60/2024/IX dňa 11.12.2024
- piata zmena bola vykonaná rozpočtovým opatrením starostu č. 1/2024 dňa 30.12.2024

### Rozpočet mestskej časti k 31.12.2024

	Schválený rozpočet v EUR	Schválený rozpočet po poslednej zmene v EUR	Skutočné plnenie príjmov/ čerpanie výdavkov k 31.12.2024 v EUR	% plnenia príjmov/ % čerpania výdavkov
<b>Príjmy celkom</b>	<b>10 702 964,00</b>	<b>12 206 569,00</b>	<b>9 654 049,65</b>	<b>79,09</b>
z toho :				
Bežné príjmy	8 765 964,00	9 582 709,00	7 655 552,01	79,89
Kapitálové príjmy	310 000,00	318 000,00	226 887,19	71,35
Príjmové finančné operácie	1 627 000,00	2 095 761,00	1 527 593,73	72,89
Bežné príjmy RO s právnou subjektivitou	0,00	210 100,00	244 016,72	116,14
Kapitálové príjmy RO s právnou subjektivitou	0,00	0,00	0,00	0,00
Príjmové finančné operácie RO s právnou subjektivitou	0,00	0,00	0,00	0,00

<b>Výdavky celkom</b>	<b>10 702 082,00</b>	<b>12 205 687,00</b>	<b>9 088 551,68</b>	<b>69,99</b>
z toho :				
Bežné výdavky	4 312 329,00	4 924 487,00	3 671 386,23	91,23
Kapitálové výdavky	3 310 995,00	3 702 875,00	1 325 316,76	35,79
Výdavkové finančné operácie	130 000,00	130 000,00	107 432,72 *545 321,06	82,64
Bežné výdavky RO s právnou subjektivitou	2 929 458,00	3 429 025,00	3 419 794,91	99,73
Kapitálové výdavky RO s právnou subjektivitou	19 300,00	19 300,00	19 300,00	100,00
Výdavkové finančné operácie RO s právnou subjektivitou	0,00	0,00	0,00	0,00
<b>Rozpočtové hospodárenie obce</b>	<b>882,00</b>	<b>882,00</b>	<b>565 497,97</b>	

\* kontokorentný úver za účelom financovania časového preklenutia výdavkov investičných aktivít súvisiacich so zmluvnou dokumentáciou o poskytovaní nenávratných finančných prostriedkov zo štátneho rozpočtu a Európskych štrukturálnych a investičných fondov pre projekt Rozšírenia kapacít ZŠ Malokarpatské námestie 1, Bratislava – areál ZŠ vo výške 545 321,06 EUR zohľadnený v príjmových finančných operáciách a jeho splatenie uvedené následne do výdavkových finančných operácií v dokumente Záverečný účet mestskej časti Bratislava-Lamač za rok 2024. Daná operácia nie je súčasťou výdavkových finančných operácií vo výkazoch FIN1-12.

## 6.1. Prebytok/schodok rozpočtového hospodárenia za rok 2024

Hospodárenie obce	Skutočnosť k 31.12.2024 v EUR
Bežné príjmy spolu	7 899 568,73
z toho : bežné príjmy obce	7 655 552,01
bežné príjmy RO	244 016,72
Bežné výdavky spolu	7 091 181,14
z toho : bežné výdavky obce	3 671 386,23
bežné výdavky RO	3 419 794,91
<b>Bežný rozpočet</b>	<b>808 387,59</b>
Kapitálové príjmy spolu	226 887,19
z toho : kapitálové príjmy obce	226 887,19
kapitálové príjmy RO	0,00
Kapitálové výdavky spolu	1 344 616,76
z toho : kapitálové výdavky obce	1 325 316,76
kapitálové výdavky RO	19 300,00
<b>Kapitálový rozpočet</b>	<b>- 1 117 729,57</b>
<b>Prebytok/schodok bežného a kapitálového rozpočtu</b>	<b>- 309 341,98</b>
Úprava schodku o nevyčerpané fin prostriedky zo ŠR	- 84 760,22
Úprava schodku o nevyčerpané prostriedky podľa osobitných predpisov	- 121 112,64
Úprava schodku o nepoužitý poplatok za rozvoj	- 62 607,27
<b>Upravený prebytok/schodok bežného a kapitálového rozpočtu</b>	<b>- 577 822,11</b>
Príjmové finančné operácie	1 527 593,73
Výdavkové finančné operácie	652 753,78

<b>Rozdiel finančných operácií</b>	<b>874 839,95</b>
PRÍJMY SPOLU	9 654 049,65
VÝDAVKY SPOLU	9 088 551,68
<b>Rozpočtové hospodárenie obce</b>	<b>565 497,97</b>
<b>Vylúčenie z prebytku/Úprava schodku HČ</b>	<b>- 205 872,86</b>
<b>Úprava hospodárenia o nevyčerpaný poplatok za rozvoj</b>	<b>- 62 607,27</b>
<b>Upravené rozpočtové hospodárenie obce</b>	<b>297 017,84</b>

**Uznesením č. 22/2025/IX zo dňa 07.05.2025 Miestne zastupiteľstvo schválilo** celoročné hospodárenie MČ Bratislava-Lamač a záverečný účet za rok 2024 bez výhrad. Zároveň schválilo nasledovné:

- Rozpis rozpočtového hospodárenia za rok 2024 v EUR

Bežné príjmy spolu	7 899 568,73
Bežné výdavky spolu	7 091 181,14
Kapitálové príjmy spolu	226 887,19
Kapitálové výdavky spolu	1 344 616,76
Prebytok/schodok bežného a kapitálového rozpočtu	- 309 341,98
Vylúčenie zo schodku (nevyčerpané účel. fin. prostriedky za rok 2023)	-268 480,13
Upravený prebytok/schodok bežného a kapitálového rozpočtu	- 577 822,11
Príjmové finančné operácie	1 527 593,73
Výdavkové finančné operácie	652 753,78
Rozdiel finančných operácií	874 839,95
Príjmy spolu	9 654 049,65
Výdavky spolu	9 088 551,68
Hospodárenie mestskej časti	565 497,97
Vylúčenie z prebytku/Úprava schodku HČ	-205 872,86
Úprava hospodárenia o nevyčerpaný poplatok za rozvoj	-62 607,27
Výsledok hospodárenia	297 017,84

Bežný rozpočet Mestskej časti Bratislava-Lamač skončil prebytkom vo výške 808 387,59 EUR a kapitálový schodkom vo výške – 1 117 729,57 EUR. Schodok kapitálového rozpočtu bol však krytý prebytkom bežného rozpočtu a prebytkom príjmových finančných operácií.

**Schodok bežného a kapitálového rozpočtu v sume - 309 341,98 EUR** zistený podľa ustanovenia § 10 ods. 3 písm. a) a b) zákona č. 583/2004 Z.z. o rozpočtových pravidlách územnej samosprávy a o zmene a doplnení niektorých zákonov v znení neskorších predpisov sa upravuje:

- a) o nevyčerpané prostriedky zo ŠR v sume 84 760,22 EUR,
- b) o nevyčerpané prostriedky podľa osobitných predpisov v sume 121 112,64 EUR
- c) o nepoužitý poplatok za rozvoj v sume 62 607,27 EUR

Upravený schodok bežného a kapitálového rozpočtu o sumy uvedené v bodoch a) až c) v celkovej výške – 577 822,11 EUR bol vysporiadaný z výsledku finančných operácií počas roka 2024.

**Rozpis účelových nevyčerpaných finančných prostriedkov upravujúce výsledok rozpočtového hospodárenia v celkovej sume 205 872,86 EUR:**

- a) nevyčerpané prostriedky **zo ŠR** účelovo určené na **bežné výdavky** poskytnuté v predchádzajúcom rozpočtovom roku a to na prenesený výkon v oblasti školstva v sume 27 679,00 EUR
- b) nevyčerpané prostriedky **z účelovo určených bežných grantov** od UPSVaR podľa zákona č.583/2004 Z.z. o rozpočtových pravidlách územnej samosprávy a o zmene a doplnení niektorých zákonov v znení neskorších predpisov v sume 5 344,82 EUR
- c) nevyčerpané prostriedky **zo ŠR** účelovo určené na **bežné výdavky** UPSVaR poskytnuté v predchádzajúcom rozpočtovom roku v sume 17 821,40 EUR
- d) nevyčerpané prostriedky **zo ŠR** účelovo určené na **bežné výdavky** UPSVaR poskytnuté v predchádzajúcom rozpočtovom roku v sume 60,00 EUR – osobitný príjemca štátnych dávok
- e) nevyčerpané prostriedky **zo ŠR** na **bežné výdavky** poskytnuté v predchádzajúcom rozpočtovom roku z hl. mesta SR Bratislavy v sume 33 855,00 EUR
- f) nevyčerpané prostriedky z predchádzajúcich rokov na **bežné výdavky** školského stravovania na stravné v sume 23 244,15 a réžiu v sume 91 660,30 EUR
- g) nevyčerpané prostriedky z predchádzajúcich rokov na **bežné výdavky** v sume 650,00 EUR – príjem za školné v MŠ
- h) nevyčerpané prostriedky **zo sociálneho fondu** podľa zákona č.152/1994 Z.z. o sociálnom fonde v sume 4 248,19 EUR
- i) nevyčerpané prostriedky **z účelovo určených darov** na finančnú zbierku na kostol sv. Rozálie ako prírastok do peňažného Fondu na výstavbu a obnovu pamiatok, pamätníkov a pamätihodností na území mestskej časti Bratislava-Lamač v sume 1 310,00 EUR

V zmysle zákona č. 447/2015 Z. z. o miestnom poplatku a v znení zákona č. 375/2016 Z. z., ktorým sa menil a dopĺňal zákon č. 447/2015 Z. z. o miestnom poplatku za rozvoj a o zmene a doplnení niektorých zákonov, bol prijatý poplatok za rozvoj v roku 2024 vo výške 686 302,34 EUR, pričom odvod Hl. mestu SR BA predstavoval v roku 2024 sumu 284 771,20 EUR. Nevyčerpané finančné prostriedky z výberu poplatku za rozvoj v roku 2024 predstavujú sumu 62 607,27 EUR.

Poplatok za rozvoj z predchádzajúcich období bol v roku 2024 zapojený do rozpočtu vo výške 277 000,00 EUR, pričom čiastka čerpaného poplatku za rozvoj na kapitálové výdavky činila sumu 266 502,08 EUR. Nečerpané finančné prostriedky predstavujú sumu 10 497,92 EUR.

Rezervný fond bol v roku 2024 zapojený do rozpočtu vo výške 100 000,00 EUR, pričom čiastka čerpaného rezervného fondu na kapitálové výdavky činila sumu 81 729,44 EUR. Nečerpané finančné prostriedky predstavujú sumu 18 270,56 EUR.

Fond na výstavbu a obnovu pamiatok, pamätníkov a pamätihodností na území mestskej časti Bratislava-Lamač bol v roku 2024 zapojený do rozpočtu vo výške 15 000,00 EUR, pričom čiastka čerpaného fondu na kapitálové výdavky činila sumu 9 060,00 EUR. Nečerpané finančné prostriedky predstavujú sumu 5 940,00 EUR.

Mestská časť Bratislava-Lamač v roku 2024 uhradila čerpaný kontokorentný úver za účelom financovania časového preklenutia výdavkov investičných aktivít súvisiacich so zmluvnou dokumentáciou o poskytovaní nenávratných finančných prostriedkov zo štátneho rozpočtu a Európskych štrukturálnych a investičných fondov pre projekt Rozšírenia kapacít ZŠ Malokarpatské námestie 1, Bratislava – areál ZŠ vo výške 545 321,06 EUR zohľadnený vo finančných operáciách, ktorými upravuje rozpočtové hospodárenie obce. Kontokorentný úver bol v roku 2024 splatený.

Zostatok zapojených a nepoužitých finančných príjmov vo výške 297 017,84 EUR sa

1. vracia do fondov mestskej časti Bratislava-Lamač nasledovne:

- a) suma 10 497,92 EUR na analytický účet mestskej časti Bratislava-Lamač evidovaný ako prostriedky poplatku za rozvoj z predchádzajúcich období
- b) suma 18 270,56 EUR do rezervného fondu mestskej časti Bratislava-Lamač
- c) suma 5 940,00 EUR do fondu na výstavbu a obnovu pamiatok, pamätníkov a pamätihodností na území mestskej časti Bratislava-Lamač

2. prevádza do rezervného fondu mestskej časti Bratislava-Lamač vo výške 115 600,58 EUR

3. zapája do rozpočtu mestskej časti v roku 2025 nasledovne:

- a) suma 46 708,78 EUR za účelom správy bytového a nebytového fondu mestskej časti Bratislava-Lamač
- b) suma 100 000,00 EUR za účelom prekrytia bežných výdavkov mestskej časti Bratislava-Lamač v zmysle ustanovenia § 10 odsek 9 zákona č.583/2004 Z.z. o rozpočtových pravidlách územnej samosprávy a o zmene a doplnení niektorých zákonov v znení neskorších predpisov

Nevyčerpané prostriedky **z účelovo určených darov** na finančnú zbierku na kostol sv. Rozálie za rok 2024 v sume 1 310,00 EUR sa prevádza ako prírastok do peňažného Fondu na výstavbu a obnovu pamiatok, pamätníkov a pamätihodností na území mestskej časti Bratislava-Lamač.

## 6.2. Rozpočet na roky 2025 – 2027

	Skutočnosť k 31.12.2024	Rozpočet na rok 2024	Rozpočet na rok 2025	Rozpočet na rok 2026
<b>Príjmy celkom</b>	<b>9 654 049,65</b>	<b>9 801 698,00</b>	<b>8 182 537,00</b>	<b>8 231 777,00</b>
z toho :				
Bežné príjmy	7 899 568,73	7 915 819,00	8 012 537,00	8 153 777,00
Kapitálové príjmy	226 887,19	969 807,00	10 000,00	10 000,00
Finančné príjmy	1 527 593,73	916 072,00	160 000,00	68 000,00

	Skutočnosť k 31.12.2024	Rozpočet na rok 2024	Rozpočet na rok 2025	Rozpočet na rok 2026
<b>Výdavky celkom</b>	<b>9 088 551,68</b>	<b>9 801 609,00</b>	<b>8 177 150,00</b>	<b>8 224 545,00</b>
z toho :				
Bežné výdavky	7 091 181,14	7 103 730,00	7 250 150,00	7 297 545,00
Kapitálové výdavky	1 344 616,76	2 550 879,00	780 000,00	780 000,00
Finančné výdavky	107 432,72 *545 321,06	147 000,00	147 000,00	147 000,00

## 7. Informácia o vývoji z pohľadu účtovníctva za konsolidovaný celok

### 7.1. Majetok

Názov	ZS k 1.1.2024 v EUR	KZ k 31.12.2024 v EUR
<b>Majetok spolu</b>	<b>23 899 793,50</b>	<b>22 693 745,50</b>
<b>Neobežný majetok spolu</b>	<b>21 282 013,39</b>	<b>20 818 601,26</b>

z toho :		
Dlhodobý nehmotný majetok	102 516,69	93 940,29
Dlhodobý hmotný majetok	21 179 496,70	20 724 660,97
Dlhodobý finančný majetok	0,00	0,00
<b>Obežný majetok spolu</b>	<b>2 583 315,40</b>	<b>1 778 427,64</b>
z toho :		
Zásoby	163,21	122,47
Zúčtovanie medzi subjektami VS	0,00	0,00
Dlhodobé pohľadávky	0,00	0,00
Krátkodobé pohľadávky	335 997,03	89 411,75
Finančné účty	2 247 155,16	1 688 893,42
Poskytnuté návratné fin. výpomoci dlh.	0,00	0,00
Poskytnuté návratné fin. výpomoci krát.	0,00	0,00
<b>Časové rozlíšenie</b>	<b>34 464,71</b>	<b>96 716,22</b>

## 7.2. Zdroje krytia

Názov	ZS k 1.1.2024 v EUR	KZ k 31.12.2024 v EUR
<b>Vlastné imanie a záväzky spolu</b>	<b>23 899 793, 50</b>	<b>22 693 745,12</b>
<b>Vlastné imanie</b>	<b>17 427 211,59</b>	<b>13 891 733,20</b>
z toho :		
Oceňovacie rozdiely	0,00	0,00
Fondy	0,00	0,00
Výsledok hospodárenia	17 427 211,59	13 891 733,20
<b>Záväzky</b>	<b>2 593 113,93</b>	<b>4 767 494,91</b>
z toho :		
Rezervy	54 973,21	52 223,41
Zúčtovanie medzi subjektami VS	162 768,60	3 204 014,36
Dlhodobé záväzky	50 677,70	39 720,45
Krátkodobé záväzky	652 308,13	502 242,98
Bankové úvery a výpomoci	1 672 386,29	969 293,71
<b>Časové rozlíšenie</b>	<b>3 879 467,98</b>	<b>4 034 517,01</b>

## Stav úverov a návratných finančných výpomocí (NFV) k 31.12.2023

Veriteľ/účel	Výška poskytnutého úveru/NFV v EUR	Ročná splátka istiny v EUR za rok 2024	Ročná splátka úrokov v EUR za rok 2024	Zostatok úveru (istiny) v EUR k 31.12.2024	Rok splatnosti
Prima banka Slovensko, a.s. Financovanie stavby nájomných bytov nadstavbou - Heyrovského 2	232 357,43	6 634,11	5 731,94	95 485,71	15.03.2035
Všeobecná úverová banka, a.s. Financovanie rekonštrukcie centrálnej zóny Malokarpatské námestie	583 597,27	62 520,00	19 773,05	374 880,00	20.12.2030
Slovenská sporiteľňa, a.s. Investičný úver Pri investičnom úvere podľa splátkového kalendára je splácanie istiny nastavené až od polroku 2025. Dovtedy sa platia len úroky.	1 000 000,00	0,00	14 493,13	498 928,00	31.12.2027

Veriteľ/účel	Výška poskytnutého úveru/NFV	Ročná splátka istiny za rok 2024	Ročná splátka úrokov za rok 2024	Zostatok úveru (istiny) k 31.12.2024	Rok splatnosti
Slovenská sporiteľňa, a.s. Kontokorentný úver Zabezpečenie financovania časového preklopenia výdavkov investičných aktivít súvisiacich so zmluvnou dokumentáciou o poskytovaní nenávratných finančných prostriedkov zo štátneho rozpočtu a Európskych štrukturálnych a investičných fondov	1 000 000,00	545 321,06	7 447,34	0,00	30.06.2024

## 8. Hospodársky výsledok za 2024 - vývoj nákladov a výnosov za konsolidovaný celok

Názov	Skutočnosť k 31.12.2023	Skutočnosť k 31.12.2024
<b>Náklady</b>	<b>6 921 146,55</b>	<b>7 280 037,67</b>
50 – Spotrebované nákupy	871 291,87	932 887,38
51 – Služby	802 268,23	792 444,61
52 – Osobné náklady	4 646 156,16	4 502 594,21
53 – Dane a poplatky	86 952,27	298 301,91
54 – Ostatné náklady na prevádzkovú činnosť	35 555,76	78 875,78
55 – Odpisy, rezervy a OP z prevádzkovej a finančnej činnosti a zúčtovanie časového rozlíšenia	428 433,36	524 160,84
56 – Finančné náklady	47 456,30	75 576,63
57 – Mimoriadne náklady	0,00	0,00
58 – Náklady na transfery a náklady z odvodov príjmov	3 032,60	75 196,31
59 – Dane z príjmov	0,00	221,51
<b>Výnosy</b>	<b>10 050 885,31</b>	<b>7 546 693,00</b>
60 – Tržby za vlastné výkony a tovar	466 580,42	581 318,55
61 – Zmena stavu vnútroorganizačných služieb	0,00	0,00
62 – Aktivácia	0,00	0,00
63 – Daňové a colné výnosy a výnosy z poplatkov	3 532 806,45	3 887 100,26
64 – Ostatné výnosy	525 378,42	380 555,22
65 – Zúčtovanie rezerv a OP z prevádzkovej a finančnej činnosti a zúčtovanie časového rozlíšenia	49 375,82	26 305,79
66 – Finančné výnosy	754,32	3 625,02
67 – Mimoriadne výnosy	0,00	0,00
69 – Výnosy z transferov a rozpočtových príjmov v obciach, VÚC a v RO a PO zriadených obcou alebo VÚC	5 475 989,88	2 667 788,16
<b>Hospodársky výsledok /+ kladný HV, - záporný HV/</b>	<b>3 129 738,76</b>	<b>266 433,82</b>

## 9. Ostatné dôležité informácie

### 9.1. Prijaté granty a transfery

#### Prijaté bežné granty a transfery:

Poskytovateľ dotácie	Suma v EUR	Účel
Nadácia Pontis	320,00	Projekt „Lamač si pomáha“
Nadácia EPH	2 000,00	Projekt „Spolu na námestí“,
Darcovia – FO a PO	1 310,00	Dobrovoľná zbierka – Transparentný účet sv. Rozália
Hl. mesto SR Bratislava	1 728 608,00	Normatív - ZŠ
Hl. mesto SR Bratislava	155 890,00	Začlenenie detí UA

Hl. mesto SR Bratislava	4 322,00	ŠPT - ZŠ
Hl. mesto SR Bratislava	16 275,00	Vzdelávacie poukazy
Hl. mesto SR Bratislava	15 002,00	Učebnice
Hl. mesto SR Bratislava	46 806,00	Asistent učiteľa, pedagogický asistent
Hl. mesto SR Bratislava	13 200,00	Lyžiarsky kurz
Hl. mesto SR Bratislava	8 300,00	Škola v prírode
Hl. mesto SR Bratislava	72 610,00	Príspevok na výchovu a vzdelávanie
Hl. mesto SR Bratislava	4 322,00	ŠPT – MŠ
Hl. mesto SR Bratislava	5 708,00	Pedagogický asistent - MŠ
Národný inštitút vzdelávania a mládeže	127 438,87	Projekt POP 3
Úrad práce, sociálnych vecí a rodiny v Bratislave	207 670,80	Dotácia na stravu – ZŠ a MŠ
Úrad práce, sociálnych vecí a rodiny v Bratislave	42 703,05	Projekt „Podpora opatrovateľskej služby“
Úrad práce, sociálnych vecí a rodiny v Bratislave	60,00	Prídavok na dieťa – osobitný príjemca
Okresný úrad Bratislava	300 070,00	Príspevok na ubytovanie UA
Ministerstvo dopravy SR	336,36	Prenesený výkon ŠS na úseku špeciálneho stavebného úradu pre miestne komunikácie a účelové komunikácie
Hl. mesto SR Bratislava	9 655,88	Memorandum o rozdelení štátnej dotácie poskytnutej Hlavnému mestu Slovenskej republiky Bratislave Ministerstvom financií Slovenskej republiky v zmysle bodu F29 uznesenia vlády Slovenskej republiky č.705/2023 zo dňa 12.12.2023
Hl. mesto SR Bratislava	33 855,00	Dotácia obciam na krytie výdavkov súvisiacich s výpadkom príjmov z dane z príjmov fyzických osôb v roku 2024
Hl. mesto SR Bratislava	19 204,99	Memorandum o rozdelení štátnej dotácie poskytnutej Hlavnému mestu Slovenskej republiky Bratislave Ministerstvom financií Slovenskej republiky v súvislosti s potrebou zmiernenia negatívnych dôsledkov inflácie na rozpočty účastníkov memoranda
Úrad pre územné plánovanie a výstavbu SR	12 698,89	Prenesený výkon ŠS na úseku stavebného poriadku
Ministerstvo vnútra SR	2 708,98	Prenesený výkon ŠS na úseku hlásenia pobytu občanov, registra adries
Hl. mesto SR Bratislava	683,17	Prenesený výkon ŠS na úseku starostlivosti o životné prostredie
Okresný úrad Bratislava	362,04	Odmena skladníka prostriedkov CO
Ministerstvo vnútra SR	17 163,74	Prenesený výkon ŠS v súvislosti s prípravou, vykonaním a zisťovaním výsledkov volieb

#### Popis najvýznamnejších prijatých grantov a transferov:

#### Popis najvýznamnejších prijatých bežných grantov a transferov:

Prijaté granty a transfery boli účelovo určené na bežné výdavky a boli použité v súlade s ich účelom.

- **Príspevok za ubytovanie**

Poskytovanie príspevku za ubytovanie osôb s udelených štatútom dočasného útočiska vyplácajú ubytovateľom samosprávy z prostriedkov poukázaných z ministerstva vnútra. V roku 2024 mestská časť obdržala finančné prostriedky z Ministerstva vnútra SR v súvislosti s vojenským konfliktom na Ukrajine vo výške 300 070,00 EUR ktoré boli v plnej výške vyplatené oprávneným osobám za poskytnutie ubytovania ľuďom utekajúcim pred vojnovým konfliktom na Ukrajine.

Poskytovateľ dotácie	Suma v EUR	Účel
Okresný úrad Bratislava	300 070,00	Príspevok na ubytovanie UA

- **Iné príspevky**

Poskytovateľ dotácie	Suma v EUR	Účel
Úrad práce, sociálnych vecí a rodiny v Bratislave	42 703,05	Projekt „Podpora opatrovateľskej služby“
Hl. mesto SR Bratislava	9 655,88	Memorandum o rozdelení štátnej dotácie poskytnutej Hlavnému mestu Slovenskej republiky Bratislave Ministerstvom financií Slovenskej republiky v zmysle bodu F29 uznesenia vlády Slovenskej republiky č.705/2023 zo dňa 12.12.2023
Hl. mesto SR Bratislava	33 855,00	Dotácia obciam na krytie výdavkov súvisiacich s výpadkom príjmov z dane z príjmov fyzických osôb v roku 2024
Hl. mesto SR Bratislava	19 204,99	Memorandum o rozdelení štátnej dotácie poskytnutej Hlavnému mestu Slovenskej republiky Bratislave Ministerstvom financií Slovenskej republiky v súvislosti s potrebou zmiernenia negatívnych dôsledkov inflácie na rozpočty účastníkov memoranda

**Prijaté kapitálové granty a transfery:**

Poskytovateľ dotácie	Suma v EUR	Účel
Audiovizuálny fond	7 200,00	Digitalizácia audiovizuálneho technického zariadenia v Kine Lamač
Ministerstvo investícií, regionálneho rozvoja a informatizácie Slovenskej republiky	206 397,19	Rozšírenie kapacít ZŠ Malokarpatské námestie 1, Bratislava – areál ZŠ

**9.2. Poskytnuté dotácie**

Mestská časť v roku 2024 poskytla dotácie v súlade so Všeobecne záväzným nariadením mestskej časti Bratislava – Lamač číslo 3/2020 zo dňa 29.10.2020 o podmienkach poskytovania dotácií z rozpočtu mestskej časti Bratislava - Lamač, právnickým osobám a

fyzickým osobám - podnikateľom, ktorí majú sídlo, adresu sídla prevádzkarne alebo trvalý pobyt na území mestskej časti, alebo ktorí pôsobia, vykonávajú činnosť na území mestskej časti, alebo poskytujú služby obyvateľom mestskej časti na podporu všeobecne prospešných služieb, všeobecne prospešných alebo verejnoprospešných účelov, na podporu podnikania a zamestnanosti.

<b>Príjemca dotácie a účelové určenie dotácie - bežné výdavky 5 príjemcov - kapitálové výdavky 0 príjemcov</b>	<b>Suma poskytnutých finančných prostriedkov</b>	<b>Suma skutočne použitých finančných prostriedkov</b>	<b>Rozdiel (stĺ.2 - stĺ.3 )</b>
<b>- 1 -</b>	<b>- 2 -</b>	<b>- 3 -</b>	<b>- 4 -</b>
Atletika JOJO Lamač	3 000,00 EUR	3 000,00 EUR	0,00 EUR
Futbalový klub Lamač	20 000,00 EUR	20 000,00 EUR	0,00 EUR
B-S 13/Stoh	2 000,00 EUR	2 000,00 EUR	0,00 EUR
Priestor na rozvoj	3 000,00 EUR	3 000,00 EUR	0,00 EUR
Miestna organizácia JDS BA-Lamač	1 500,00 EUR	1 500,00 EUR	0,00 EUR

### 9.3. Významné investičné akcie v roku 2024

#### Rozbor významných položiek kapitálového rozpočtu:

Výdavky na vozový a technologický park

Z rozpočtovaných 96 000,00 EUR bolo skutočne vyčerpané k 31.12.2024 v sume 94 465,41 EUR, čo predstavuje 98,40 % čerpanie.

Hlavná aktivita:

- Zakúpenie nového technického vybavenia za účelom údržby verejných priestranstiev

Územné plánovanie a urbanistické štúdie

Z rozpočtovaných 74 200,00 EUR bolo skutočne vyčerpané k 31.12.2024 v sume 3 292,00 EUR, čo predstavuje 4,44 % čerpanie.

Hlavná aktivita:

- Projekčné práce v súvislosti procesom prípravy územného plánu Bratislava Lamač – Zečák

PD - investičné aktivity

Z rozpočtovaných 120 000,00 EUR bolo skutočne vyčerpané k 31.12.2024 v sume 22 677,20 EUR, čo predstavuje 18,90 % čerpanie.

Hlavná aktivita:

- Projekčné práce a podporné činnosti v súvislosti s projektom rozšírenia kapacít základnej školy

Projekt nadstavba ZŠ - rozšírenie kapacít, kuchyňa a areál

Z rozpočtovaných 2 571 755,00 EUR bolo skutočne vyčerpané k 31.12.2024 v sume 546 401,06 EUR, čo predstavuje 21,25 % čerpanie.

Hlavná aktivita:

- Projekt rozšírenia kapacít základnej školy; rozpočtovaná čiastka zahŕňala poslednú refundáciu výdavkov z NFP z OP IROP - MIRRI

Budova Zlatohorská

Z rozpočtovaných 2 500,00 EUR bolo skutočne vyčerpané k 31.12.2024 v sume 2 321,52 EUR, čo predstavuje 92,86 % čerpanie.

Hlavná aktivita:

- Obstaranie nových vchodových dverí do objektu Zlatohorská 18

#### Projekt Kino Lamač

Z rozpočtovaných 3 500,00 EUR bolo skutočne vyčerpané k 31.12.2024 v sume 3 038,07 EUR, čo predstavuje 86,80 % čerpanie.

Hlavná aktivita:

- Obstaranie hydrantu do priestorov Kultúrneho centra (potreba z dôvodu PO)

#### Projekt Zdravotné stredisko

Z rozpočtovaných 50 000,00 EUR bolo skutočne vyčerpané k 31.12.2024 v sume 9 107,40 EUR, čo predstavuje 18,21 % čerpanie.

Hlavná aktivita:

- Obstaranie výťahu v zdravotnom stredisku

#### Projekt Požiarna zbrojnica a stará pošta

Z rozpočtovaných 2 280,00 EUR bolo skutočne vyčerpané k 31.12.2024 v sume 2 280,00 EUR, čo predstavuje 100,00 % čerpanie.

Hlavná aktivita:

- Obstaranie statického posudku objektu požiarnej zbrojnice a starej pošty

#### Projekt Komunitné centrum Lamač – objekt Malokarpatské námestie 11

Z rozpočtovaných 360 000,00 EUR bolo skutočne vyčerpané k 31.12.2024 v sume 355 000,00 EUR, čo predstavuje 98,61 % čerpanie.

Hlavná aktivita:

- Kúpa budovy za účelom zriadenia multifunkčného spoločenského priestoru vrátane presťahovania Miestnej knižnice Lamač

#### Projekt Rozšírenie bytového fondu

Z rozpočtovaných 40 000,00 EUR bolo skutočne vyčerpané k 31.12.2024 v sume 32 425,67 EUR, čo predstavuje 81,06 % čerpanie.

Hlavná aktivita:

- Úprava priestorov v objekte Heyrovského 2 za účelom vytvorenia bytovej jednotky (bývalá miestna knižnica)

#### Projekt športoviská

Z rozpočtovaných 80 000,00 EUR bolo skutočne vyčerpané k 31.12.2024 v sume 76 982,92 EUR, čo predstavuje 96,23 % čerpanie.

Hlavná aktivita:

- Obnova hokejbalového ihriska demontáž starých mantinelov, odvodnenie plochy pomocou odvodňovacieho žlabu a vsakovacej jamy, dodávka a montáž umelého povrchu, dodávka a montáž nových mantinelov, dodávka a montáž striedačiek, dodávka a montáž ochranných sietí

#### Projekt Voľnočasový areál

Z rozpočtovaných 6 100,00 EUR bolo skutočne vyčerpané k 31.12.2024 v sume 5 557,74 EUR, čo predstavuje 91,11 % čerpanie.

Hlavná aktivita:

- Obnova tartanovej plochy, U-rampy, značenie čiar

#### Detské ihriská

Z rozpočtovaných 6 900,00 EUR bolo skutočne vyčerpané k 31.12.2024 v sume 1 999,00 EUR, čo predstavuje 28,97 % čerpanie.

Hlavná aktivita:

- Revitalizácia detských ihrísk

#### Projekt verejné osvetlenie

Z rozpočtovaných 10 000,00 EUR bolo skutočne vyčerpané k 31.12.2024 v sume 6 547,20 EUR, čo predstavuje 65,47 % čerpanie.

Hlavná aktivita:

#### Projekt chodníky a komunikácie

Z rozpočtovaných 95 000,00 EUR bolo skutočne vyčerpané k 31.12.2024 v sume 88 037,49 EUR, čo predstavuje 92,67 % čerpanie.

Hlavná aktivita:

- Opatrenia na úseku dopravy; obnova chodníka vo vnútrobloku Na Barine, pri ŠH, obnova súbežnej komunikácie ul. Podháj, obnova časti komunikácie Cesta na Klanec, prístupové chodníky do stojísk; asfaltová plocha pred ZŠ,

#### Výstavba a prevádzka zberných miest

Z rozpočtovaných 103 800,00 EUR bolo skutočne vyčerpané k 31.12.2024 v sume 37 244,44 EUR, čo predstavuje 35,88 % čerpanie.

Hlavná aktivita:

- Budovanie kontajnerových stojísk; obstaranie prístupového čipového systému pre kontajnerové stojisko Malokarpatské námestie 9, (za miestnym úradom), obstaranie nového kontajnerového stojiska pri parkovisku Malokarpatské námestie, zakúpenie automatického mechanizmu na kovovú bránu Pod Násypom (zberné miesto), spolufinancovanie projektu „Zvýšenie kapacity triedeného zberu odpadov v Mestskej časti Bratislava-Lamač“

#### Kamerový systém

Z rozpočtovaných 5 000,00 EUR bolo skutočne vyčerpané k 31.12.2024 v sume 3 054,96 EUR, čo predstavuje 61,10 % čerpanie.

Hlavná aktivita:

- Rozšírenie kamerového systému na území mestskej časti

#### Projekt ochrana životného prostredia

Z rozpočtovaných 5 500,00 EUR bolo skutočne vyčerpané k 31.12.2024 v sume 5 500,00 EUR, čo predstavuje 100,00 % čerpanie.

Hlavná aktivita:

- Vybudovanie automatického závlahového systému na Malokarpatskom námestí

#### Školská jedáleň

Z rozpočtovaných 3 700,00 EUR bolo skutočne vyčerpané k 31.12.2024 v sume 3 665,88 EUR, čo predstavuje 99,08 % čerpanie.

Hlavná aktivita:

- Obstaranie umývačky riadu pre prevádzku školskej jedálne Heyrovského 4

#### Projekt starostlivosť o kultúrne pamiatky

Z rozpočtovaných 15 000,00 EUR bolo skutočne vyčerpané k 31.12.2024 v sume 9 220,00 EUR, čo predstavuje 61,47 % čerpanie.

Hlavná aktivita:

- Geodetické zameranie Kaplnky sv. Rozálie a kopca kaplnky

#### Projekt Kino digitalizácia

Z rozpočtovaných 16 500,00 EUR bolo skutočne vyčerpané k 31.12.2024 v sume 16 498,80 EUR, čo predstavuje 99,99 % čerpanie.

Hlavná aktivita:

- Zrealizovanie projektu digitalizácie Kina Lamač a vytvorenie filmového klubu

## **Rozpočtové organizácie s právnou subjektivitou zriadené Mestskou časťou Bratislava-Lamač**

Materská škola s právnou subjektivitou – 19 300,00 EUR

Základná škola s právnou subjektivitou – 0,00 EUR

### **9.4. Predpokladaný budúci vývoj činnosti**

Predpokladané investičné akcie realizované v budúcich rokoch:

#### **Mestská časť Bratislava - Lamač**

- Modernizácia a zateplenie Základnej školy, Malokarpatské námestie 1, Bratislava
- Rozšírenie kapacít stravovania v elokovanom pracovisku Materskej školy, M.Šimečku 4, lokalita Bory
- Vybudovanie výťahu v Zdravotnom stredisku Malokarpatské námestie 2, Bratislava
- Zlepšenie infraštruktúry
- Nákup prevádzkových strojov a prístrojov
- Inovácia informačného systému
- Postupná revitalizácia detských ihrísk
- Projektové dokumentácie a štúdie

## **Rozpočtové organizácie s právnou subjektivitou zriadené Mestskou časťou Bratislava-Lamač**

Základná škola s právnou subjektivitou

Materská škola s právnou subjektivitou

Určujú sa podľa priorít rozpočtových organizácií na základe požiadaviek štatutárov RO.

### **9.5. Udalosti osobitného významu po skončení účtovného obdobia**

Mestská časť nezaznamenala žiadnu udalosť osobitného významu po skončení účtovného obdobia.

### **9.6. Významné riziká a neistoty, ktorým je účtovná jednotka vystavená**

Mestská časť neeviduje v danom roku riziká a neistoty významného charakteru, ktorými by bola samospráva ohrozená.

Vypracovala: Nikola Nováková, odborný referent Referátu účtovníctva a rozpočtu

Predkladá: Mgr. Michaela Kövári Mrázová, prednostka úradu

Schválil: **Igor Polakovič v. r., starosta**

V Bratislave, dňa 02.06.2025

## 10. Prílohy

- Konsolidovaná účtovná závierka: Konsolidovaná Súvaha, Konsolidovaný Výkaz ziskov a strát, Poznámky konsolidovanej účtovnej závierky
- Výrok audítora ku konsolidovanej účtovnej závierke