

**SPRÁVA NEZÁVISLÉHO AUDÍTORA Z AUDITU  
ÚČTOVNEJ ZÁVIERKY K 31.12.2024  
A VÝROČNEJ SPRÁVY ZA ROK 2024  
cirkevnej organizácie  
Trnavská arcidiecézna charita  
Hlavná 43, 917 01 Trnava**

## SPRÁVA NEZÁVISLÉHO AUDÍTORA

Riaditeľovi cirkevnej organizácie Trnavská arcidiecézna charita

### I. Správa z auditu účtovnej závierky

#### Názor

Uskutočnili sme audit účtovnej závierky cirkevnej organizácie Trnavská arcidiecézna charita (ďalej len „cirkevná organizácia“), ktorá obsahuje súvahu k 31. decembru 2024, výkaz ziskov a strát za rok končiaci sa k uvedenému dátumu, a poznámky, ktoré obsahujú súhrn významných účtovných zásad a účtovných metód.

Podľa nášho názoru, priložená účtovná závierka poskytuje pravdivý a verný obraz finančnej situácie cirkevnej organizácie k 31. decembru 2024 a výsledku jej hospodárenia za rok končiaci sa k uvedenému dátumu podľa zákona č. 431/2002 Z.z. o účtovníctve v znení neskorších predpisov (ďalej len „zákon o účtovníctve“).

#### Základ pre názor

Audit sme vykonali podľa medzinárodných audítorských štandardov (International Standards on Auditing, ISA). Naša zodpovednosť podľa týchto štandardov je uvedená v odseku Zodpovednosť audítora za audit účtovnej závierky. Od cirkevnej organizácie sme nezávislí podľa ustanovení zákona č. 423/2015 o štatutárnom audite a o zmene a doplnení zákona č. 431/2002 Z. z. o účtovníctve v znení neskorších predpisov (ďalej len „zákon o štatutárnom audite“) týkajúcich sa etiky, vrátane Etického kódexu audítora, relevantných pre náš audit účtovnej závierky a splnili sme aj ostatné požiadavky týchto ustanovení týkajúcich sa etiky. Sme presvedčení, že audítorské dôkazy, ktoré sme získali, poskytujú dostatočný a vhodný základ pre náš názor.

#### Významná neistota týkajúca sa nepretržitosti pokračovania v činnosti

Upozorňujeme na Článok II. bod 1) poznámok účtovnej závierky, v ktorom sa uvádza, že účtovná závierka cirkevnej organizácii bola zostavená za predpokladu nepretržitého pokračovania vo svojej činnosti. K 31. decembru 2024 cirkevná organizácia vykázala záporné vlastné imanie vo výške 181.663,39 €. Zriaďovateľ cirkevnej organizácie prehlásili, že cirkevnú organizáciu podporia minimálne v čase ďalších 12 mesiacov odo dňa, ku ktorému sa zostavuje účtovná závierka, a v dohľadnej budúcnosti formou finančnej a ostatnej pomoci tak, aby pokračovanie v hlavnej činnosti v žiadnom prípade nebolo ohrozujúce. Náš názor nie je z tohto dôvodu modifikovaný.

#### Zodpovednosť štatutárneho orgánu a osôb poverených spravovaním za účtovnú závierku

Štatutárny orgán je zodpovedný za zostavenie tejto účtovnej závierky tak, aby poskytovala pravdivý a verný obraz podľa zákona o účtovníctve a za tie interné kontroly, ktoré považuje za potrebné na zostavenie účtovnej závierky, ktorá neobsahuje významné nesprávosti, či už v dôsledku podvodu alebo chyby.

Pri zostavovaní účtovnej závierky je štatutárny orgán zodpovedný za zhodnotenie schopnosti cirkevnej organizácie nepretržite pokračovať vo svojej činnosti, za opísanie skutočností týkajúcich sa nepretržitého pokračovania v činnosti, ak je to potrebné, a za použitie predpokladu nepretržitého pokračovania v činnosti v účtovníctve, ibaže by mal v úmysle cirkevnú organizáciu zlikvidovať alebo ukončiť jej činnosť, alebo by nemal inú realistickú možnosť než tak urobiť.

Osoby poverené spravovaním sú zodpovedné za dohľad nad procesom finančného výkazníctva cirkevnej organizácie.

#### Zodpovednosť audítora za audit účtovnej závierky

Našou zodpovednosťou je získať primerané uistenie, či účtovná závierka ako celok neobsahuje významné nesprávosti, či už v dôsledku podvodu alebo chyby, a vydať správu audítora, vrátane názoru. Primerané uistenie je uistenie vysokého stupňa, ale nie je zárukou toho, že audit vykonaný podľa medzinárodných audítorských štandardov vždy odhalí významné nesprávosti, ak také existujú. Nesprávosti môžu vzniknúť v dôsledku podvodu alebo chyby a za významné sa považujú vtedy, ak by sa dalo odôvodnene očakávať, že jednotlivito alebo v súhrne by mohli ovplyvniť ekonomické rozhodnutia používateľov, uskutočnené na základe tejto účtovnej závierky.

V rámci auditu uskutočneného podľa medzinárodných audítorských štandardov, počas celého auditu uplatňujeme odborný úsudok a zachovávame profesionálny skepticizmus. Okrem toho:

- Identifikujeme a posudzujeme riziká významnej nesprávnej účtovnej závierky, či už v dôsledku podvodu alebo chyby, navrhujeme a uskutočňujeme audítorské postupy reagujúce na tieto riziká a získavame audítorské dôkazy, ktoré sú dostatočné a vhodné na poskytnutie základu pre náš názor. Riziko neodhalenia významnej nesprávnej v dôsledku podvodu je vyššie ako toto riziko v dôsledku chyby, pretože podvod môže zahŕňať tajnú dohodu, falšovanie, úmyselné vynechanie, nepravdivé vyhlásenie alebo obídenie internej kontroly.
- Oboznamujeme sa s internými kontrolami relevantnými pre audit, aby sme mohli navrhnúť audítorské postupy vhodné za daných okolností, ale nie za účelom vyjadrenia názoru na efektívnosť interných kontrol cirkevnej organizácie.
- Hodnotíme vhodnosť použitých účtovných zásad a účtovných metód a primeranosť účtovných odhadov a uvedenie s nimi súvisiacich informácií, uskutočnené štatutárnym orgánom.
- Robíme záver o tom, či štatutárny orgán vhodne v účtovníctve používa predpoklad nepretržitého pokračovania v činnosti a na základe získaných audítorských dôkazov záver o tom, či existuje významná neistota v súvislosti s udalosťami alebo okolnosťami, ktoré by mohli významne spochybníť schopnosť cirkevnej organizácie nepretržite pokračovať v činnosti. Ak dospejeme k záveru, že významná neistota existuje, sme povinní upozorniť v našej správe audítora na súvisiace informácie uvedené v účtovnej závierke alebo, ak sú tieto informácie nedostatočné, modifikovať náš názor. Naše závery vychádzajú z audítorských dôkazov získaných do dátumu vydania našej správy audítora. Budúce udalosti alebo okolnosti však môžu spôsobiť, že cirkevná organizácia prestane pokračovať v nepretržitej činnosti.
- Hodnotíme celkovú prezentáciu, štruktúru a obsah účtovnej závierky vrátane informácií v nej uvedených, ako aj to, či účtovná závierka zachytáva uskutočnené transakcie a udalosti spôsobom, ktorý vedie k ich vernému zobrazeniu.

S osobami poverenými spravovaním komunikujeme okrem iného o plánovanom rozsahu a harmonograme auditu a o významných zisteniach auditu, vrátane všetkých významných nedostatkov internej kontroly, ktoré počas nášho auditu zistíme.

## II. Správa k ďalším požiadavkám zákonov a iných právnych predpisov

### Správa k informáciám, ktoré sa uvádzajú vo výročnej správe

Štatutárny orgán je zodpovedný za informácie uvedené vo výročnej správe, zostavenej podľa požiadaviek zákona o účtovníctve. Náš vyššie uvedený názor na účtovnú závierku sa nevzťahuje na iné informácie vo výročnej správe.

V súvislosti s auditom účtovnej závierky je našou zodpovednosťou oboznámenie sa s informáciami uvedenými vo výročnej správe a posúdenie, či tieto informácie nie sú vo významnom nesúlade s auditovanou účtovnou závierkou alebo našimi poznatkami, ktoré sme získali počas auditu účtovnej závierky, alebo sa inak zdajú byť významne nesprávne.

Posúdili sme, či výročná správa cirkevnej organizácie obsahuje informácie, ktorých uvedenie vyžaduje zákon o účtovníctve.

Na základe prác vykonaných počas auditu účtovnej závierky, podľa nášho názoru:

- informácie uvedené vo výročnej správe zostavenej za rok 2024 sú v súlade s účtovnou závierkou za daný rok,
- výročná správa obsahuje informácie podľa zákona o účtovníctve.

Okrem toho, na základe našich poznatkov o účtovnej jednotke a situácii v nej, ktoré sme získali počas auditu účtovnej závierky, sme povinní uviesť, či sme zistili významné nesprávnosti vo výročnej správe, ktorú sme obdržali pred dátumom vydania tejto správy audítora. V tejto súvislosti neexistujú zistenia, ktoré by sme mali uviesť.

V Trnave, dňa 30.06.2025

**TAX - AUDIT Slovensko, spol. s r. o.**

**Kapitulská 14**

**917 01 Trnava**

**Obchodný register Trnava, odd.: Sro, č. vložky: 10186/T**

**Licencia SKAU č. 131**

**Ing. Ružena Straková, MBA**

**Zodpovedný audítor**

**Licencia SKAU č. 797**





# LICENCIA

na poskytovanie audítorských služieb

číslo: **131**

vydaná na základe § 34 ods. 3 zákona 466/2002 Z.z.  
o audítoroch a Slovenskej komore audítorov podľa § 6

Obchodné meno : \_\_\_\_\_

**TAX - AUDIT Slovensko, spol. s r.o.**

Zapísaný do OR: **Okresný Súd Trnava**

Identifikačné číslo spoločnosti (IČO): **36219835**

Dátum zápisu do zoznamu audítorských spoločností: **02.04.1997**

Vydané v Bratislave dňa: **01.03.2004**



*Jan Pilla*

prezident SKAu

# ÚČTOVNÁ ZÁVIERKA

neziskovej účtovnej jednotky účtujúcej  
v sústave podvojného účtovníctva



zostavená k 3 1 . 1 2 . 2 0 2 4

Daňové identifikačné číslo 2 0 2 1 1 3 6 0 7 3	Účtovná závierka	Mesiac Rok
IČO 3 5 6 0 2 6 1 9	<input checked="" type="checkbox"/> riadna	Za obdobie od 0 1 2 0 2 4
SK NACE 9 4 . 9 1 . 0	<input type="checkbox"/> mimoriadna	do 1 2 2 0 2 4
	<input type="checkbox"/> priebežná	Bezprostredne predchádzajúce obdobie od 0 1 2 0 2 3
	(vyznačí sa x)	do 1 2 2 0 2 3

Priložené súčasti účtovnej závierky	<input checked="" type="checkbox"/> Výkaz ziskov a strát (Úč NUJ 2-01) (v eurocentoch)	<input checked="" type="checkbox"/> Poznámky (Úč NUJ 3-01) (v celých eurách alebo eurocentoch)
<input checked="" type="checkbox"/> Súvaha (Úč NUJ 1-01) (v eurocentoch)		

Názov účtovnej jednotky  
T r n a v s k á   a r c i d i e c é z n a   c h a r i t a

Sídlo účtovnej jednotky

Ulica  
H L A V N Á

Číslo  
4 3

PSC Obec  
9 1 7 0 1   T R N A V A

Telefónne číslo  
0 9 0 3 4 0 2 1 3 2

E-mailová adresa  
s e k r e t a r i a t @ c h a r i t a t t . s k

Zostavená dňa: 2 7 . 0 6 . 2 0 2 5	Schválená dňa: . . 2 0	Podpisový záznam štatutárneho orgánu alebo člena štatutárneho orgánu účtovnej jednotky:
---------------------------------------	---------------------------	--

Strana aktív		č.r.	Bežné účtovné obdobie			Bezprostredne predchádzajúce účtovné obdobie
			Brutto	Korekcia	Netto	Netto
a		b	1	2	3	4
<b>A. NEOBEŽNÝ MAJETOK SPOLU</b> r. 002 + r. 009 + r. 021		<b>001</b>	2972385,18	1049622,82	1922762,36	2006359,19
<b>A.I.</b>	<b>Dlhodobý nehmotný majetok</b> r. 003 až r. 008	<b>002</b>	3593,95	1497,50	2096,45	
A.I.1.	Nehmotné výsledky z vývojovej a obdobnej činnosti 012 - (072+091AÚ)	003				
2.	Softvér 013 - (073+091AÚ)	004	3593,95	1497,50	2096,45	
3.	Oceniteľné práva 014 - (074 + 091AÚ)	005				
4.	Ostatný dlhodobý nehmotný majetok (018+ 019)-(078 + 079 + 091 AÚ)	006				
5.	Obstaranie dlhodobého nehmotného majetku (041-093)	007				
6.	Poskytnuté preddavky na dlhodobý nehmotný majetok (051-095AÚ)	008				
<b>A.II.</b>	<b>Dlhodobý hmotný majetok</b> r. 010 až r. 020	<b>009</b>	2968791,23	1048125,32	1920665,91	2006359,19
A.II.1.	Pozemky (031)	010	52452,39		52452,39	52452,39
2.	Umelecké diela a zbierky (032)	011				
3.	Stavby 021 - (081 + 092AÚ)	012	2604521,34	842649,19	1761872,15	1858442,35
4.	Samostatné hnuiteľné veci a súbory hnuiteľných vecí 022 - (082 + 092AÚ)	013	84900,20	34445,99	50454,21	48830,68
5.	Dopravné prostriedky 023 - (083 + 092AÚ)	014	226917,30	171030,14	55887,16	46633,77
6.	Pestovateľské celky trvalých porastov 025 - (085 + 092AÚ)	015				
7.	Základné stádo a ťažné zvieratá 026 - (086 + 092AÚ)	016				
8.	Drobný dlhodobý hmotný majetok 028 - (088 + 092AÚ)	017				
9.	Ostatný dlhodobý hmotný majetok 029 - (089 +092AÚ)	018				
10.	Obstaranie dlhodobého hmotného majetku (042 - 094)	019				
11.	Poskytnuté preddavky na dlhodobý hmotný majetok (052 - 095AÚ)	020				
<b>A.III.</b>	<b>Dlhodobý finančný majetok</b> r. 022 až r. 028	<b>021</b>				
A.III.1.	Podielové cenné papiere a podiely v obchodných spoločnostiach v ovládanej osobe (061- 096 AÚ)	022				
2.	Podielové cenné papiere a podiely v obchodných spoločnostiach s podstatným vplyvom (062 - 096 AÚ)	023				
3.	Dlhové cenné papiere držané do splatnosti (065 - 096 AÚ)	024				
4.	Pôžičky podnikom v skupine a ostatné pôžičky (066 + 067) - 096 AÚ	025				
5.	Ostatný dlhodobý finančný majetok (069 - 096 AÚ)	026				
6.	Obstaranie dlhodobého finančného majetku (043 - 096 AÚ)	027				
7.	Poskytnuté preddavky na dlhodobý finančný majetok (053 - 096 AÚ)	028				

Strana aktív		č.r.	Bežné účtovné obdobie			Bezprostredne predchádzajúce účtovné obdobie
			Brutto	Korekcia	Netto	Netto
a		b	1	2	3	4
<b>B. OBEŽNÝ MAJETOK SPOLU</b> r. 030+ r. 037+ r. 042 + r. 051		<b>029</b>	471347,76	1893,30	469454,46	541096,07
<b>B.I.</b>	<b>Zásoby</b> r. 031 až r. 036	<b>030</b>	1035,73		1035,73	1021,62
<b>B.I.1.</b>	Materiál (112 + 119) - 191	031	1035,73		1035,73	1021,62
<b>2.</b>	Nedokončená výroba a polotovary vlastnej výroby (121+122) - (192 +193)	032				
<b>3.</b>	Výrobky (123 - 194)	033				
<b>4.</b>	Zvieratá (124 - 195)	034				
<b>5.</b>	Tovar (132 + 139) - 196	035				
<b>6.</b>	Poskytnuté prevádzkové preddavky na zásoby (314 AÚ - 391 AÚ)	036				
<b>B.II.</b>	<b>Dlhodobé pohľadávky</b> r. 038 až r. 041	<b>037</b>				
<b>B.II.1.</b>	Pohľadávky z obchodného styku (311 AÚ až 314 AÚ) - 391 AÚ	038				
<b>2.</b>	Ostatné pohľadávky (315 AÚ - 391AÚ)	039				
<b>3.</b>	Pohľadávky voči účastníkom združení (358AÚ - 391AÚ)	040				
<b>4.</b>	Iné pohľadávky ( 335 AÚ + 373 AÚ + 375 AÚ + 378AÚ) - 391AÚ	041				
<b>B.III.</b>	<b>Krátkodobé pohľadávky</b> r. 043 až r. 050	<b>042</b>	181503,94	1893,30	179610,64	435192,90
<b>B.III.1.</b>	Pohľadávky z obchodného styku (311AÚ až 314 AÚ) - 391AÚ	043	49738,61	1893,30	47845,31	36 195,71
<b>2.</b>	Ostatné pohľadávky (315 AÚ - 391 AÚ)	044	94187,82		94187,82	102921,94
<b>3.</b>	Zúčtovanie so Sociálnou poisťovňou a zdravotnými poisťovňami (336 )	045		x		
<b>4.</b>	Daňové pohľadávky (341 až 345)	046		x		
<b>5.</b>	Pohľadávky z dôvodu finančných vzťahov k štátnemu rozpočtu a rozpočtom územnej samosprávy (346+ 348)	047	23042,14	x	23042,14	283092,16
<b>6.</b>	Pohľadávky voči účastníkom združení (358 AÚ - 391AÚ)	048				
<b>7.</b>	Spojovací účet pri združení (396 - 391AÚ)	049				
<b>8.</b>	Iné pohľadávky (335AÚ + 373AÚ + 375AÚ + 378AÚ) - 391AÚ	050	14535,37		14535,37	12983,09
<b>B.IV.</b>	<b>Finančné účty</b> r. 052 až r. 056	<b>051</b>	288808,09		288808,09	104881,55
<b>B.IV.1.</b>	Pokladnica (211 + 213)	052	9075,82	x	9075,82	19233,24
<b>2.</b>	Bankové účty (221 AÚ + 261)	053	279732,27	x	279732,27	85648,31
<b>3.</b>	Bankové účty s dobou viazanosti dlhšou ako jeden rok (221 AÚ)	054		x		
<b>4.</b>	Krátkodobý finančný majetok(251+ 253 + 255AÚ+ 256 + 257) - 291AÚ	055				
<b>5.</b>	Obstaranie krátkodobého finančného majetku (259 - 291AÚ)	056				
<b>C. ČASOVÉ ROZLIŠENIE SPOLU</b> r. 058 a r. 059		<b>057</b>	38397,37		38397,37	25448,37
<b>C.1.</b>	Náklady budúcich období (381)	058	8425,56		8425,56	5791,12
<b>2.</b>	Príjmy budúcich období (385)	059	29971,81		29971,81	19657,25
<b>MAJETOK SPOLU</b> r. 001 + r. 029 + r. 057		<b>060</b>	3482130,31	1051516,12	2430614,19	2572903,63

Strana pasív		č.r.	Bežné účtovné obdobie	Bezprostredne predchádzajúce účtovné obdobie
a		b	5	6
<b>A. VLASTNÉ IMANIE</b> r. 062+ r. 067 + r. 071 + r. 072		<b>061</b>	-181663,39	51800,42
<b>A.I. Imanie a fondy</b> r. 063 až r. 066	<b>062</b>	283947,23	283947,23	
A.I.1. Základné imanie (411)	063	283947,23	283947,23	
2. Fondy tvorené podľa osobitných predpisov (412)	064			
3. Fond reprodukcie (413)	065			
4. Oceňovacie rozdiely z precenenia kapitálových účastín (415)	066			
<b>A.II. Fondy tvorené zo zisku</b> r. 068 až r. 070	<b>067</b>			
A.II.1. Rezervný fond (421)	068			
2. Fondy tvorené zo zisku (423)	069			
3. Ostatné fondy (427)	070			
<b>A.III. Nevysporiadaný výsledok hospodárenia minulých rokov (+; - 428)</b>	<b>071</b>	-253213,30	-210898,23	
<b>A.IV. Výsledok hospodárenia za účtovné obdobie r. 060 - (r. 062 + r. 067 + r. 071 + r. 073 + r. 100)</b>	<b>072</b>	-212397,32	-21248,58	
<b>B. ZÁVÄZKY</b> r. 074 + r. 078 + r. 086 + r. 096		<b>073</b>	665315,02	647445,02
<b>B.I.1. Rezervy</b> r. 075 až r. 077	<b>074</b>	56154,17	56594,60	
2. Rezervy zákonné (451AÚ)	075			
3. Ostatné rezervy (459AÚ)	076			
4. Krátkodobé rezervy (323 + 451AÚ + 459AÚ)	077	56154,17	56594,60	
<b>B.II. Dlhodobé záväzky</b> r. 079 až r. 085	<b>078</b>	320664,98	4272,76	
B.II.1. Záväzky zo sociálneho fondu (472)	079	985,96	3845,26	
2. Vydané dlhopisy (473 - 255 AÚ)	080			
3. Záväzky z nájmu (474 AÚ)	081			
4. Dlhodobé prijaté preddavky (475)	082			
5. Dlhodobé nevyfakturované dodávky (476 AÚ)	083			
6. Dlhodobé zmenky na úhradu (478)	084			
7. Ostatné dlhodobé záväzky (373 AÚ + 479 AÚ)	085	319679,02	427,50	
<b>B.III. Krátkodobé záväzky</b> r. 087 až r. 095	<b>086</b>	208495,87	506577,66	
B.III.1. Záväzky z obchodného styku (321 až 326) okrem 323	087	23780,59	45454,64	
2. Záväzky voči zamestnancom (331+ 333)	088	82473,68	70719,44	
3. Zúčtovanie so Sociálnou poisťovňou a zdravotnými poisťovňami (336)	089	44872,12	43148,36	
4. Daňové záväzky (341 až 345)	090	7020,56	6540,11	
5. Záväzky z dôvodu finančných vzťahov k štátnemu rozpočtu a rozpočtom územnej samosprávy (346+348)	091	42433,36	13444,09	
6. Záväzky z upísaných nesplatených cenných papierov a vkladov (367)	092			
7. Záväzky voči účastníkom združení (368)	093			
8. Spojovací účet pri združení (396)	094			
9. Ostatné záväzky (379 + 373 AÚ + 474 AÚ +476AÚ + 479 AÚ)	095	7915,56	327271,02	
<b>B.IV. Bankové úvery a iné výpomoci a pôžičky</b> r. 097 až r. 099	<b>096</b>	80000,00	80000,00	
B.IV.1. Dlhodobé bankové úvery (461AÚ)	097			
2. Bežné bankové úvery (231+ 232 + 461AÚ)	098			
3. Prijaté krátkodobé finančné výpomoci (241+ 249)	099	80000,00	80000,00	
<b>C. ČASOVÉ ROZLIŠENIE SPOLU</b> r. 101 až r. 103		<b>100</b>	1946962,56	1873658,19
C.I.1. Výdavky budúcich období (383)	101	1310,46	862,82	
2. Výnosy budúcich období krátkodobé (384 AÚ)	102	241423,66	150827,69	
3. Výnosy budúcich období dlhodobé (384 AÚ)	103	1704228,44	1721967,68	
<b>SPOLU VLASTNÉ IMANIE, ZÁVÄZKY A ÚČTY ČASOVÉHO ROZLIŠENIA</b> r.061+ r.073 + r.100		<b>104</b>	2430614,19	2572903,63

Číslo účtu	Náklady	Číslo riadku	Činnosť			Bezprostredne predchádzajúce účtovné obdobie	
			Hlavná nezdaňovaná	Zdaňovaná	Spolu		
a	b	c	1	2	3	4	
501	Spotreba materiálu	01	202217,78		202217,78	201577,38	
502	Spotreba energie	02	72407,87		72407,87	78310,86	
504	Predaný tovar	03	11323,14		11323,14	7123,90	
511	Opravy a udržiavanie	04	26519,58		26519,58	17392,77	
512	Cestovné	05	1206,46		1206,46	2504,97	
513	Náklady na reprezentáciu	06	1619,12		1619,12	2523,68	
518	Ostatné služby	07	136288,37	17013,41	153301,78	173176,03	
521	Mzdové náklady	08	1136156,13		1136156,13	1088811,00	
524	Zákonné sociálne poistenie a zdravotné poistenie	09	396815,80		396815,80	363293,76	
525	Ostatné sociálne poistenie	10					
527	Zákonné sociálne náklady	11	70787,62		70787,62	103191,43	
528	Ostatné sociálne náklady	12					
531	Daň z motorových vozidiel	13					
532	Daň z nehnuteľností	14	1395,50		1395,50	1330,44	
538	Ostatné dane a poplatky	15	9772,03		9772,03	9043,73	
541	Zmluvné pokuty a penále	16	120,00		120,00	13,76	
542	Ostatné pokuty a penále	17	26,10		26,10		
543	Odpísanie pohľadávky	18					
544	Úroky	19	8,52		8,52		
545	Kurzové straty	20	8,20		8,20		
546	Dary	21	11980,59		11980,59	20074,84	
547	Osobitné náklady	22	897,22		897,22	8462,12	
548	Manká a škody	23	0,02		0,02	0,01	
549	Iné ostatné náklady	24	21140,48		21140,48	6190,42	
551	Odpisy dlhodobého nehmotného majetku a dlhodobého hmotného majetku	25	139591,21		139591,21	73622,31	
552	Zostatková cena predaného dlhodobého nehmotného majetku a dlhodobého hmotného majetku	26					
553	Predané cenné papiere	27					
554	Predaný materiál	28		244,24	244,24	226,80	
555	Náklady na krátkodobý finančný majetok	29					
556	Tvorba fondov	30					
557	Náklady na precenenie cenných papierov	31					
558	Tvorba a zúčtovanie opravných položiek	32		1893,30	1893,30		
561	Poskytnuté príspevky organizačným zložkám	33					
562	Poskytnuté príspevky iným účtovným jednotkám	34	1228,00		1228,00	565,00	
563	Poskytnuté príspevky fyzickým osobám	35	33794,18		33794,18	27461,66	
565	Poskytnuté príspevky z podielu zaplatenej dane	36					
567	Poskytnuté príspevky z verejnej zbierky	37					
<b>Účtová trieda 5 spolu</b>		<b>r. 01 až r. 37</b>	<b>38</b>	<b>2275303,92</b>	<b>19150,95</b>	<b>2294454,87</b>	<b>2184896,87</b>

Číslo účtu	Výnosy	Číslo riadku	Činnosť			Bezprostredne predchádzajúce účtovné obdobie
			Hlavná nezdaňovaná	Zdaňovaná	Spolu	
a	b	c	1	2	3	4
601	Tržby za vlastné výrobky	39				7500,00
602	Tržby z predaja služieb	40	515184,37	15458,77	530643,14	518822,62
604	Tržby za predaný tovar	41	11802,90		11802,90	7340,25
611	Zmena stavu zásob nedokončenej výroby	42				
612	Zmena stavu zásob polotovarov	43				
613	Zmena stavu zásob výrobkov	44				
614	Zmena stavu zásob zvierat	45				
621	Aktivácia materiálu a tovaru	46				
622	Aktivácia vnútroorganizačných služieb	47	16894,54		16894,54	26333,69
623	Aktivácia dlhodobého nehmotného majetku	48				
624	Aktivácia dlhodobého hmotného majetku	49				
641	Zmluvné pokuty a penále	50				
642	Ostatné pokuty a penále	51				
643	Platby za odpísané pohľadávky	52				
644	Úroky	53				
645	Kurzové zisky	54				
646	Prijaté dary	55	5172,50		5172,50	5147,23
647	Osobitné výnosy	56				
648	Zákonné poplatky	57				
649	Iné ostatné výnosy	58	119,91		119,91	3784,38
651	Tržby z predaja dlhodobého nehmotného majetku a dlhodobého hmotného majetku	59				500,00
652	Výnosy z dlhodobého finančného majetku	60				
653	Tržby z predaja cenných papierov a podielov	61				
654	Tržby z predaja materiálu	62		249,60	249,60	234,00
655	Výnosy z krátkodobého finančného majetku	63				
656	Výnosy z použitia fondu	64				
657	Výnosy z precenenia cenných papierov	65				
658	Výnosy z nájmu majetku	66				
661	Prijaté príspevky od organizačných zložiek	67				
662	Prijaté príspevky od právnických osôb	68	425259,06		425259,06	408044,20
663	Prijaté príspevky od fyzických osôb	69	28524,74		28524,74	51830,98
664	Prijaté členské príspevky	70				
665	Príspevky z podielu zaplatenej dane	71	13820,01		13820,01	22656,17
667	Prijaté príspevky z verejných zbierok	72				
691	Dotácie	73	1049571,15		1049571,15	1111454,77
<b>Účtová trieda 6 spolu r. 39 až r. 73</b>		<b>74</b>	<b>2066349,18</b>	<b>15708,37</b>	<b>2082057,55</b>	<b>2163648,29</b>
<b>Výsledok hospodárenia pred zdanením r. 74 - r. 38</b>		<b>75</b>	<b>-208954,74</b>	<b>-3442,58</b>	<b>-212397,32</b>	<b>-21248,58</b>
591	Daň z príjmov	76				
595	Dodatkové odvody dane z príjmov	77				
<b>Výsledok hospodárenia po zdanení (r. 75 - (r. 76 + r. 77)) (+/-)</b>		<b>78</b>	<b>-208954,74</b>	<b>-3442,58</b>	<b>-212397,32</b>	<b>-21248,58</b>

## ČI. I Všeobecné informácie

### ČI. I (1) (3) (5) (6) Základné údaje

Trnavská arcidiecézna charita (ďalej TADCH)

ČI. I (1) Meno a priezvisko fyzickej osoby alebo názov právnickej osoby, ktorá je zakladateľom alebo zriaďovateľom účtovnej jednotky, dátum založenia alebo zriadenia účtovnej jednotky

Meno a priezvisko fyzickej osoby alebo názov právnickej osoby, ktorá je zakladateľom alebo zriaďovateľom účtovnej jednotky:

Rímskokatolícka cirkev, Trnavská arcidiecéza, zriadená dekrétom č. 1584/08 zo dňa 30.4.2008

Dátum založenia alebo zriadenia účtovnej jednotky:

14.12.1995

ČI. I (3) Opis činnosti, na účel ktorej bola účtovná jednotka zriadená a opis druhu podnikateľskej činnosti, ak ju účtovná jednotka vykonáva

Poskytovanie charitatívnych, sociálnych, zdravotných, výchovno-vzdelávacích služieb zameraných na pomoc ľuďom v núdzi, bez ohľadu na rasu, národnosť, vierovyznanie a politickú príslušnosť.

TADCH zriaďuje a prevádzkuje Domov dociálnych služieb v Cíferi, charitatívno-sociálne strediská, terénnu sociálnu a opatrovateľskú službu. TADCH zabezpečuje ošetrovateľskú starostlivosť ADOS v domácnostiach, ďalej poskytuje sociálnu službu pre deti a rodiny. TADCH spolupracuje pri potravinovej a hygienickej pomoci ľuďom v núdzi, aktivuje ľudí bez domova. TADCH pomáha pri integrácii utečencov. Zabezpečuje prenájom bytov ľuďom v hmotnej núdzi.

ČI. I (5) Organizačná štruktúra účtovnej jednotky

Riaditeľ

- Kancelária riaditeľa
- Farské charity
- Zariadenie pre seniorov - Dom pokojnej staroby Cífer
- Agentúra domácej ošetrovateľskej starostlivosti ADOS
- Terénna opatrovateľská služba
- Požičiavanie zdravotných pomôcok
- Sieť pomoci
- Centrá pomoci človeku
- Dobrovoľnícke centrum
- Projekty

ČI. I (6) Informácia o organizáciách v zriaďovateľskej pôsobnosti účtovnej jednotky

### ČI. I (2) Informácie o členoch štatutárnych orgánov, dozorných orgánov a iných orgánov účtovnej jednotky

ČI. I (2) Informácie o členoch štatutárnych orgánov, dozorných orgánov a iných orgánov účtovnej jednotky; uvádzajú sa mená a priezviská členov štatutárnych orgánov, dozorných orgánov a iných orgánov účtovnej jednotky

Názov orgánu (meno a priezvisko...)	Druh orgánu spoločnosti
Trnavský arcibiskup	Valné zhromaždenie
Ing. Miroslav Dzurech	Riaditeľ TADCH

### ČI. I (4) Priemerný počet zamestnancov, počet dobrovoľníkov

ČI. I (4) Priemerný prepočítaný počet zamestnancov, a z toho počet vedúcich zamestnancov účtovnej jednotky za účtovné obdobie, za ktoré sa zostavuje účtovná závierka (ďalej len „bežné účtovné obdobie“). Počet dobrovoľníkov vyslaných účtovnou jednotkou a počet dobrovoľníkov, ktorí vykonávali dobrovoľnícku činnosť pre účtovnú jednotku počas bežného účtovného obdobia.

Názov položky	Bežné účtovné obdobie	Počet hodín vykonávania dobrovoľníckej činnosti
Priemerný prepočítaný počet zamestnancov	90	x
- z toho počet vedúcich zamestnancov	3	x
Počet dobrovoľníkov vyslaných účtovnou jednotkou		
Počet dobrovoľníkov, ktorí vykonávali dobrovoľnícku činnosť pre účtovnú jednotku počas účtovného obdobia	124	2 259

## ČI. II Informácie o účtovných zásadách a účtovných metódach

**Čl. II (1) Nepretržité pokračovanie účtovnej jednotky**

Čl. II (1) Účtovná jednotka bude nepretržite pokračovať vo svojej činnosti:

 Áno Nie**Čl. II (2) Zmeny účtovných zásad a metód**

Čl. II (2) Zmeny účtovných zásad a zmeny účtovných metód s uvedením dôvodu týchto zmien a vyčíslením ich vplyvu na finančnú hodnotu majetku, záväzkov, základného imania a výsledku hospodárenia účtovnej jednotky

Druh zmeny zásady alebo metódy	Dôvod zmeny	Hodnota vplyvu na príslušnú položku súvahy
Bez zmien		

**Čl. II (3) Spôsoby ocenenia jednotlivých položiek majetku a záväzkov**

Čl. II (3) Spôsoby ocenenia jednotlivých položiek majetku a záväzkov

Popis položky	Ocenenie majetku a záväzkov	Poznámka k oceneniu
Dlhodobý nehmotný majetok obstaraný kúpou	obstarávaca cena	
Dlhodobý nehmotný majetok obstaraný vlastnou činnosťou	vlastné náklady	
Dlhodobý nehmotný majetok obstaraný iným spôsobom	žiaden	
Dlhodobý hmotný majetok obstaraný kúpou	obstarávaca cena	
Dlhodobý hmotný majetok obstaraný vlastnou činnosťou	vlastnými nákladmi	
Dlhodobý hmotný majetok obstaraný darom	reálnou hodnotou	
Dlhodobý finančný majetok	menovitou hodnotou	
Zásoby obstarané kúpou	menovitou hodnotou	
Zásoby obstarané vlastnou činnosťou	vlastnými nákladmi	
Zásoby obstarané darovaním	reálnou hodnotou	
Pohľadávky	menovitou hodnotou	
Krátkodobý finančný majetok	reálnou hodnotou	
Časové rozlíšenie na strane aktív	menovitou hodnotou	
Záväzky vrátane rezerv, dlhopisov, pôžičiek a úverov	menovitou hodnotou	
Časové rozlíšenie na strane pasív	menovitou hodnotou	
Deriváty	žiadne	
Majetok a záväzky zabezpečené derivátmi	žiadne	

**Čl. II (4) Spôsob zostavenia odpisového plánu pre jednotlivé druhy dlhodobého majetku**

Čl. II (4) Spôsob zostavenia odpisového plánu pre jednotlivé druhy dlhodobého majetku

- Dlhodobý nehmotný majetok: odpisový plán účtovných odpisov vychádzal z požiadavky zákona č. 431/2002 o účtovníctve. Majetok sa odpisoval počas predpokladanej doby používania zodpovedajúcej spotrebe budúcich ekonomických úžitkov z majetku. Odpisové sadzby pre účtovné a daňové odpisy dlhodobého nehmotného majetku sa rovnajú.
- Dlhodobý hmotný majetok: odpisový plán účtovných odpisov sa zostavil interným predpisom, v ktorom sa vychádzalo z predpokladaného opotrebenia zaraďovaného majetku zodpovedajúceho bežným podmienkam jeho používania. Účtovné a daňové odpisy sa nerovnajú.
- Dlhodobý hmotný majetok: odpisový plán účtovných odpisov sa zostavil interným predpisom, v ktorom sa vychádzalo z metód používaných pri vyčíslňovaní daňových odpisov. Účtovné a daňové odpisy sa rovnajú.

Odpisový plán bol ovplyvnený týmito skutočnosťami:

Spôsob zostavenia odpisového plánu pre jednotlivé druhy dlhodobého nehmotného a hmotného majetku

Druh majetku	Doba odpisovania	Sadzba odpisov	Odpisová metóda
Stavba Centrum pomoci človeku	30 rokov		
Ostatné stavby	12 rokov		
Dopravné prostriedky	4 roky		
Samostatne hnutelné veci	4 roky		

## ČI. II (5) Zásady pre zohľadnenie zníženia hodnoty majetku

ČI. II (5) Zásady pre zohľadnenie zníženia hodnoty majetku. Uvádza sa, či účtovná jednotka uplatňuje opravné položky a rezervy.

V roku 2024 bola účtovaná opravná položka k rizikovej pohľadávke vo výške 1893,30EUR za neuhradené nájomné.  
V roku 2024 účtovná jednotka účtovala o rezervách.

## ČI. II (6) Informácie o účtovaní opráv významných chýb minulých účtovných období

ČI. II (6) Informácie o účtovaní opráv významných chýb minulých účtovných období v bežnom účtovnom období s uvedením vplyvu na výsledok hospodárenia minulých rokov; súčasne sa môže uviesť aj informácia o účtovaní opráv nevýznamných chýb minulých účtovných období v bežnom účtovnom období s uvedením vplyvu na výsledok hospodárenia bežného účtovného obdobia.

428 oprava VH 2023 - zaúčtovaná oprava nedaňových nákladov za 2023 vo výške 21066,49 EUR

## ČI. III Informácie, ktoré dopĺňajú a vysvetľujú údaje v súvahe

### ČI. III (1) Významné sumy prírastkov a úbytkov dlhodobého nehmotného majetku a dlhodobého hmotného majetku

Prírastky DNM: Softvér 3 593 EUR

Prírastky DHM: Elektromobil 33 409,95 EUR  
Server 7 962,75 EUR  
Komunitná záhrada 3 300,00 EUR  
Rozvod vody 2 431,73 EUR

Ostatný hnutelný majetok 5 296,00EUR

### ČI. III (6) Prehľad o vývoji významných súm opravných položiek podľa jednotlivých druhov majetku

ČI. III (6) Prehľad o vývoji významných súm opravných položiek podľa jednotlivých druhov majetku

Druh majetku, ku ktorému sa tvorí opravná položka	Stav opravnej položky na konci bezprostredne predchádzajúceho účtovného obdobia	Tvorba opravnej položky (zvýšenie)	Zúčtovanie opravnej položky (použitie, zrušenie)	Stav opravnej položky na konci bežného účtovného obdobia
Opravná položka k pohľadávke účet 311		1 893		1 893

### ČI. III (7) Významné položky pohľadávok

ČI. III (7) Opis významných súm pohľadávok v nadväznosti na položky súvahy, v členení na pohľadávky za hlavnú nezdaňovanú činnosť a zdaňovanú činnosť za bežné účtovné obdobie

Druh a opis významných položiek pohľadávok	Riadok súvahy	Hlavná nezdaňovaná činnosť	Zdaňovaná činnosť
<b>Dlhodobé pohľadávky</b>	<b>037</b>		
Pohľadávky z obchodného styku	038		
Ostatné pohľadávky	039		
Pohľadávky voči účastníkom združení	040		
Iné pohľadávky	041		
<b>Krátkodobé pohľadávky</b>	<b>042</b>	<b>178 118</b>	<b>3 385</b>
Pohľadávky z obchodného styku	043	49 739	
Ostatné pohľadávky	044	90 802	3 385
Zúčtovanie so Sociálnou poisťovňou a zdravotnými poisťovňami	045		
Daňové pohľadávky	046		
Pohľadávky z dôvodu finančných vzťahov k štátnemu rozpočtu a rozpočtom územnej samosprávy	047	23 042	
Pohľadávky voči účastníkom združení	048		
Spojovací účet pri združení	049		
Iné pohľadávky	050	14 535	

### Čl. III (8) Prehľad pohľadávok do uplynutia lehoty splatnosti a po uplynutí lehoty splatnosti

Čl. III (8) Prehľad pohľadávok do uplynutia lehoty splatnosti a po uplynutí lehoty splatnosti

Pohľadávky	Stav na konci bezprostredne predchádzajúceho účtovného obdobia	Stav na konci bežného účtovného obdobia
- do uplynutia lehoty splatnosti	433 233	169 812
- po uplynutí lehoty splatnosti	1 960	11 691
<b>Pohľadávky spolu</b>	<b>435 193</b>	<b>181 503</b>

### Čl. III (9) Časové rozlíšenie nákladov a príjmov budúcich období

Čl. III (9) Prehľad o významných položkách časového rozlíšenia nákladov budúcich období a príjmov budúcich období

Významné položky nákladov a príjmov budúcich období	Riadok súvahy	Stav na konci bezprostredne predchádzajúceho účtovného obdobia	Stav na konci bežného účtovného obdobia
Náklady budúcich období (381)	058	5 791	8 425
Príjmy budúcich období (385)	059	19 657	29 972

### Čl. III (10) Vlastné imanie

Čl. III (10) Opis a výška zmien vlastného imania v priebehu bežného účtovného obdobia podľa položiek súvahy

Opis položky	Riadok súvahy	Stav na začiatku bežného účtovného obdobia	Prírastky (+)	Úbytky (-)	Presuny (+,-)	Stav na konci bežného účtovného obdobia
<b>Vlastné imanie</b>						
Základné imanie, z toho:	063	283 947				283 947
- nadačné imanie v nadácii						
- vklady zakladateľov						
- prioritný majetok						
Fondy tvorené podľa osobitných predpisov	064					
Fond reprodukcie	065					
Oceňovacie rozdiely z precenenia kapitálových účastí	066					
<b>Fondy tvorené zo zisku</b>						
Rezervný fond	068					
Fondy tvorené zo zisku	069					
Ostatné fondy	070					
<b>Výsledok hospodárenia</b>						
Nevysporiadaný výsledok hospodárenia minulých rokov	071	-210 898	83	21 150	-21 248	-253 213
Výsledok hospodárenia za účtovné obdobie	072	-21 248	-212 397		21 248	-212 397
<b>Spolu</b>		<b>51 801</b>	<b>-212 314</b>	<b>21 150</b>		<b>-181 663</b>

### ČI. III (12) Rozdelenie účtovného zisku alebo vysporiadanie účtovnej straty za bezprostredne predchádzajúce účtovné obdobie

Účtovná strata za rok 2023 vo výške 21 248,58 eur bola preúčtovaná na účet 428223.

### ČI. III (13) (14) (15) (16) (17) (18) Cudzie zdroje

### ČI. III (13) Tvorba a použitie rezerv

ČI. III (13) Údaje o jednotlivých druhoch rezerv v členení na stav rezerv na konci bezprostredne predchádzajúceho účtovného obdobia a stav rezerv na konci bežného účtovného obdobia, ich tvorbu, použitie alebo zrušenie v priebehu bežného účtovného obdobia

Druh rezervy	Stav na konci bezprostredne predchádzajúceho účtovného obdobia	Tvorba rezerv	Použitie rezerv	Zrušenie rezerv	Stav na konci bežného účtovného obdobia
Na dovolenku a odvody	54 974	51 972	49 099	5 875	51 972
Jednotlivé druhy dlhodobých zákonných rezerv					
<b>Zákonné rezervy spolu</b>	<b>54 974</b>	<b>51 972</b>	<b>49 099</b>	<b>5 875</b>	<b>51 972</b>
Na audit	1 620	4 182	1 620		4 182
Na účtovníctvo					
<b>Ostatné rezervy spolu</b>	<b>1 620</b>	<b>4 182</b>	<b>1 620</b>		<b>4 182</b>
<b>Rezervy spolu</b>	<b>56 594</b>	<b>56 154</b>	<b>50 719</b>	<b>5 875</b>	<b>56 154</b>

### ČI. III (14) Významné záväzky

ČI. III (14) Údaje o významných sumách záväzkov v nadväznosti na položky súvahy, v členení na záväzky za hlavnú nezdaňovanú činnosť a zdaňovanú činnosť

Druh a opis významných položiek záväzkov	Hlavná nezdaňovaná činnosť	Zdaňovaná činnosť
záväzky z obchodného styku	23 689	91
záväzky voči zamestnancom	82 474	
záväzky voči poisťovniam	44 872	
záväzky z dotácií voči štátnemu rozpočtu	42 433	

### ČI. III (15) Záväzky do uplynutia lehoty splatnosti a po uplynutí lehoty splatnosti

Čl. III (15) Prehľad záväzkov do uplynutia lehoty splatnosti a po uplynutí lehoty splatnosti

Záväzky	Stav na konci bezprostredne predchádzajúceho účtovného obdobia	Stav na konci bežného účtovného obdobia
- do uplynutia lehoty splatnosti	622 346	661 468
- po uplynutí lehoty splatnosti	25 099	3 847

**Čl. III (16) Sociálny fond**

Čl. III (16) Prehľad o začiatocnom stave, tvorbe, čerpaní a konečnom zostatku sociálneho fondu v priebehu bežného účtovného obdobia

Sociálny fond	Suma
<b>Stav k prvému dňu bežného účtovného obdobia</b>	<b>3 845</b>
Tvorba na ťarchu nákladov	5 800
Tvorba zo zisku	
Čerpanie	8 659
<b>Stav k poslednému dňu bežného účtovného obdobia</b>	<b>986</b>

**Čl. III (17) Bankové úvery, pôžičky a návratné finančné výpomoci**

Pôžička aj finančná výpomoc sú bezúročné.

Čl. III (17) Prehľad o bankových úveroch, pôžičkách a návratných finančných výpomociach s uvedením meny

Druh cudzieho zdroja	Mena	Výška úroku v %	Splatnosť	Forma zabezpečenia	Suma istiny na konci bežného účtovného obdobia v EUR	Suma istiny na konci BO v cudzej mene
Krátkodobý bankový úver						
Pôžička	319 679EUR		31.12.2026		319 679	
Návratná finančná výpomoc	80 000EUR		31.12.2024		80 000	
Dlhodobý bankový úver						
<b>Spolu</b>	<b>x</b>	<b>x</b>	<b>x</b>	<b>x</b>	<b>399 679</b>	<b>x</b>

**Čl. III (18) Časové rozlíšenie výdavkov budúcich období**

Čl. III (18) Prehľad o významných položkách časového rozlíšenia výdavkov budúcich období

Významné položky výdavkov budúcich období	Riadok súvahy	Hodnota bezprostredne predchádzajúceho účtovného obdobia	Hodnota bežného účtovného obdobia
Výdavky budúcich období (383)	101	863	1 310
z toho:			
Ťarchopis za zdravotnú službu		508	24
Vyúčtovanie energií		355	1 270
Záväzok voči klientovi z vyúčtovania energií			16

**Čl. III (19) Časové rozlíšenie výnosov budúcich období****Čl. III (19) Dlhodobé výnosy budúcich období**

Čl. III (19) Prehľad dlhodobých výnosov budúcich období v členení podľa jednotlivých druhov

Položky výnosov budúcich období - dlhodobé z dôvodu	Stav na konci bezprostredne predchádzajúceho účtovného obdobia	Stav na konci bežného účtovného obdobia
bezodplatne nadobudnutého dlhodobého majetku		
dlhodobého majetku obstaraného z verejných a EU zdrojov	1 628 657	1 643 411
dlhodobého majetku obstaraného z finančného daru	93 310	25 270
dlhodobého majetku obstaraného z podielu zaplatenej dane		
dlhodobého majetku obstaraného zo sponzorského		
nepoužitého sponzorského		
na hlavnú činnosť z EU zdrojov		35 547
<b>Spolu</b>	<b>1 721 967</b>	<b>1 704 228</b>

### Čl. III (19) Krátkodobé výnosy budúcich období

Čl. III (19) Prehľad krátkodobých výnosov budúcich období v členení podľa jednotlivých druhov

Položky výnosov budúcich období - krátkodobé z dôvodu	Stav na konci bezprostredne predchádzajúceho účtovného obdobia	Stav na konci bežného účtovného obdobia
dlhodobého majetku obstaraného z verejných a EU zdrojov	29 086	82 054
dlhodobého majetku obstaraného z finančného daru	20 074	20 623
zostatku podielu zaplatenej dane	127	
na hlavnú činnosť z finančných darov	58 142	16 699
na hlavnú činnosť z EU zdrojov	43 398	121 341
iné		706
<b>Spolu</b>	<b>150 827</b>	<b>241 423</b>

### Čl. IV Informácie, ktoré dopĺňajú a vysvetľujú údaje vo výkaze ziskov a strát

#### Čl. IV (1) Tržby za vlastné výkony a tovar

Čl. IV (1) Prehľad tržieb za vlastné výkony a tovar s uvedením ich opisu a vyčíslením hodnoty tržieb podľa jednotlivých hlavných druhov výrobkov, služieb hlavnej nezdaňovanej činnosti a zdaňovanej činnosti účtovnej jednotky za bežné účtovné obdobie

Druh a opis tržieb	Hlavná nezdaňovaná činnosť	Zdaňovaná činnosť
Výnosy za prípravu reklamných balíkov		
Tržby za poskytované služby	515 184	15 459
Tržby za predaj Nota Bene, Cesta	11 803	

#### Čl. IV (2) Nepeňažné dary, osobitné výnosy, zákonné poplatky a iné ostatné výnosy

Čl. IV (2) Opis a vyčíslenie hodnoty významných súm v nadväznosti na položky výkazu ziskov a strát v členení na nepeňažné dary, osobitné výnosy, zákonné poplatky a iné ostatné výnosy za bezprostredne predchádzajúce účtovné obdobie a za bežné účtovné obdobie

Druh a opis významných súm výnosov	Stav na konci bezprostredne predchádzajúceho účtovného obdobia	Stav na konci bežného účtovného obdobia
nepeňažné dary - DHM( vo výške odpisov)	4 593	3 973
ostatné nepeňažné dary	554	1 200
prijaté príspevky od FO a PO	459 875	453 783
príspevok z podielu dane 2%	22 656	13 820
ostatné výnosy	3 784	120
výnos z predaja DHM	500	

#### Čl. IV (3) Dotácie a granty

Čl. IV (3) Prehľad významných súm dotácií zo štátneho rozpočtu, štátnych fondov, z prostriedkov Európskej únie, dotácií z rozpočtu obce a z rozpočtu vyššieho územného celku, ktoré účtovná jednotka prijala v bezprostredne predchádzajúcom účtovnom období a v bežnom účtovnom období

Druh a opis významných súm dotácií a grantov	Stav na konci bezprostredne predchádzajúceho účtovného obdobia	Stav na konci bežného účtovného obdobia
MPSVaR - dotácia DPS	282 356	310 800
Dotácia ŠSP VUC TT	161 610	217 381
MPSVaR - Housing-led prístupy		165 000
Implementačná agentúra	171 897	167 604
MPSVaR - Podpora opatrovateľskej služby	56 119	83 241
Dotácia VUTT - SPO	53 690	62 235
Mesto TT -dotácia pre NDC	35 000	45 000

#### Čl. IV (4) Významné položky príjmov z charitatívnej reklamy a charitatívnej lotérie

Účtovná jednotka nemá náplň pre túto položku.

Čl. IV (4) Opis a vyčíslenie hodnoty významných položiek príjmov z reklám, ktoré sú určené na charitatívne účely, a charitatívnej lotérie prijatých v bezprostredne predchádzajúcom účtovnom období a v bežnom účtovnom období

Druh a opis významných položiek charitatívnej reklamy a charitatívnej lotérie	Stav na konci bezprostredne predchádzajúceho účtovného obdobia	Stav na konci bežného účtovného obdobia
---	--	---

#### Čl. IV (5) Významné položky nákladov – nepeňažné dary, náklady na ostatné služby, osobitné náklady a iné ostatné náklady

Čl. IV (5) Opis a vyčíslenie hodnoty významných súm v nadväznosti na položky výkazu ziskov a strát v členení na nepeňažné dary, náklady na ostatné služby, osobitné náklady a iné ostatné náklady poskytnuté v bežnom účtovnom období

Druh a opis významných položiek nákladov	Stav na konci bezprostredne predchádzajúceho účtovného obdobia	Stav na konci bežného účtovného obdobia
nákup potravín	69 418	71 568
PHM	21 363	22 771
energie	78 310	72 407
nájomné	61 770	46 827
mzdy	1 088 811	1 136 156
zákonné odvody	383 294	396 816
poskytnuté dary a príspevky	43 435	35 022

#### Čl. IV (6) Účel a výška použitia prijatého podielu zaplatenej dane

Čl. IV (6) Prehľad o účele a výške použitia zostatku prijatého podielu zaplatenej dane v minulých účtovných obdobiach a prijatého podielu zaplatenej dane v bežnom účtovnom období

Účel použitia prijatého podielu zaplatenej dane	Použitá suma zostatku z predchádzajúceho účtovného obdobia	Použitá suma z bežného účtovného obdobia
na náklady v rámci hlavnej činnosti stredísk TADCH		13 820
Zostatok podielu zaplatenej dane bežného účtovného obdobia		

#### Čl. V Opis údajov na podsúvahových účtoch

Účtovná jednotka nemá náplň pre túto položku.

Čl. V Opis údajov na podsúvahových účtoch

Opis položky na podsúvahovom účte	Hodnota
Významné položky zásob prijatých na komisionálny predaj	
Významné položky prenajatého majetku	
Majetok prijatý do úschovy	
Odpísané pohľadávky	
Iné	

**Čl. VI Ďalšie informácie****Čl. VI (1) Opis a hodnota iných aktív**

Čl. VI (1) Opis a hodnota iných aktív

Druh aktív (majetku)	Hodnota PO	Hodnota BO
Práva zo servisných zmlúv		
Práva z poisťných zmlúv		
Práva z koncesionárskych zmlúv		
Práva z licenčných zmlúv		
Práva z investovania prostriedkov získaných oslobodením od dane z príjmov		
Iné aktíva		

**Čl. VI (2) Opis a hodnota iných pasív**

Čl. VI (2) Opis a hodnota iných pasív

Druh pasív (záväzku)	Hodnota PO	Hodnota BO
Zo súdnych rozhodnutí		
Z poskytnutých záruk		
Zo všeobecne záväzných právnych predpisov		
Z ručenia (podľa jednotlivých druhov ručenia)		
Iné pasíva		

**Čl. VI (3) Významné položky ostatných finančných povinností, ktoré sa nesledujú v účtovníctve a neuvádzajú sa v súvahe**

Čl. VI (3) Významné položky ostatných finančných povinností, ktoré sa nesledujú v účtovníctve a neuvádzajú sa v súvahe

Významná finančná povinnosť	Hodnota PO	Hodnota BO	Hodnota voči spriazneným osobám PO	Hodnota voči spriazneným osobám BO
Povinnosť z devízových termínovaných obchodov a iných finančných derivátov				
Povinnosť z opčných obchodov				
Zákonná povinnosť alebo zmluvná povinnosť odobrať určité produkty alebo služby, napríklad z dodávateľských alebo odberateľských zmlúv				
Povinnosť z leasingových, nájomných, servisných, poisťných, koncesionárskych, licenčných zmlúv a podobných zmlúv				
Iné povinnosti				

**Čl. VI (4) Nehnuteľné kultúrne pamiatky, ktoré sú v správe alebo vo vlastníctve účtovnej jednotky**

Čl. VI (4) Prehľad nehnuteľných kultúrnych pamiatok, ktoré sú v správe alebo vo vlastníctve účtovnej jednotky, a to názov, adresa a číslo kultúrnej pamiatky v Ústrednom zozname pamiatkového fondu

Názov nehnuteľnej kultúrnej pamiatky	Adresa	Číslo kultúrnej pamiatky v Ústrednom zozname pamiatkového fondu

**Čl. VI (5) Významné skutočnosti, ktoré nastali medzi dňom, ku ktorému sa zostavuje účtovná závierka a dňom jej zostavenia**

Čl. VI (5) Významné skutočnosti, ktoré nastali medzi dňom, ku ktorému sa zostavuje účtovná závierka a dňom jej zostavenia

Ku dňu 28.6.2024 nenastali žiadne významné skutočnosti ovplyvňujúce účtovnú závierku.

## Miesto pre ďalšie záznamy

### Miesto pre ďalšie záznamy

Vojnový konflikt medzi Ruskom a Ukrajinou sa bytostne dotýka aj Trnavskej arcidiecéznej charity (ďalej len TADCH). V našej krajine dlhodobo žije a pracuje množstvo Ukrajincov, ktorí sa počas vojnového konfliktu snažia pomôcť svojim rodinám. TADCH sa okrem iného zameriava na pomoc vnútorným vysídlencom, ktorí sa v dôsledku pretrvávajúceho konfliktu na Ukrajine museli nútene vysťahovať zo svojich domovov. Vplyvom vojny vznikli v priebehu posledných troch rokov v rámci jednotlivých diecéz centrá podpory, ktoré pomáhajú odídencom z Ukrajiny formou psychologickú, sociálnu, či potravinovú pomoc. TADCH sa pomocou rôznych školení a kurzov snažia pomôcť ľuďom z Ukrajiny integrovať sa do spoločnosti, nájsť si ubytovanie, prácu, či zvládnuť stres a napätie spojené s útekem.

## Výročná správa 2024



## **PARTNERSKÉ A SPOLUPRACUJÚCE ORGANIZÁCIE a mnohí ďalší**

- ADM Slovakia, s. r. o.
- ADRA Slovensko
- AG náradie, s. r. o.
- Agromačaj s.r.o.
- ALZA.sk
- Amazon
- Armáda spásy, Galanta
- Aspironix, s.r.o.
- AT&T
- Azylový dom Tamara
- Baterkáreň
- Bezplatné dlhové poradenstvo - pomáhamo dlžníkom Galanta
- Bezplatné dlhové poradenstvo - pomáhamo dlžníkom Piešťany
- Bezplatné právne poradenstvo – pomáhamo dlžníkom Trnava
- Billa, s.r.o.
- BIO Oil Development
- Centrum Koburgovo
- Centrum novej evanjelizácie – Beckov
- Centrum právnej pomoci Trnava
- Centrum pre deti a rodinu Piešťany
- Centrum pre deti a rodinu Sereď (pracovisko Galanta)
- Centrum pre deti a rodiny Pečeňady
- Centrum pre deti a rodiny Trnava
- Centrum Vitaj
- CONECTT
- Detský domov Trnava
- DM Drogerie Markt
- Dom pokoja Lúka
- EQUITA
- Fakultná nemocnica Trnava
- Farský úrad Cífer
- Farský úrad Dunajská Streda
- Farský úrad Galanta
- Farský úrad Hrnčiarovce nad Trnavou
- Farský úrad Jelka
- Farský úrad Križovany nad Dudváhom
- Farský úrad Leopoldov
- Farský úrad Majcichov
- Farský úrad Nové Mesto nad Váhom
- Farský úrad Piešťany
- Farský úrad Sereď
- Farský úrad Šel'pice
- Farský úrad Špačince
- Farský úrad Veľké Kostoľany
- Farský úrad Veľký Meder
- Gymnázium Piešťany
- Hlavné mesto SR Bratislava
- Hotelová škola Piešťany
- Humana, o.z.
- Chlieb náš Trnava
- I.D.C. Holding, a.s.
- Implea - Agentúra zmeny MPSVR SR
- Johns Menville, a. s.
- Kačko - IPČKO
- KAMEAT, s. r. o.
- Kaufland
- Kto pomôže Slovensku
- LEAR corporation Seating Slovakia, s.r.o.
- Liberi semper, n. o.
- Lidl
- Liga za ľudské práva
- Ľudiaľudom.sk
- Mareena OZ

- Maresa OZ
- Martur Slovakia
- Medistom, s. r. o.
- MEROOCO a.s. Leopoldov
- Mesto Galanta
- Mesto Nové Mesto nad Váhom
- Mesto Piešťany
- Mesto Sereď
- Mesto Trnava
- Mestská televízia Trnava
- Microflor, s. r. o.
- Ministerstvo pôdohospodárstva a rozvoja vidieka SR
- Ministerstvo práce, sociálnych vecí a rodiny SR
- Ministerstvo vnútra
- Nadácia EPH
- Nadácia GRANVIA
- Nadácia Henkel
- Nadácia J&T
- Nadácia Narodnej Banky Slovenska
- Nadácia Pontis
- Nadácia Tatra banky
- NURCH Piešťany
- O.Z. Juliana
- o.z. Kroky Jaslovské bohunice
- Obec Cífer
- Obec Kajal
- On semiconductor Piešťany
- OZ Bajč
- OZ Dobroprajnosť
- OZ Kresťania v meste
- OZ Kroky
- Paleta kontakt, s.r.o.
- Pekáreň Jadran
- Pekáreň na rožku, Piešťany
- Pekáreň Vrzukáč
- PEMI – GARDEN s.r.o. Topoľčany
- POSS-SLPC, s.r.o., Voderady
- Potravinová banka Slovenska
- Region Press
- Renovabis
- Rímsko – katolícka cirkev, Trnavská arcidiecéza
- Rodinné centrum Bambuľkovo, o. z.
- RTV Krea, Galanta
- Saleziáni Don Bosca, farnosť Trnava - Kopánka
- Samaria OZ
- Saneca Pharmaceuticals, a. s.
- Semikron
- SKCH - projekt NICE
- Sladký Donut, Trnava
- Slovenská Humanitná rada
- Služby Mesta Piešťany
- Sobras weld s.r.o.
- Spoločnosť DSV Solution Slovakia Senec
- Spoločný obecný úrad Trnava
- Stellantis Slovakia
- Tesco Stores
- Trenčiansky samosprávny kraj
- Trnavská univerzita - Pedagogická fakulta
- Trnavský samosprávny kraj
- UNHCR
- Univerzita sv. Cyrila a Metoda v Trnave
- UPSVaR Piešťany
- UPSVaR Trnava
- Útulok sv. Martina – Jaslovské Bohunice
- Vacuumschmelze Horná Streda
- Veľkoobchod Empiria, s.r.o., Piešťany
- Würth International Trading s.r.o.

- Youth for Equality centrum pre dobrovoľníkov
- Záhradníctvo Plantex, s.r.o.
- Zariadenie núdzového bývania pre ženy – Jozefinum D. Krupá
- Združenie civilizačných ochorení
- Zemiansky dvor Šúrovce
- ZSS Domum Piešťany

## **OBSAH**

Naši partneri	2
Obsah	5
Príhovor riaditeľa	6
Poslanie, vízia, hodnoty a princípy	7
Štruktúra organizácie	9
Kontaktné údaje	10
<b>ZPS, OŠETROVANIE, OPATROVANIE</b>	
Zariadenie pre seniorov Dom pokojnej staroby Cífer	12
Ošetrovateľská služba – ADOS Charitas,	18
Opatrovateľská služba v domácnosti – Terénna opatrovateľská služba	19
Požičiavanie pomôcok	21
<b>Ďalšie Sociálne Služby</b>	
Centrum pomoci človeku Trnava Nízkoprahové denné centrum	23
Terénna sociálna služba krízovej intervencie, Projekt Streetwork	26
Centrum podpory - Integračné centrum	29
Centrum pomoci človeku Piešťany Nízkoprahová sociálna služba pre deti a rodinu	32
Špecializované sociálne poradenstvo	37
<b>Projekty TADCH</b>	
Sieť pomoci	39
Dobrovoľnícke centrum	43
Dostupné bývanie II.	45
Farské charity	48
Projekt Hlinený dukát	50
<b>EKONOMICKÉ A ŠTATISTICKÉ ÚDAJE</b>	
Ekonomicky oprávnené náklady	51
Náklady, výnosy graficky	52
<b>Audit účtovnej závierky a výročnej správy</b>	

## Drahí priatelia, partneri, priaznivci Trnavskej arcidiecéznej charity!

Do rúk sa Vám dostáva výročná správa Trnavskej arcidiecéznej charity (TADCH) za ďalší rok jej činnosti. V tomto prípade je to rok 2024. Obzeráme sa v nej v čase, hodnotíme a zdieľame sa s výsledkami v jednotlivých našich službách a projektoch. Prinášame informácie o aktivitách, ktoré my ako organizácia, ale hlavne príjemcovia našich služieb hodnotia ako úspešné. No zároveň aj informácie o aktivitách a plánoch, ktoré na svoj úspech ešte len čakajú. Veď nakoniec tak, ako to nielen v pracovnom živote chodí.

Dovoľte mi zamyslenie, vyjadrenie pocitov, ale hlavne zdieľanie poznania z oblastí poskytovania sociálnych služieb z pohľadu štatutára pomáhajúcej organizácie. Aj rok 2024 bol rokom, keď sme opäť doslova bojovali o prežitie, pretože ekonomické či legislatívne prostredie pre výkon sociálnych služieb sa stáva čoraz náročnejším. Nastupujúca konsolidácia verejných financií už v roku 2024 neobišla ani oblasť, v ktorej pôsobí Charita.

Svoju službu, tak ako ju má formulovaná TADCH vo svojej misii a poslaní prinášame predovšetkým pre tých, ktorí sú vo viacerých oblastiach odkázaní na pomoc iných. Ľudia, ktorým slúžime sú často veľkú časť svojho života odkázaní sociálne, ekonomicky, mentálne. Aj z týchto dôvodov nie sú schopní takpovediac dosiahnuť na služby, ktoré sú pre nich jednoducho drahé, alebo inak nedostupné. Veď, sú poskytovatelia sociálnych služieb, ktorí svoje služby cieľia na solventných klientov. Iní zas pôsobia ako neziskové organizácie. A chcem povedať, že je to tak správne a v poriadku. Ale otvorene povedané, je veľa odkázaných, ktorí na také služby prostriedky jednoducho nemajú. A tak sme tu my, charitatívne organizácie. Sme

tu pre tých najzraniteľnejších a najodkázanejších. A to nie len podľa oficiálnych kritérií spoločnosti. Nepíšem už len o sociálnych službách, ale aj o všetkých našich charitatívnych aktivitách a projektoch. O pomoci ľuďom žijúcim v núdzi. Chcem vyjadriť, že s obavami sledujem nárast počtu tých, ktorí zažívajú mnohé podoby chudoby. Práve ich potreby čakajú na odpovede, ktoré má priniesť už tak dlho pripravovaná reforma financovania sociálnych služieb. Prinesie ich? Verím, že áno. Dúfam, že čoskoro.

Trnavská arcidiecézna charita však aj napriek dramatickej ekonomickej situácii v roku 2024 nezastavila žiadnu zo svojich doterajších sociálnych služieb, činností a projektov. Je to predovšetkým vďaka našim stálym partnerom. Tu je namieste poďakovať za podporu predovšetkým zriaďovateľovi Trnavskej arcidiecézy na čele s otcom arcibiskupom Jánom Oroschom. Ďalej Ministerstvu práce sociálnych vecí a rodiny, Trnavskému samosprávnemu kraju, mestu Trnava a mnohým samosprávam v území našej pôsobnosti, donorom a jednotlivým podporovateľom.

Poďakovanie chcem vyjadriť aj všetkým pracovníkom a dobrovoľníkom TADCH. Iba cez vaše osobné angažovanie v napĺňaní hodnôt charity sme neustále blízko pri človeku odkázanému na pomoc iných.

Želám Vám všetkým pevné zdravie, pokoj a požehnanie do vašich služieb aj osobného života. S odhodlaním a nádejou pozerám do ďalšieho pôsobenia Trnavskej arcidiecéznej charity.

**MDZ, riaditeľ TADCH**



## Poslanie, vízia, hodnoty a princípy

Záleží nám na osude opustených detí, rodín v hmotnej núdzi, ľudí bez domova, so zdravotným postihnutím, chorých a starých.

Zabezpečujeme našim klientom charitatívne, sociálne, zdravotnícke a výchovno – vzdelávacie služby v jednotlivých zariadeniach. Chceme znižovať počet ľudí, ktorí sa nachádzajú v hmotnej a sociálnej núdzi prostredníctvom poskytovaných sociálnych služieb, prostredníctvom profesionálnej pomoci a vďaka našim darcom a sponzorom. Trnavská arcidiecézna charita je jedným zo subjektov združených v Slovenskej katolíckej charite a spolupracujeme s ostatnými diecéznymi a arcidiecéznymi charitami na Slovensku.

### Poslanie

„Poslaním charity je v spolupráci s ďalšími cirkevnými a občianskymi organizáciami, na princípoch nezištnej lásky, podnecovať k pomoci. Formou priliehavou dobe a aktuálnym potrebám aktívne pomáhať k svojpomoci núdznym s ohľadom na celkový rozvoj osobnosti a zachovanie ľudskej dôstojnosti, sociálnu spravodlivosť a udržanie spoločenského pokoja. Poskytovanie pomoci všetkým ohrozeným a marginalizovaným skupinám, komunitám a jednotlivcom zasiahnutými minulými i súčasnými typmi chudoby a závislosti s prevládajúcim dôrazom na výchovno – vzdelávaciu funkciu. Charita zriaďuje a prevádzkuje Domy Charity, charitatívno – sociálne strediská, špecializované zariadenia ústavného i neústavného charakteru. Ďalej charita poskytuje charitatívne, sociálne, zdravotnícke, pedagogické, výchovné služby a služby zamestnanosti v súlade s platnými právnymi predpismi v Slovenskej republike“.

V nadväznosti na poslanie charity, v súlade so Stanovami TADCH, je poslaním služieb TADCH pomáhať ľuďom odkázaným na pomoc iných, sprevádzať ich životnou cestou a vytvárať priestor pre aktivity ľudí dobrej vôle. Poslaním sociálnych služieb TADCH je poskytovať služby v zmysle zákona o sociálnych službách a ďalšie služby v zmysle všetkých platných právnych predpisov.

### Vízia

**Víziou** našej organizácie je zabezpečenie takého prostredia v jednotlivých službách TADCH, ktoré podporuje čo najvyššiu mieru sebestačnosti, autonómie a dôstojnosti klienta a zároveň poskytuje odborne správne a bezpečné služby v zmysle zákona o sociálnych službách ako aj ďalších príslušných zákonov a v zmysle filozofie našej organizácie.

Naším úsilím je poskytovať služby spĺňajúce požiadavky na kvalitu, ktoré zároveň duchovne podporujú a dbajú aj na subjektívnu spokojnosť klienta. Klient je našim partnerom a jeho názor je pre nás dôležitý.

### Princípy charity

Vychádzajú zo sociálneho učenia Cirkvi a zároveň odrážajú súčasnú prax a smerovanie pomoci v službe núdznym v spoločnosti:

- **princíp solidarity** – usilujeme sa o dobro všetkých jednotlivcov spoločenstva, postoj zodpovednosti voči ostatným,
- **princíp subsidiarity** – neprenášame úlohy jednotlivcov na spoločnosť, podporujeme jednotlivcov k samostatnému a zodpovednému životu,
- **princíp spoločného dobra** – spoločnému dobru dávame prednosť pred dobrom jednotlivca, ale nepotláčame jeho rozvoj,
- **princíp partnerstva** – rovnocenne spolupracujeme na základe spoločných hodnôt a poslania,
- **princíp účasti na spoločenstve** – aktívne zdieľame život a službu v duchu evanjelia.

## Hodnoty

- a. **Ľudská dôstojnosť v Božom slove** – prijatie človeka takého, aký je, pretože každý človek je stvorený na Boží obraz,
- b. **Život v nádeji** – rešpektovanie a napĺňanie potrieb života človeka vo všetkých rozmeroch (v duchovnom, duševnom a telesnom), ochrana života od počatia po prirodzenú smrť,
- c. **podpora a ochrana rodiny** – rodina ako prirodzené spoločenstvo a základ spoločnosti, podpora zdravého vývoja rodiny ako muža a ženy a ich detí,
- d. **láska a spravodlivosť** – uskutočňovanie milosrdenstva a odpustenia v spojení s vierou a pravdou,
- e. **sloboda a zodpovednosť** – prejavovanie slobody v jednote s Božou vôľou a zodpovednosti v rozhodovaní.

## Strategický cieľ poskytovanie sociálnych služieb

Poskytovať služby spĺňajúce maximálne požiadavky na kvalitu, ktoré zároveň duchovne podporujú a dbajú na subjektívnu spokojnosť klienta.

## Organizačná štruktúra: Trnavská arcidiecézna charita

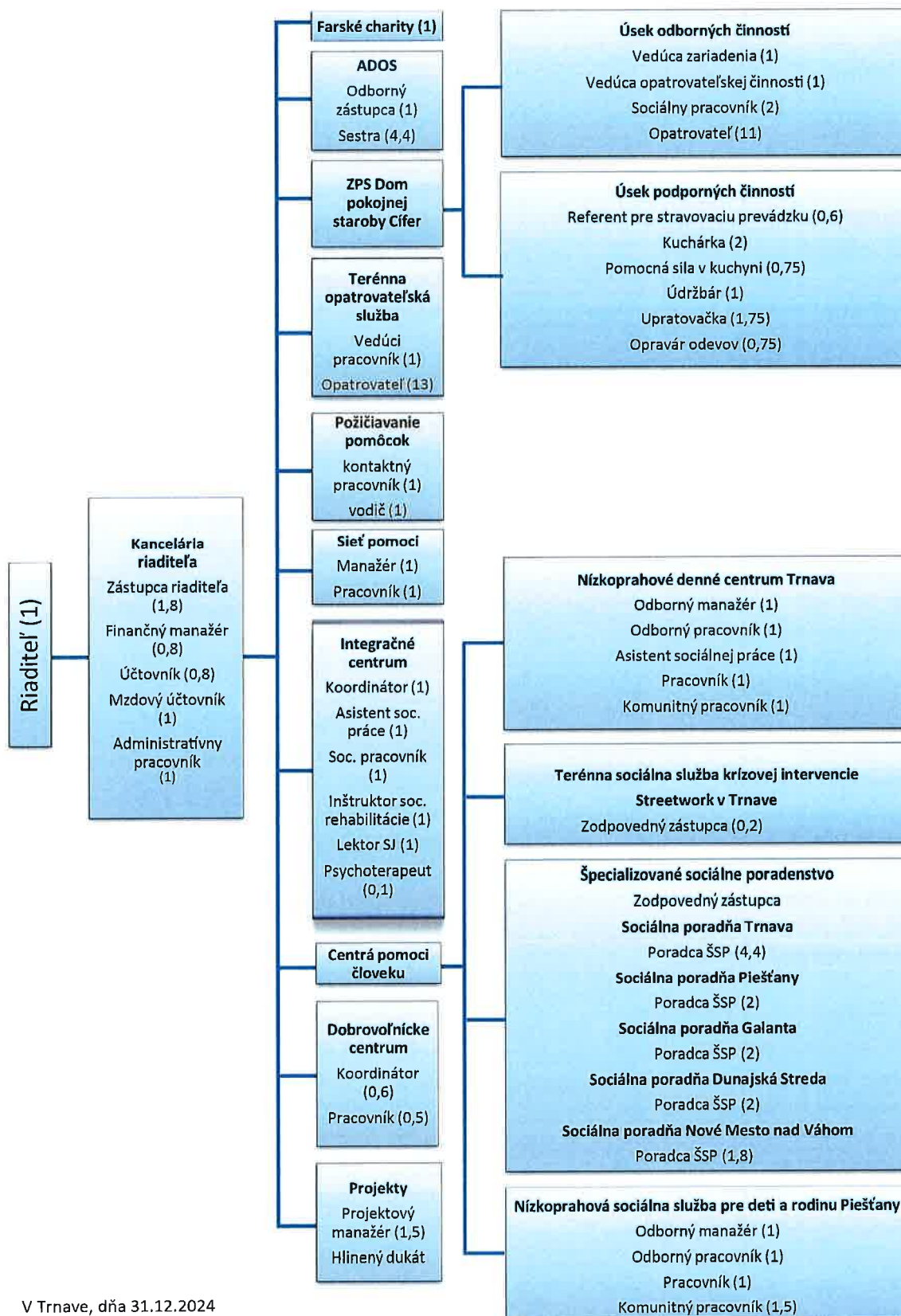

V Trnave, dňa 31.12.2024

Schválil: Ing. Miroslav Dzurech, štatutárny zástupca

## Kontaktné údaje

**Adresa sídla:** Trnavská arcidiecézna charita  
Hlavná 43  
917 01 Trnava

IČO: 356 02 619  
DIČ: 2021136073

### Riaditeľstvo

Trnavská arcidiecézna charita  
Hlavná 43  
917 01 Trnava

### Ing. Miroslav Dzurech

Štatutárny zástupca, riaditeľ  
+421 33 55 11 396  
+421 903 402 133  
riaditel@charitatt.sk

### Mgr. Katarína Pažitková, MBA

Zástupkyňa riaditeľa  
+421 948 367 081  
katarina.pazitkova@charitatt.sk

### Mgr. Igor Strýček, PhD.

Zástupca riaditeľa  
+421 948 887 540  
igor.strycek@charitatt.sk

### Janka Melichárek Löfflerová

Sekretariát  
+421 33 55 11 396  
+421 903 402 132  
sekretariat@charitatt.sk

### Sieť pomoci – materiálna a potravinová pomoc

**Mgr. Anna Adamcová**  
Koordinátorka projektu  
+421 948 643 320  
pomoc@charitatt.sk

### Dobrovoľnícke centrum

**Mgr. Zuzana Šústová**  
Hlavná 43

917 01 Trnava  
Koordinátorka dobrovoľníkov  
+421 940 889 334  
dobrovolnictvo@charitat.sk

### Ošetrovateľská služba – ADOS

Hlavná 43  
917 01 Trnava  
**Mgr. Renáta Holkovičová**  
Odborný zástupca ADOS  
+421 910 788 026  
ados@charitatt.sk  
renata.holkovicova@charitatt.sk

### Terénna opatrovateľská služba

Hlavná 43  
917 01 Trnava  
**Ing. Alena Moravčíková**  
Zodpovedná zástupkyňa  
+421 948 362 875  
opatrovatejska.sluzba@charitatt.sk

### Projekt Dostupné bývanie II.

Hlavná 43  
917 01 Trnava  
**Mgr. Marta Makkošová**  
Koordinátorka projektu  
+421 948 601 154  
marta.makkosova@charitatt.sk

### Farské charity

Hlavná 43  
917 01 Trnava  
**Zuzana Záhorská**  
Koordinátorka farských charít  
+ 421 948 661 134  
farske.charity@charitatt.sk

### Hlinený dukát

Hlavná 43  
917 01 Trnava  
**Mgr. Zuzana Šústová**  
+421 940 889 334  
dobrovolnictvo@charitat.sk

**Terénna sociálna služba krízovej intervencie**

**Streetwork v Trnave**

**Mgr. Mária Altoffová**

+421 940 601 716

maria.altoffova@charitat.sk

**Centrum pomoci človeku Trnava  
Nízkoprahové denné centrum**

Hlavná 17/43

917 01 Trnava

**Mgr. Mária Altoffová**

+421 944 449

maria.altoffova@charitat.sk

**Špecializované sociálne poradenstvo**

**Mgr. Dominika Luptáková**

Zodpovedná zástupkyňa

+421 947 941 083

socialne.poradenstvo@charitat.sk

**Centrum pomoci človeku Trnava**

Hlavná 43

917 01 Trnava

**Centrum pomoci človeku  
Piešťany**

Andreja Hlinku 41

921 01 Piešťany

**Centrum pomoci človeku Galanta**

Hlavná 977/14

924 01 Galanta

**Centrum pomoci človeku  
Dunajská Streda**

Bacsáková 1

929 01 Dunajská Streda

**Centrum pomoci človeku Nové Mesto nad Váhom**

M. R. Štefánika 811/1

915 01 Nové Mesto nad Váhom

**Centrum pomoci človeku  
Piešťany**

**Nízkoprahová sociálna služba pre deti a rodinu**

Andreja Hlinku 41

921 01 Piešťany

**Mgr. Edita Karabová**

Odborný manažér

+421 948 700 353

edita.karabova@charitat.sk

charita.piestany@charitat.sk

**Dom pokojnej staroby Cífer  
Zariadenie pre seniorov**

Pavetiteľova 17

919 43 Cífer

**PhDr. Martina Valková**

Vedúca zariadenia

+421 911 782 134

veducadps@charitat.sk

**Centrum podpory – Integračné centrum**

Saleziánska 21

917 01 Trnava

**PhDr. Kristína Pauerová, PhD.**

Koordinátorka centra

+421 947 975 086

kristina.pauerova@charitat.sk

**Požičovňa kompenzačných pomôcok**

Hlavná 43

917 01 Trnava

**Erika Hudáková**

Kontaktná osoba

+421 947 953 153

erika.hudakova.krajcovicova@charitat.sk

## Dom pokojnej staroby Cífer

### Adresa zariadenia

Dom pokojnej staroby Cífer  
Pavetitšova 17  
919 43 Cífer

Vedúca zariadenia:

**PhDr. Martina Valková**

+421 911 782 134

[veducadps@charitatt.sk](mailto:veducadps@charitatt.sk)



Dom pokojnej staroby je zariadenie pre seniorov s celoročným pobytom s celkovou kapacitou 39 klientov. Prijímatelia k nám prišli z Bratislavského samosprávneho kraja, Trnavského samosprávneho kraja, ale aj z Prešovského. Zariadenie sa zameriava na dôstojný a milosrdný prístup k seniorom v súlade s kresťanskými zásadami. Zariadenie kladie dôraz na láskyplný prístup k seniorom, pretože rešpektovanie starších je základnou kresťanskou hodnotou. Zamestnanci zariadenia si ctia starších a poskytujú im starostlivosť s úctou a pokorou. V zariadení sa pravidelne konajú modlitby, duchovné aktivity a bohoslužby, ktoré sú pre seniorov dôležitým zdrojom útechy a nádeje. Každodenná prítomnosť kňaza zabezpečuje starostlivosť o duchovnú potrebu obyvateľov.

### Štruktúra prijímateľov

Prehľad prijímateľov sociálnej služby	S príspevkom	Samoplatcovia
Stav k 1.1.2024	37	0
Prijatých k 31.12.2024	10	0
Prepustených do domáceho prostredia	1	0
Prepustených do ZpS v blízkosti bydliska	X	0
Prepustených – umiestnenie v špecializovanom zariadení, hospic	X	0
Exity	7	0
Stav k 31.12.2024	39	0

Štruktúra prijímateľov sociálnej služby muži / ženy	Muži	Ženy
Stav k 1.1.2024	5	32
Prijatých k 31.12.2024	2	8
Prepustených	0	21
Exity	2	7
Stav k 31.12.2024	6	33

Veková štruktúra k 31.12.2024	Počet
Od 63 – 74 rokov	4
Od 75 – 79 rokov	9
Od 80 – 84 rokov	5
Od 85 – 89 rokov	11
Nad 90 rokov	10

Priemerný vek k 31.12.2024	Rokov
muži	78,5
ženy	85,2
celkom	81,85

Stupeň odkázanosti k 31.12.2024	Počet
IV.	7
V. stupeň	7
VI. stupeň	25

Počet žiadateľov zaradených do evidencie žiadateľov k 31.12.2024	52
Počet privolaní rýchlej zdravotnej pomoci	23
Počet hospitalizácií	11

Rok 2024/ Mesiac	1	2	3	4	5	6	7	8	9	10	11	12
Obložnosť (%)	96,86	100	99,34	98,12	98,68	100	97,68	97,68	100	100	99,91	96,44

### Štruktúra zamestnancov

Počet zamestnancov spolu k 31.12.2024	28
Počet zamestnancov spolu (plné úväzky) k 31.12.2024	23
Počet zamestnancov Starobný dôchodok/ invalidný dôchodok	5/4
Počet odídených zamestnancov k 31.12.2024	22
Počet nových zamestnancov k 31.12.2024	12
Z toho počet odborných zamestnancov k 31.12.2024	15
Percentuálny podiel odborných zamestnancov na celkovom počte odborných zamestnancov	65,2%

Aby sme i my ako personál boli v neustálej psychickej a fyzickej kondícii, sme sa pravidelne zúčastňovali na supervíznych stretnutiach, v etickom programe a zároveň nástroji pre etické riadenie kresťanskej organizácie DEKACERT, ďalších vzdelávacích akciách.

## Činnosť sociálneho úseku pozostáva z troch oblastí:

### I. Individuálna a skupinová práca s klientmi

Individuálna práca s klientmi začína v procese príjmu klienta, kedy sociálny pracovník vykonáva sociálne poradenstvo, získava vstupné informácie o žiadateľovi, ktoré plynule prechádzajú do procesu adaptácie klienta. Činnosť sociálneho pracovníka je v procese adaptácie klienta dôležitá, nakoľko si nový klient zvyká na nové prostredie, nových ľudí. Pomáha mu prekonať pocit nepotrebnosti, straty zmyslu života.



Sociálny pracovník pomáha pri riešení každodenných problémov, udržiava kontakty s rodinou. Zisťuje individuálne schopnosti, možnosti a potreby klienta a na základe vstupov zostavuje individuálny plán. Organizuje stretnutia s Radou obyvateľov.

Skupinová práca s klientmi udržiava ich vzájomnú súdržnosť, komunikáciu a toleranciu, podporuje ich tvorivé myslenie a zmysluplne naplňa ich voľný čas.

### **Sociálna rehabilitácia v zariadení pre seniorov Domu pokojnej staroby Cífer**

Sociálna rehabilitácia je odborná činnosť, ktorú v našom zariadení vykonáva sociálny pracovník. V uplynulom roku sme v našom zariadení pre seniorov kládli veľký dôraz na sociálnu rehabilitáciu ako neoddeliteľnú súčasť starostlivosti o našich klientov. Cieľom bolo podporiť ich samostatnosť, nezávislosť, sebestačnosť, sociálne začlenenie a zlepšiť kvalitu ich života prostredníctvom rôznych aktivít zameraných na fyzickú, psychickú a sociálnu pohodu pričom sme kládli dôraz na individuálne potreby našich klientov. Počas roka sme zabezpečili pravidelné aj jednorazové aktivity:

- **Tréning kognitívnych funkcií** – pamäťové cvičenia, rozvoj slovnej zásoby, logické hry, využívanie prvkov reminiscenčnej terapie
- **Individuálne a skupinové rozhovory** – podpora komunikácie a sociálnej interakcie
- **Manuálne a tvorivé aktivity** – maľovanie, ručné práce, práca s prírodnými materiálmi
- **Fyzická aktivita a využívanie prvkov ergoterapie** – cvičenie na udržanie mobility, prechádzky,
- **Kultúrne a spoločenské podujatia** – oslavy, hudobné vystúpenia, besedy
- **Medzigeneračné stretnutia** – návštevy detí zo škôl a škôlok, spolupráca s komunitou
- **Duchovná podpora** – stretnutia s duchovnými a možnosť účasti na bohoslužbách



Počas roka sme tiež s klientmi intenzívne realizovali sociálnu rehabilitáciu s prvkami biblioterapie, muzikoterapie, arteterapie, reminiscencie, kulinoterapie, ergoterapie, i bábikoterapie.

Naše zariadenie tiež spolupracuje s komunitou. Spoluprácu s komunitou považujeme za kľúčový aspekt poskytovania kvalitnej starostlivosti o seniorov v zariadení. Tento prístup podporuje integráciu seniorov do širšej spoločnosti, znižuje osamelosť a zlepšuje ich kvalitu života. Komunitné aktivity môžu seniorom ponúknuť príležitosti na vzájomnú integráciu, zmysluplné činnosti a zapojenie sa do širších spoločenských procesov. Príkladom takejto aktivity je napr. návšteva detí s bratom Matejom – deti priniesli seniorom vlastnoručne vyrobené obrázky a sladkosti, tiež klientom zaspievali niekoľko pesničiek.

Ďalšie veľmi obľúbené aktivity medzi našimi klientami:

Fašiangový karneval: Fašiangová kaviareň – aktivita zameraná na vzájomné spoznávanie sa, upevňovanie vzťahov v komunite a predchádzanie sociálnej izolácii tento krát spojené s fašiangovým programom.

Turnaj v „Človeče nehnevaj sa“ – precvičovanie jemnej motoriky, kognitívnych funkcií, upevňovanie vzťahov. Následné vyhodnotenie výhercov a odovzdanie diplomov a cien prináša radosť klientom zariadenia.

V rámci sociálnej rehabilitácie sme uskutočnili aj ďalšie aktivity vypracované podľa individuálnych potrieb klienta:

- pohybovo – koncentračné cvičenia – turnaje, tréning jemnej a hrubej motoriky, nácvik priestorovej a časovej orientácie,
- záujmové aktivity – drobné nákupy pre klientov, pravidelná denná tlač, aktivity v spolupráci s dobrovoľníkmi, spoločenské hry, tréning pamäti, knihy, časopisy, mandaly, starostlivosť o záhradku, práca s prírodnými a inými materiálmi, prechádzky,

- kultúrno – spoločenské aktivity – oslavy jubileí, posedenia, hudobné súbory, deti zo ZŠ, MŠ a ZUŠ a sv. omše.

### Aktivizačné činnosti sociálnej rehabilitácie zúčastnených klientov za rok 2024

Sociálna rehabilitácia s prvkami bábikoterapie	26
Sociálna rehabilitácia s prvkami vzdelávania - Besedy na tému medzinárodné dni, vzdelávanie	248
Sociálna rehabilitácia na rozvoj slovnej zásoby – Diskusie v komunite na aktuálnu tému	84
Aktivity s dobrovoľníkmi	263
Sociálna rehabilitácia s prvkami záujmových činností – filmový klub	282
Sociálna rehabilitácia s prvkami reminiscencie	568
Sociálna rehabilitácia s prvkami záujmových činností - Bingo	192
Sociálna rehabilitácia s prvkami záujmových činností – Spoločenské hry, karty	130
Sociálna rehabilitácia s prvkami muzikoterapie – Kultúrny program ZŠ, MŠ, ZUŠ, hudobné vystúpenie, harmonikár, koncerty, počúvanie relaxačnej hudby	220
Individuálna práca s klientom – individuálne rozhovory, duchovná podpora	385
Kadernička	68
Pedikúra	49
Sociálna rehabilitácia zameraná na upevňovanie vzťahov - Kaviareň	334
Sociálna rehabilitácia zameraná na rozvoj kognitívnych funkcií -- pamäťové cvičenia, kvízy, hlavolamy	786
Komunikácia s rodinou prijímateľov sociálnej služby	247
Sociálna rehabilitácia prostredníctvom dotyku	102
Komunita – komunitné stretnutie prijímateľov sociálnej služby	176
Záujmová činnosť - Mikulášske posedenie	61
Záujmová činnosť – vianočné posedenie	52
Sociálna rehabilitácia s prvkami duchovných činností – sv. omša, ruženec	3120
Pohybové a športové aktivity, psychomotorické cvičenia	2014
Oboznámenie prijímateľov sociálnej služby s programom aktivít v zariadení	4721
Národný týždeň charity	3
Skupinové aktivity a hry na rozvoj slovnej zásoby	57
Orientácia prijímateľov sociálnej služby v čase a priestore	4731
Oslava jubilea	98
Pietna spomienka na zosnulých	18
Psychomotorické hry	22
Silvestrovské posedenie	26
Sociálna rehabilitácia s prvkami arteterapie a ergoterapie	48
Sociálna rehabilitácia s prvkami kulinoterapie	18
Spoločné rozhovory	666
Sociálna rehabilitácia na rozvoj jemnej motoriky – tvorivý ateliér, maľovanie far-	282

bami, strihanie, lepenie	
Vianočná pošta	26
<b>Spolu aktivizačných činností zúčastnených klientov v roku 2024</b>	<b>20 123</b>

Zdroj: IS DODS

### Činnosť opatrovateľsko – ošetrovateľského úseku :

Opatrovateľská starostlivosť v zariadení je kľúčovou zložkou. Tím opatrovateľského úseku vedie vedúca opatrovateľiek - zdravotná sestra. Súčasťou ošetrovateľského a opatrovateľského procesu je dôkladné vedenie ošetrovateľskej dokumentácie, záznamy sa robia v informačnom systéme DODS-e. Sestra vypracováva celkovú anamnézu od nástupu klienta do zariadenia, každú zmenu zdravotného stavu zapisuje do dokumentácie v programe DODS-e. V rámci dispenzarizácie naši klienti navštevujú tieto ambulancie: všeobecný lekár a psychiater (priamo v ZpS), diabetologickú, kardiologickú, neurologickú, oftalmologickú, endokrinologickú, pneumologickú, nefrologickú, onkologickú, urologickú. Sestra zabezpečuje lieky, dávkovanie liekov, spoluprácu s lekárňou, objednávanie liekov a kompenzačných, zdravotných pomôcok a ich doručenie. Úzka spolupráca medzi zariadením pre seniorov a Agentúrou domácej ošetrovateľskej starostlivosti (Kapitulská 13, Trnava v zastúpení Mgr. Bc. Vierou Hlavatou MSC.) prináša mnoho výhod, ako je zlepšenie kvality starostlivosti, efektívna koordinácia medzi personálom, zabezpečenie špecializovanej ošetrovateľskej starostlivosti a zlepšenie celkovej pohody seniorov.

### **Personál opatrovateľského úseku vykonáva :**

- Poskytovanie pomoci klientom najmä pri osobnej hygiene, kúpaní, obliekaní
- pomoc pri stravovaní a pitnom režime
- pomoc pri zmenách polôh tela, pohybe, orientácii v prostredí
- pomoc pri dodržiavaní liečebného režimu
- pomoc pri výmene inkontinčných pomôcok
- zabezpečuje dohľad nad klientom počas 24 hodín
- vykonáva dohľad nad uvedenými činnosťami
- vedie opatrovateľskú dokumentáciu formou IS DODS
- zastáva funkciu- kľúčového pracovníka
- člen multidisciplinárneho tímu pri riešení problémov
- komunikuje s rodinnými príslušníkmi
- stojí vždy za každých okolností pri klientovi

## Ošetrovateľská služba – Agentúra domácej ošetrovateľskej starostlivosti ADOS Charitas

ADOS Charitas – ošetrovateľská starostlivosť  
Hlavná 43  
917 01 Trnava  
odborný zástupca  
Mgr. Renáta Holkovičová  
+421 910 788 026 (denne od 08:00 do 16:00)  
[renata.holkovicova@charitatt.sk](mailto:renata.holkovicova@charitatt.sk)



Ošetrovateľstvo je umenie aj veda a spája vedu medicíny s umením starostlivosti a intuíciou, aby poskytlo komplexnú starostlivosť tým, ktorí ju potrebujú. Práca zdravotnej sestry je neoceniteľná, okrem poskytovania dôležitej ošetrovateľskej starostlivosti poskytujú sestry aj dôležitú emocionálnu podporu. Byť zdravotnou sestrou je povolanie plné výziev. Do popredia záujmu súčasného života sa dostáva etika ako filozofia mravnosti.

ADOS hodnotíme ako veľmi užitočnú koncepciu ošetrovateľskej starostlivosti s hlbokým ľudským rozmerom, ktorú poskytujú sestry bez toho, aby narušili prirodzenú a často prioritnú potrebu vážne chorého ostať v dôverne známom prostredí. Mimoriadne dôležité a výhodné je, že sú pri nej vylúčené mnohé riziká a komplikácie súvisiace s hospitalizáciou. Vďaka ADOS sme pomohli a naďalej pomáhame veľkej skupine pacientov odkázaným na túto službu.

Roky skúseností z práce v oblasti ošetrovateľstva, nás utvrdzujú v presvedčení, že potenciál ošetrovateľstva v domácom prostredí je nekonečný. Našimi silnými kartami sú flexibilita, pohotovosť a ochota sestier.



## Terénna opatrovateľská služba (TOS)

Vedúca TOS  
Ing. Alena Moravčíková  
Hlavná 43  
917 01 Trnava

Tel. č. : +421 948 362 875  
e-mail: [opatrovatelska.sluzba@charitatt.sk](mailto:opatrovatelska.sluzba@charitatt.sk)



### Terénna opatrovateľská služba

„Povolanie k láske a svätosti nie je niečo, čo by bolo vyhradené iba pre pár vyvolených. Je potichu prítomné v srdciach všetkých tých rodín, ktoré prejavujú lásku, odpustenie, milosrdenstvo, len čo vidia, že ju niekto potrebuje, a robia to v tichosti, bez vytrubovania.“

Pápež František



Trnavská arcidiecézna charita poskytuje **terénnu opatrovateľskú službu** osobám, ktoré sú v dôsledku svojho veku alebo zdravotného stavu krátkodobo alebo dlhodobo odkázaní na pomoc inej osoby. Cieľom tejto služby je poskytnúť pomoc, podporu a starostlivosť osobe, ktorá si ju nevie zabezpečiť sama alebo prostredníctvom svojich blízkych. Klientom tak pomáhame zachovať si plnú kvalitu života v domácom prostredí v kruhu svojej rodiny. Naším úsilím je poskytovať služby spĺňajúce požiadavky na kvalitu, ktoré zároveň duchovne podporujú a dbajú aj na subjektívnu spokojnosť klienta. Klient je našim partnerom a jeho názor je pre nás dôležitý. Snažíme sa naplňovať

hodnoty charity prijatím človeka takého, aký je, pretože každý človek je stvorený na Boží obraz, rešpektovaním a napĺňaním potrieb života človeka vo všetkých jeho rozmeroch (v duchovnom, duševnom a telesnom), ochranou života od počatia po prirodzenú smrť.

Terénnu opatrovateľskú službu sme v roku 2024 poskytovali počas pracovných dní v čase od 7:00 hod. do 17:00 hod. na základe zmluvy o poskytovaní opatrovateľskej služby uzatvorenej medzi TADCH a klientom. Najväčší záujem mali klienti o úkony spojené s osobnou hygienou, prípravou stravy, nákupmi, bežným upratovaním v domácnosti, dohľadom a sprievodom k lekárovi. V tomto roku bolo poskytnutých **13 107 hodín opatrovateľskej služby**.

V roku 2024 sa Trnavská arcidiecézna charita zapojila do **Národného projektu „Podpora opatrovateľskej služby“ (NP POS)**, aktivita „Poskytovanie príspevku na opatrovateľskú službu ako súčasť systémovej zmeny“, podaktivita 2 „Poskytovanie príspevku za poskytnuté hodiny opatrovateľskej služby“, ktoré bolo vyhlásené Ústredím práce, sociálnych vecí a rodiny a je realizované vďaka podpore z Európskeho sociálneho fondu+ v rámci Programu Slovensko. NP POS sa realizuje v období **od 01.01.2024 do 31.12.2025**. V rámci NP POS v roku 2024 poskytovalo **15 opatrovateľiek** opatrovateľskú službu **25 klientom** prevažne z Trnavy a z okolitých obcí. Spomenutým projektom sa nám podarilo získať v roku 2024 finančný príspevok v sume **103 946,44 €**.

V duchu charitného motta „*Byť blízko pri človeku*“, pán riaditeľ TADCH Ing. Miroslav Dzurech zablahoželal našim klientkám k Medzinárodnému dňu žien. Jeho návštevy sa naše klientky veľmi potešili. V tomto roku sme pokračovali aj s iniciatívou pravidelných návštev našich klientov, boli sme im blízko aj vo chvíľach, kedy oslavovali svoje narodeniny a meniny. S veľkou radosťou sme im odovzdali milé „handmade“ darčeky od našich dobrovoľníkov, ako aj potravinové balíčky, ktoré našich odkázaných seniorov veľmi potešili.

Tak ako každoročne, aj v závere tohto roku sme zanesli radostné vianočné posolstvo „Sláva Bohu na výsostiach a na zemi pokoj ľuďom dobrej vôle!“ našim odkázaným klientom a klientkám a odovzdali sme im vianočné balíčky vďaka projektu „Kolikto lásky sa zmestí do krabice od topánok?“. Touto krásnou aktivitou sme chceli vyjadriť, že „*Pokoj, ktorý pramení z viery, je dar, je to milosť zakusovania toho, že Boh nás miluje a je vždy pri nás.*“ ( cit. pápež František ).

#### Štatistické údaje:

Druh sociálnej služby podľa Zák. č 448/2008 Z. z. o sociálnych službách v znení neskorších predpisov	§ 41 opatrovateľská služba
Počet opatrovateľiek	15
Počet klientov terénnej opatrovateľskej služby	25
Počet poskytnutých hodín opatrovateľskej služby	13 107

## Požičovňa kompenzačných pomôcok

Zodpovedný zástupca: Ing. Alena Moravčíková

Kontaktná osoba: Erika Hudáková Krajčovičová  
Hlavná 43  
917 01 Trnava

Tel. č. : +421 947 946 238

e-mail: [erika.hudakova.krajcovicova@charitatt.sk](mailto:erika.hudakova.krajcovicova@charitatt.sk)



Kompenzačné pomôcky zapožičiavame ľuďom s ťažkým zdravotným postihnutím, s nepriaznivým zdravotným stavom, alebo ľuďom po úraze.



Pomôcku zapožičiavame na dobu neurčitú. Minimálne na dobu, kedy pretrváva nepriaznivý zdravotný stav, alebo pokiaľ osobe odkázanej na takúto pomoc nie je pridelená pomôcka z príslušnej zdravotnej poisťovne, prípadne z Úradu práce, sociálnych vecí a rodiny SR, ak o ňu požiadal. Ľuďom, ktorí zdravotnícku pomôcku potrebujú, pomáhame aj tým, že im ju dopravíme a pripravíme na používanie priamo v ich domove.

S prijímateľom sociálnej služby uzatvárame Zmluvu o

zapožičaní pomôcky, za poskytnuté služby hradia klienti zmluvne dohodnuté poplatky podľa aktuálneho cenníka, ktoré slúžia na čiastočné pokrytie nákladov súvisiacich s prevádzkou tejto sociálnej služby.

Cieľom v roku 2024 bolo navýšiť počet najviac žiadaných kompenzačných pomôcok, pokryť dopyt klientov a zabezpečiť dodanie pomôcky do 24 hodín, čo sa nám darilo k vzájomnej spokojnosti.

Za každou takouto výpožičkou je jeden ľudský príbeh a my veríme, že aj vďaka tejto sociálnej službe bude mať čo najviac príbehov spríjemnené životné chvíle.

Pomôcky, ktoré zapožičiavame:

- Elektrické polohovateľné postele
- Antidekubitné matrace, antidekubitné matrace s kompresorom
- Invalidné vozíky

- Toaletné stoličky (statické, mobilné)
- Sprchovacie stoličky
- Chodítka (s kolieskami, bez koliesok)
- Chodúľky podpazušné – G aparát, ...

Druh sociálnej služby podľa Zák. č. 448/2008 Z. z. o sociálnych službách v znení neskorších predpisov	§ 47 Požičiavanie pomôcok
Počet klientov	191
Počet zapožičaných pomôcok	302

Kompenzačná pomôcka	Počet zapožičaní za rok 2024
Elektrická polohovateľná posteľ	83
Antidekubitný matrac penový	68
Antidekubitný matrac s kompresorom	8
Opierka na chrbát do postele	0
Stolík lôžkový	8
Toaletná stolička statická	18
Toaletná stolička mobilná	7
Nadstavec na toaletu	0
Chodítko s kolieskami	11
Chodítko skladacie	13
Chodúľka podpazušná – G aparát	9
Sprchovacia stolička s operadlom	10
Sprchovacia stolička bez operadla	0
Invalidný vozík	67
Invalidný vozík polohovateľný	0

## Nízkoprahové denné centrum pomoci človeku Trnava

Odborný manažér nízkoprahového denného centra  
Mgr. Mária Altoffová

Hlavná 43  
917 01 Trnava

+421 948 944 449

[maria.altoffova@charitatt.sk](mailto:maria.altoffova@charitatt.sk)



Centrum pomoci človeku v Trnave počas roka 2024 poskytovalo svoje sociálne služby v Nízkoprahovom dennom centre (NDC) na Hlavnej ulici č. 43.



V dennom Centre Pomoci Človeku, ktoré sme v roku 2023 skolaudovali, môžu prijímatelia nízkoprahových sociálnych služieb využívať služby osobnej hygieny, sociálne služby na uspokojenie základných životných potrieb, základné a špecializované poradenstvo aj pomoc pri právach a právom chránených záujmov (administratívne pomocné úkony rôzneho druhu). Počas roka sme poskytovali aj možnosť zapojenia sa do doplnkových činností, voľnočasových skupinových aktivít, zameraných najmä na získanie alebo obnovenie

pracovných zručností a návykov či nácvik práce v skupine. Za dôležitý prvok v opätovnom zapojení sa do pracovného života, okrem vymenovaných, vnímame napr. aj nácvik pracovného telefonátu, pracovného pohovoru alebo písanie životopisu. Tiež komunikácia s úradmi, lekármi a v neposlednom rade s rodinnými príslušníkmi, s ktorými majú prijímatelia sociálnych služieb prerušené kontakty. Snažili sme sa viesť klientov NDC k tímovej práci, k primeranej komunikácii medzi sebou a rovnako tak aj s majoritnou spoločnosťou, čo im výrazne pomáha získať a následne si aj udržať zamestnanie a v neposlednom rade predchádzať primárnej marginalizácii.



Ponuka zamestnania aj s ubytovaním je vhodný začiatok k ich nezávislosti. Pravidelne, ideálne raz za týždeň, aktualizujeme ponuku prác vhodných pre prijímateľov soc. služieb v NDC. Možnosť oddĺženia formou osobného bankrotu je dôležitou súčasťou zapojenia sa do pracovného procesu a následného začlenenia do spoločnosti. Snažili sme sa spolupracovať s organizáciami v meste Trnava, poskytujúcimi sociálne služby

a rôzne formy pomoci marginalizovaným. Pri snahe o integráciu do majority je jednou z dôležitých súčastí aj edukácia verejnosti o našich činnostiach, cieľovej skupine a vízii. Informovanie verejnosti prebieha najčastejšie formou médií a sociálnych sietí s aktuálnymi príspevkami o našich činnostiach.

Vybudovaná vzájomná dôvera vo vzťahu klient – pracovník, viedla neraz k rozhodnutiu zmeniť doterajší spôsob života a vstúpiť do odbornej poradenskej činnosti. K tomuto vzťahu pozitívne prispievajú aj voľnočasové skupinové aktivity či samotný poradenský rozhovor. Špecializované a základné sociálne poradenstvo boli dôležitými sociálnymi službami, ktoré využili jednotlivci, páry či rodiny v rôznych formách krízy. Do poradne prichádzali závislí, prepustení z výkonu trestu odňatia slobody, po ukončení liečenia závislostí, mladí dospelí po opustení detských domovov, zadlžení, či v exekučnom konaní, rodiny v akútnych krízach, bez práce, osamelí, ohrození stratou bývania, chorí, mladí, ľudia v strednom aj v staršom veku, zahraniční cestujúci do Trnavy za prácou, ktorí buď nedostali zaplatené, alebo boli po pár dňoch prepustení. Ľudia ktorí prichádzajú s prosbou o pomoc či radu do priestorov Centra pomoci človeku sú s rôznych vrstiev a pomerov. Nejedná sa vždy primárne o ľudí dlhodobo bez domova, ale o ľudí, ktorí sa ocitajú v akútnej kríze.

Najčastejšie problémy s ktorými prichádzali ľudia do NDC boli nezamestnanosť, zdravotné problémy, strata bývania, strata kontaktov s rodinou, závislosti a s ňou spojené aj psychické problémy a dlhy.

Nízkoprahové denné centrum bolo otvorené každý pracovný deň. Snažili sme sa rozšíriť osvetu pre verejnosť pomoci ľuďom bez domova, nájsť konsenzus cielenej pomoci jednotlivcom a zraniteľným skupinám. Prijali sme viacero študentov či už za účelom vysokoškolskej praxe alebo exkurzie študentov, ktorých zaujímali činnosti Centra, či metódy a formy práce s klientom.

Počas Vianočných sviatkov sme už tradične zorganizovali Večeru pre ľudí bez domova v priestoroch Centra pomoci človeku. Zúčastnili sa všetci zamestnanci v budove a dobrovoľníci. Naš zriaďovateľ, Trnavský arcibiskup a Mesto Trnava prispelo finančne na vianočné menu. Zúčastnili sa aj médiá, zástupcovia Trnavského Arcibiskupského úradu a tiež zástupcovia vedenia mesta Trnava.

Počas celého roka sme nepretržite poskytovali sociálne služby NDC, snažili sme sa o aktivizáciu klientov pri riešení ich problémov a naše intervencie boli smerované k svojpomoci prijímateľov sociálnych služieb.

Druh sociálnej služby podľa Zák. č 448/2008 Z. z. o sociálnych službách v znení neskorších predpisov	§ 24b Nízkoprahové denné centrum
Forma poskytovania sociálnej služby	ambulantná
Kapacita miest pre klientov v jednej chvíli	150
Počet zamestnancov	4
Z toho zapojených do projektu IA MPSVR SR	3
Počet zaznamenaných klientov NDC	342
Počet zaznamenaných kontaktov NDC	12 504
Počet vydaných raňajok, obedov v NDC	12 504
Počet osobných hygien klientov (sprcha) v NDC	1 255
Počet praní osobnej bielizne klientov v NDC	512
Počet poskytnutých neinvazívnych ošetrení v NDC	63

Deň začatia poskytovania sociálnej služby	17.12.2012
Počet poskytnutých poradenstiev	525

#### **Počet klientov a intervencií 1/2024- 12/2024**

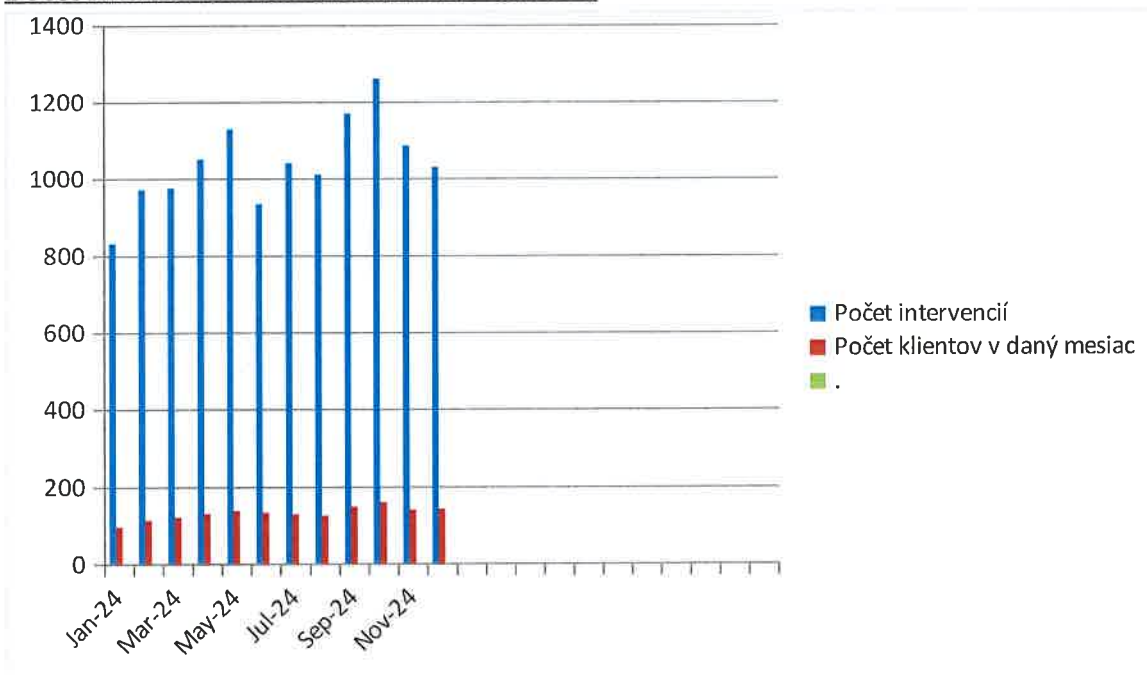

## Terénna sociálna služba krízovej intervencie (TSSKI) – Projekt Streetwork v Trnave

Zodpovedný zástupca TSSKI  
Mgr. Mária Altoffová

Hlavná 43  
917 01 Trnava

+421 904 601 716

[streetwork@charitatt.sk](mailto:streetwork@charitatt.sk)

[maria.altoffova@charitatt.sk](mailto:maria.altoffova@charitatt.sk)



Terénna služba krízovej intervencie je súčasťou služieb, ktoré ponúka Trnavská arcidiecézna charita na základe registrácie od roku 2017. Slúži na vyhľadávanie ľudí priamo v uliciach mesta Trnava a následné poskytovanie informácií, ventilačné rozhovory, motivovanie k prijatiu pomoci a celkové mapovanie situácie ľudí bez domova v meste Trnava. Služba terénnej krízovej intervencie dopĺňa sieť sociálnych služieb v meste Trnava a tým prispieva k zvyšovaniu možnosti pomáhať núdznym ľuďom.

Je založená na pravidelnej spolupráci s partnerskými organizáciami a zároveň s jednotlivými občanmi Trnavy. Hlavným poslaním tejto služby je motivovať ľudí žijúcich na ulici, aby navštívili Nízkoprahové denné centrum, ktoré ponúka príležitosť na zmenu nepriaznivej sociálnej situácie, v ktorej sa jednotliviec alebo skupina nachádzajú. Terénni pracovníci vychádzajú pri práci s klientom priamo z hodnôt, na ktorých je Trnavská arcidiecézna charita založená. Medzi tieto hodnoty patrí najmä byť „*blízko pri človeku*“ a to nie len byť pri človeku priamo, ale hlavne duchovne – vnímať ho takého aký je, neodsudzovať, ale naopak ho prijať, vypočuť si ho a podať mu pomyselnú ruku, sprevádzať ho na ceste pri vyriešení jeho situácie. Snažiť sa oslobodiť ľudí od závislosti na pomoci od cudzích ľudí a napomôcť k tomu, aby sa dokázali vrátiť k dôstojnému životu.

Okrem motivácie navštíviť denné centrum, klientom v prípade potreby poskytujeme základné neinvazívne ošetrovanie v mieste ich zdržiavania sa. Snažíme sa ľudí žijúcich na ulici oboznamovať o bezpečnejšom spôsobe života, chorobách, s ktorými sa môžu stretnúť alebo o konfliktoch a možnostiach ako im predchádzať. Mapujeme miesta kde sa najčastejšie zdržiavajú a tiež ich zdravotný stav, aby sme v prípade potreby vedeli človeka smerovať do nemocnice či na pohotovosť a tak minimalizovať možné nákazlivé choroby medzi majoritou v meste Trnava.

Terénna služba je poskytovaná bezplatne a anonymne bez preukazovania identity dokladom totožnosti a bez ohľadu na prejavy požitia návykovej látky, t.z. má nízkoprahový charakter. Terénna služba je poskytovaná v závislosti od potreby, zvyčajne jeden-dvakrát do týždňa s pravidla vo večerných hodinách od 16.00 – 20.00 hodiny. Tento čas je určený zámerne, z dôvodu, že osoby bez domova



prichádzajú zvyčajne až podvečer na miesta, kde prespávajú a počas dňa sa tu zdržiavajú len výnimočne. V mimoriadnych situáciách, kedy sme oslovení inou osobou alebo organizáciou písomne, osobne alebo telefonicky na osobu/osoby, ktoré by mohli byť v ohrozujúcej situácii nachádzajúce sa na ulici, vychádzajú naši terénni pracovníci i v inom, ako obvyklom čase na konkrétne miesto a situáciu preverujú. Pre občanov, ale aj pre organizácie má TADCH zriadenú telefónickú linku, kde je možné kontaktovať koordinátora TSSKI a poskytnúť všetky potrebné informácie (poloha, zdravotný stav) o potenciálnom klientovi. Následne pracovníci podľa času oznámenia riešia danú situáciu, ak je to v ich možnostiach, alebo podávajú informácie občanovi aké sú možnosti riešenia.

Priamo v teréne poskytujeme základné sociálne poradenstvo, pomoc pri uplatňovaní práv a právom chránených záujmov, vykonávame preventívne aktivity, podávame teplý nápoj, kávu a sladkosť ako kontaktný prostriedok, ktorý slúži na prelomenie ľadov medzi kontaktovaným a pracovníkom.

V roku 2024 sme sa v prirodzenom prostredí prijímateľov sociálnych služieb rozprávali o ich bezpečnosti, častých chorobách, závislostiach, finančných problémoch a ďalších problémoch, ktorými žijú. Dôležitou úlohou bolo pomáhať s informovanosťou, poskytovať podporu v stresových situáciách, pomáhať vyrovnávať sa so situáciami, ktoré tu ešte neboli, ale tiež s vnútornými konfliktami, konfliktami s blízkymi, či inými ľuďmi. Súčasťou poradenstva priamo v teréne bolo poskytovanie informácií o možnostiach ako predchádzať konfliktom, problémom, či ako ich riešiť. Rozho-

vory pôsobia skôr neformálne tak, aby sa budoval pozitívny vzťah čo pomáha k postupnému riešeniu situácie kontaktovaného človeka.

Naším cieľom bolo mapovať mesto Trnava a nájsť nové kontaktné miesta, kde sa zdržiavajú ľudia bez domova. Okrem už obvyklých trás sme pridali ďalšie pre efektívnejšie poskytovanie služby. Nové miesta a trasy objavujeme aj na základe hlásení od obyvateľov mesta, spolupracujúcich organizácií alebo polície. Do terénu chodievame pešo, na bicykloch alebo osobným automobilom. Informácie o miestach získavame aj od samotných ľudí bez domova. Často sa jedná o miesta, ktoré bežný obyvateľ mesta nenájde, keďže sú zámerne skryté.

V roku 2024 sa náš tím rozšíril o 2 pracovníkov na dohodu o výkone práce. Tento tím ešte nie je kompletný a sme otvorení novým záujemcom. K tomu, aby sociálna služba fungovala efektívne a pomáhala čo najviac ľuďom žijúcim v uliciach mesta Trnava prispievali aj študenti vysokých škôl vykonávaním praxe.

Aby sme naše služby poskytovali na profesionálnej úrovni, naši terénni pracovníci sa pravidelne zúčastňujú porád a školení, ktoré zvyšujú ich odbornosť a vzdelanie v oblasti problémov ľudí, s ktorými sa stretávajú počas svojej práce v teréne. Týmto spôsobom zároveň udržiavame dobré vzťahy s Fakultou zdravotníctva a sociálnej práce Trnavskej univerzity, kde študentom sociálnej práce poskytujeme teoretické vedomosti aj praktické zručnosti. Študenti majú možnosť získať skúsenosti prostredníctvom priameho kontaktu s prijímateľmi sociálnych služieb v ich prirodzenom prostredí počas výkonu praxe.

Druh sociálnej služby podľa Zák. č. 448/2008 Z. z. o sociálnych službách v znení	§ 24a terénna sociálna služba krízovej intervencie
Forma poskytovania sociálnej služby	terénna
Registrácia služby	20.12.2017
Počet terénnych služieb	62
Počet kontaktovaných klientov	131
Počet kontaktov spolu	506
Počet terénnych služieb na základe informácii od občanov mesta	2
Počet pracovníkov (1/4 úväzok)	3
Počet dobrovoľníkov	2

## Integračné centrum - Centrum podpory

Saleziánska 21  
917 01 Trnava

Zodpovedný zástupca, koordinátor:  
PhDr. Kristína Pauerová



**Integračné centrum – Centrum podpory na Saleziánskej 21 v Trnave** vzniklo v decembri 2023 ako pokračovanie činnosti predchádzajúceho Centra podpory, s cieľom poskytovať adresnú pomoc osobám z Ukrajiny a iným cudzím štátnym príslušníkom z Trnavy a okolia. V januári 2024 bolo Integračné centrum oficiálne zaregistrované ako sociálna služba v súlade so Zákonom č. 448/2008 Z. z. o sociálnych službách.

Hlavnou úlohou centra je pravidelne mapovať potreby utečencov a reagovať na ne v spolupráci s ďalšími organizáciami pôsobiacimi v regióne, čo výrazne uľahčuje integráciu ľudí utekajúcich pred vojnovým konfliktom. Počas roka 2024 centrum spolupracovalo s organizáciami ako IP-čko, ktoré poskytovalo psychologickú pomoc, Centrum podpory pre rodinu v oblasti Eko šatníka, NIVAM v oblasti školstva, Youth for Equality, COMIN Nitra a Equita v oblasti zdravotníctva, Slovenskou Humanitnou Radou a ConecTT.

V prvej polovici roka 2024 sa o klientov staral sedemčlenný tím, ktorý pozostával z koordinátora centra, troch sociálnych pracovníkov, inštruktora sociálnej rehabilitácie a dvoch terénnych pracovníkov. V druhej polovici roka sa tím, kvôli finančným obmedzeniam, zúžil na troch členov – koordinátora, sociálneho pracovníka a inštruktora sociálnej rehabilitácie. Tento pokles v počte pracovníkov komplikoval fungovanie centra, najmä v období, keď sme zaznamenali nárast počtu klientov, predovšetkým odídencov z Ukrajiny.

V decembri 2024 centrum vstúpilo do Národného projektu Integrácia, čo pomohlo stabilizovať tím a zlepšiť poskytovanie sociálnych služieb. Na konci roka 2024 sa tím rozšíril o nových odborníkov, ako je psychologička, lektorka anglického jazyka a lektorka slovenského jazyka. Zároveň sme získali ďalšiu lektorku slovenského jazyka pre deti, čo umožnilo stabilizáciu našich hlavných aktivít.

### Počas roka 2024 centrum poskytovalo široké spektrum služieb:

- pomoc pri hľadaní ubytovania,
- poradenstvo v oblasti zdravotnej starostlivosti,
- asistancia pri zaraďovaní detí do škôl (ZŠ, MŠ, SŠ),
- pomoc pri komunikácii s úradmi (ÚPSVaR, Cudzinecká a hraničná polícia),
- pomoc pri hľadaní zamestnania,
- vedenie jazykových kurzov slovenského a anglického jazyka,
- sprostredkovanie akreditovaných kurzov digitálneho vzdelávania,
- pomoc pri získavaní právneho poradenstva,
- potravinová a materiálna pomoc,

- podpora pri integrácii,
- pracovná terapia v dielni na repas nábytku,
- komunitné aktivity zamerané na prijatie utečencov do komunity.

Na konci roka 2024 sme evidovali 57 aktívnych klientov, ktorí pravidelne navštevovali naše aktivity. Počet nových klientov za rok 2024 bol 74. V priebehu roka sme zaznamenali postupný nárast počtu odídencom, najmä v poslednom štvrtroku. Klienti uvádzali, že do našej krajiny prichádzajú kvôli pokračujúcemu vojnovému konfliktu vo svojej domovskej krajine. Niektorí priviedli iba deti alebo synov, pričom matky sa vrátili späť na Ukrajinu. V týchto prípadoch sme



poskytli sociálne poradenstvo, informovali sme o aktivitách realizovaných v centre, pomohli sme s registráciou do školského systému a hľadali možnosti vhodného ubytovania.

V prvom štvrtroku roka sa odídenci obracali na nás s požiadavkami o pomoc pri získavaní lekárskej starostlivosti, hľadaní zamestnania a cenovo dostupného bývania. V tomto období sme poskytovali sociálne poradenstvo, potravinovú a materiálnu pomoc (v rámci projektu CASH+), distribuovali sme poukážky do obchodného reťazca Tesco pre seniorov, matky s deťmi a samoživiteľov starajúcich sa o invalidných rodičov alebo deti.

V druhom štvrtroku sa opakovali požiadavky o pomoc pri lekárskej starostlivosti, zároveň vzrástol záujem o registráciu do štátneho programu, pričom sme aktívne spolupracovali s organizáciami ako Equita, Nivam, Slovenská Humanitná Rada a UNHCR.

V treťom a štvrtom štvrtroku sme sa zamerali na pomoc deťom, ktoré trpeli traumami spôsobenými vojnovým konfliktom v ich domovskej krajine. Taktiež sa zvyšoval dopyt po doučovaní slovenského jazyka pre deti, čo pomáha zlepšiť ich školské výsledky. Tieto jazykové kurzy navštevovalo približne 18 detí vo veku od 6 do 17 rokov.

Jazykové kurzy (slovenský a anglický jazyk), komunikačný kurz a ďalšie aktivity sme realizovali počas celého roka v pravidelných intervaloch. Tieto aktivity navštevovalo denne približne 20 odídencom.

### **Zrealizované aktivity Integračného centra – centra podpory za rok 2024:**

#### **Vzdelávacie aktivity:**

- Kurzy slovenského jazyka pre deti a dospelých (od februára, celoročne),
- Kurzy anglického jazyka pre deti a dospelých (od februára, celoročne),
- Digitálne vzdelávanie (január, február),
- Vzdelávanie v oblasti finančnej gramotnosti (február – jún),
- Komunikačný kurz (celoročne),
- Workshop o permakultúre a kompostovaní – zahájenie fungovania komunitnej záhradky (október).

### Tvorivé a voľnočasové aktivity:

- Pravidelná pracovná terapia v dielni na opravu nábytku (celoročná aktivita),
- Počas leta sme vybudovali 8 vyvýšených záhonov a zriadili komunitnú záhradku (v spolupráci s OBI a Tvsrad),
- Opravených bolo 84 ks nábytku, do pracovnej terapie sa zapojilo 20 ľudí s cudzou štátnou príslušnosťou a 9 Slovákov,
- Exkurzie a kultúrne podujatia,
- Tvorivé workshopy,
- Klub žien / Klub seniorov (celoročne s prestávkou v letných mesiacoch),
- Deň zdravia,
- Cvičenie Zdravý chrbát (apríl),
- Workshop "Ako si nájsť prácu" (apríl),
- Montessori hernička (apríl, máj, jún),
- Záhradnicke workshopy (marec, júl, september, október),
- Deň ukrajinskej kuchyne.

Druh sociálnej služby podľa Zák. č 448/2008 Z. z. o sociálnych službách v znení neskorších predpisov	§ 24c Integrované centrum
Forma poskytovania sociálnej služby	ambulantná
Kapacita miest pre klientov v jednej chvíli	20
Počet zamestnancov k 31.12.2024	
- v pracovnom pomere	5
- dohoda o pracovnej činnosti	1
Počet zaznamenaných klientov počas roka celkovo	129
Počet zaznamenaných intervencií celkovo	2940
Počet zaevidovaných poradenstiev celkovo	763
Počet zaevidovaných služieb soc. rehabilitácie	2177
Počet klientov zapojených do rozvoja pracovných zručností	117
Počet klientov zapojených do záujmových aktivít	104

Deň začatia poskytovania sociálnej služby	12.01.2024
---	------------

## Centrum pomoci človeku Piešťany Nízkoprahová sociálna služba pre deti a rodinu

Andreja Hlinku 41  
921 01 Piešťany

**Odborný manažér nízkoprahovej sociálnej služby pre deti a rodinu**  
**Mgr. Edita Karabová**  
+421 910 788 031

charita.piestany@charitatt.sk  
edita.karabova@charitatt.sk



V Centre pomoci človeku Piešťany poskytujeme **nízkoprahovú sociálnu službu pre deti a rodinu** v zmysle § 28 zákona č. 448/2008 Z. z. o sociálnych službách podporovanú MPSVR v rámci NP Spolu pre komunitu. Sociálne služby poskytujeme ambulantom a terénnou službou. Cieľovou skupinou našej práce sú deti, rodiny a jednotlivci, ktorí sa nachádzajú v nepriaznivej sociálnej situácii. Títo ľudia sú často ohrození sociálnym vylúčením alebo majú sťažené možnosti začleniť sa do spoločnosti a samostatne riešiť svoje problémy. Príčinami môžu byť ich životné návyky, spôsob života, závislosť od návykových látok alebo prítomnosť škodlivých činností v rodinnom prostredí.

**NSSDR vytvára bezpečný a otvorený nízkoprahový priestor** pre všetky deti a mládež bez rozdielu, s cieľom poskytnúť im podporu a zázemie.

### **Sociálne poradenstvo, sociálne rehabilitácia a pomoc pri uplatňovaní práv a právom chránených záujmov**

V našom centre sme poskytovali **základné a špecializované sociálne poradenstvo**, ktoré bolo súčasťou služieb nízkoprahovej sociálnej pomoci pre deti a rodiny. Venovali sme sa riešeniu širokého spektra problémov u ľudí zo sociálne znevýhodnených skupín. Zároveň sme realizovali opatrenia sociálnoprávnej ochrany detí a sociálnej kurately ako preventívne aktivity.

**Pomoc v krízových situáciách** sme poskytovali jednotlivcom aj rodinám, ktorí čelili stratám zamestnania, bývania, zhoršeniu zdravotného stavu alebo strate blízkej osoby. Osobitnú podporu sme venovali ľuďom so závislosťou od alkoholu a drog, ktorým sme sprostredkovali odborné liečenie a aktívne ich sprevádzali počas celého procesu obnovy.

V oblasti oddĺženia osôb sme spolupracovali s exekútormi pri riešení osobných bankrotov, Centrom právnej pomoci, Bezplatným dlhovým poradenstvom a Úradom práce, sociálnych vecí a rodiny (UPSVR).

**Sociálna rehabilitácia** bola zameraná na rozvoj rôznych zručností vrátane komunikačných, rodičovských a pracovných schopností. Organizovali sme aj kurzy na zlepšenie počítačových zručností, čím sme prispeli k zvýšeniu sebestačnosti našich klientov.

### Záujmové a preventívne aktivity

Pre našich klientov sme vytvorili **bezpečný a podporný priestor**, ktorý vznikol vďaka schváleniu dotácie Mesta Piešťany na zriadenie **pohybo-relaxačnej miestnosti**. Táto miestnosť je navrhnutá na realizáciu pohybových aktivít, ktoré podporujú fyzickú a psychickú pohodu. Zároveň poskytuje vhodné prostredie na individuálne stretnutia s klientmi, ktorí trpia úzkosťami, depresiami alebo emocionálnou nestabilitou, čím napomáha k zlepšeniu ich psychického zdravia.

**Okrem pravidelných aktivít** sme počas roka organizovali aj množstvo **nepravidelných podujatí**, ktoré obohatili program centra a prispeli k všestrannému rozvoju našich klientov. Medzi najvýznamnejšie podujatia patrili:

- **Detský letný tábor,**
- **Deň detí,**
- **Beauty Day,**
- **Canisterapia,**
- **Muzikoterapia,**
- **Vianočné večierky,**
- **rôzne výlety a návštevy výstav.**

Tieto aktivity boli koncipované s cieľom podporiť **osobnostný rozvoj klientov**, ponúknuť im záživné a vzdelávacie zážitky, a zároveň vytvoriť príležitosti na **sociálne začlenenie** a posilnenie komunitných vzťahov.

Názov aktivity	Cieľová skupina	Deň realizácie
Tvorivé dielničky	sociálne vylúčené osoby	streda      štvrtok
Dôchodcom z lásky	seniori	utorok
Pánsky klub	muži	piatok
Počítačový kurz pre sociálne vylúčené osoby	sociálne vylúčené osoby	pondelok
Arteterapia	sociálne vylúčené osoby	pondelok      piatok
Nízkoprahový klub	deti	streda
Kurz SJ	UA odídenci	streda

Terapeutické komunity s deťmi CDR	deti	utorok
Kreatívne dielničky v azylovom dome	sociálne vylúčené deti	pondelok
Kreatívne dielničky v CDR Piešťany	deti s nariadenou ústavnou starostlivosťou	pondelok
Doučovanie	deti	pondelok, utorok, streda, štvrtok

### Materiálna a potravinová pomoc

Počas celého roka 2024 sme poskytovali **humanitárnu pomoc** ľuďom bez domova a rodinám ohrozeným chudobou a sociálnym vylúčením. Táto pomoc zahŕňala distribúciu **potravín, hygienických potrieb a oblečenia**, čím sme prispeli k zlepšeniu základných životných podmienok našich klientov. V rámci projektu DM sme matky s deťmi do troch rokov podporili **poskytovaním plienkovej pomoci**, ktorá významne odľahčila ich rodinné rozpočty.

**Podpora v oblasti vzdelávania** bola realizovaná prostredníctvom augustovej zbierky školských pomôcok. Vďaka nej sme pomohli viacerým rodinám pripraviť sa na nový školský rok a zároveň znížiť finančnú záťaž spojenú s nákupom potrebného vybavenia pre deti.

V septembri sme, vďaka podpore Nadácie EPH, poskytli pomoc desiatim sociálne znevýhodneným rodinám formou **nákupu elektrospotrebičov**, čím sme prispeli k zlepšeniu kvality ich každodenného života.

V spolupráci s TESCO sme organizovali **potravinovú zbierku**, pričom sme oslovili viacero organizácií, firiem a podnikateľov. Vďaka ich štedrosti sme mohli poskytnúť ďalšiu pomoc ľuďom nachádzajúcim sa v nepriaznivej sociálnej situácii.

Na podporu komunity sme zorganizovali sezónne **Bazárik**, kde si klienti mohli zadovážiť oblečenie, obuv a iné nevyhnutné veci za symbolickú cenu alebo bezplatne. Tento projekt nielen zmiernil ich finančné ťažkosti, ale zároveň podporil princíp udržateľnosti a recyklácie.

Vianočná pomoc bola realizovaná v úzkej spolupráci s **azylovým domom Domum** v Piešťanoch, kde sme, v partnerstve s organizáciami ako **Arta, ON-Semi, ADM, Krabička z lásky, Františkánmi** a ďalšími jednotlivcami a organizáciami, pripravili **vianočné potravinové a darčkové balíčky** pre našich klientov. Tieto balíčky boli zamerané na zmiernenie náročných životných podmienok a zabezpečenie základných potrieb počas vianočných sviatkov.

Osamelým matkám a viacdenným rodinám sme vďaka podpore spoločností **NEW YORKER** poskytli **vianočné darčeky v podobe oblečenia pre ich deti**, čím sme prispeli k vytvoreniu radostnejších vianočných sviatkov a zároveň podporili zlepšenie ich životných podmienok v období znížených finančných možností.

## Pomoc pre UA odídencov

V roku 2024 sme sa zapojili do projektu **Emergency Appeal II, RRF**, ktoré boli zamerané na realizáciu preventívnych a záujmových aktivít pre **ukrajinských odídencov** s cieľom podporiť ich **integráciu** do spoločnosti. Počas roka sme pre **100 klientov** realizovali rôzne vzdelávacie a podporné aktivity, ktoré zahŕňali:

- **Kurzy slovenského jazyka (SJ),**
- **Kurzy anglického jazyka (AJ),**
- **Traumosenzitivné a relaxačné cvičenia,**
- **Arteterapiu,**
- **Doučovanie,**
- **Psychologickú pomoc,**
- **Kreatívny podujatia** pre dospelých a deti.

Tieto aktivity boli navrhnuté s cieľom zlepšiť jazykové a emocionálne schopnosti účastníkov, podporiť ich psychickú pohodu a uľahčiť ich proces adaptácie a integrácie do nového prostredia.

## Dobrovoľníctvo

V našom centre pôsobilo počas roka **12 pravidelných dobrovoľníkov**, ktorí sa aktívne zapájali do rôznych činností a projektov centra. Ich pomoc bola neoceniteľná v oblastiach ako **doučovanie, práca v sklade, upratovanie, maľovanie a úprava priestorov**, ako aj pri **umývaní okien a pomoc pri vedení záujmových činností a nízkoprahového klubu pre deti**.

Dobrovoľnícka činnosť bola efektívne koordinovaná vďaka **2 aktívnym pracovníckam**, ktoré zabezpečovali hladký chod prevádzky skladov a upratovanie priestorov centra.

Študenti Gymnázia Pierra de Coubertina a Strednej odbornej školy obchodu a podnikania na Mojmirovej ulici sa tiež aktívne zapojili do dobrovoľníckych aktivít v rámci Tesco zbierky a zabezpečili roznos Charitného spravodaja. V rámci podpory projektu **Naše Mesto** sme v **júni 2024** realizovali rozsiahlu úpravu priestorov centra. S pomocou dobrovoľníkov z **ON-Semiconductor, Semikron, firmy ADM a ET&T** sme vylepšili podmienky pre našich klientov. V rámci tejto aktivity sme upravili priestory centra, umyli okná a vypratali sklad, čím sme zabezpečili lepšie a príjemnejšie prostredie pre všetky realizované aktivity.

## Spolupráca s neziskovými organizáciami, úradmi a firmami

V priebehu roku 2024 sme aktívne spolupracovali s viacerými inštitúciami a organizáciami v meste Piešťany. Naša spolupráca so **Sociálnym oddelením Mesta Piešťany, azylovým domom Domum, ÚPSVR v Piešťanoch** (Odbor sociálnych vecí, sociálna kuratela a odbory pre nezamestnaných občanov) bola kľúčová pri poskytovaní kvalitnej sociálnej pomoci. Taktiež sme nadviazali a rozvíjali spoluprácu s firmami, ako **ET&T, Semikron s.r.o., ON-Semiconductor Slovakia a.s.**, ktoré nám pomohli so zberom školských pomôcok a potravín, ako aj s neziskovými organizáciami,

medzi ktoré patrili **Nadácia J&T, IOM, NIVAM, ADRA, EPH nadácia, Free Food, DM drogéria a ďalšími.**

V rámci našich aktivít sme spolupracovali aj s **dobrovoľníkmi, kresťanskými spoločenstvami, všeobecnými lekármi, psychiatrami, psychológmi** a ďalšími odborníkmi, čím sme zabezpečili komplexnú podporu pre našich klientov.

Našou činnosťou v roku 2024 sme sa zamerali na predchádzanie **sociálnemu vylúčeniu** ohrozených skupín obyvateľstva v meste Piešťany, s dôrazom na zlepšenie kvality života rodín s deťmi. Poskytovali sme im priestor na osobný rast a zvyšovanie **sociálnych kompetencií**, a to nielen u detí a mládeže, ale aj u dospelých jednotlivcov. Rozšírili sme aj preventívne a záujmové aktivity pre **seniorov a ukrajinských odídenov (UA)**, čím sme prispeli k ich integrácii a zlepšeniu ich životnej úrovne.

### Štatistika rok 2024

Druh sociálnej služby podľa Zák. č 448/2008 Z. z. o sociálnych službách v znení neskorších predpisov	Nízkoprahová sociálna služba pre deti a rodinu a ŠSP
Forma poskytovania sociálnej služby	ambulantná a terénna
Počet zamestnancov na plný úväzok	6
Počet zamestnancov na čiastočný úväzok	1
Počet evidovaných klientov NSSDR/detí	171/30 SK a 100 UA
Počet intervencií v sociálnom poradenstve NSSDR/ŠSP	792
Počet intervencií záujmovej činnosti	1 449
Počet intervencií preventívnej aktivity	2 393
Počet intervencií skupinovej nepravidelnej aktivity	2 093
Počet vydaných balíkov potravinovej pomoci	1 318
Počet kontaktov v sociálnom šatníku	264
Počet aktívnych dobrovoľníkov na zmluvu	20
Počet odpracovaných dobrovoľníckych hodín	1157,5



## Špecializované sociálne poradenstvo

Mgr. Dominika Luptáková  
zodpovedná zástupkyňa za výkon špecializovaného sociálneho poradenstva  
[dominika.luptakova@charitatt.sk](mailto:dominika.luptakova@charitatt.sk) 0947 941 083



**Miesta poskytovania ŠSP a kontakty:**  
[poradenstvo@charitatt.sk](mailto:poradenstvo@charitatt.sk)

**Centrum pomoci človeku Trnava**, Hlavná 43, 917 01  
**Centrum pomoci človeku Piešťany**, Andreja Hlinku 41, 921 01  
**Centrum pomoci človeku Galanta**, Hlavná 977/14, 924 18  
**Centrum pomoci človeku Dunajská Streda**, Bacsákova 1, 929 01  
**Centrum pomoci človeku Nové Mesto nad Váhom**, M. R. Štefánika 811/1, 915 01

### Poskytovanie špecializovaného sociálneho poradenstva

Na základe akreditácie Ministerstva práce, sociálnych vecí a rodiny SR (MPSVaR SR) a následnej registrácie sociálnej služby v Registri poskytovateľov sociálnych služieb Trnavského samosprávneho kraja (TTSK), TADCH od 12. decembra 2017 poskytuje špecializované sociálne poradenstvo v ambulantnej a terénnej forme. Služby sú poskytované v týchto lokalitách: Centrum pomoci človeku Trnava, Centrum pomoci človeku Piešťany, ako aj v prirodzenom prostredí klientov v mestách Trnava a Piešťany. Terénna forma služby pokrýva Trnavský kraj a mesto Nové Mesto nad Váhom. V nasledujúcom období bola poskytovaná služba rozšírená aj do ďalších miest, ako sú Galanta, Nové Mesto nad Váhom a Dunajská Streda. Vďaka tomuto rozšíreniu a registrácii sociálnej služby v Registri poskytovateľov sociálnych služieb TTSK, bola v júli 2023 sprístupnená služba špecializovaného poradenstva aj v meste Dunajská Streda. V štvrtom kvartáli 2024 boli úspešne obsadené pracovné pozície špecializovaných sociálnych poradcov.

### Zameranie špecializovaného sociálneho poradenstva

Špecializované sociálne poradenstvo poskytované v TADCH sa sústreďovalo predovšetkým na identifikáciu príčin nepriaznivých sociálnych situácií klientov, ich sprevádzanie, ako aj podporu pri riešení konkrétnych problémov v spolupráci s ďalšími odborníkmi a inštitúciami. Cieľom poradcov bolo zistiť príčiny vzniku, charakteru a rozsahu problémov klientov a pomôcť im nájsť vlastné rezervy prostredníctvom individuálne prispôbených poradenských metód. Každý klient mal zabezpečený individuálny, nestranný a komplexný prístup, pričom všetky činnosti boli vykonávané s maximálnou diskretnosťou, s cieľom naplniť ako ciele špecializovaného sociálneho poradenstva, tak aj ciele klienta.

### Poskytovanie ambulantného a terénneho špecializovaného sociálneho poradenstva v roku 2024

V rámci ambulantnej formy špecializovaného sociálneho poradenstva (ŠSP) sme v roku 2024 poskytovali poradenstvo osobám bez domova, rodinám bez stáleho trvalého bydliska, osobám v hmotnej núdzi a osobám, ktorým hrozila strata trvalého bývania. Rovnako bola poskytovaná aj terénna forma poradenstva pre osoby bez domova a osoby bez stáleho trvalého bydliska. Poradcovia v ambulantnej forme riešili problémy ako strata bývania, dlhy, nezamestnanosť, absencia dokladov, problémy s komunikáciou s úradmi, problémy v rodinných vzťahoch, ako aj závislosti a zdravotné problémy. Častým dôvodom vyhľadania pomoci boli exekúcie a potreba riešenia situácie prostredníctvom osobného bankrotu a spolupráce s bezplatnými dlhovými poradňami.

Ekonomická situácia Slovenska mala výrazný vplyv na sociálne situácie mnohých jednotlivcov a rodín, ktoré čelili strate zamestnania, bývania, osamelosti, či problémom s úradnými záležitosťami, najmä v súvislosti s ochrannými právami a právom chránenými záujmami.

### **Terénna forma špecializovaného sociálneho poradenstva**

Hlavným cieľom terénneho špecializovaného sociálneho poradenstva bolo motivovať klientov k návšteve poradní, kde mali vytvorený priestor pre prácu v bezpečnom a pokojnom prostredí. Poradcovia sa zameriavali aj na sprevádzanie klientov v komunikácii s inými odborníkmi a inštitúciami a na prácu v prirodzenom prostredí klienta. Terénna forma špecializovaného sociálneho poradenstva sa zameriavala predovšetkým na riešenie problémov spojených s bezdomovectvom a motivovanie klientov k zmene životného štýlu.

### **Počet klientov a počet poradenstiev – rok 2024:**

<b>ŠSP Trnava</b>	
Počet klientov	700
Počet poradenstiev	1133
<b>ŠSP Piešťany</b>	
Počet klientov	336
Počet poradenstiev	671
<b>ŠSP Galanta</b>	
Počet klientov	332
Počet poradenstiev	697
<b>ŠSP Dunajská Streda</b>	
Počet klientov	30
Počet poradenstiev	48
<b>ŠSP Nové Mesto nad Váhom</b>	
Počet klientov	363
Počet poradenstiev	601

## Sieť pomoci

Koordinátorka Siete pomoci: Mgr. Anna Adamcová  
+ 421 948 634 320  
pomoc@charitatt.sk



Rok 2024 bol rokom zmien a stabilizácie procesov z predchádzajúceho obdobia. Sieť pomoci prešla významnými zmenami. V tíme pracovali dvaja zamestnanci, ktorí sa zamerali na posun strediska vpred a jeho efektívnejšie fungovanie. Pomoc pre odídencov naďalej



pokračovala, no v menšej miere, keďže väčšina z nich sa už prispôbila aktuálnej situácii. Pomoc bola nastavená do konkrétnych rámcov, čo umožnilo zefektívniť celý proces. Vznikol nový systém pomoci a boli stanovené jasné pravidlá poskytovania pomoci.

Aj v roku 2024 pokračovalo zdražovanie, ktoré zasiahlo najmä zraniteľné skupiny obyvateľstva. Mnohé osoby, ktoré nám doteraz pomáhali, sa ocitli v situácii, keď

sami potrebovali pomoc. Toto sa odzrkadlilo na vyššom počte žiadostí od nových klientov.

V priebehu roka sa uskutočnili pravidelné zbierky potravín, drogérie, školských pomôcok, oblečenia a špecifických potrieb pre ľudí v núdzi. Naša spolupráca pokračovala s farnosťami, školami, neziskovými organizáciami a reťazcom Tesco. Tieto zbierky podporili jednotlivci aj menší podnikatelia, ktorí nám prinášali jednorazové alebo pravidelné dary. Z prvopiatkových zbierok v kostoloch sa nám podarilo vyzbierať 5036 kg potravín a drogérie, za čo sme veľmi vďační našim darcom. Vysoké výnosy zo zbierok prišli aj zo farností Ružindol a Voderady, kde sme získali viac než 1660 kg darov. Každá pomoc bola pre nás veľmi cenná a prispela k naplneniu skladu solidarity.

Ku koncu roka nás oslovili Františkáni so žiadosťou vybrať 120 rodín, ktorým by chceli splniť vianočné prania. S výberom nám pomohli jednotlivé oddelenia Trnavskej arcidiecéznej charity. S podobnou iniciatívou prišla aj Materiálno-technická fakulta v Trnave, ktorá nás požiadala o odporúčanie 30 rodín. Všetkým rodinám sa ich prania splnili a navyše nám pripravili 5 potravinových balíkov pre ďalšie rodiny. Tieto aktivity majú veľmi osobný charakter, čo je obzvlášť dôležité pred Vianocami.

Rok 2024 bol aj pokračovaním našej spolupráce s Nadáciou EPH, ktorá nám tento rok poskytla finančný dar vo výške 12 000 €. Tento príspevok nám umožnil pomôcť 34 rodinám alebo jednotlivcom, ktorí sa nachádzali v zložitých životných situáciách. Z týchto prostriedkov sme nakúpili chladničky, pračky, menšie elektrospotrebiče, palivové drevo, ale aj zdravotnícka pomôcka. Klienti boli vybraní z nominácií, ktoré nám predložili spolupracujúce strediská Trnavskej arcidiecéznej charity a farské charity. Tieto prostriedky nám umožnili poskytovať pomoc tam, kde to bolo nevyhnutné. Pomoc sme poskytovali po celom území Trnavskej arcidiecézy, od Nového Mesta nad Váhom až po Bajč a Vlkanovú. Naďalej budeme spolupracovať s rodinami, ktorým sme pomohli, a sme vďační Nadácii EPH za ich podporu a dôveru.

V rámci pravidelnej zbierky potravín v spolupráci s reťazcom Tesco sme tento rok zaznamenali zmenu formy zbierky. Prvá časť zbierky prebehla v júni a druhá v novembri 2024. V mestách ako Trnava, Piešťany, Hlohovec, Galanta, Nové Mesto nad Váhom, Dunajská Streda, Šaľa, Pata sme počas prvej zbierky získali 1209,60 €, ktoré sa použili na nákup potravín. V druhej zbierke sme vyzbierali 5266,14 kg potravín a drogérie, čo predstavovalo hodnotu 15 121,50 €. Do zbierky sa zapojilo 168 dobrovoľníkov, ktorým patrí obrovské poďakovanie. Vyzbierané potraviny pokryli značnú časť potrieb našich klientov.

Naša pomoc sa neobmedzovala len na jednotlivcov, ale aj na organizácie, ktoré poskytujú pomoc ľuďom v núdzi. Spolupracovali sme s TTSK, ÚPSVaR Trnava, CDaR Pečeňady, CDaR Trnava, Útulkom sv. Martina Jaslovské Bohunice, Farskými charitami a ďalšími organizáciami. Tento rok sme začali intenzívnejšiu spoluprácu s organizáciami ako Centrum Vitaj Dolná Krupá, OZ Boyg Gyotva v Bajči, rehoľné sestry na Halenárskej ulici, OZ Rumanovič, Azylový dom Tamara a Zväz postihnutých civilizačnými chorobami Trnava. Spolupráca s týmito organizáciami nám umožňuje poskytovať rýchlejšiu a adresnejšiu pomoc, keďže tieto organizácie majú priamy kontakt s klientmi a lepšie poznajú ich potreby.

Ďalšou dôležitou spoluprácou bola aj podpora zo strany spoločnosti Agromačaj s.r.o., ktorá nám poskytla čerstvú zeleninu (zemiaky, cibuľu, mrkvu). Táto zelenina bola distribuovaná medzi naše strediská, farské charity a partnerské organizácie, ktoré ich posúvajú ich klientom. Tento rok sme celkovo distribuovali 104 650 kg zeleniny, čo je takmer dvojnásobok oproti predchádzajúcemu roku.

Nová spolupráca vznikla aj s predajňou OBI Trnava, ktorá nám poskytla rastliny a odpadové drevo. Rastliny sme využili na skrášenie okolia našich stredísk a drevo bolo distribuované medzi klientov, ktorí ešte vykurujú pevnými palivami. Časť dreva bola poskytnutá aj Integračnému centru TADCH pre potreby klientov centra.

V Sieti pomoci sme zmenili postup pri výdaji pomoci čo sa nie vždy stretlo s pochopením. Začalo sa intenzívnejšie pracovať s klientom, zaviedli sme intenzívnejšie osobné stretnutia. Na základe týchto stretnutí sme identifikovali ľudí, ktorým naša pomoc efektívne pomohla.

Za to, že môžeme pomáhať vďačíme všetkým darcom, ktorí nám poskytli akýkoľvek dar či už to boli potraviny, drogéria, nábytok, oblečenie. Všetkým patrí naše veľké poďakovanie. Pevne verí-

me, že takýchto darcov bude stále dostatok na to, aby sme mohli spoločnými silami účinne a efektívne pomáhať.

Množstvo trvanlivých potravín a drogerie, ktoré boli vydané klientom Siete pomoci	6 625 kg
Množstvo čerstvej zeleniny od Agromačaj s.r.o	104 650 kg
Množstvo čerstvých potravín z reťazca Tesco, ktoré boli vydané jednotlivcom, rodinám a spolupracujúcim organizáciám	83 518 kg
Vyzbierané potraviny v rámci prvopiatokových zbierok potravín	5 036 kg
Počet jednotlivcov, rodín ktorým sme pravidelne pomáhali	200
Počet nových klientov	26
Počet najazdených kilometrov na 2 dodávkach a 1 pick upe	42 112 km
Najvzdialenejšia obec - Buč	120 km
Počet pracovníkov	2
Iná pomoc – sprostredkovaná pomoc (staršie funkčné veci)	11
Klienti Siete pomoci	dôchodci, samoživitelia, rodiny ktoré z nejakého dôvodu prišli o príjem (ochorenie, strata zamestnania), osamelí, ľudia bez domova,

### Potravinová a hygienická pomoc iným strediskám a spolupracujúcim organizáciám

	Počet klientov	Potraviny	Hygiena
PN	80	80	80
GA	51	51	51
DS	89	89	89
NMnV	55	55	55
Sereď	91	91	84
spol. org.	75	75	50

	Potraviny kg	Hygiena kg
PN	2400	400
GA	1530	255
DS	2670	445
NMnV	1650	275
Sereď	2730	420
spol. org.	2250	250

### Nadácia EPH

postele	7x
rošty	3x
matrace	2x
sedačka	1x
práčka	5x
chladnička	8x
sporák	1x
sušička	1x
mikrovlnka	3x
minirúra	5x
fritéza	2x
vysávač	2x
parný čistič, príslušenstvo	1x
kachle	2x
brikety	2x
rotoped	1x



## Dobrovoľnícke centrum

Koordinátorka dobrovoľníckeho centra: Mgr. Zuzana Šústová  
+421 940 998 334  
dobrovolnictvo@charitatt.sk



Rok 2024 bol pre naše Dobrovoľnícke centrum rokom plným aktivít, ale aj zmien. Významnou udalosťou tohto roka bolo získanie Akreditácie na podporu dobrovoľníctva. Vďaka dobrovoľníkom, spolupráci s miestnymi organizáciami a podporovateľom našich projektov sa nám podarilo uskutočniť množstvo podujatí, ktoré priniesli radosť, pomoc a inšpiráciu mnohým ľuďom v našom regióne.

- **Aktivity pre seniorov** – aj počas roka 2024 sme pokračovali v projekte Dobrá duša a pravidelne sme sa stretávali so seniormi v Dome pokojnej staroby v Cíferi. Dobrovoľníci s nimi hrali spoločenské hry, kvízy, vyrábali umelecké predmety. Pozvanie na základe našej dobrovoľníckej spolupráce prijala aj folklórna skupina Šulekovo. Za príjemne strávený čas pri ľudovom speve a tanci im a veľmi pekne ďakujeme.
- **Charitatívne akcie:** V marci sme boli spoluorganizátormi akcie **Pôstna polievka**, kde aj naši dobrovoľníci podávali teplé jedlo ľuďom bez domova a ďalším ľuďom v núdzi. Šírili tak posolstvo našej inštitúcie – byť blízko pri človeku.
- **Spoločenské podujatia a aktivity pre rodiny:** v máji sme boli súčasťou podujatia **Deň rodiny**, ktorý bol plný zábavy, hier a aktivít pre deti aj dospelých. Tento deň bol príležitosťou na upevnenie rodinných väzieb a zdieľanie radosti zo spoločných chvíľ. Deti sa dozvedeli viac o našej zbierke „Hlinený dukát“ a aj aktívne prispeli pri jeho výrobe. Okrem toho sme sa v júni zúčastnili na **Lestivale**, na vôbec prvom fantazijnom festivale, ktorý v Dolnej Krupej vytvára výnimočný priestor na stretnutie sa troch generácií, a jeho program je inšpirovaný klenotnicou slovenských ľudových rozprávok .
- **Zameranie na deti a mladých:** V júni sme zapojili do známeho podujatia **Dobrovoľníci deťom**, kde dobrovoľníci aktívne prezentovali našu činnosť a zapájali deti do tvorivých workshopov. V závere školského roka sme sa už tradične zúčastnili na Športovom dni v Dolnej Krupej, kde na deti čakalo množstvo zábavy, hier a zaujímavých cien. Počas leta sme viackrát privítali deti z letných táborov, ktoré sa oboznámili s našou činnosťou a dostali príležitosť zapojiť sa do dobrovoľníckej aktivít prostredníctvom tvorivých dielní. Začali sme tiež nový projekt na rozvoj empatie a dobrovoľníctva pre deti, a viackrát sme navštívili základné a stredné školy v regióne, kde sme žiakom a študentom priblížili posolstvo našej organizácie.

- **Podujatia pre širokú verejnosť:** Počas **Dňa vínnych pivníc** sme pripravili príjemný kultúrny program spojený s cimbalovou muzikou a dobrým jedlom. Okrem toho v našom dvore návštevníci našli aj ponuku výrobkov našej dobrovoľníckej dielne.

Počas **Trnavskej novény** nás ľudia mohli navštíviť v našom charitnom stánku vedľa Baziliky sv. Mikuláša, kde sa mohli občerstviť teplým čajom a vybrať si z našej ponuky hand-made výrobkov, čím prispeli na podporu ďalších charitatívnych aktivít.

- **Príležitosti na dobrovoľnícku pomoc a zbierky: Tesco zbierka,** najdôležitejšia zbierka potravín v našom regióne, sa stala kľúčovou iniciatívou na pomoc tým, ktorí to najviac potrebujú. Na tejto zbierke sa podieľali desiatky dobrovoľníkov, ktorí pomáhali pri zbere potravín pre zraniteľné skupiny obyvateľstva.
- **Vianočné a adventné aktivity:** Neodmysliteľnou súčasťou našich aktivít je aj účasť na **Adventných trhoch v Trnave**, kde sme predávali hand-made výrobky vytvorené našimi dobrovoľníkmi, pričom výtťažok bol použitý na rozvoj ďalších projektov. Zúčastnili sme sa aj na vianočných trhoch v Bielom Kostole. Ďalším krásnym projektom, do ktorého sme sa zapojili, bol projekt občianskeho združenia Kol'ko Lásky - **Kol'ko lásky sa zmestí do krabičky od topánok**, ktorý priniesol radosť mnohým seniorom. Ľudia do nášho odberného miesta nosili darčeky, ktoré potešili seniorov z nášho Domu pokojnej staroby, ale aj tých, ktorí sú klientmi našich služieb: terénnej opatrovateľskej služby a Agentúry domácej ošetrovateľskej starostlivosti. Darčeky putovali aj do iného zariadenia pre seniorov v Cíferi.

Rok 2024 bol plný výziev, no aj úspechov, ktoré sa nám podarilo dosiahnuť vďaka obetavej a nezištnej práci našich dobrovoľníkov. Ďakujeme všetkým, ktorí sa zapojili, a veríme, že v nasledujúcom roku sa nám podarí pokračovať v našich aktivitách, prinášať nové nápady.

Počet dobrovoľníkov DCH (bez Farských charít) spolu za rok	69
z toho počet žien	53
počet dobrovoľníkov do 18 rokov	10
počet dobrovoľníkov vo veku 65+	10
počet odslužených dobrovoľníckych hodín ročne	3783,95
z toho počet hodín odslužených v soc. službách	3707,95
z toho počet hodín odslužených v zdravotných službách	0
z toho počet hodín v rámci zbierok a distribúcie potr. a mat. pomoci	76

## Projekt Dostupné bývanie II. 401405DYF5

### Koordinátor projektu:

Mgr. Marta Makkošová

Hlavná 43, 917 01 Trnava

[marta.maksova@charitatt.sk](mailto:marta.maksova@charitatt.sk)

t.č.: +421 948 601 154



**Projekt Dostupné bývanie II. :** Cieľom projektu je poskytovanie sociálnych služieb a poskytova-  
nie pomoci všetkým ohrozeným a marginalizovaným skupinám, komunitám a jednotlivcom. Zapo-



jením sa do projektu Zavádzanie housing-led prístupov so sprievodnými opatreniami na zabezpečenie dostupného bývania zabezpečuje projekt Dostupné bývanie II. sociálnu pomoc pre sociálne znevýhodnené skupiny a pokračuje v realizácii predchádzajúceho projektu s prvkami housing first, ktoré sme realizovali pod názvom "Dostupné bývanie". Cieľovú skupinu tvoria, v súlade s Programom Slovensko, ľudia bez domova, osoby a rodiny bez stáleho trvalého bydliska a osoby a rodiny v hmotnej núdzi, v nepriaznivej sociálnej situácii, ktorým hrozí strata trvalého bývania alebo bezdomovectvo. Počas realizácie projektu máme možnosť zabezpečiť bývanie pre 12 prijímateľov na území TT a TN kraja s podporou 2 odborných pracovníkov pre sociálnu inklúziu a zamestnanosť, jedným asistentom pre sociálnu inklúziu a zamestnanosť a 1 peer pracovníkom na 50% úväzok. Vo výsledku sa predpokladá, že rodiny budú ochránené pred bezdomovectvom, chudobou, sociálnym vylúčením, udržia si bývanie a osamostatnia sa bez potreby ďalšieho sprevádzania. Plánovaný stav klientov v projekte je maximálne 12 v rovnakom čase, sledovaným obdobím je vždy 1 kalendárny mesiac. V prípade viacčlennej rodiny

sme do projektu zaevidovali jedného zákonného zástupcu (vo väčšine prípadov sa jednalo o matky).

**Hlavná aktivita projektu sa začala realizovať od 1.10.2024 a trvá do 30.09.2027.**

**Vykonávané aktivity v rámci projektu v roku 2024 boli:**

- Oslovenie a výber klientov – identifikácia a oslovenie cieľovej skupiny na základe zraniteľnosti, identifikácia potrieb,

- Podpora pri bývaní: Vyhľadávanie vhodných bytov, rokovania s majiteľmi o podmienkach prenájmu či podnájmu, riešenie susedských vzťahov, a ďalšie úkony podľa individuálnych potrieb klienta,
- Sťahovanie a zariadenie bytu: zabezpečenie potrebného nábytku, oslovovania darcov, sťahovanie nábytku a vytvorenie funkčného a príjemného domova
- Sociálne poradenstvo, sprevádzanie klienta a pomoc pri adaptácii na nové bývanie,
- Identifikácia problémov a pomoc pri ich následnom riešení,
- Pomoc pri uplatňovaní práv a právom chránených záujmov,
- Individuálne plánovanie,
- Podpora a prepojenie klienta na potrebné služby a odborníkov vzhľadom na jeho potreby.

**V rámci projektu od 1. októbra 2024 do konca decembra 2024 sa realizoval výber klientov a následné zabezpečenie nájomných bytov pre nich.**

Za sledované obdobie ku dňu 31.12.2024 bolo zabezpečené bývanie pre 2 matky samo živiiteľky ich 5 detí a 1 invalidnú dôchodkyňu. Vhodné bytové priestory boli zabezpečené v lokalitách Piešťany, Hlohovec, okolie Trnavy. Celkom sme za 3 mesiace obsadili 3 byty z plánovaných 12, pričom počas celého sledovaného obdobia sme aktívne spolupracovali so všetkými 18 zaradenými jednotlivcami a rodinami. Poskytovali im sociálnu podporu, asistenciu a sprevádzali ich v procese adaptácie a systematicky ich pripravovali na samostatné bývanie. Po ubytovaní klienta realizačný tím vykonával základné sociálne poradenstvo a poskytoval pomoc pri zabývaní sa. Následne sa stanovil individuálny plán realizácie metód sociálneho poradenstva, poskytovala sa pomoc pri sieťovaní inštitúcií a odborníkov (identifikácia dlhov a ich eliminácia – napr. osobný bankrot), ktorých klient potreboval, sprevádzanie klienta a prevencia (zachovávanie zručností a schopností klientov).

**Identifikované problémy počas monitorovacieho obdobia – ku dňu 31.12.2024:**

Počas monitorovacieho obdobia sme mali problémy so získaním prenájomov nehnuteľností. Majitelia nehnuteľností nechceli vstúpiť do projektu a to z dôvodu, že mali obavy o svoj majetok, nedôverovali klientele, alebo nespĺňali podmienky stanovené projektom. Ako ďalší problém identifikujeme problém v zabezpečení nájmu pre viac početné rodiny s deťmi, vysoké ceny nájmov a vstupných poplatkov (vysoké depozity, nájom vopred). Tento fakt má negatívny vplyv na napĺňanie stanovených cieľov projektu. Zo strany klientov bol problém s intenzívnou spolupracou s realizačným tímom, ktorá vyplývala z podmienok projektu, ako aj s akceptovaním potreby dlhšieho časového horizontu na nájdenie vhodného bývania. Kvôli týmto dôvodom klienti neprejavili záujem vstúpiť do projektu aj napriek ich nepriaznivej životnej situácií.

Dostupné bývanie II.	01405DYP5
Počet zamestnancov	3
Počet klientov projektu k 31.12.2024	15

Počet zrealizovaných vstupných pohovorov	26
Počet mužov (klientov)	2
Počet žien (klientov)	13



## Farské charity

Hlavná 43  
917 01 Trnava

### Koordinátorka farských charít:

**Zuzana Záhorská**

+421 948 661 134

[farske.charity@charitatt.sk](mailto:farske.charity@charitatt.sk)



Trnavská arcidiecézna charita má pokrytie na území, ktoré spája 144 farností.

Každú farnosť spravuje kňaz, farnosť tvoria všetci ľudia a ako veriace spoločenstvo sa spolu s kňazom snaží naplniť Boží zákon, ktorým je verná láska k Bohu a k ľuďom. Súčasťou farnosti sú všetci ľudia, veriaci, aj tí, ktorí sa dnes považujú za hľadajúcich cestu k Bohu, či za neveriacich. Každý z nás má v srdci túžbu po láske.

Farské charity zriadené vo farnostiach vytvárajú priestor pre tých, ktorí majú vôľu uskutočňovať túto lásku službou tým ľuďom, ktorí sa práve nachádzajú v akejkoľvek forme núdze. Základom služby farskej charity je otvorenosť pre pomoc inému človeku. Prijat' ho s láskou takého, aký je. Nie je vždy ľahké pomôcť. Často sa môžeme stretnúť s tým, že je tu človek v núdzi, ktorého „dobre poznáme“ a nie je z nášho pohľadu vhodným adeptom na prijímanie pomoci. Tento pohľad je častý najmä na v menších mestách a na dedinách, kde sa ľudia poznajú a majú pocit, že vedia o druhom všetko. No častokrát zabúdame na to, že každý z nás prežil život zo svojho pohľadu, so svojimi radosťami, bolesťami, úspechmi aj sklamaniami a každý z nás vníma svoje pocity jedinečným spôsobom. Našou úlohou nie je súdiť človeka, ale prijať ho.

Víziou Trnavskej arcidiecéznej charity je prichádzať do obcí diecézy, vytvárať priestor pre ľudí dobrej vôle a spájať tých, ktorí pomôcť dokážu s tými, ktorí pomoc potrebujú.

V priestore farskej charity môžu nájsť seniori, ľudia so závislosťami, rodiny s deťmi či osamelí ľudia miesto prijatia, ale aj materiálnej či potravinovej pomoci. V spolupráci s ďalšími službami TADCH hľadáme čo najefektívnejší spôsob pomoci.

V rámci farskej charity sa veriaci môžu venovať aj rôznym aktivitám, ktoré spájajú farské spoločenstvo, či už organizovaním potravinových alebo materiálnych zbierok, ktoré dávajú priestor zapojiť sa ľuďom z celej farnosti, aktivít pre seniorov alebo pre rodiny, edukácii o zmysle pomoci ľuďom a ísť príkladom v nezištnej láske.

V latinčine slovo „charita“ znamená „láska“. Bezhraničná. Odpúšťajúca. Milujúca do krajnosti. „Deus charitas est.“ / „Boh je láska.“ 1 Jn 4, 16

Farská charita môže byť priestorom, kde je láska k človeku a k Bohu tým, čo otvára naše srdce a tým môže meniť srdcia nás všetkých.

<b>Farské charity</b>	počet Farských charít v DCH	26
	počet dobrovoľníkov vo FCH ročne	90
	počet odslúžených dobrovoľníckych hodín vo FCH ročne	2956

## Hlinený dukát

**Koordinátor projektu:** Mgr. Zuzana Šústová

+421 940 998 334

[dobrovolnictvo@charitatt.sk](mailto:dobrovolnictvo@charitatt.sk)



Projekt **Hlinený dukát**, realizovaný Trnavskou arcidiecéznou charitou, je inovatívna iniciatíva zameraná na pomoc ľuďom v núdzi. Jeho cieľom je poskytnúť konkrétnu a efektívnu pomoc tým, ktorí sa nachádzajú v kríze, a zároveň dať darcom istotu, že ich podpora je využívaná na účel, ktorý skutočne pomáha.

V rámci projektu je zavedené symbolické platidlo v hodnote 1 eura – hlinený dukát. Tento dukát môže byť získaný na vybraných miestach v mestách (Trnava, Hlohovec, Piešťany, Nové Mesto nad Váhom) zapojených do projektu, ako automaty a pokladničky v rôznych prevádzkach. Obdarovaní môžu dukát vymeniť za konkrétnu pomoc, ako je teplé jedlo, potravinový balíček či pranie šatstva. Projekt zároveň poskytuje prístup k sociálnemu poradenstvu, čo obdarovaným pomáha nájsť riešenie ich životnej situácie.

Hlinený dukát má dôležitý benefit – eliminuje riziko zneužitia darovaných peňazí na nákup alkoholu alebo drog. Namiesto toho poskytuje reálnu pomoc a umožňuje darcom mať istotu, že ich príspevok smeruje k tým, ktorí to skutočne potrebujú.

Tento projekt nielenže zaisťuje materiálnu pomoc, ale tiež posilňuje sociálnu solidaritu a pomáha obdarovaným začleniť sa späť do spoločnosti.

Projekt **Hlinený dukát** sa realizuje v spolupráci s rôznymi mestami a komunitami, a jeho význam neustále rastie. Vďaka podpore darcov a aktívnej účasti komunity sa projekt stáva silným nástrojom v boji proti chudobe a sociálnej vylúčenosti.

Názov projektu	Hlinený dukát
Miesto pre prijímanie dukátov od ľudí v núdzi	CPČ Trnava, CPČ Piešťany, Farská charita NMnV, Samária Hlohovec Bufet u Tibiho v Trnave
Počet výdajných miest dukátov	15
Počet automatov	7
Počet vyrobených dukátov	Viac ako 3000
Počet predaných dukátov	Viac ako 2500
Počet vrátených dukátov	Viac ako 2500
Počet vydaných balíčkov	250

## Ekonomicky oprávnené náklady za rok 2024 - EON 2024

Sídlo: Trnavská arcidiecézna charita, Hlavná 43, 917 01 Trnava

IČO: 35602619

Názov zariadenia	Dom pokojnej staroby Cífer	Centrum pomoci človeku Trnava			Centrum pomoci človeku Piešťany		Centrum pomoci človeku Galanta	Centrum pomoci človeku Dunajská Streda	Centrum pomoci človeku Nové Mesto nad Váhom	Opatrovateľská služba, trnavský kraj	Integračné centrum, trnavský kraj	Požičiavanie pomôcok
		Zariadenie pre seniorov	Nizkoprahové denné centrum	Špecializované sociálne poradenstvo	Terénna sociálna služba krízovej intervencie	Nizkoprahová sociálna služba pre deti a rodinu	Špecializované sociálne poradenstvo	Špecializované sociálne poradenstvo	Špecializované sociálne poradenstvo	Špecializované sociálne poradenstvo	Opatrovateľská služba, terénna forma	Integračné centrum ambulantly forma
Druh poskytovanej SS	§35	§24b	§19	§24a	§28	§19	§19	§19	§19	§41	§24	§47
Kapacita zariadenia	39	150	-	-	-	-	-	-	-	-	-	-
Počet poskytnutých SS v mesiacoch	12	12	12	12	12	12	12	12	12	12	12	12
Počet poskytnutých hodín SS	-	-	6 923,30	520,00	4 016,00	4 052,00	4 076,00	992,00	2 465,50	13 107,00	5 115,00	-
<b>Názov položky/podpoložky</b>												
mzdy, platy a ostatné osobné vyrovnania vo výške, ktorá zodpovedá výške platu a ostatných osobných vyrovnaní podľa osobitného predpisu	340 744,66	80 583,47	59 484,22	5 572,05	60 502,90	27 789,24	32 872,46	8 198,67	18 900,09	98 023,60	137 128,41	9 463,52
poistné na verejné zdravotné poistenie, poistné na sociálne poistenie a povinné príspevky na starobné dôchodkové sporenie platené zamestnávateľom v rozsahu určenom podľa písmena a)	119 536,29	28 669,80	20 966,68	1 579,01	20 901,45	9 963,45	11 935,74	2 834,11	5 979,61	34 847,70	46 653,43	3 425,54
luzenské cestovné náhrady	240,20	133,10	0,00	0,00	17,70	5,10	59,55	3,00	17,56	287,20	112,65	5,10
výdavky na energie, vodu a komunikácie	36 371,56	13 472,88	2 466,68	202,57	6 904,29	531,55	3 012,47	1 178,56		845,82	753,03	376,83
výdavky na materiál okrem reprezentačného vybavenia nových interiérov	107 647,40	15 197,86	1 212,20	92,40	7 644,11	3 096,24	2 188,91	59,29	413,84	601,66	22 915,84	3,90
š Opravné	3 431,49	988,88	336,00	7,95	1 489,35	1 505,57	847,23	0,00	558,48	1 896,69	2 123,59	1 509,29
výdavky na rutinnú údržbu a štandardnú údržbu okrem jednorazovej údržby objektov alebo ich častí a riešenia havarijných stavov	10 165,24	1 022,64	144,00	0,00	160,86	71,70	1 283,16	0,00	178,00	15,75	248,75	15,75
nájomné za prenájom nehnuteľností alebo inej veci okrem dopravných prostriedkov a špeciálnych strojov, prístrojov, zariadení, techniky, náradia a materiálu najviac vo výške obvyklého nájomného, za aké sa v tom čase a na tom mieste prenechávajú do nájmu na dohodnutý účet veci alebo ich súčasť alebo porovnateľné veci	0,00	497,49	0,00	0,00	154,31	154,32	0,00	1 210,00	169,12	0,00	6 635,00	0,00
výdavky na služby	30 604,10	11 355,19	3 777,59	539,56	5 640,29	2 175,87	2 507,45	359,76	1 090,11	4 046,28	39 573,86	99,20
výdavky na bežné transfery v rozsahu vracovného, odstupného, náhrady príjmu pri dočasnej pracovnej neschopnosti zamestnanca	10 831,51	3 366,17	3 326,05	14,89	3 593,30	7 534,87	2 601,70	209,82	1 198,47	8 310,78	6 463,81	0,00
odpisy hmotného majetku a nehmotného majetku podľa účtovných predpisov	44 673,69	91 357,29	0,00	0,00	933,95	400,00	0,00	0,00	0,00	5 500,00	6 043,97	0,00
<b>SPOLU /výška uhradených EON/ (a)+(b)+(c)+(d)+(e)+(f)+(g)+(h)+(i)+(j)+(k))</b>	<b>704 246,14</b>	<b>246 644,97</b>	<b>91 713,42</b>	<b>8 008,43</b>	<b>107 942,51</b>	<b>53 227,91</b>	<b>57 308,67</b>	<b>14 053,21</b>	<b>30 868,49</b>	<b>154 375,48</b>	<b>268 652,34</b>	<b>14 899,13</b>
EON na 1 miesto / 1 mesiac	<b>1 504,80</b>	<b>137,02</b>	-	-	-	-	-	-	-	-	-	<b>1 241,59</b>
EON na 1 hodinu poskytnutej SS	-	-	13,25	15,40	26,88	13,14	14,06	14,17	12,52	11,78	52,52	-

## Členenie nákladov

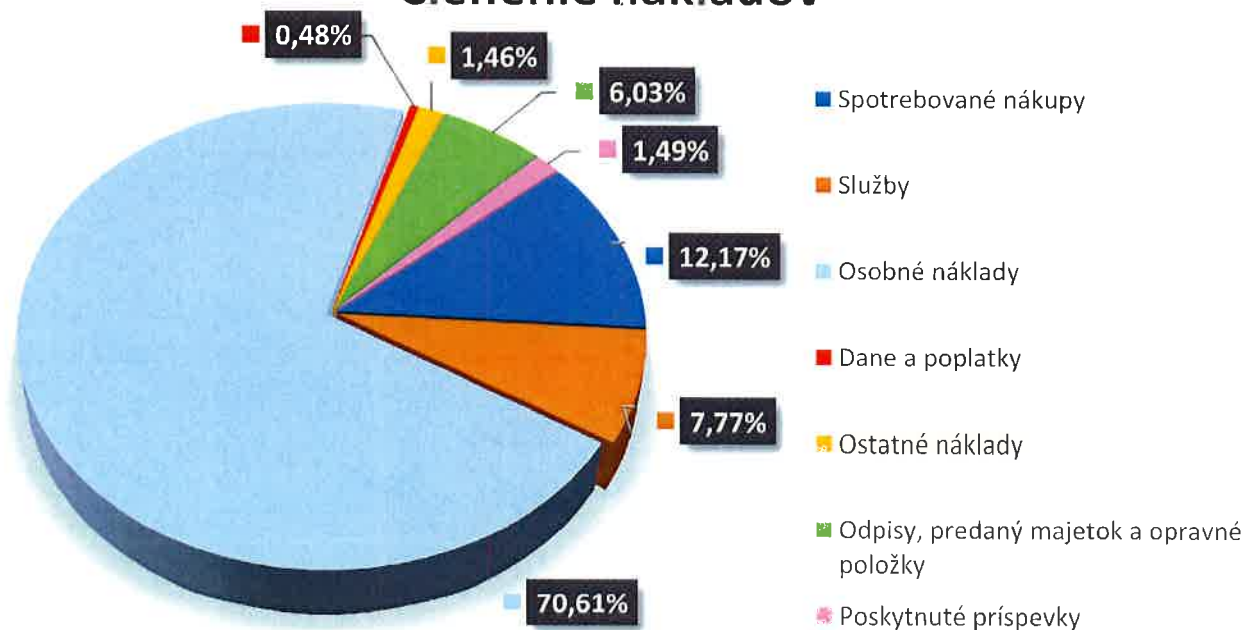

## Členenie výnosov

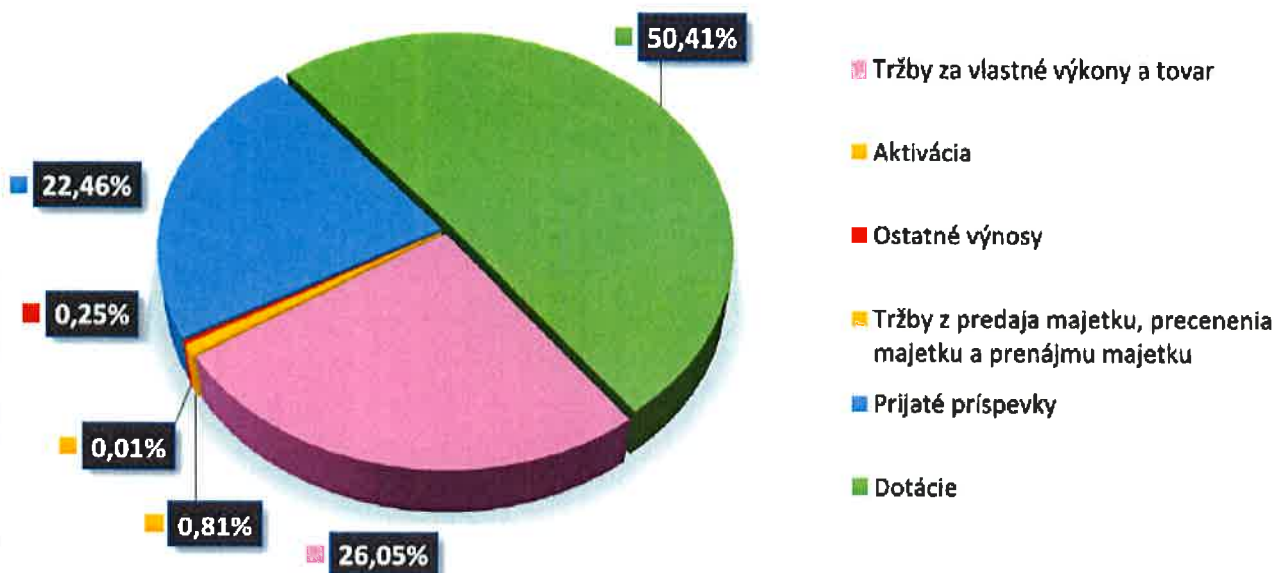

## Členenie priznaných významných dotácií v roku 2024

