

SPRÁVA NEZÁVISLÉHO AUDÍTORA
za rok 2024

**z preskúmania účtovnej závierky a výročnej správy
neziskovej organizácie Detský smiech**

SPRÁVA NEZÁVISLÉHO AUDÍTORA
Štatutárnemu orgánu neziskovej organizácie Detský smiech

Správa z auditu účtovnej závierky

Názor

Uskutočnila som audit účtovnej závierky neziskovej organizácie Detský smiech (ďalej len „Organizácia“), ktorá obsahuje súvahu k 31. decembru 2024, výkaz ziskov a strát za rok končiaci sa k uvedenému dátumu, a poznámky, ktoré obsahujú súhrn významných účtovných zásad a účtovných metód.

Podľa môjho názoru, priložená účtovná závierka poskytuje pravdivý a verný obraz finančnej situácie Organizácie k 31. decembru 2024 a výsledku jej hospodárenia za rok končiaci sa k uvedenému dátumu podľa zákona č. 431/2002 Z.z. o účtovníctve v znení neskorších predpisov (ďalej len „zákon o účtovníctve“).

Základ pre názor

Audit som vykonala podľa medzinárodných audítorských štandardov (International Standards on Auditing, ISA). Moja zodpovednosť podľa týchto štandardov je uvedená v odseku Zodpovednosť audítora za audit účtovnej závierky. Od Organizácie som nezávislá podľa ustanovení zákona č. 423/2015 o štatutárnom audite a o zmene a doplnení zákona č. 431/2002 Z. z. o účtovníctve v znení neskorších predpisov (ďalej len „zákon o štatutárnom audite“) týkajúcich sa etiky, vrátane Etického kódexu audítora, relevantných pre môj audit účtovnej závierky a splnila som aj ostatné požiadavky týchto ustanovení týkajúcich sa etiky. Som presvedčená, že audítorské dôkazy, ktoré som získala, poskytujú dostatočný a vhodný základ pre môj názor.

Zodpovednosť predsedníctva zväzu za účtovnú závierku

Štatutárny orgán je zodpovedný za zostavenie tejto účtovnej závierky tak, aby poskytovala pravdivý a verný obraz podľa zákona o účtovníctve a za tie interné kontroly, ktoré považuje za potrebné na zostavenie účtovnej závierky, ktorá neobsahuje významné nesprávnosti, či už v dôsledku podvodu alebo chyby.

Pri zostavovaní účtovnej závierky je štatutárny orgán zodpovedný za zhodnotenie schopnosti Organizácie nepretržite pokračovať vo svojej činnosti, za opísanie skutočností týkajúcich sa nepretržitého pokračovania v činnosti, ak je to potrebné, a za použitie predpokladu nepretržitého pokračovania v činnosti v účtovníctve, ibaže by mal v úmysle Organizáciu zlikvidovať alebo ukončiť jej činnosť, alebo by nemal inú realistickú možnosť než tak urobiť.

Zodpovednosť audítora za audit účtovnej závierky

Mojou zodpovednosťou je získať primerané uistenie, či účtovná závierka ako celok neobsahuje významné nesprávnosti, či už v dôsledku podvodu alebo chyby, a vydať správu audítora, vrátane názoru. Primerané uistenie je uistenie vysokého stupňa, ale nie je zárukou toho, že audit vykonaný podľa medzinárodných audítorských štandardov vždy odhalí významné nesprávnosti, ak také existujú. Nesprávnosti môžu vzniknúť v dôsledku podvodu alebo chyby a za významné sa považujú vtedy, ak by sa dalo odôvodnene očakávať, že jednotlivo alebo v súhrne by mohli ovplyvniť ekonomické rozhodnutia používateľov, uskutočnené na základe tejto účtovnej závierky.

V rámci auditu uskutočneného podľa medzinárodných audítorských štandardov, počas celého auditu uplatňujem odborný úsudok a zachovávam profesionálny skepticizmus. Okrem toho:

- Identifikujem a posudzujem riziká významnej nesprávnosti účtovnej závierky, či už v dôsledku podvodu alebo chyby, navrhujem a uskutočňujem audítorské postupy reagujúce na tieto riziká a získavam audítorské dôkazy, ktoré sú dostatočné a vhodné na poskytnutie

základu pre môj názor. Riziko neodhalenia významnej nesprávnosti v dôsledku podvodu je vyššie ako toto riziko v dôsledku chyby, pretože podvod môže zahŕňať tajnú dohodu, falšovanie, úmyselné vynechanie, nepravdivé vyhlásenie alebo obídienie internej kontroly.

- Oboznamujem sa s internými kontrolami relevantnými pre audit, aby som mohla navrhnúť audítorské postupy vhodné za daných okolností, ale nie za účelom vyjadrenia názoru na efektívnosť interných kontrol Organizácie.
- Hodnotím vhodnosť použitých účtovných zásad a účtovných metód a primeranosť účtovných odhadov a uvedenie s nimi súvisiacich informácií, uskutočnené štatutárnym orgánom.
- Robím záver o tom, či štatutárny orgán vhodne v účtovníctve používa predpoklad nepretržitého pokračovania v činnosti a na základe získaných audítorských dôkazov záver o tom, či existuje významná neistota v súvislosti s udalosťami alebo okolnosťami, ktoré by mohli významne sponchybníť schopnosť Organizácie nepretržite pokračovať v činnosti. Ak dospejem k záveru, že významná neistota existuje, som povinná upozorniť v mojej správe audítora na súvisiace informácie uvedené v účtovnej závierke alebo, ak sú tieto informácie nedostatočné, modifikovať môj názor. Moje závery vychádzajú z audítorských dôkazov získaných do dátumu vydania mojej správy audítora. Budúce udalosti alebo okolnosti však môžu spôsobiť, že Organizácia prestane pokračovať v nepretržitej činnosti.
- Hodnotím celkovú prezentáciu, štruktúru a obsah účtovnej závierky vrátane informácií v nej uvedených, ako aj to, či účtovná závierka zachytáva uskutočnené transakcie a udalosti spôsobom, ktorý vedie k ich vernému zobrazeniu.

Správa k ďalším požiadavkám zákonov a iných právnych predpisov

Správa k informáciám, ktoré sa uvádzajú vo výročnej správe

Štatutárny orgán je zodpovedný za informácie uvedené vo výročnej správe, zostavenej podľa požiadaviek zákona o účtovníctve. Môj vyššie uvedený názor na účtovnú závierku sa nevzťahuje na iné informácie vo výročnej správe.

V súvislosti s auditom účtovnej závierky je mojou zodpovednosťou oboznámenie sa s informáciami uvedenými vo výročnej správe a posúdenie, či tieto informácie nie sú vo významnom nesúlade s auditovanou účtovnou závierkou alebo mojimi poznatkami, ktoré som získala počas auditu účtovnej závierky, alebo sa inak zdajú byť významne nesprávne.

Posúdila som, či výročná správa Organizácie obsahuje informácie, ktorých uvedenie vyžaduje zákon o účtovníctve.

Na základe prác vykonaných počas auditu účtovnej závierky, podľa môjho názoru:

- informácie uvedené vo výročnej správe zostavenej za rok 2024 sú v súlade s účtovnou závierkou za daný rok,
- výročná správa obsahuje informácie podľa zákona o účtovníctve.

Okrem toho, na základe mojich poznatkov o účtovnej jednotke a situácii v nej, ktoré som získala počas auditu účtovnej závierky, som povinná uviesť, či som zistila významné nesprávnosti vo výročnej správe, ktorú som obdržala pred dátumom vydania tejto správy audítora. V tejto súvislosti neexistujú zistenia, ktoré by som mala uviesť.

19. júna 2025

Ing. Mária Hušťáková, číslo licencie 770

Bernolákova 41

974 05 Banská Bystrica

ÚČTOVNÁ ZÁVIERKA

neziskovej účtovnej jednotky účtujúcej
v sústave podvojného účtovníctva



zostavená k . . 2 0

Daňové identifikačné číslo	Účtovná závierka	Mesiac Rok		
				od
IČO	riadna	Za obdobie	do	2 0
	mimoriadna			
SK NACE	priebežná	Bezprostredne predchádzajúce obdobie	od	2 0
			do	2 0

Priložené súčasti účtovnej závierky

Súvaha (Úč NUJ 1-01)
(v eurocentoch)

Výkaz ziskov a strát (Úč NUJ 2-01)
(v eurocentoch)

Poznámky (Úč NUJ 3-01)
(v celých eurách alebo eurocentoch)

Názov účtovnej jednotky

Sídlo účtovnej jednotky

Ulica

Číslo

PSČ Obec

Telefónne číslo

E-mailová adresa

Zostavená dňa:

. . 2 0

Schválená dňa:

26 . 06 . 2025

Podpisový záznam
štatutárneho orgánu alebo
člena štatutárneho orgánu
účtovnej jednotky:

Strana aktív		č.r.	Bežné účtovné obdobie			Bezprostredne predchádzajúce účtovné obdobie
			Brutto	Korekcia	Netto	Netto
a		b	1	2	3	4
A. NEOBEŽNÝ MAJETOK SPOLU r. 002 + r. 009 + r. 021		001				
A.I.	Dlhodobý nehmotný majetok r. 003 až r. 008	002				
A.I.1.	Nehmotné výsledky z vývojovej a obdobnej činnosti 012 - (072+091AÚ)	003				
2.	Softvér 013 - (073+091AÚ)	004				
3.	Oceniťelné práva 014 - (074 + 091AÚ)	005				
4.	Ostatný dlhodobý nehmotný majetok (018+ 019)-(078 + 079 + 091 AÚ)	006				
5.	Obstaranie dlhodobého nehmotného majetku (041-093)	007				
6.	Poskytnuté preddavky na dlhodobý nehmotný majetok (051-095AÚ)	008				
A.II.	Dlhodobý hmotný majetok r. 010 až r. 020	009				
A.II.1.	Pozemky (031)	010				
2.	Umelecké diela a zbierky (032)	011				
3.	Stavby 021 - (081 + 092AÚ)	012				
4.	Samostatné hnutelné veci a súbory hnutelných vecí 022 - (082 + 092AÚ)	013				
5.	Dopravné prostriedky 023 - (083 + 092AÚ)	014				
6.	Pestovateľské celky trvalých porastov 025 - (085 + 092AÚ)	015				
7.	Základné stádo a ťažné zvieratá 026 - (086 + 092AÚ)	016				
8.	Drobný dlhodobý hmotný majetok 028 - (088 + 092AÚ)	017				
9.	Ostatný dlhodobý hmotný majetok 029 - (089 +092AÚ)	018				
10.	Obstaranie dlhodobého hmotného majetku (042 - 094)	019				
11.	Poskytnuté preddavky na dlhodobý hmotný majetok (052 - 095AÚ)	020				
A.III.	Dlhodobý finančný majetok r. 022 až r. 028	021				
A.III.1.	Podielové cenné papiere a podiely v obchodných spoločnostiach v ovládanej osobe (061- 096 AÚ)	022				
2.	Podielové cenné papiere a podiely v obchodných spoločnostiach s podstatným vplyvom (062 - 096 AÚ)	023				
3.	Dlhové cenné papiere držané do splatnosti (065 - 096 AÚ)	024				
4.	Pôžičky podnikom v skupine a ostatné pôžičky (066 + 067) - 096 AÚ	025				
5.	Ostatný dlhodobý finančný majetok (069 - 096 AÚ)	026				
6.	Obstaranie dlhodobého finančného majetku (043 - 096 AÚ)	027				
7.	Poskytnuté preddavky na dlhodobý finančný majetok (053 - 096 AÚ)	028				

Strana aktív		č.r.	Bežné účtovné obdobie			Bezprostredne predchádzajúce účtovné obdobie
			Brutto	Korekcia	Netto	Netto
a		b	1	2	3	4
B. OBEŽNÝ MAJETOK SPOLU r. 030+ r. 037+ r. 042 + r. 051		029				
B.I.	Zásoby r. 031 až r. 036	030				
B.I.1.	Materiál (112 + 119) - 191	031				
2.	Nedokončená výroba a polotovary vlastnej výroby (121+122) - (192 +193)	032				
3.	Výrobky (123 - 194)	033				
4.	Zvieratá (124 - 195)	034				
5.	Tovar (132 + 139) - 196	035				
6.	Poskytnuté prevádzkové preddavky na zásoby (314 AÚ - 391 AÚ)	036				
B.II.	Dlhodobé pohľadávky r. 038 až r. 041	037				
B.II.1.	Pohľadávky z obchodného styku (311 AÚ až 314 AÚ) - 391 AÚ	038				
2.	Ostatné pohľadávky (315 AÚ - 391AÚ)	039				
3.	Pohľadávky voči účastníkom združení (358AÚ - 391AÚ)	040				
4.	Iné pohľadávky (335 AÚ + 373 AÚ + 375 AÚ + 378AÚ) - 391AÚ	041				
B.III.	Krátkodobé pohľadávky r. 043 až r. 050	042				
B.III.1.	Pohľadávky z obchodného styku (311AÚ až 314 AÚ) - 391AÚ	043				
2.	Ostatné pohľadávky (315 AÚ - 391 AÚ)	044				
3.	Zúčtovanie so Sociálnou poisťovňou a zdravotnými poisťovňami (336)	045		x		
4.	Daňové pohľadávky (341 až 345)	046		x		
5.	Pohľadávky z dôvodu finančných vzťahov k štátnemu rozpočtu a rozpočtom územnej samosprávy (346+ 348)	047		x		
6.	Pohľadávky voči účastníkom združení (358 AÚ - 391AÚ)	048				
7.	Spojovací účet pri združení (396 - 391AÚ)	049				
8.	Iné pohľadávky (335AÚ + 373AÚ + 375AÚ + 378AÚ) - 391AÚ	050				
B.IV.	Finančné účty r. 052 až r. 056	051				
B.IV.1.	Pokladnica (211 + 213)	052		x		
2.	Bankové účty (221 AÚ + 261)	053		x		
3.	Bankové účty s dobou viazanosti dlhšou ako jeden rok (221 AÚ)	054		x		
4.	Krátkodobý finančný majetok(251+ 253 + 255AÚ+ 256 + 257) - 291AÚ	055				
5.	Obstaranie krátkodobého finančného majetku (259 - 291AÚ)	056				
C. ČASOVÉ ROZLIŠENIE SPOLU r. 058 a r. 059		057				
C.1.	Náklady budúcich období (381)	058				
2.	Príjmy budúcich období (385)	059				
MAJETOK SPOLU r. 001 + r. 029 + r. 057		060				

Strana pasív		č.r.	Bežné účtovné obdobie	Bezprostredne predchádzajúce účtovné obdobie
a		b	5	6
A. VLASTNÉ IMANIE r. 062+ r. 067 + r. 071 + r. 072		061		
A.I. Imanie a fondy	r. 063 až r. 066	062		
A.I.1.	Základné imanie (411)	063		
2.	Fondy tvorené podľa osobitných predpisov (412)	064		
3.	Fond reprodukcie (413)	065		
4.	Oceňovacie rozdiely z precenenia kapitálových účastín (415)	066		
A.II. Fondy tvorené zo zisku	r. 068 až r. 070	067		
A.II.1.	Rezervný fond (421)	068		
2.	Fondy tvorené zo zisku (423)	069		
3.	Ostatné fondy (427)	070		
A.III. Nevysporiadaný výsledok hospodárenia minulých rokov (+; - 428)		071		
A.IV. Výsledok hospodárenia za účtovné obdobie r. 060 - (r. 062 + r. 067 + r. 071 + r. 073 + r. 100)		072		
B. ZÁVÄZKY r. 074 + r. 078 + r. 086 + r. 096		073		
B.I.1. Rezervy	r. 075 až r. 077	074		
2.	Rezervy zákonné (451AÚ)	075		
3.	Ostatné rezervy (459AÚ)	076		
4.	Krátkodobé rezervy (323 + 451AÚ + 459AÚ)	077		
B.II. Dlhodobé záväzky	r. 079 až r. 085	078		
B.II.1.	Záväzky zo sociálneho fondu (472)	079		
2.	Vydané dlhopisy (473 - 255 AÚ)	080		
3.	Záväzky z nájmu (474 AÚ)	081		
4.	Dlhodobé prijaté preddavky (475)	082		
5.	Dlhodobé nevyfakturované dodávky (476 AÚ)	083		
6.	Dlhodobé zmenky na úhradu (478)	084		
7.	Ostatné dlhodobé záväzky (373 AÚ + 479 AÚ)	085		
B.III. Krátkodobé záväzky	r. 087 až r. 095	086		
B.III.1.	Záväzky z obchodného styku (321 až 326) okrem 323	087		
2.	Záväzky voči zamestnancom (331+ 333)	088		
3.	Zúčtovanie so Sociálnou poisťovňou a zdravotnými poisťovňami (336)	089		
4.	Daňové záväzky (341 až 345)	090		
5.	Záväzky z dôvodu finančných vzťahov k štátnemu rozpočtu a rozpočtom územnej samosprávy (346+348)	091		
6.	Záväzky z upísaných nesplatených cenných papierov a vkladov (367)	092		
7.	Záväzky voči účastníkom združení (368)	093		
8.	Spojovací účet pri združení (396)	094		
9.	Ostatné záväzky (379 + 373 AÚ + 474 AÚ +476AÚ + 479 AÚ)	095		
B.IV. Bankové úvery a iné výpomoci a pôžičky	r. 097 až r. 099	096		
B.IV.1.	Dlhodobé bankové úvery (461AÚ)	097		
2.	Bežné bankové úvery (231+ 232 + 461AÚ)	098		
3.	Prijaté krátkodobé finančné výpomoci (241+ 249)	099		
C. ČASOVÉ ROZLIŠENIE SPOLU r. 101 až r. 103		100		
C.I.1.	Výdavky budúcich období (383)	101		
2.	Výnosy budúcich období krátkodobé (384 AÚ)	102		
3.	Výnosy budúcich období dlhodobé (384 AÚ)	103		
SPOLU VLASTNÉ IMANIE, ZÁVÄZKY A ÚČTY ČASOVÉHO ROZLIŠENIA r.061+ r.073 + r.100		104		

Číslo účtu	Náklady	Číslo riadku	Činnosť			Bezprostredne predchádzajúce účtovné obdobie
			Hlavná nezdaňovaná	Zdaňovaná	Spolu	
a	b	c	1	2	3	4
501	Spotreba materiálu	01				
502	Spotreba energie	02				
504	Predaný tovar	03				
511	Opravy a udržiavanie	04				
512	Cestovné	05				
513	Náklady na reprezentáciu	06				
518	Ostatné služby	07				
521	Mzdové náklady	08				
524	Zákonné sociálne poistenie a zdravotné poistenie	09				
525	Ostatné sociálne poistenie	10				
527	Zákonné sociálne náklady	11				
528	Ostatné sociálne náklady	12				
531	Daň z motorových vozidiel	13				
532	Daň z nehnuteľností	14				
538	Ostatné dane a poplatky	15				
541	Zmluvné pokuty a penále	16				
542	Ostatné pokuty a penále	17				
543	Odpísanie pohľadávky	18				
544	Úroky	19				
545	Kurzové straty	20				
546	Dary	21				
547	Osobitné náklady	22				
548	Manká a škody	23				
549	Iné ostatné náklady	24				
551	Odpisy dlhodobého nehmotného majetku a dlhodobého hmotného majetku	25				
552	Zostatková cena predaného dlhodobého nehmotného majetku a dlhodobého hmotného majetku	26				
553	Predané cenné papiere	27				
554	Predaný materiál	28				
555	Náklady na krátkodobý finančný majetok	29				
556	Tvorba fondov	30				
557	Náklady na precenenie cenných papierov	31				
558	Tvorba a zúčtovanie opravných položiek	32				
561	Poskytnuté príspevky organizačným zložkám	33				
562	Poskytnuté príspevky iným účtovným jednotkám	34				
563	Poskytnuté príspevky fyzickým osobám	35				
565	Poskytnuté príspevky z podielu zaplatenej dane	36				
567	Poskytnuté príspevky z verejnej zbierky	37				
Účtová trieda 5 spolu		r. 01 až r. 37	38			

Číslo účtu	Výnosy	Číslo riadku	Činnosť			Bezprostredne predchádzajúce účtovné obdobie
			Hlavná nezdaňovaná	Zdaňovaná	Spolu	
a	b	c	1	2	3	4
601	Tržby za vlastné výrobky	39				
602	Tržby z predaja služieb	40				
604	Tržby za predaný tovar	41				
611	Zmena stavu zásob nedokončenej výroby	42				
612	Zmena stavu zásob polotovarov	43				
613	Zmena stavu zásob výrobkov	44				
614	Zmena stavu zásob zvierat	45				
621	Aktivácia materiálu a tovaru	46				
622	Aktivácia vnútroorganizačných služieb	47				
623	Aktivácia dlhodobého nehmotného majetku	48				
624	Aktivácia dlhodobého hmotného majetku	49				
641	Zmluvné pokuty a penále	50				
642	Ostatné pokuty a penále	51				
643	Platby za odpísané pohľadávky	52				
644	Úroky	53				
645	Kurzové zisky	54				
646	Prijaté dary	55				
647	Osobitné výnosy	56				
648	Zákonné poplatky	57				
649	Iné ostatné výnosy	58				
651	Tržby z predaja dlhodobého nehmotného majetku a dlhodobého hmotného majetku	59				
652	Výnosy z dlhodobého finančného majetku	60				
653	Tržby z predaja cenných papierov a podielov	61				
654	Tržby z predaja materiálu	62				
655	Výnosy z krátkodobého finančného majetku	63				
656	Výnosy z použitia fondu	64				
657	Výnosy z precenenia cenných papierov	65				
658	Výnosy z nájmu majetku	66				
661	Prijaté príspevky od organizačných zložiek	67				
662	Prijaté príspevky od právnických osôb	68				
663	Prijaté príspevky od fyzických osôb	69				
664	Prijaté členské príspevky	70				
665	Príspevky z podielu zaplatenej dane	71				
667	Prijaté príspevky z verejných zbierok	72				
691	Dotácie	73				
Účtová trieda 6 spolu		r. 39 až r. 73	74			
Výsledok hospodárenia pred zdanením		r. 74 - r. 38	75			
591	Daň z príjmov	76				
595	Dodatočné odvody dane z príjmov	77				
Výsledok hospodárenia po zdanení		(r. 75 - (r. 76 + r. 77)) (+/-)	78			

I. Základné informácie o účtovnej jednotke

1. **Názov organizácie:** DETSKÝ SMIECH n.o.
Sídlo organizácie: Lisková 914, 034 81 Lisková
Miesto poskytovania sociálnej služby: I. Houdeka 1044/1, 034 01 Ružomberok
IČO: 36149713
Právna forma: nezisková organizácia poskytujúca všeobecne prospešné služby
Organizácia bola registrovaná dňa: 28.5.1999 (KÚ v Žiline pod č. OVVS/NO-3/99)
Povinnosť auditu: áno

2. Informácie o členoch štatutárnych orgánov, dozorných orgánov a iných orgánov účtovnej jednotky:

ŠTATUTÁRNY ORGÁN: Ing. Júlia Sarová, riaditeľka n.o.

SPRÁVNA RADA

Predseda: Mgr. Monika Smrekovská
Členovia: Mgr. Zuzana Gejdošová
 Ing. Peter Saro

DOZORNÁ RADA

Predseda: Littvová Ľubica
Členovia: Mgr. Milan Jesenský
 Mgr. Mária Havčová

3. Opis činnosti, na účel ktorej bola účtovná jednotka zriadená:

Nezisková organizácia prevádzkuje centrum pre deti a rodiny - zariadenie sociálnoprávnej ochrany detí a sociálnej kurately, ktoré zabezpečuje výchovu, materiálnu a sociálnu starostlivosť o deti a mládež, nad ktorými bola nariadená ústavná starostlivosť, neodkladné opatrenie alebo uložené výchovné opatrenie v súlade s platnou legislatívou.

4. Počet zamestnancov

	Bežné účtovné obdobie	Bezprostredne predchádzajúce účtovné obdobie
Priemerný prepočítaný počet zamestnancov:	11	12
z toho počet vedúcich zamestnancov	1	1
Počet dobrovoľníkov vyslaných účtovnou jednotkou		
Počet dobrovoľníkov, ktorí vykonávali dobrovoľnícku činnosť pre účtovnú jednotku počas účtovného obdobia		

5. Organizačná štruktúra účtovnej jednotky

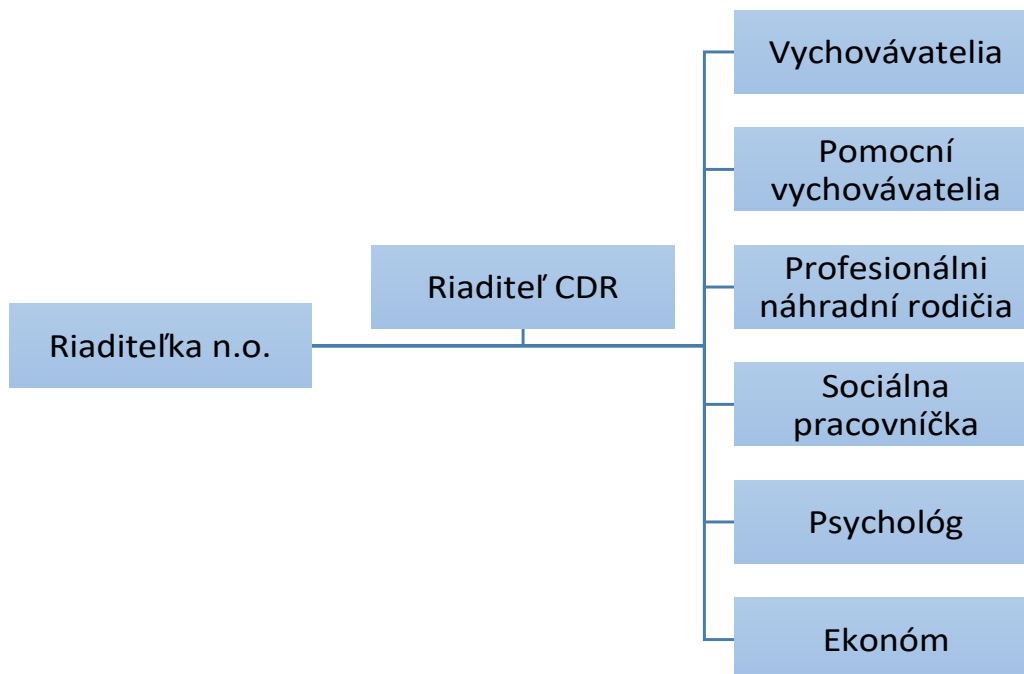

6. Informácia o organizácii v zriaďovateľskej pôsobnosti účtovnej jednotky

Nezisková organizácia založila 1. júla 1999 Detský domov – Detský smiech, ktorý je v zmysle zákona NR SR č. 305/2005 Z.z. o SPODaSK akreditovaným subjektom, od 1. januára 2019 premenovaný na Centrum pre deti a rodiny (CDR) v zmysle novely zákona NR SR č. 305/2005 Z.z. § 100 w.

Centrum pre deti a rodiny je prostredie utvorené a usporiadané na účely vykonávania rozhodnutia súdu o nariadení neodkladného opatrenia, o uložení výchovného opatrenia a o nariadení ústavnej starostlivosti, a to pobytovou formou aj v domácom prostredí zamestnanca centra (profesionálna náhradná rodina - PNR).

Centrum pre deti a rodiny má kapacitu 14 miest, z toho 8 miest v samostatnej usporiadanej skupine a 6 miest v profesionálnych náhradných rodinách.

Sídlo centra je na adrese I. Houdeka 1044/1, 034 01 Ružomberok.

II. Informácie o účtovných zásadách a účtovných metódach

1. Účtovná jednotka bude nepretržite pokračovať vo svojej činnosti:

áno nie

2. Zmeny účtovných zásad a zmeny účtovných metód

Organizácia počas roka nezmenila účtovné zásady, ani účtovné metódy.

3. Spôsoby oceňovania jednotlivých položiek majetku a záväzkov

- a) Organizácia v danom roku nenakupovala a ani neprijala ako dar žiadny dlhodobý nehmotný majetok. Organizácia takýto majetok nevytvárala ani vlastnou činnosťou, ani nevlastní žiadne finančné investície. Zakúpený dlhodobý hmotný majetok organizácia oceňovala obstarávacou cenou.
- b) Organizácia nakupovala zásoby - potraviny potrebné pre zabezpečenie stravovania detí CDR. Oceňované boli obstarávacou cenou. Účtovanie zásob (potravín) sa uskutočňovalo na základe príjmiem a výdajok, spôsob A.
- c) Ostatné položky majetku a záväzkov (pohľadávky, prechodné účty, záväzky, peňažné prostriedky a ceniny) organizácia oceňovala nominálnymi hodnotami.

4. Spôsob zostavenia odpisového plánu pre jednotlivé druhy dlhodobého hmotného majetku a dlhodobého nehmotného majetku

Druh majetku	Doba odpisovania	Sadzba odpisov	Odpisová metóda

5. Zásady pre zohľadnenie zníženia hodnoty majetku

Organizácia uplatňuje rezervy na:

- a) nevyčerpané dovolenky, vrátane sociálneho poistenia a zdravotného poistenia,
b) náklady na overenie účtovnej závierky a výročnej správy týkajúcej sa vykazovaného účtovného obdobia.

6. Informácie o účtovaní opráv významných chýb minulých účtovných období v bežnom účtovnom období s uvedením vplyvu na výsledok hospodárenia minulých rokov

III. Informácie, ktoré dopĺňajú a vysvetľujú údaje v súvahe

1. Stav a pohyb dlhodobého hmotného majetku za bežné účtovné obdobie

Na začiatku účtovného obdobia organizácia vlastnila dlhodobý hmotný majetok, ktorý evidovala na účte dlhodobého hmotného majetku - dopravné prostriedky v obstarávacej cene 26 710,00 EUR.

Dlhodobý hmotný majetok organizácia už neodpisuje.

Dlhodobý hmotný majetok zakúpený v roku 2012 bol zaradený do odpisovej skupiny č.1-27. Spôsob odpisovania - rovnomerný. Doba odpisovania - 4 roky, pričom rok 2016 bol posledným rokom odpisovania uvedeného majetku.

Dlhodobý hmotný majetok zakúpený v roku 2017 bol zaradený do odpisovej skupiny č.1-27. Spôsob odpisovania - rovnomerný. Doba odpisovania - 4 roky, pričom rok 2021 bol posledným rokom odpisovania uvedeného majetku.

	Pozemky	Umel. diela a zbierky	Stavby	Samost. hnuťel. vecí a súbory hnuťel. vecí	Dopr. prostr.	Pestovat. celky trvalých porastov	Zákl. stádo a ťažné zvieratá	Drobný a ostatný DHM	Obstar. DHM	Poskyt. predd. na DHM	Spolu
Prvotné ocenenie											
Stav na začiatku bežného účt.obdobia					26 710,00						26 710,00
Prírastky											
Úbytky											
Presuny											
Stav na konci bežného účt.obdobia					26 710,00						26 710,00
Oprávky											
Stav na začiatku bežného účt.obdobia					26 710,00						26 710,00
Prírastky											
Úbytky											
Stav na konci bežného účt.obdobia					26 710,00						26 710,00
Zostatková hodnota											
Stav na začiatku bežného účt.obdobia					0,00						0,00
Stav na konci bežného účt.obdobia					0,00						0,00

Dopravné prostriedky boli v roku 2024 poistené v spoločnosti Allianz nasledovne:

Peugeot – povinné zmluvné poistenie vo výške 175,92 EUR
 Renault – povinné zmluvné poistenie vo výške 200,40 EUR
 Renault – havarijné poistenie vo výške 442,44 EUR

2. Údaje o krátkodobom finančnom majetku

K 31.12.2024 organizácia vykazuje finančný majetok spolu vo výške 45 188,55 EUR.

Krátkodobý finančný majetok	Stav na začiatku bežného účt. obdobia	Prírastky	Úbytky	Stav na konci bežného účt. obdobia
Pokladnica	1 971,17	3 055,59	3 982,81	1 043,95
Ceniny	8,25	0	2,25	6,00
Bežné bankové účty:				
Bankový účet - príspevky na prevádzku ÚPSVaR	27 448,02	350 397,85	359 884,75	17 961,12
Bankový účet - príspevky od sponzorov, výživné	12 085,02	39 719,74	44 336,79	7 467,97
Bankový účet sociálneho fondu	4 545,87	1 878,24	1,55	6 422,56
Bankový účet NPDEI	2 148,11	31 008,02	20 869,18	12 286,95
Spolu	48 206,44	426 059,44	429 077,33	45 188,55

Peniaze v hotovosti v plnej výške pozostávajú z príjmov finančných príspevkov od sponzorov a výživného. Hodnota cenín pozostáva z poštových známok. Stravné lístky už organizácia neeviduje, nakoľko je zamestnancom poskytovaný finančný príspevok na stravovanie.

3. Stav a pohyb zásob

Organizácia v účt. období 2024 nakupovala zásoby - **potraviny** potrebné na zabezpečenie stravovania detí CDR.

Druh zásob	Stav na začiatku bežného účt. obdobia	Prírastky	Úbytky	Stav na konci bežného účt. obdobia
Materiál - potraviny	597,98	10 387,20	10 143,97	841,21
Nedokončená výroba a polotovary vlastnej výroby				
Výrobky				
Tovar				
Poskytnutý preddavok na zásoby				
Zásoby spolu	597,98	10 387,20	10 143,97	841,21

4. Údaje o pohľadávkach

Organizácia k 31.12.2024 vykazuje krátkodobé pohľadávky vo výške 1 184,76 EUR.

Druh pohľadávok	Stav na začiatku bežného účt. obdobia	Tvorba opravnej položky (zvýšenie)	Zníženie opravnej položky	Zúčtovanie opravnej položky	Stav na konci bežného účt. obdobia
Pohľadávky z obchodného styku	0,00				0,00
Pohľadávky voči zamestnancom	1 141,14				1 184,76
Iné pohľadávky – dotácia CH.P.	534,87				0,00
Pohľadávky spolu	1 676,01				1 184,76

Ako pohľadávka voči zamestnancom je evidovaná pohľadávka z titulu poskytovania finančného príspevku na stravu zamestnancom. Táto pohľadávka bude v priebehu mesiaca január a február 2025 vysporiadaná podľa skutočnosti. Nezisková organizácia zrušila postavenie chráneného pracoviska k 31.3.2024.

Organizácia nemá pohľadávky po uplynutí lehoty splatnosti.

5. Prehľad významných položiek časového rozlíšenia nákladov budúcich období

K 31.12.2024 organizácia vykazuje náklady budúcich období vo výške 760,36 EUR.

Položky časového rozlíšenia	Bežné účtovné obdobie	Bezprostredne predchádzajúce účtovné obdobie
Náklady budúcich období krátkodobé, z toho:	760,36	647,44
Poistné náklady	509,24	457,13
Predplatné na r. 2025	163,18	110,00
Ostatné služby na r. 2025	87,94	80,31

6. Opis a výška zmien vlastného imania

Účtovná jednotka vykazuje tieto zdroje v čiastke -3 728,03 EUR.

	Stav na začiatku bežného účtovného obdobia	Prírastky (+)	Úbytky (-)	Presuny (+, -)	Stav na konci bežného účtovného obdobia
Vlastné imanie					
Základné imanie					
z toho:					
nadačné imanie v nadácii					
vklady zakladateľov					
prioritný majetok					
Fondy tvorené podľa osobitného predpisu					
Fond reprodukcie					
Oceňovacie rozdiely z precenenia kapitálových účastín					
Fondy tvorené zo zisku					
Rezervný fond					
Fondy tvorené zo zisku					
Ostatné fondy					
Výsledok hospodárenia					
Nevysporiadaný výsledok hospodárenia minulých rokov	12 891,19	0	-13 248,18		-356,99
Výsledok hospodárenia účtovného obdobia	-13 027,08	13 027,08	-3 371,04		-3 371,04
Spolu	-135,89	13 027,08	-16 619,22		-3 728,03

Výsledok hospodárenia za účtovné obdobie 2023 vo výške -13 027,08 EUR bol na základe rozhodnutia správnej rady n.o. zaúčtovaný podľa § 6 ods. 4 postupov účtovania.

Výsledok hospodárenia za účtovné obdobie 2024 vo výške -3 371,04 EUR bude po schválení správnou radou n.o. zaúčtovaný na účet nevysporiadaného výsledku hospodárenia minulých rokov.

7. Informácia o rozdelení účtovného zisku alebo vysporiadaní účtovnej straty za bezprostredne predchádzajúce účtovné obdobie

Názov položky	Bezprostredne predchádzajúce účtovné obdobie
Účtovný zisk	
Rozdelenie účtovného zisku	
Prídel do základného imania	
Prídel do fondu tvoreného podľa osobitného predpisu	
Prídel do fondu reprodukcie	
Prídel do rezervného fondu	
Prídel do fondu tvoreného zo zisku	
Prídel do ostatných fondov	
Úhrada straty minulých období	
Prevod do sociálneho fondu	
Prevod do nevysporiadaného výsledku hospodárenia minulých rokov	
Iné	
Účtovná strata	13 027,08
Vysporiadanie účtovnej straty	
Zo základného imania	
Z rezervného fondu	
Z fondu tvoreného zo zisku	
Z ostatných fondov	
Z nerozdeleného zisku minulých rokov	
Prevod do nevysporiadaného výsledku hospodárenia minulých rokov	13 027,08
Iné	

8. Údaje o jednotlivých druhoch rezerv

K 31.12.2024 má organizácia vytvorené rezervy vo výške 7 595,11 EUR.

Druh rezervy	Stav na začiatku bežného účt. obdobia	Tvorba rezerv	Použitie rezerv	Zrušenie rezerv	Stav na konci bežného účt. obdobia
Krátkodobé rezervy za nevyčerpanú dovolenku	7 502,42	6 980,11	7 502,42		6 980,11
Krátkodobá rezerva za audit účtovnej závierky	600,00	615,00	600,00		615,00
Jednotlivé druhy dlhodobých zákonných rezerv					
Zákonné rezervy spolu	8 102,42	7 595,11	8 102,42		7 595,11
Jednotlivé druhy krátkodobých ostatných rezerv					
Jednotlivé druhy dlhodobých ostatných rezerv					
Ostatné rezervy spolu					
Rezervy spolu	8 102,42	7 595,11	8 102,42		7 595,11

K 31.12.2024 boli na účet **323** zaúčtované mzdy za nevyčerpanú dovolenku zamestnancov vrátane poistného za rok 2024 a služby súvisiace s auditom účtovnej závierky za rok 2024. Krátkodobé rezervy budú použité v roku 2025.

9. Údaje o záväzkoch

Účtovná jednotka nemá záväzky po lehote splatnosti, ani záväzky kryté záložným právom.

Organizácia k 31.12.2024 vykazuje krátkodobé záväzky vo výške 37 932,31 EUR.

Druh záväzkov	Stav na konci	
	bežného účtovného obdobia	bezprostredne predchádzajúceho účtovného obdobia
Záväzky z obchodného styku	85,43	423,24
Záväzky voči zamestnancom	12 927,58	16 521,00
Zúčtovanie so sociálnou poisťovňou a zdravotnými poisťovňami	7 131,34	9 636,37
Daňové záväzky	1 145,52	2 361,54
Záväzky z dôvodu finančných vzťahov k štátnemu rozpočtu, národných projektov a dotácií	13 040,66	2 148,11
Iné záväzky – úspory deťom	3 601,78	5 829,44
Krátkodobé záväzky spolu	37 932,31	36 919,70

10. Prehľad o sociálnom fonde

Dlhodobé záväzky k 31.12.2024 vo výške 6 559,87 EUR predstavujú výlučne záväzok zo sociálneho fondu.

Sociálny fond	Bežné účtovné obdobie	Bezprostredne predchádzajúce účtovné obdobie
Stav k prvému dňu účtovného obdobia	4 765,06	2 834,68
Tvorba na ťarchu nákladov	1 794,81	1 930,38
Tvorba zo zisku	0,00	0,00
Čerpanie	0,00	0,00
Stav k poslednému dňu účtovného obdobia	6 559,87	4 765,06

Sociálny fond účtovná jednotka tvorila ako 1% povinný prídel podľa § 3 ods. 1 písm. a) zákona č. 152/1994 Z.z.

11. Významné položky výnosov budúcich období

Účtovná jednotka eviduje k 31.12.2024 účet výnosov budúcich období vo výške 659,65 EUR.

Položky výnosov budúcich období z dôvodu	Stav na konci bezprostredne predch. účtovného obdobia	Prírastky	Úbytky	Stav na konci bežného účtovného obdobia
Podiel zaplatenej dane	1 476,58	659,65	1 476,58	659,65
Spolu	1 476,58	659,65	1 476,58	659,65

K 1.1.2024 bol zostatok príspevku z podielu zaplatenej dane za r. 2023 vo výške 1 476,58 EUR. V roku 2024 prijala organizácia príspevok z podielu zaplatenej dane vo výške 659,65 EUR. Poskytnutý podiel zaplatenej dane organizácia použila na účel, ktorý je predmetom jej činnosti (poskytovanie sociálnych služieb - konkrétne na úhradu časti miezd a odvodov) vo výške 1 476,58 EUR. Zostatok príspevku z podielu zaplatenej dane vo výške 659,65 EUR bude spotrebovaný v nasledujúcom účtovnom období.

IV. Informácie, ktoré dopĺňajú a vysvetľujú údaje vo výkaze ziskov a strát

1. Prehľad výnosov

V rámci účtovnej triedy 6 bolo zaúčtovaných 368 568,45 EUR. Z toho:

Typ výrobkov, tovarov, služieb	Bežné účtovné obdobie	Bezprostredne predchádzajúce účtovné obdobie
Tržby z predaja služieb - hodnota stravy zamestnancov	659,24	641,76
Aktivácia vnútroorganizačných služieb - strava detí v CDR	0,00	0,00
Úroky - prijaté úroky od banky	0,00	0,00
Zákonné poplatky – preplatok z RZZP	0,00	0,00
Iné ostatné výnosy – náhrada škody od poisťovne	0,00	0,00
Iné ostatné výnosy - výživné od rodičov	0,00	310,50
Tržby z predaja DHM	0,00	0,00
Prijaté príspevky od organizácií	300,00	10 000,00
Prijaté príspevky od fyzických osôb	40,00	0,00
Príspevky z podielu zaplatenej dane	1 476,58	2 109,26
Dotácie	366 092,63	365 648,31
Spolu	368 568,45	378 709,83

1.a Prehľad o účele a výške použitia podielu zaplatenej dane za bežné účtovné obdobie

V roku 2024 účtovná jednotka prijala príspevky z podielu zaplatenej dane v celkovej hodnote 659,65 EUR.

Účel použitia podielu zaplatenej dane	Použitá suma z bezprostredne predch. účtovného obdobia	Použitá suma bežného účtovného obdobia
Účel, ktorý je predmetom jej činnosti - poskytovanie sociálnych služieb - úhrada časti miezd a odvodov	2 109,26	1 476,58
Zostatok podielu zaplatenej dane bežného účtovného obdobia		659,65

1.b Prehľad dotácií a grantov, ktoré účtovná jednotka prijala v priebehu bežného účtovného obdobia

V priebehu účtovného obdobia účtovná jednotka prijala dotácie v celkovej hodnote 366 092,63 EUR.

Prehľad dotácií a grantov	Bežné účtovné obdobie	Bezprostredne predchádzajúce účtovné obdobie
Finančný príspevok na vykonávanie rozhodnutí súdu v CDR	346 743,77	305 587,81
Finančný príspevok na úhradu prevádzkových nákladov CHD	627,87	2 649,83
Finančný príspevok UPSVR – mimoriadny príspevok pre PNR	0,00	0,00
Dotácie od MPSVR	0,00	17 300,00
Finančný príspevok NPDEI	18 720,99	40 110,67
Spolu	366 092,63	365 648,31

2. Prehľad nákladov

V rámci účtovnej triedy 5 bolo zaúčtovaných 371 939,49 EUR. Z toho:

Náklady	Bežné účtovné obdobie	Bezprostredne predchádzajúce účtovné obdobie
---------	-----------------------	--

Spotreba materiálu - potraviny, čistiace a hygienické potreby, učebné pomôcky, lieky, zdravotnícke potreby, kanc. potreby, náhradné diely, drobný hmotný majetok, pohonné hmoty	16 760,39	28 107,92
Spotreba energie - el.energia, voda	4 745,92	5 015,66
Opravy a udržiavanie	1 739,30	2 313,65
Cestovné - cestovné náhrady zamestnancov	124,96	26,06
Ostatné služby - nájomné, stravovanie a ubytovanie detí, cestovné detí, školné, poštovné, stočné, telefón, webhosting, odvoz odpadu, audit, tábor, kultúrne a športové podujatia	30 767,74	24 545,87
Mzdové náklady - hrubé mzdy zamestnancov a DoVP	207 888,11	230 860,07
Zákonné sociálne a zdravotné poistenie - náklady zo záväzku voči sociálnej poisťovni a zdravotným poisťovňam	71 633,68	73 626,03
Zákonné sociálne náklady - tvorba sociálneho fondu, príspevok zamestnávateľa na stravu zamestnancov, náhrada príjmu pri PN	9 492,76	7 396,18
Ostatné dane a poplatky - notárske, lekárske poplatky	1 709,68	810,30
Ostatné pokuty a penále	0,00	0,00
Iné ostatné náklady - vreckové detí, vecné dary, oblečenie a obuv detí, poisťné náklady, poplatky banke, výdavky PNR	24 598,15	17 864,87
Odpisy dlhodobého majetku	0,00	0,00
Poskytnuté príspevky iným účtovným jednotkám - členské	0,00	100,00
Poskytnuté príspevky fyzickým osobám - príspevky na osamostatnenie mladým dospelým	2478,80	1 070,30
Spolu	371 939,49	391 736,91

V. Opis údajov na podsúvahových účtoch

Organizácia na podsúvahových účtoch účtuje o drobnom hmotnom majetku po jeho uvedení do používania. Drobný hmotný majetok je hneď po obstaraní uvedený do používania a účtuje sa na účte 501 - Spotreba materiálu. Súčasne sa o drobnom hmotnom majetku účtuje aj na podsúvahových účtoch.

Organizácia k 31.12.2024 vykazuje na podsúvahových účtoch drobný hmotný majetok vo výške 33 108,20 EUR.

Stav na začiatku bežného účtovného obdobia	Prírastky (+)	Úbytky (-)	Stav na konci bežného účtovného obdobia
32 049,05	1 381,41	322,26	33 108,20
Drobný hmotný majetok k 31.12.2024			33 108,20

VI. Ďalšie informácie

Aj v roku 2025 bude nezisková organizácia nepretržite pokračovať vo svojej činnosti, nepôjde do likvidácie.

VÝROČNÁ SPRÁVA

za rok 2024

Účtovná jednotka **DETSKÝ SMIECH n.o.**, Lisková 914, 034 81 Lisková

Zostavené dňa: 20.5.2025	Podpisový záznam člena štatutárneho orgánu účtovnej jednotky:	Podpisový záznam osoby zodpovednej za vyhotovenie výročnej správy:
Schválené dňa: 26.6.2025		

OBSAH

1. Údaje o neziskovej organizácii
2. Prehľad činností vykonávaných v kalendárnom roku
3. Ročná účtovná závierka
4. Zhodnotenie základných údajov v ročnej účtovnej závierke
5. Prehľad o peňažných príjmoch a výdavkoch
6. Vyhodnotenie rozpočtu neziskovej organizácie
7. Prehľad rozsahu výnosov v členení podľa zdrojov
8. Stav a pohyb majetku a záväzkov neziskovej organizácie
9. Zmeny a nové zloženie orgánov neziskovej organizácie
10. Ďalšie údaje určené správnou radou
11. Prílohy

1. Údaje o neziskovej organizácii

Názov organizácie:	Detský smiech n.o.
Sídlo organizácie:	Lisková 914, 034 81 Lisková
Miesto poskytovania sociálnej služby:	I.Houdeka 1044/1, 034 01 Ružomberok
IČO:	36149713
Právna forma:	nezisková organizácia poskytujúca všeobecne prospešné služby
Organizácia bola registrovaná dňa:	28.05.1999 (KÚ v Žiline pod č. OVVS/NO-3/99)
Zmena v registri dňa:	15.12.2021 (Okresný úrad Žilina pod č. spisu OU-ZA-OVVS1-2021/047356-004)
Štatutárny orgán:	riaditeľka n.o. Ing. Júlia Sarová

Nezisková organizácia prevádzkuje centrum pre deti a rodiny – zariadenie sociálnoprávnej ochrany detí a sociálnej kurately, ktoré zabezpečuje výchovu, materiálnu a sociálnu starostlivosť o maloleté deti a mladých dospelých, nad ktorými bola nariadená ústavná starostlivosť, neodkladné opatrenie a uložené výchovné opatrenie v súlade s platnou legislatívou.

Kapacita zariadenia: 14

Počet detí: 13

Priemerný počet zamestnancov organizácie:

v účtovnom období: 11

z toho riadiacich: 1

2. Prehľad činností vykonávaných v kalendárnom roku 2024 s uvedením vzťahu k účelu založenia neziskovej organizácie

V kalendárnom roku 2024 nezisková organizácia Detský smiech poskytovala sociálne služby pre mladých dospelých na základe dohody a pre maloleté deti s nariadenou ústavnou starostlivosťou, na základe neodkladného opatrenia súdu a uloženého výchovného opatrenia podľa § 365 a 367 CMP v súlade so zákonom NR SR č. 305/2005 Z.z. o sociálnoprávnej ochrane detí a sociálnej kuratele a o doplnení niektorých zákonov. Miesto poskytovania výkonu opatrení SPODaSK bolo na ulici I. Houdeka 1044/1 v Ružomberku.

Centrum pre deti a rodiny na základe rozhodnutia súdu o nariadení ústavnej starostlivosti, na základe neodkladného opatrenia súdu a výchovného opatrenia súdu

- vykonáva najmä sociálnu prácu, pomoc na zvládnutie krízy, výchovu, pomoc pri príprave na školské vyučovanie, rekreačnú činnosť a pracovnú terapiu,
- utvára podmienky najmä na prípravu stravy, záujmovú činnosť, kultúrnu činnosť, pracovné uplatnenie a úschovu cenných vecí,
- zabezpečuje najmä psychoterapiu, stravovanie, zdravotnú starostlivosť, vzdelávanie, prípravu na povolanie a psychologickú starostlivosť,
- poskytuje starostlivosť najmä bývanie, stravovanie, obslužné činnosti a osobné vybavenie.

Centrum pre deti a rodiny vykonáva svoju činnosť podľa účelu, na ktorý bolo zriadené, pobytovou formou. K 1.1.2024 bolo v samostatnej skupine centra pre deti a rodiny umiestnených 6 maloletých detí s nariadenou ústavnou starostlivosťou a na základe neodkladného opatrenia súdu a 4 mladí dospelí na základe dohody. 2 maloleté deti umiestnené v 1 profesionálnej náhradnej rodine na základe výchovného opatrenia a neodkladného opatrenia súdu. V druhej profesionálnej náhradnej rodine umiestnené 1 maloleté dieťa s nariadenou ústavnou starostlivosťou a 1 mladý dospelý na základe dohody. V apríli 1 mladý dospelý odišiel na základe vlastného rozhodnutia. V júli bolo umiestnené 1 maloleté dieťa na samostatne usporiadanú skupinu centra pre deti a rodiny. V októbri odišiel mladý dospelý z profesionálnej náhradnej rodiny na základe vlastného rozhodnutia. Od novembra boli umiestnené 2 mladé dospelé, každá do jednej profesionálnej náhradnej rodiny. K 31.12.2024

centrum pre deti a rodiny poskytovalo starostlivosť v samostatnej skupine 5 maloletým deťom s nariadenou ústavnou starostlivosťou a na základe neodkladného opatrenia súdu a 3 mladým dospelým na základe dohody a 3 maloletým deťom s nariadenou ústavnou starostlivosťou umiestnených a 2 mladým dospelým v 2 profesionálnych náhradných rodinách.

3. Ročná účtovná zvierka

- ročná účtovná zvierka

- príloha č. 1

4. Zhodnotenie základných údajov v ročnej účtovnej zvierke

v EUR

AKTÍVA	k 31.12.2024		k 31.12.2023	
	Obstarávacia hodnota	Zostatková hodnota	Obstarávacia hodnota	Zostatková hodnota
Neobežný majetok n.o.	26 710,00	0,00	26 710,00	0,00
Obežný majetok n.o.	48 258,55	48 258,55	50 480,43	50 480,43
Časové rozlíšenie	760,36	760,36	647,44	647,44

PASÍVA	k 31.12.2024	k 31.12.2023
Vlastné zdroje	-3 728,03	-135,89
Cudzie zdroje	52 087,29	49 787,18
Časové rozlíšenie	659,65	1 476,58

	Činnosť k 31.12.2024		Činnosť k 31.12.2023	
	Hlavná nezdaňovaná	Podnikateľská zdaňovaná	Hlavná nezdaňovaná	Podnikateľská zdaňovaná
NÁKLADY	371 939,49	0	391 736,91	0
VÝNOSY	368 568,45	0	378 709,83	0

Z ročnej účtovnej zvierky je zrejmé, že nezisková organizácia Detský smiech hospodárila v roku 2024 so **záporným hospodárskym výsledkom 3 371,04 EUR.**

5. Prehľad o peňažných príjmoch a výdavkoch

PRÍJMY (v eur)

- Finančný príspevok na úhradu nákladov na vykonávanie rozhodnutí súdu v CDR 346 743,77
- Príjem ostatných finančných prostriedkov
 - finančný príspevok na úhradu prevádzkových nákladov chránenej dielne 627,87
 - nenávratný finančný príspevok NP 18 720,99
 - príspevky z podielu zaplatenej dane 1 476,58
 - príjmy od sponzorov 340,00
 - výživné od povinných osôb 3 601,78

Príjmy celkom 371 510,99 EUR

VÝDAVKY (v eur)

Finančný príspevok poskytnutý na úhradu nákladov na vykonávanie opatrení sociálnoprávnej ochrany detí a sociálnej kurately a na vykonávanie rozhodnutí súdu v CDR vo výške 346 743,77 EUR bol použitý nasledovne:

v EUR	
Názov ekonomickej klasifikácie	Bežné výdavky hradené z príspevku ÚPSVaR
Mzdy, platy a OOV	197 134,76
Poistné a príspevky do poisťovní	65 521,78
Cestovné náhrady zamestnancov	124,96
Energie, voda a komunikácie	6 492,15

<i>z toho:</i>	
Elektrická energia	4 840,00
Vodné, stočné	679,91
Poštovné	198,60
Internet, webhosting	60,94
Telefón	712,70
Materiál – spolu	31 575,81
<i>z toho:</i>	
Interiérové vybavenie	599,70
Telekomunikačná technika/Výpočtová technika	19,90
Prevádzkové stroje	398,76
Čistiace, hygienické a dezinf. potreby, lieky, kancelárske potreby a materiál, zdr. potreby, materiál strav.zariadenia	2 282,97
Ošatenie, obuv a vecné dary v CDR	2 003,31
Ostatný všeobecný materiál	703,08
Knihy, časopisy, odborné publikácie, učebné pomôcky	173,15
Osobná spotreba dieťaťa (výdavky v PNR)	14 624,69
Potraviny	10 387,20
Zaokrúhľovanie nákup potravín	0,05
Licencie	383,00
Dopravné – spolu	4 951,02
<i>z toho</i>	
Pohonné hmoty, mazivá, oleje	2 376,11
Servis, údržba, opravy dopr.prostriedkov	1 756,15
Povinné zmluvné a havarijné poistenie	818,76
Prepravné a prenájom dopr.prostriedkov	0,00
Karty, známky, poplatky	0,00
Rutinná a štandardná údržba – spolu	59,90
<i>z toho:</i>	
Opravy a údržba výpočtovej techniky	59,90
Nájomné za nájom – spolu	10 213,56
Služby	20 777,49
<i>z toho:</i>	
Školenia, kurzy, semináre	60,00
Športové a kultúrne podujatia	262,00
Revízie, PO, BOZP, ostatné služby	713,05

Výchovno-rekreačné tábory pre deti	4 621,00
Pobyty detí v iných zariadeniach	0,00
Výdavky na bývanie pre PNR	1 800,43
Príspevok na dovolenku s dieťaťom	820,00
Iné náhrady (nevyhnutné poplatky školám)	822,80
Stravovanie a ubytovanie detí v šk.zariadeniach	4 621,27
Cestovné detí	84,22
Poplatky banke a iné poplatky	181,66
Stravovanie zamestnancov	
Poistné (okrem mot. vozidiel)	75,68
Prídel do sociálneho fondu	1 657,50
Odmeny zamest. mimopracovného pomeru	284,80
Poplatky zdravot. zariadeniam	1 433,00
Poplatok za smeti	303,16
Ostatné služby	3 036,92
Bežné transfery	10 466,89
<i>z toho:</i>	
Vreckové	4 042,50
Príspevok na osamostatnenie sa	2 478,80
Príspevok na stravu (host'ovský pobyt)	3 945,59
Náhrada 10 dní PN zamestnancov	
Výdavky spolu	347 318,32

Ostatné finančné prostriedky neziskovej organizácie boli použité nasledovne:

v EUR

Názov ekonomickej klasifikácie	Výdavky
Mzdy – NP,CHP	17 136,42
Poistné do poisťovní – NP,CHP	6 117,44
Mzdy CDR 12/24 dopl.	149,86
Sociálny fond	137,31
Služby	993,21
<i>z toho:</i>	
Kancelárske potreby	
Ostatné dane a poplatky	
Lekárske poplatky	135,00
Notárske poplatky	82,68
Telefón	288,00
Školenia	41,00
Ostatné služby	274,13
Poplatky banke	72,18
Mimoriadny príspevok pre PNR	

Materiál	
<i>z toho:</i>	
Knihy, časopisy	
Interiérové vybavenie	
Výpočtová technika	
Výdavky spolu	24 434,02

Výdavky celkom
EUR

371 752,34

6. Vyhodnotenie rozpočtu neziskovej organizácie Detský smiech za rok 2024

Rozpočet neziskovej organizácie Detský smiech bol schválený správnu radou na zasadnutí dňa 24.3.2024.

	ROZPOČET	SKUTOČNOSŤ
	Príjmy (v eur)	Príjmy (v eur)
Finančný príspevok na úhradu nákladov	316 400,-	346 743,77
Finančný príspevok-chránené pracovisko	2 100,-	627,87
Finančný príspevok-NP	30 000,-	18 720,99
Dotácie MPSVaR	0,-	0,-
Príspevok PNR	0,-	0,-
Výživné od povinných osôb	5 000,-	3601,78
Príjmy od sponzorov	200,-	340,-
Príspevky z podielu zaplatenej dane	1 500,-	1 476,58
Príjmy spolu	355 200,-	371 510,99
	Výdavky (v eur)	Výdavky (v eur)
Energie, voda, komunikácie	12 000,-	6 492,15
Materiál a dodávky	34 000,-	31 575,81
Nájomné	9 500,-	10 213,56
Ostatné tovary a služby	29 900,-	36 380,26
Mzdy, platy a OOV	195 000,-	214 558,35
Poistné a príspevky do poisťovní	68 600,-	71 639,22
Náklady na správu	1 200,-	892,99
Prevedené výživné	5 000,-	3 601,78
Výdavky spolu	355 200,-	375 354,12

Z vyhotovenej tabuľky je zrejmé, že n.o. mala v roku 2024 vyššie výdavky aj vyššie príjmy, ako predpokladala.

Príjmy boli v skutočnosti **vyššie o 16 310,99 EUR**, v prípade príspevku na chránené pracovisko bol nižší príspevok o 1472,13 EUR, príspevok na NP bol nižší o 11 279,01 EUR, výživné bolo nižšie o 1398,22 EUR, príjmy od sponzorov boli o 140,- EUR vyššie, príspevky z podielu zaplatenej dane boli nižšie o 23,42 EUR. Príspevok na úhradu nákladov CDR bol vyšší o 30 343,77 EUR, z navýšenia finančných prostriedkov k 30.9.2024 suma 31 528,- EUR

ponížená o vrátenú sumu 1 184,23 (kvartálne obsadenie miest 709,90 a 474,33 preplatok z el. energie)

Výdavky boli v skutočnosti **vyššie o 20 154,12 EUR**. Nižšie výdavky mala n.o. pri energii, vode a komunikáciách (o 5 507,85 EUR), nižšie boli výdavky na správu (o 307,01 EUR), pri materiáloch a dodávkach nižšie (o 2 424,19 EUR) pri nájomnom viac (o 713,56 EUR) viac aj pri poistnom a príspevkoch (o 3 039,22 EUR). Výživné bolo nižšie (o 1398,22 EUR) N.o. mala v roku 2024 vyššie výdavky pri tovaroch a službách (o 6 480,26 EUR) a na mzdy viac (o 19 558,35 EUR).

7. Prehľad rozsahu výnosov v členení podľa zdrojov

Druh výnosov		Suma (v eur)
Tržby z predaja služieb – hodnota stravy zamestnancov		659,24
Aktivácia vnútroorganizačných služieb – strava detí v CDR		
Iné ostatné výnosy – účtované výnosy z prijatého výživného od rodičov, úhrada za starostlivosť od mladého dospelého, ostatné		
Prijaté príspevky od organizácií – výnosy z prijatých príspevkov organizácií		300,00
Prijaté príspevky od fyz. osôb – výnosy z prijatých príspevkov fyz. osôb		40,00
Príspevky z podielu zaplatenej dane		1 476,58
Dotácie		366 092,63
z toho:	finančný príspevok na vykonanie rozhodnutí súdu v CDR	346 743,77
	finančný príspevok na úhradu prevádzkových nákladov chránenej dielne	627,87
	finančný príspevok NP	18 720,99
	mimoriadny príspevok pre PNR	
	dotácie od MPSVR	

8. Stav a pohyb majetku a záväzkov neziskovej organizácie

Celkový majetok n.o. k 31.12.2024

48 258,55 EUR

Z toho jednotlivé položky majetku:

	v EUR			
	Počiatočný stav k 1.1.2024	Prírastok	Úbytok	Konečný stav k 31.12.2024
Dlhodobý hmotný majetok	0,00	0,00	Oprávky 0,00	0,00
Zásoby	597,98	10 387,20	10 143,97	841,21
Pohľadávky	1 676,01	7 710,20	8 201,45	1 184,76
Finančný majetok	48 206,44	512 384,38	514 358,24	46 232,58

Okrem majetku vykázaného v Súvahe, nezisková organizácia účtuje aj **o drobnom hmotnom majetku** po jeho uvedení do používania na podsúvahových účtoch.

Podsúvahová evidencia

	v EUR			
	Počiatočný stav k 1.1.2024	Prírastok	Úbytok	Konečný stav k 31.12.2024
Drobný hmotný majetok	32 049,05	1 381,41	322,26	33 108,20

Celkové záväzky n.o. k 31.12.2024

52 087,29 EUR

Z toho:

	v EUR			
	Počiatočný stav k 1.1.2024	Prírastok	Úbytok	Konečný stav k 31.12.2024
Záväzky zo sociálneho fondu	4 765,06	1 794,81	0,00	6 559,87
Krátkodobé záväzky	36 919,70	725 756,27	724 743,66	37 932,31
Krátkodobé rezervy	8 102,42	7 595,11	8 102,42	7 595,11

9. Zmeny a nové zloženie orgánov neziskovej organizácie, ku ktorým došlo v priebehu roka

V kalendárnom roku 2024 po voľbách nenastali zmeny v zložení orgánov neziskovej organizácie.

Detský smiech n.o. pracovala v nasledovnom zložení:

RIADITEĽKA	Ing. Júlia Sarová
SPRÁVNÁ RADA	
Predseda	Mgr. Monika Smrekovská
Členovia	Mgr. Zuzana Gejdošová Ing. Peter Saro
DOZORNÁ RADA	
Predseda	Ľubica Littvová
Členovia	Mgr. Milan Jesenský Mgr. Mária Havčová

10. Ďalšie údaje určené správnou radou

Správna rada neziskovej organizácie v kalendárnom roku 2024 nevyžadovala žiadne doplňujúce údaje.

Aj v roku 2025 bude nezisková organizácia pokračovať vo svojej činnosti, nepôjde do likvidácie.

11. Prílohy

Príloha č. 1:

- Ročná účtovná závierka: - súvaha
- výkaz ziskov a strát
- poznámky

ÚČTOVNÁ ZÁVIERKA

neziskovej účtovnej jednotky účtujúcej
v sústave podvojného účtovníctva



zostavená k . . 2 0

Daňové identifikačné číslo	Účtovná závierka	Mesiac Rok		
				od
IČO	riadna	Za obdobie	do	2 0
	mimoriadna			
SK NACE	priebežná	Bezprostredne predchádzajúce obdobie	od	2 0
			do	2 0

Priložené súčasti účtovnej závierky

Súvaha (Úč NUJ 1-01)
(v eurocentoch)

Výkaz ziskov a strát (Úč NUJ 2-01)
(v eurocentoch)

Poznámky (Úč NUJ 3-01)
(v celých eurách alebo eurocentoch)

Názov účtovnej jednotky

Sídlo účtovnej jednotky

Ulica

Číslo

PSČ Obec

Telefónne číslo

E-mailová adresa

Zostavená dňa:

. . 2 0

Schválená dňa:

26 . 06 . 2025

Podpisový záznam
štatutárneho orgánu alebo
člena štatutárneho orgánu
účtovnej jednotky:

Strana aktív		č.r.	Bežné účtovné obdobie			Bezprostredne predchádzajúce účtovné obdobie
			Brutto	Korekcia	Netto	Netto
a		b	1	2	3	4
A. NEOBEŽNÝ MAJETOK SPOLU r. 002 + r. 009 + r. 021		001				
A.I.	Dlhodobý nehmotný majetok r. 003 až r. 008	002				
A.I.1.	Nehmotné výsledky z vývojovej a obdobnej činnosti 012 - (072+091AÚ)	003				
2.	Softvér 013 - (073+091AÚ)	004				
3.	Oceniťelné práva 014 - (074 + 091AÚ)	005				
4.	Ostatný dlhodobý nehmotný majetok (018+ 019)-(078 + 079 + 091 AÚ)	006				
5.	Obstaranie dlhodobého nehmotného majetku (041-093)	007				
6.	Poskytnuté preddavky na dlhodobý nehmotný majetok (051-095AÚ)	008				
A.II.	Dlhodobý hmotný majetok r. 010 až r. 020	009				
A.II.1.	Pozemky (031)	010				
2.	Umelecké diela a zbierky (032)	011				
3.	Stavby 021 - (081 + 092AÚ)	012				
4.	Samostatné hnutelné veci a súbory hnutelných vecí 022 - (082 + 092AÚ)	013				
5.	Dopravné prostriedky 023 - (083 + 092AÚ)	014				
6.	Pestovateľské celky trvalých porastov 025 - (085 + 092AÚ)	015				
7.	Základné stádo a ťažné zvieratá 026 - (086 + 092AÚ)	016				
8.	Drobný dlhodobý hmotný majetok 028 - (088 + 092AÚ)	017				
9.	Ostatný dlhodobý hmotný majetok 029 - (089 +092AÚ)	018				
10.	Obstaranie dlhodobého hmotného majetku (042 - 094)	019				
11.	Poskytnuté preddavky na dlhodobý hmotný majetok (052 - 095AÚ)	020				
A.III.	Dlhodobý finančný majetok r. 022 až r. 028	021				
A.III.1.	Podielové cenné papiere a podiely v obchodných spoločnostiach v ovládanej osobe (061- 096 AÚ)	022				
2.	Podielové cenné papiere a podiely v obchodných spoločnostiach s podstatným vplyvom (062 - 096 AÚ)	023				
3.	Dlhové cenné papiere držané do splatnosti (065 - 096 AÚ)	024				
4.	Pôžičky podnikom v skupine a ostatné pôžičky (066 + 067) - 096 AÚ	025				
5.	Ostatný dlhodobý finančný majetok (069 - 096 AÚ)	026				
6.	Obstaranie dlhodobého finančného majetku (043 - 096 AÚ)	027				
7.	Poskytnuté preddavky na dlhodobý finančný majetok (053 - 096 AÚ)	028				

Strana aktív		č.r.	Bežné účtovné obdobie			Bezprostredne predchádzajúce účtovné obdobie
			Brutto	Korekcia	Netto	Netto
a		b	1	2	3	4
B. OBEŽNÝ MAJETOK SPOLU r. 030+ r. 037+ r. 042 + r. 051		029				
B.I.	Zásoby r. 031 až r. 036	030				
B.I.1.	Materiál (112 + 119) - 191	031				
2.	Nedokončená výroba a polotovary vlastnej výroby (121+122) - (192 +193)	032				
3.	Výrobky (123 - 194)	033				
4.	Zvieratá (124 - 195)	034				
5.	Tovar (132 + 139) - 196	035				
6.	Poskytnuté prevádzkové preddavky na zásoby (314 AÚ - 391 AÚ)	036				
B.II.	Dlhodobé pohľadávky r. 038 až r. 041	037				
B.II.1.	Pohľadávky z obchodného styku (311 AÚ až 314 AÚ) - 391 AÚ	038				
2.	Ostatné pohľadávky (315 AÚ - 391AÚ)	039				
3.	Pohľadávky voči účastníkom združení (358AÚ - 391AÚ)	040				
4.	Iné pohľadávky (335 AÚ + 373 AÚ + 375 AÚ + 378AÚ) - 391AÚ	041				
B.III.	Krátkodobé pohľadávky r. 043 až r. 050	042				
B.III.1.	Pohľadávky z obchodného styku (311AÚ až 314 AÚ) - 391AÚ	043				
2.	Ostatné pohľadávky (315 AÚ - 391 AÚ)	044				
3.	Zúčtovanie so Sociálnou poisťovňou a zdravotnými poisťovňami (336)	045		x		
4.	Daňové pohľadávky (341 až 345)	046		x		
5.	Pohľadávky z dôvodu finančných vzťahov k štátnemu rozpočtu a rozpočtom územnej samosprávy (346+ 348)	047		x		
6.	Pohľadávky voči účastníkom združení (358 AÚ - 391AÚ)	048				
7.	Spojovací účet pri združení (396 - 391AÚ)	049				
8.	Iné pohľadávky (335AÚ + 373AÚ + 375AÚ + 378AÚ) - 391AÚ	050				
B.IV.	Finančné účty r. 052 až r. 056	051				
B.IV.1.	Pokladnica (211 + 213)	052		x		
2.	Bankové účty (221 AÚ + 261)	053		x		
3.	Bankové účty s dobou viazanosti dlhšou ako jeden rok (221 AÚ)	054		x		
4.	Krátkodobý finančný majetok(251+ 253 + 255AÚ+ 256 + 257) - 291AÚ	055				
5.	Obstaranie krátkodobého finančného majetku (259 - 291AÚ)	056				
C. ČASOVÉ ROZLIŠENIE SPOLU r. 058 a r. 059		057				
C.1.	Náklady budúcich období (381)	058				
2.	Príjmy budúcich období (385)	059				
MAJETOK SPOLU r. 001 + r. 029 + r. 057		060				

Strana pasív		č.r.	Bežné účtovné obdobie	Bezprostredne predchádzajúce účtovné obdobie
a		b	5	6
A. VLASTNÉ IMANIE r. 062+ r. 067 + r. 071 + r. 072		061		
A.I. Imanie a fondy	r. 063 až r. 066	062		
A.I.1.	Základné imanie (411)	063		
2.	Fondy tvorené podľa osobitných predpisov (412)	064		
3.	Fond reprodukcie (413)	065		
4.	Oceňovacie rozdiely z precenenia kapitálových účastín (415)	066		
A.II. Fondy tvorené zo zisku	r. 068 až r. 070	067		
A.II.1.	Rezervný fond (421)	068		
2.	Fondy tvorené zo zisku (423)	069		
3.	Ostatné fondy (427)	070		
A.III. Nevysporiadaný výsledok hospodárenia minulých rokov (+; - 428)		071		
A.IV. Výsledok hospodárenia za účtovné obdobie r. 060 - (r. 062 + r. 067 + r. 071 + r. 073 + r. 100)		072		
B. ZÁVÄZKY r. 074 + r. 078 + r. 086 + r. 096		073		
B.I.1. Rezervy	r. 075 až r. 077	074		
2.	Rezervy zákonné (451AÚ)	075		
3.	Ostatné rezervy (459AÚ)	076		
4.	Krátkodobé rezervy (323 + 451AÚ + 459AÚ)	077		
B.II. Dlhodobé záväzky	r. 079 až r. 085	078		
B.II.1.	Záväzky zo sociálneho fondu (472)	079		
2.	Vydané dlhopisy (473 - 255 AÚ)	080		
3.	Záväzky z nájmu (474 AÚ)	081		
4.	Dlhodobé prijaté preddavky (475)	082		
5.	Dlhodobé nevyfakturované dodávky (476 AÚ)	083		
6.	Dlhodobé zmenky na úhradu (478)	084		
7.	Ostatné dlhodobé záväzky (373 AÚ + 479 AÚ)	085		
B.III. Krátkodobé záväzky	r. 087 až r. 095	086		
B.III.1.	Záväzky z obchodného styku (321 až 326) okrem 323	087		
2.	Záväzky voči zamestnancom (331+ 333)	088		
3.	Zúčtovanie so Sociálnou poisťovňou a zdravotnými poisťovňami (336)	089		
4.	Daňové záväzky (341 až 345)	090		
5.	Záväzky z dôvodu finančných vzťahov k štátnemu rozpočtu a rozpočtom územnej samosprávy (346+348)	091		
6.	Záväzky z upísaných nesplatených cenných papierov a vkladov (367)	092		
7.	Záväzky voči účastníkom združení (368)	093		
8.	Spojovací účet pri združení (396)	094		
9.	Ostatné záväzky (379 + 373 AÚ + 474 AÚ +476AÚ + 479 AÚ)	095		
B.IV. Bankové úvery a iné výpomoci a pôžičky	r. 097 až r. 099	096		
B.IV.1.	Dlhodobé bankové úvery (461AÚ)	097		
2.	Bežné bankové úvery (231+ 232 + 461AÚ)	098		
3.	Prijaté krátkodobé finančné výpomoci (241+ 249)	099		
C. ČASOVÉ ROZLIŠENIE SPOLU r. 101 až r. 103		100		
C.I.1.	Výdavky budúcich období (383)	101		
2.	Výnosy budúcich období krátkodobé (384 AÚ)	102		
3.	Výnosy budúcich období dlhodobé (384 AÚ)	103		
SPOLU VLASTNÉ IMANIE, ZÁVÄZKY A ÚČTY ČASOVÉHO ROZLIŠENIA r.061+ r.073 + r.100		104		

Číslo účtu	Náklady	Číslo riadku	Činnosť			Bezprostredne predchádzajúce účtovné obdobie
			Hlavná nezdaňovaná	Zdaňovaná	Spolu	
a	b	c	1	2	3	4
501	Spotreba materiálu	01				
502	Spotreba energie	02				
504	Predaný tovar	03				
511	Opravy a udržiavanie	04				
512	Cestovné	05				
513	Náklady na reprezentáciu	06				
518	Ostatné služby	07				
521	Mzdové náklady	08				
524	Zákonné sociálne poistenie a zdravotné poistenie	09				
525	Ostatné sociálne poistenie	10				
527	Zákonné sociálne náklady	11				
528	Ostatné sociálne náklady	12				
531	Daň z motorových vozidiel	13				
532	Daň z nehnuteľností	14				
538	Ostatné dane a poplatky	15				
541	Zmluvné pokuty a penále	16				
542	Ostatné pokuty a penále	17				
543	Odpísanie pohľadávky	18				
544	Úroky	19				
545	Kurzové straty	20				
546	Dary	21				
547	Osobitné náklady	22				
548	Manká a škody	23				
549	Iné ostatné náklady	24				
551	Odpisy dlhodobého nehmotného majetku a dlhodobého hmotného majetku	25				
552	Zostatková cena predaného dlhodobého nehmotného majetku a dlhodobého hmotného majetku	26				
553	Predané cenné papiere	27				
554	Predaný materiál	28				
555	Náklady na krátkodobý finančný majetok	29				
556	Tvorba fondov	30				
557	Náklady na precenenie cenných papierov	31				
558	Tvorba a zúčtovanie opravných položiek	32				
561	Poskytnuté príspevky organizačným zložkám	33				
562	Poskytnuté príspevky iným účtovným jednotkám	34				
563	Poskytnuté príspevky fyzickým osobám	35				
565	Poskytnuté príspevky z podielu zaplatenej dane	36				
567	Poskytnuté príspevky z verejnej zbierky	37				
Účtová trieda 5 spolu		r. 01 až r. 37	38			

Číslo účtu	Výnosy	Číslo riadku	Činnosť			Bezprostredne predchádzajúce účtovné obdobie
			Hlavná nezdaňovaná	Zdaňovaná	Spolu	
a	b	c	1	2	3	4
601	Tržby za vlastné výrobky	39				
602	Tržby z predaja služieb	40				
604	Tržby za predaný tovar	41				
611	Zmena stavu zásob nedokončenej výroby	42				
612	Zmena stavu zásob polotovarov	43				
613	Zmena stavu zásob výrobkov	44				
614	Zmena stavu zásob zvierat	45				
621	Aktivácia materiálu a tovaru	46				
622	Aktivácia vnútroorganizačných služieb	47				
623	Aktivácia dlhodobého nehmotného majetku	48				
624	Aktivácia dlhodobého hmotného majetku	49				
641	Zmluvné pokuty a penále	50				
642	Ostatné pokuty a penále	51				
643	Platby za odpísané pohľadávky	52				
644	Úroky	53				
645	Kurzové zisky	54				
646	Prijaté dary	55				
647	Osobitné výnosy	56				
648	Zákonné poplatky	57				
649	Iné ostatné výnosy	58				
651	Tržby z predaja dlhodobého nehmotného majetku a dlhodobého hmotného majetku	59				
652	Výnosy z dlhodobého finančného majetku	60				
653	Tržby z predaja cenných papierov a podielov	61				
654	Tržby z predaja materiálu	62				
655	Výnosy z krátkodobého finančného majetku	63				
656	Výnosy z použitia fondu	64				
657	Výnosy z precenenia cenných papierov	65				
658	Výnosy z nájmu majetku	66				
661	Prijaté príspevky od organizačných zložiek	67				
662	Prijaté príspevky od právnických osôb	68				
663	Prijaté príspevky od fyzických osôb	69				
664	Prijaté členské príspevky	70				
665	Príspevky z podielu zaplatenej dane	71				
667	Prijaté príspevky z verejných zbierok	72				
691	Dotácie	73				
Účtová trieda 6 spolu		r. 39 až r. 73	74			
Výsledok hospodárenia pred zdanením		r. 74 - r. 38	75			
591	Daň z príjmov	76				
595	Dodatočné odvody dane z príjmov	77				
Výsledok hospodárenia po zdanení		(r. 75 - (r. 76 + r. 77)) (+/-)	78			

I. Základné informácie o účtovnej jednotke

1. **Názov organizácie:** DETSKÝ SMIECH n.o.
Sídlo organizácie: Lisková 914, 034 81 Lisková
Miesto poskytovania sociálnej služby: I. Houdeka 1044/1, 034 01 Ružomberok
IČO: 36149713
Právna forma: nezisková organizácia poskytujúca všeobecne prospešné služby
Organizácia bola registrovaná dňa: 28.5.1999 (KÚ v Žiline pod č. OVVS/NO-3/99)
Povinnosť auditu: áno

2. Informácie o členoch štatutárnych orgánov, dozorných orgánov a iných orgánov účtovnej jednotky:

ŠTATUTÁRNY ORGÁN: Ing. Júlia Sarová, riaditeľka n.o.

SPRÁVNA RADA

Predseda: Mgr. Monika Smrekovská
Členovia: Mgr. Zuzana Gejdošová
 Ing. Peter Saro

DOZORNÁ RADA

Predseda: Littvová Ľubica
Členovia: Mgr. Milan Jesenský
 Mgr. Mária Havčová

3. Opis činnosti, na účel ktorej bola účtovná jednotka zriadená:

Nezisková organizácia prevádzkuje centrum pre deti a rodiny - zariadenie sociálnoprávnej ochrany detí a sociálnej kurately, ktoré zabezpečuje výchovu, materiálnu a sociálnu starostlivosť o deti a mládež, nad ktorými bola nariadená ústavná starostlivosť, neodkladné opatrenie alebo uložené výchovné opatrenie v súlade s platnou legislatívou.

4. Počet zamestnancov

	Bežné účtovné obdobie	Bezprostredne predchádzajúce účtovné obdobie
Priemerný prepočítaný počet zamestnancov:	11	12
z toho počet vedúcich zamestnancov	1	1
Počet dobrovoľníkov vyslaných účtovnou jednotkou		
Počet dobrovoľníkov, ktorí vykonávali dobrovoľnícku činnosť pre účtovnú jednotku počas účtovného obdobia		

5. Organizačná štruktúra účtovnej jednotky

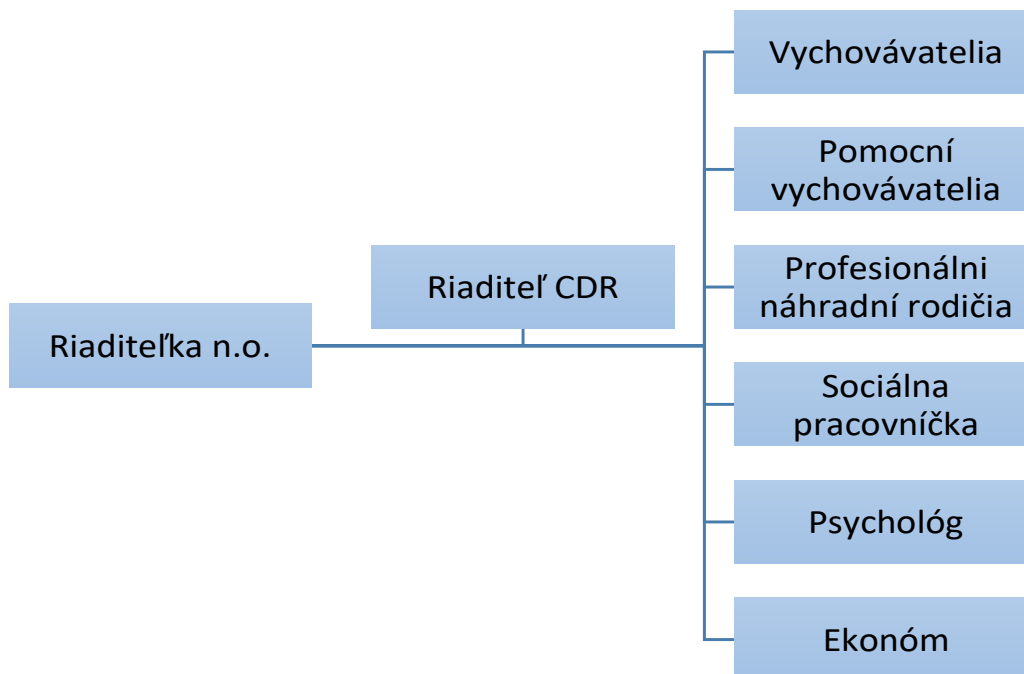

6. Informácia o organizácii v zriaďovateľskej pôsobnosti účtovnej jednotky

Nezisková organizácia založila 1. júla 1999 Detský domov – Detský smiech, ktorý je v zmysle zákona NR SR č. 305/2005 Z.z. o SPODaSK akreditovaným subjektom, od 1. januára 2019 premenovaný na Centrum pre deti a rodiny (CDR) v zmysle novely zákona NR SR č. 305/2005 Z.z. § 100 w.

Centrum pre deti a rodiny je prostredie utvorené a usporiadané na účely vykonávania rozhodnutia súdu o nariadení neodkladného opatrenia, o uložení výchovného opatrenia a o nariadení ústavnej starostlivosti, a to pobytovou formou aj v domácom prostredí zamestnanca centra (profesionálna náhradná rodina - PNR).

Centrum pre deti a rodiny má kapacitu 14 miest, z toho 8 miest v samostatnej usporiadanej skupine a 6 miest v profesionálnych náhradných rodinách.

Sídlo centra je na adrese I. Houdeka 1044/1, 034 01 Ružomberok.

II. Informácie o účtovných zásadách a účtovných metódach

1. Účtovná jednotka bude nepretržite pokračovať vo svojej činnosti:

áno nie

2. Zmeny účtovných zásad a zmeny účtovných metód

Organizácia počas roka nezmenila účtovné zásady, ani účtovné metódy.

3. Spôsoby oceňovania jednotlivých položiek majetku a záväzkov

- a) Organizácia v danom roku nenakupovala a ani neprijala ako dar žiadny dlhodobý nehmotný majetok. Organizácia takýto majetok nevytvárala ani vlastnou činnosťou, ani nevlastní žiadne finančné investície. Zakúpený dlhodobý hmotný majetok organizácia oceňovala obstarávacou cenou.
- b) Organizácia nakupovala zásoby - potraviny potrebné pre zabezpečenie stravovania detí CDR. Oceňované boli obstarávacou cenou. Účtovanie zásob (potravín) sa uskutočňovalo na základe príjmiem a výdajok, spôsob A.
- c) Ostatné položky majetku a záväzkov (pohľadávky, prechodné účty, záväzky, peňažné prostriedky a ceniny) organizácia oceňovala nominálnymi hodnotami.

4. Spôsob zostavenia odpisového plánu pre jednotlivé druhy dlhodobého hmotného majetku a dlhodobého nehmotného majetku

Druh majetku	Doba odpisovania	Sadzba odpisov	Odpisová metóda

5. Zásady pre zohľadnenie zníženia hodnoty majetku

Organizácia uplatňuje rezervy na:

- a) nevyčerpané dovolenky, vrátane sociálneho poistenia a zdravotného poistenia,
b) náklady na overenie účtovnej závierky a výročnej správy týkajúcej sa vykazovaného účtovného obdobia.

6. Informácie o účtovaní opráv významných chýb minulých účtovných období v bežnom účtovnom období s uvedením vplyvu na výsledok hospodárenia minulých rokov

III. Informácie, ktoré dopĺňajú a vysvetľujú údaje v súvahe

1. Stav a pohyb dlhodobého hmotného majetku za bežné účtovné obdobie

Na začiatku účtovného obdobia organizácia vlastnila dlhodobý hmotný majetok, ktorý evidovala na účte dlhodobého hmotného majetku - dopravné prostriedky v obstarávacej cene 26 710,00 EUR.

Dlhodobý hmotný majetok organizácia už neodpisuje.

Dlhodobý hmotný majetok zakúpený v roku 2012 bol zaradený do odpisovej skupiny č.1-27. Spôsob odpisovania - rovnomerný. Doba odpisovania - 4 roky, pričom rok 2016 bol posledným rokom odpisovania uvedeného majetku.

Dlhodobý hmotný majetok zakúpený v roku 2017 bol zaradený do odpisovej skupiny č.1-27. Spôsob odpisovania - rovnomerný. Doba odpisovania - 4 roky, pričom rok 2021 bol posledným rokom odpisovania uvedeného majetku.

	Pozemky	Umel. diela a zbierky	Stavby	Samost. hnuťel. vecí a súbory hnuťel. vecí	Dopr. prostr.	Pestovat. celky trvalých porastov	Zákl. stádo a ťažné zvieratá	Drobný a ostatný DHM	Obstar. DHM	Poskyt. pred. na DHM	Spolu
Prvotné ocenenie											
Stav na začiatku bežného účt.obdobia					26 710,00						26 710,00
Prírastky											
Úbytky											
Presuny											
Stav na konci bežného účt.obdobia					26 710,00						26 710,00
Oprávky											
Stav na začiatku bežného účt.obdobia					26 710,00						26 710,00
Prírastky											
Úbytky											
Stav na konci bežného účt.obdobia					26 710,00						26 710,00
Zostatková hodnota											
Stav na začiatku bežného účt.obdobia					0,00						0,00
Stav na konci bežného účt.obdobia					0,00						0,00

Dopravné prostriedky boli v roku 2024 poistené v spoločnosti Allianz nasledovne:

Peugeot – povinné zmluvné poistenie vo výške 175,92 EUR
 Renault – povinné zmluvné poistenie vo výške 200,40 EUR
 Renault – havarijné poistenie vo výške 442,44 EUR

2. Údaje o krátkodobom finančnom majetku

K 31.12.2024 organizácia vykazuje finančný majetok spolu vo výške 45 188,55 EUR.

Krátkodobý finančný majetok	Stav na začiatku bežného účt. obdobia	Prírastky	Úbytky	Stav na konci bežného účt. obdobia
Pokladnica	1 971,17	3 055,59	3 982,81	1 043,95
Ceniny	8,25	0	2,25	6,00
Bežné bankové účty:				
Bankový účet - príspevky na prevádzku ÚPSVaR	27 448,02	350 397,85	359 884,75	17 961,12
Bankový účet - príspevky od sponzorov, výživné	12 085,02	39 719,74	44 336,79	7 467,97
Bankový účet sociálneho fondu	4 545,87	1 878,24	1,55	6 422,56
Bankový účet NPDEI	2 148,11	31 008,02	20 869,18	12 286,95
Spolu	48 206,44	426 059,44	429 077,33	45 188,55

Peniaze v hotovosti v plnej výške pozostávajú z príjmov finančných príspevkov od sponzorov a výživného. Hodnota cenín pozostáva z poštových známok. Stravné lístky už organizácia neeviduje, nakoľko je zamestnancom poskytovaný finančný príspevok na stravovanie.

3. Stav a pohyb zásob

Organizácia v účt. období 2024 nakupovala zásoby - **potraviny** potrebné na zabezpečenie stravovania detí CDR.

Druh zásob	Stav na začiatku bežného účt. obdobia	Prírastky	Úbytky	Stav na konci bežného účt. obdobia
Materiál - potraviny	597,98	10 387,20	10 143,97	841,21
Nedokončená výroba a polotovary vlastnej výroby				
Výrobky				
Tovar				
Poskytnutý preddavok na zásoby				
Zásoby spolu	597,98	10 387,20	10 143,97	841,21

4. Údaje o pohľadávkach

Organizácia k 31.12.2024 vykazuje krátkodobé pohľadávky vo výške 1 184,76 EUR.

Druh pohľadávok	Stav na začiatku bežného účt. obdobia	Tvorba opravnej položky (zvýšenie)	Zníženie opravnej položky	Zúčtovanie opravnej položky	Stav na konci bežného účt. obdobia
Pohľadávky z obchodného styku	0,00				0,00
Pohľadávky voči zamestnancom	1 141,14				1 184,76
Iné pohľadávky – dotácia CH.P.	534,87				0,00
Pohľadávky spolu	1 676,01				1 184,76

Ako pohľadávka voči zamestnancom je evidovaná pohľadávka z titulu poskytovania finančného príspevku na stravu zamestnancom. Táto pohľadávka bude v priebehu mesiaca január a február 2025 vysporiadaná podľa skutočnosti. Nezisková organizácia zrušila postavenie chráneného pracoviska k 31.3.2024.

Organizácia nemá pohľadávky po uplynutí lehoty splatnosti.

5. Prehľad významných položiek časového rozlíšenia nákladov budúcich období

K 31.12.2024 organizácia vykazuje náklady budúcich období vo výške 760,36 EUR.

Položky časového rozlíšenia	Bežné účtovné obdobie	Bezprostredne predchádzajúce účtovné obdobie
Náklady budúcich období krátkodobé, z toho:	760,36	647,44
Poistné náklady	509,24	457,13
Predplatné na r. 2025	163,18	110,00
Ostatné služby na r. 2025	87,94	80,31

6. Opis a výška zmien vlastného imania

Účtovná jednotka vykazuje tieto zdroje v čiastke -3 728,03 EUR.

	Stav na začiatku bežného účtovného obdobia	Prírastky (+)	Úbytky (-)	Presuny (+, -)	Stav na konci bežného účtovného obdobia
Vlastné imanie					
Základné imanie					
z toho:					
nadačné imanie v nadácii					
vklady zakladateľov					
prioritný majetok					
Fondy tvorené podľa osobitného predpisu					
Fond reprodukcie					
Oceňovacie rozdiely z precenenia kapitálových účastín					
Fondy tvorené zo zisku					
Rezervný fond					
Fondy tvorené zo zisku					
Ostatné fondy					
Výsledok hospodárenia					
Nevysporiadaný výsledok hospodárenia minulých rokov	12 891,19	0	-13 248,18		-356,99
Výsledok hospodárenia účtovného obdobia	-13 027,08	13 027,08	-3 371,04		-3 371,04
Spolu	-135,89	13 027,08	-16 619,22		-3 728,03

Výsledok hospodárenia za účtovné obdobie 2023 vo výške -13 027,08 EUR bol na základe rozhodnutia správnej rady n.o. zaúčtovaný podľa § 6 ods. 4 postupov účtovania.

Výsledok hospodárenia za účtovné obdobie 2024 vo výške -3 371,04 EUR bude po schválení správnou radou n.o. zaúčtovaný na účet nevysporiadaného výsledku hospodárenia minulých rokov.

7. Informácia o rozdelení účtovného zisku alebo vysporiadaní účtovnej straty za bezprostredne predchádzajúce účtovné obdobie

Názov položky	Bezprostredne predchádzajúce účtovné obdobie
Účtovný zisk	
Rozdelenie účtovného zisku	
Prídel do základného imania	
Prídel do fondu tvoreného podľa osobitného predpisu	
Prídel do fondu reprodukcie	
Prídel do rezervného fondu	
Prídel do fondu tvoreného zo zisku	
Prídel do ostatných fondov	
Úhrada straty minulých období	
Prevod do sociálneho fondu	
Prevod do nevysporiadaného výsledku hospodárenia minulých rokov	
Iné	
Účtovná strata	13 027,08
Vysporiadanie účtovnej straty	
Zo základného imania	
Z rezervného fondu	
Z fondu tvoreného zo zisku	
Z ostatných fondov	
Z nerozdeleného zisku minulých rokov	
Prevod do nevysporiadaného výsledku hospodárenia minulých rokov	13 027,08
Iné	

8. Údaje o jednotlivých druhoch rezerv

K 31.12.2024 má organizácia vytvorené rezervy vo výške 7 595,11 EUR.

Druh rezervy	Stav na začiatku bežného účt. obdobia	Tvorba rezerv	Použitie rezerv	Zrušenie rezerv	Stav na konci bežného účt. obdobia
Krátkodobé rezervy za nevyčerpanú dovolenku	7 502,42	6 980,11	7 502,42		6 980,11
Krátkodobá rezerva za audit účtovnej závierky	600,00	615,00	600,00		615,00
Jednotlivé druhy dlhodobých zákonných rezerv					
Zákonné rezervy spolu	8 102,42	7 595,11	8 102,42		7 595,11
Jednotlivé druhy krátkodobých ostatných rezerv					
Jednotlivé druhy dlhodobých ostatných rezerv					
Ostatné rezervy spolu					
Rezervy spolu	8 102,42	7 595,11	8 102,42		7 595,11

K 31.12.2024 boli na účet **323** zaúčtované mzdy za nevyčerpanú dovolenku zamestnancov vrátane poistného za rok 2024 a služby súvisiace s auditom účtovnej závierky za rok 2024. Krátkodobé rezervy budú použité v roku 2025.

9. Údaje o záväzkoch

Účtovná jednotka nemá záväzky po lehote splatnosti, ani záväzky kryté záložným právom.

Organizácia k 31.12.2024 vykazuje krátkodobé záväzky vo výške 37 932,31 EUR.

Druh záväzkov	Stav na konci	
	bežného účtovného obdobia	bezprostredne predchádzajúceho účtovného obdobia
Záväzky z obchodného styku	85,43	423,24
Záväzky voči zamestnancom	12 927,58	16 521,00
Zúčtovanie so sociálnou poisťovňou a zdravotnými poisťovňami	7 131,34	9 636,37
Daňové záväzky	1 145,52	2 361,54
Záväzky z dôvodu finančných vzťahov k štátnemu rozpočtu, národných projektov a dotácií	13 040,66	2 148,11
Iné záväzky – úspory deťom	3 601,78	5 829,44
Krátkodobé záväzky spolu	37 932,31	36 919,70

10. Prehľad o sociálnom fonde

Dlhodobé záväzky k 31.12.2024 vo výške 6 559,87 EUR predstavujú výlučne záväzok zo sociálneho fondu.

Sociálny fond	Bežné účtovné obdobie	Bezprostredne predchádzajúce účtovné obdobie
Stav k prvému dňu účtovného obdobia	4 765,06	2 834,68
Tvorba na ťarchu nákladov	1 794,81	1 930,38
Tvorba zo zisku	0,00	0,00
Čerpanie	0,00	0,00
Stav k poslednému dňu účtovného obdobia	6 559,87	4 765,06

Sociálny fond účtovná jednotka tvorila ako 1% povinný prídel podľa § 3 ods. 1 písm. a) zákona č. 152/1994 Z.z.

11. Významné položky výnosov budúcich období

Účtovná jednotka eviduje k 31.12.2024 účet výnosov budúcich období vo výške 659,65 EUR.

Položky výnosov budúcich období z dôvodu	Stav na konci bezprostredne predch. účtovného obdobia	Prírastky	Úbytky	Stav na konci bežného účtovného obdobia
Podiel zaplatenej dane	1 476,58	659,65	1 476,58	659,65
Spolu	1 476,58	659,65	1 476,58	659,65

K 1.1.2024 bol zostatok príspevku z podielu zaplatenej dane za r. 2023 vo výške 1 476,58 EUR. V roku 2024 prijala organizácia príspevok z podielu zaplatenej dane vo výške 659,65 EUR. Poskytnutý podiel zaplatenej dane organizácia použila na účel, ktorý je predmetom jej činnosti (poskytovanie sociálnych služieb - konkrétne na úhradu časti miezd a odvodov) vo výške 1 476,58 EUR. Zostatok príspevku z podielu zaplatenej dane vo výške 659,65 EUR bude spotrebovaný v nasledujúcom účtovnom období.

IV. Informácie, ktoré dopĺňajú a vysvetľujú údaje vo výkaze ziskov a strát

1. Prehľad výnosov

V rámci účtovnej triedy 6 bolo zaúčtovaných 368 568,45 EUR. Z toho:

Typ výrobkov, tovarov, služieb	Bežné účtovné obdobie	Bezprostredne predchádzajúce účtovné obdobie
Tržby z predaja služieb - hodnota stravy zamestnancov	659,24	641,76
Aktivácia vnútroorganizačných služieb - strava detí v CDR	0,00	0,00
Úroky - prijaté úroky od banky	0,00	0,00
Zákonné poplatky – preplatok z RZZP	0,00	0,00
Iné ostatné výnosy – náhrada škody od poisťovne	0,00	0,00
Iné ostatné výnosy - výživné od rodičov	0,00	310,50
Tržby z predaja DHM	0,00	0,00
Prijaté príspevky od organizácií	300,00	10 000,00
Prijaté príspevky od fyzických osôb	40,00	0,00
Príspevky z podielu zaplatenej dane	1 476,58	2 109,26
Dotácie	366 092,63	365 648,31
Spolu	368 568,45	378 709,83

1.a Prehľad o účele a výške použitia podielu zaplatenej dane za bežné účtovné obdobie

V roku 2024 účtovná jednotka prijala príspevky z podielu zaplatenej dane v celkovej hodnote 659,65 EUR.

Účel použitia podielu zaplatenej dane	Použitá suma z bezprostredne predch. účtovného obdobia	Použitá suma bežného účtovného obdobia
Účel, ktorý je predmetom jej činnosti - poskytovanie sociálnych služieb - úhrada časti miezd a odvodov	2 109,26	1 476,58
Zostatok podielu zaplatenej dane bežného účtovného obdobia		659,65

1.b Prehľad dotácií a grantov, ktoré účtovná jednotka prijala v priebehu bežného účtovného obdobia

V priebehu účtovného obdobia účtovná jednotka prijala dotácie v celkovej hodnote 366 092,63 EUR.

Prehľad dotácií a grantov	Bežné účtovné obdobie	Bezprostredne predchádzajúce účtovné obdobie
Finančný príspevok na vykonávanie rozhodnutí súdu v CDR	346 743,77	305 587,81
Finančný príspevok na úhradu prevádzkových nákladov CHD	627,87	2 649,83
Finančný príspevok UPSVR – mimoriadny príspevok pre PNR	0,00	0,00
Dotácie od MPSVR	0,00	17 300,00
Finančný príspevok NPDEI	18 720,99	40 110,67
Spolu	366 092,63	365 648,31

2. Prehľad nákladov

V rámci účtovnej triedy 5 bolo zaúčtovaných 371 939,49 EUR. Z toho:

Náklady	Bežné účtovné obdobie	Bezprostredne predchádzajúce účtovné obdobie
---------	-----------------------	--

Spotreba materiálu - potraviny, čistiace a hygienické potreby, učebné pomôcky, lieky, zdravotnícke potreby, kanc. potreby, náhradné diely, drobný hmotný majetok, pohonné hmoty	16 760,39	28 107,92
Spotreba energie - el.energia, voda	4 745,92	5 015,66
Opravy a udržiavanie	1 739,30	2 313,65
Cestovné - cestovné náhrady zamestnancov	124,96	26,06
Ostatné služby - nájomné, stravovanie a ubytovanie detí, cestovné detí, školné, poštovné, stočné, telefón, webhosting, odvoz odpadu, audit, tábor, kultúrne a športové podujatia	30 767,74	24 545,87
Mzdové náklady - hrubé mzdy zamestnancov a DoVP	207 888,11	230 860,07
Zákonné sociálne a zdravotné poistenie - náklady zo záväzku voči sociálnej poisťovni a zdravotným poisťovňám	71 633,68	73 626,03
Zákonné sociálne náklady - tvorba sociálneho fondu, príspevok zamestnávateľa na stravu zamestnancov, náhrada príjmu pri PN	9 492,76	7 396,18
Ostatné dane a poplatky - notárske, lekárske poplatky	1 709,68	810,30
Ostatné pokuty a penále	0,00	0,00
Iné ostatné náklady - vreckové detí, vecné dary, oblečenie a obuv detí, poisťné náklady, poplatky banke, výdavky PNR	24 598,15	17 864,87
Odpisy dlhodobého majetku	0,00	0,00
Poskytnuté príspevky iným účtovným jednotkám - členské	0,00	100,00
Poskytnuté príspevky fyzickým osobám - príspevky na osamostatnenie mladým dospelým	2478,80	1 070,30
Spolu	371 939,49	391 736,91

V. Opis údajov na podsúvahových účtoch

Organizácia na podsúvahových účtoch účtuje o drobnom hmotnom majetku po jeho uvedení do používania. Drobný hmotný majetok je hneď po obstaraní uvedený do používania a účtuje sa na účte 501 - Spotreba materiálu. Súčasne sa o drobnom hmotnom majetku účtuje aj na podsúvahových účtoch.

Organizácia k 31.12.2024 vykazuje na podsúvahových účtoch drobný hmotný majetok vo výške 33 108,20 EUR.

Stav na začiatku bežného účtovného obdobia	Prírastky (+)	Úbytky (-)	Stav na konci bežného účtovného obdobia
32 049,05	1 381,41	322,26	33 108,20
Drobný hmotný majetok k 31.12.2024			33 108,20

VI. Ďalšie informácie

Aj v roku 2025 bude nezisková organizácia nepretržite pokračovať vo svojej činnosti, nepôjde do likvidácie.