

Obsah

Príhovor generálneho riaditeľa	3
Základné údaje, predmet činnosti a profil podniku	4
Vízia a poslanie podniku	5
Organizačná štruktúra a vedenie podniku	5
Vedenie podniku	8
Ľudské zdroje a vzdelávanie zamestnancov	11
Bezpečnosť a ochrana zdravia pri práci	14
Trvalo udržateľný rozvoj lesných zdrojov	15
Finančné a technické ukazovatele hospodárenia	17
Evidencia lesných pozemkov a reprivatizácia lesov	26
Lesná produkcia	27
Vyhodnotenie ochrany lesa za rok 2024	33
Ochrana prírody a krajiny	38
Obchod s drevom	41
Lesná technika	42
Lesné škôlkarstvo a semenárstvo	43
Poľovníctvo	44
Ekológia a environmentálna politika	45
Investičná činnosť	47
Projekty EÚ a priame podpory	51
Práca s verejnosťou	55
Súvaha	61
Výkaz ziskov a strát	65
Poznámky k účtovnej závierke zostavenej k 31. decembru 2024	67
Správa nezávislého audítora	101
Správa o overení súladu Výročnej správy s účtovnou závierkou	104
Správa o činnosti dozornej rady	105
Zoznam použitých skratiek	106



LESY SLOVENSKEJ REPUBLIKY,
ŠTÁTNY PODNIK
Ľudia pre lesy, lesy pre ľudí

Príhovor generálneho riaditeľa

Milé dámy a páni, drahí kolegovia, vážení obchodní partneri,

dovoľte mi predstaviť Vám Výročnú správu štátneho podniku LESY Slovenskej republiky, ktorá prináša prehľad o našej činnosti a hospodárení v roku 2024.

Tento rok bol pre nás náročný. V marci vyhlásil Okresný úrad v Brezne mimoriadnu situáciu z dôvodu živeľnej pohromy spôsobenej premnožením podkôrneho hmyzu a poškodením smrekových porastov v oblasti Horehronia, kalamity pribudli aj na Orave a Liptove. Šírenie kalamity bolo tak masívne, že k 30. novembru 2024 bolo na Horehroní zaevidovaných takmer 1 250 000 m³ kalamitou poškodeného dreva. Vďaka aktívnemu manažmentu spracovania kalamity sa podarilo šírenie lykožrútovej kalamity spomaliť, čo výrazne prispelo k zníženiu ekologických a ekonomických následkov a zachovaniu biodiverzity krajiny. Našou hlavnou úlohou bolo spomaliť rozpad smrekových monokultúr a vytvoriť priaznivé podmienky pre zakladanie lesov novej generácie. Spracovanie kalamitných porastov je objektívne náročnejšie ako plánovaná ťažba. Investovali sme preto do rozvoja infraštruktúry a ochranných opatrení, čo nám umožnilo efektívnejšie spracovať napadnuté drevo. Medzi kľúčové opatrenia patrilo zvýšenie ťažbových kapacít a asanácia kalamitného dreva pomocou moderných mechanizmov, ktoré zároveň minimalizovali dopad na okolité prostredie.

Štátny podnik v roku 2024 splnil všetky stanovené výrobné a ekonomické ukazovatele. Podarilo sa nám to aj napriek medziročnému poklesu cien dreva, rastúcim osobným nákladom a vyšším výdavkom na dodávateľské služby v oblasti lesníctva.

S podporou Programu rozvoja vidieka sme investovali do zlepšenia prístupnosti porastov prostredníctvom rekonštrukcie a výstavby nových lesných ciest. Tieto opatrenia sú dôležité nielen pre efektívnu správu lesov, aj na rozvoj turizmu, čo má pozitívny ekonomický dopad na miestne komunity.

Obdobie po kalamite však bude pre nás ešte náročnejšie. Verím, že aktívnym trvalo udržateľným manažmentom sa nám spoločne podarí kalamitu zastaviť a postupne obnoviť lesy do podoby zmiešaných, viacetážových porastov, odolných voči klimatickým zmenám.

V roku 2025 sa š. p. LESY Slovenskej republiky uchádza o financie z Plánu obnovy na zabezpečenie časti pestovných prác v neproduktívnych lesoch vo výške 20 mil. € a v rovnakom objeme aj v roku 2026.

Čakajú nás aj inovácie v oblasti IT technológií. Máme pripravenú novú koncepciu rozvoja informačných a komunikačných technológií, keďže aktuálne softvérové riešenia čoskoro expirujú. Ich modernizácia nám zabezpečí správne fungovanie systémov, uľahčí zber dát, zlepší prístup k informáciám a podporí efektívne riadenie na všetkých úrovniach.

Teším sa na ďalší rok plný výziev a príležitostí a verím, že budeme spoločne pokračovať v budovaní lesov, ktoré budú plniť svoje ekologické, sociálne a hospodárske funkcie aj v budúcnosti. Tento rok bol pre nás skúškou, ale zároveň obdobím významných úspechov a pokroku. Preto aj v ďalších rokoch bude naďalej našou úlohou trvalo udržateľné hospodárenie s lesnými zdrojmi, ochrana biodiverzity a podpora miestnych komunít.

Ďakujem všetkým zamestnancom za ich oddanosť a tvrdú prácu. Bez vášho nasadenia by sme tieto výsledky nedosiahli. Rovnako vyjadrujem poďakovanie aj našim partnerom a zákazníkom za ich dôveru a podporu.



JUDr. Tibor Menyhart
generálny riaditeľ

Základné údaje, predmet činnosti a profil podniku



Obchodné meno podniku:
LESY Slovenskej republiky,
štátny podnik

Sídlo podniku:
Námestie SNP 8
975 66 Banská Bystrica

Právna forma:
štátny podnik

Dátum vzniku:
01.07.1999

IČO: 36038351

IČ DPH:
SK 2020087982

Označenie zápisu
zapísaný v Obchodnom registri
Okresného súdu v Banskej Bystrici

v Obchodnom registri:
dňa 29.10.1999, oddiel Pš, vložka č. 155/S

Štátny podnik LESY Slovenskej republiky je pokračovateľom bohatých a dlhodobých tradícií lesníctva na Slovensku. Vznikol 01. 07. 1999 na základe rozhodnutia Ministerstva pôdohospodárstva Slovenskej republiky zlúčením šiestich bývalých regionálnych podnikov štátnych lesov.

Základným predmetom činnosti LESOV Slovenskej republiky, š. p., je spravovanie lesného a iného majetku vo vlastníctve Slovenskej republiky. Realizuje vyvážené plnenie všetkých funkcií lesa a trvalo udržateľné využívanie hmotných a nehmotných produktov i služieb poskytovaných lesom.

Prvoradým cieľom činnosti štátneho podniku LESY SR je zabezpečenie trvalo udržateľného obhospodarovania lesov vo vlastníctve štátu a ostatných užívateľov lesov tak, aby sa pri dodržaní všetkých princípov a kritérií trvalo udržateľného rozvoja lesov zlepšovala funkčnosť a maximalizovalo dosahovanie pozitívnych efektov hospodárenia.

Medzinárodným uznaním takéhoto hospodárenia a prístupu je skutočnosť, že v súčasnosti je celá výmera lesných porastov obhospodarovávaných organizačnými zložkami štátneho podniku LESY SR certifikovaná podľa schémy PEFC alebo FSC. LESY SR, š. p., sa tak stali lídrom v certifikačnom procese a získali skutočne dôveryhodné doklady o kvalite práce lesníkov, ktorou je zabezpečené napĺňanie celospoločensky významných funkcií lesov.

Vízia podniku

5

„Našou víziou je trvalo udržateľný rozvoj štátnych lesov, ktorý zabezpečí proporcionálne uspokojovanie potrieb spoločnosti a optimálne zhodnotí lesný majetok štátu.“

Poslanie podniku

„Svojou činnosťou chceme zabezpečovať trvalo udržateľný rozvoj lesa a pracovať v prospech celej spoločnosti pri rešpektovaní princípov ochrany životného prostredia, tradícií lesníctva a dlhodobej prosperity podniku.“

Poslanie kódexu etického správania

Etický kódex je jednotným štandardom pravidiel a noriem správania sa štátneho podniku LESY SR a jeho zamestnancov vo vnútri organizácie, medzi jej zamestnancami na všetkých úrovniach a vo vzťahu k externému prostrediu organizácie – k obchodným partnerom, predstaviteľom štátnej a verejnej správy, občianskym združeniam, záujmovým skupinám a všetkým občanom Slovenskej republiky. Taktiež je prejavom zodpovednosti voči všetkým subjektom pracovnoprávných a obchodných vzťahov. Rešpektovanie etiky má súčasne význam pre kultivovanie hospodárskeho systému a je na prospech celej spoločnosti.

Organizačná štruktúra a vedenie podniku

Orgány štátneho podniku LESY Slovenskej republiky:

Generálny riaditeľ

JUDr. Tibor Menyhart – generálny riaditeľ – od 08.12.2023

Dozorná rada

Ing. Pavol Slamka, predseda, od 25. 03. 2024

prof. Ing. Ján Holécy, CSc.

JUDr. Marek Morochovič

Ing. Pavol László, do 30. 04. 2024 a znovu od 10. 08. 2024

Ing. Alexander Čarný, do 31. 5. 2024

Mgr. Milan Ďurina, od 01. 06. 2024

Ing. František Fodor

Ing. Igor Vízslai

Ing. Peter Zima

Jozef Minarik

Organizačná štruktúra

Organizačnú štruktúru štátneho podniku LESY Slovenskej republiky tvorí generálne riaditeľstvo, 12 organizačných zložiek a 3 špecializované odštepne závody.

Počet

organizačných zložiek	12 + 3
lesných správ	96
lesných obvodov	919
expedičných skladov	60
špecializovaných a ostatných stredísk	30
účelových zariadení	4

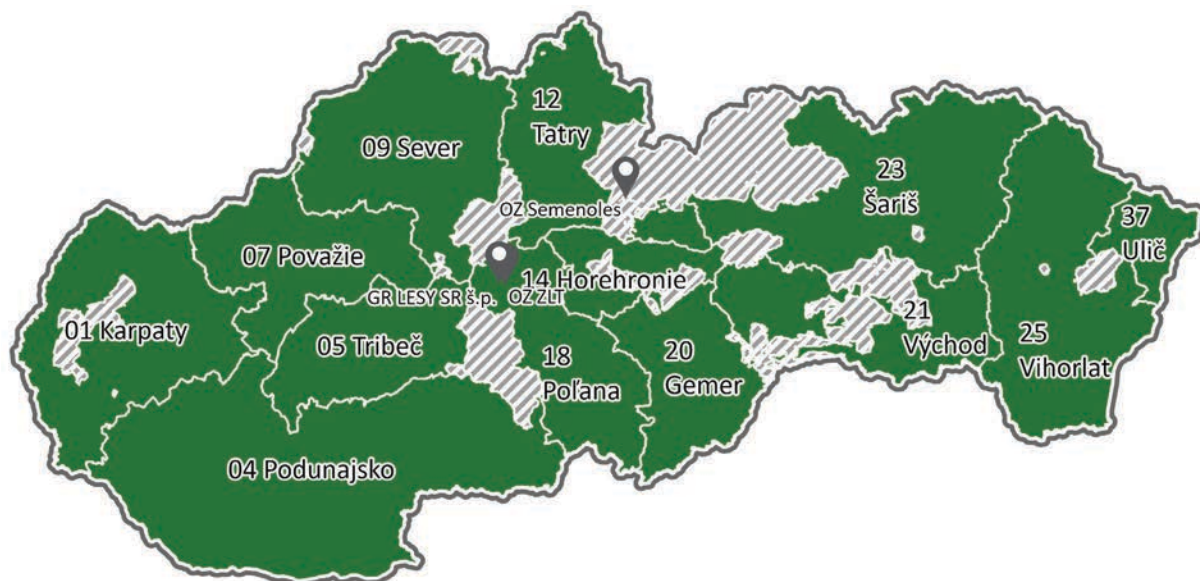

Organizačná mapa

Organizačné zložky

Organizačné zložky zabezpečujú operatívnu správu im zvereného lesného a ostatného majetku so zameraním hlavne na pestovnú činnosť, ochranu lesa a biologické práce celospoločenského významu, plánovanú ťažbu dreva a zhodnocovanie ostatných produktov lesa.

Špecializované odštepne závody

Odštepny závod Lesnej techniky – so zameraním na interné služby najmä v oblasti ťažbových činností odvozu drevnej hmoty, stavebných činností, výroby energetickej štiepky a servisných činností lesnej techniky

Odštepny závod Semenoles – zabezpečuje služby v oblasti semenárskych činností, produkcie lesných a okrasných drevín a jeho poslaním je zároveň aj zachovanie genofondu lesov Slovenska

Odštepny závod Ulič – s výrobným zameraním v spojení poľnohospodárskej výroby, lesníctva a spracovania drevnej suroviny v pilárskej výrobe.

Organizačné usporiadanie štátneho podniku LESY Slovenskej republiky umožňuje flexibilne pristupovať k úpravám počtu organizačných jednotiek na jednotlivých stupňoch riadenia podľa aktuálnych potrieb.



Organizačná štruktúra generálneho riaditeľstva k 31. 12. 2024

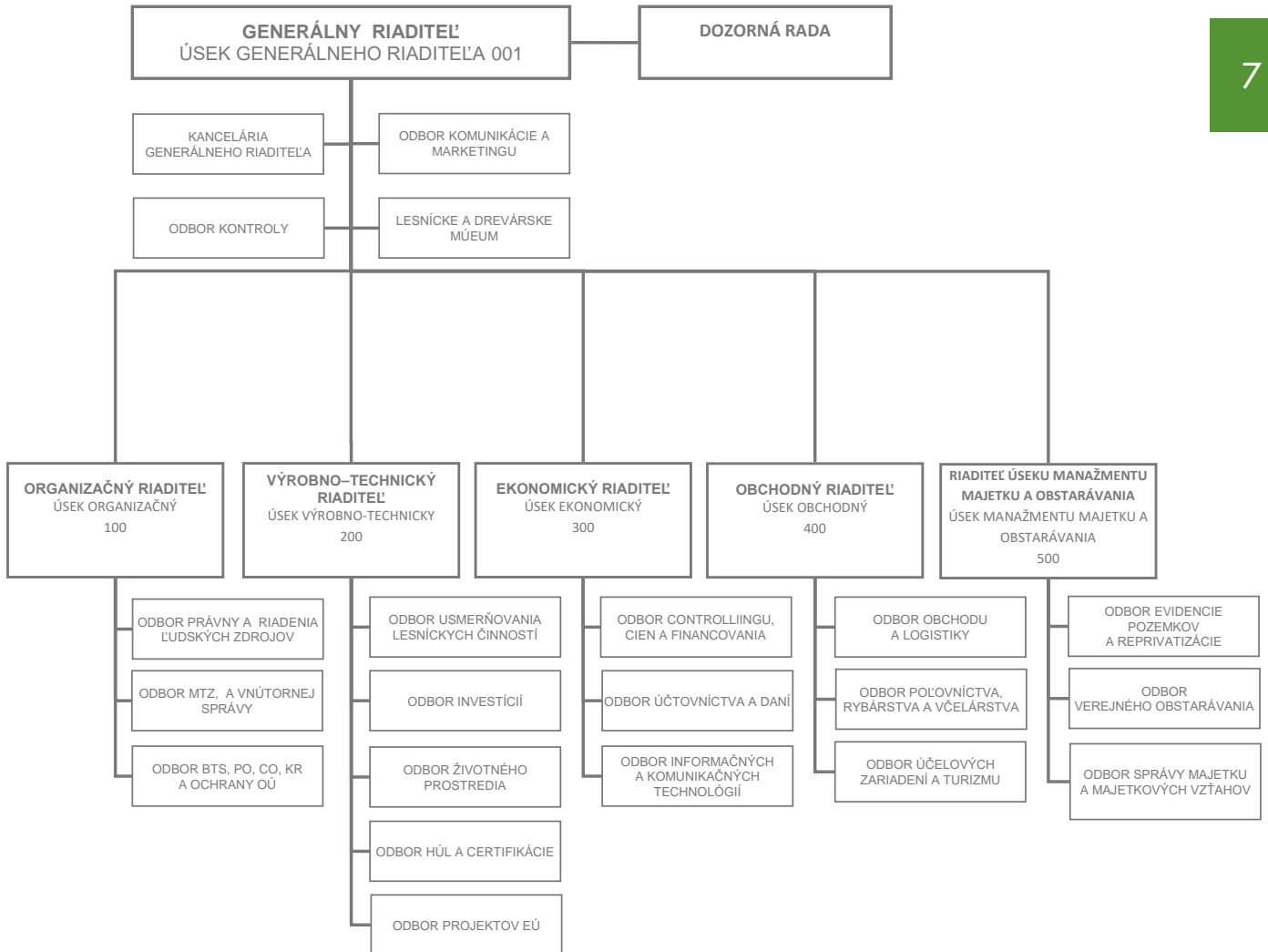

Vedenie podniku

8

JUDr. Tibor Menyhart – generálny riaditeľ

*1977, Dunajská Streda

- je štatutárnym orgánom podniku, menovaný do funkcie ministrom pôdohospodárstva SR, ktorému je priamo podriadený
- priamo riadi 5 odborných riaditeľov úsekov generálneho riaditeľstva a 15 riaditeľov organizačných zložiek a ich prostredníctvom celú hospodársku činnosť štátneho podniku
- priamo riadi odbor kontroly, odbor komunikácie a marketingu a Lesnícke a drevárske múzeum vo Zvolene
- vo veciach podniku koná samostatne v zmysle platných právnych predpisov, vnútropodnikových smerníc a pokynov ministra pôdohospodárstva SR
- rozhoduje o zásadných a kľúčových otázkach a časť svojich právomocí deleguje na odborných riaditeľov úsekov a riaditeľov organizačných zložiek

Mgr. Ján Kostrian – poverený riadením organizačného úseku

*1974, Žiar nad Hronom

- 1. zástupca generálneho riaditeľa
- zabezpečuje, koordinuje a metodicky riadi organizačný úsek
- spracováva všetky materiály týkajúce sa vnútornej organizačnej štruktúry, zásad a systému riadenia
- koordinuje a usmerňuje činnosť v oblasti riadenia ľudských zdrojov
- vytvára podmienky pre činnosť právnej služby a dbá o jej účinnosť
- zabezpečuje činnosti vnútornej správy a MTZ
- usmerňuje činnosť civilnej ochrany, krízového riadenia, bezpečnosti, ochrany zdravia pri práci a požiarnej ochrany
- prierezovo spolupracuje s ostatnými úsekmi štátneho podniku, usmerňuje organizačné zložky, spolupracuje so zakladateľom a vonkajšími orgánmi



Ing. Mgr. Slavko Pankuch, MBA – poverený riadením výrobnotechnického úseku

*1973, Prešov

- koordinuje a metodicky usmerňuje lesnú prevádzku a organizáciu riadenia lesníckych činností podniku, hospodársku úpravu lesov, certifikáciu lesov a programy starostlivosti o lesy
- v súlade s rozvojom podniku organizuje spracovávanie stratégie a koncepcie rozvoja podniku, riadi technický rozvoj
- koordinuje činnosti v oblasti životného prostredia a ochrany prírody s cieľom zabezpečenia verejnoprospešných funkcií obhospodarovateľných lesov
- spolupracuje s orgánmi miestnej samosprávy, s orgánmi štátnej správy, NLC-ÚHÚL, vyhotoviteľmi PSL a inými inštitúciami
- manažuje rozvojovo-investičné aktivity v rámci podniku s cieľom splniť úlohy dané legislatívou a tiež s cieľom vytvoriť optimálne podmienky pre existenciu a rozvoj podniku
- manažuje prípravu a realizáciu projektov EÚ v štátnom podniku a spolupracuje s medzinárodnými inštitúciami v tejto oblasti
- vo vzťahu k organizačným zložkám prostredníctvom organizačných útvarov úseku vykonáva najmä metodickú, riadiacu a koordinačnú činnosť

Ing. Ľuboš Németh – poverený riadením ekonomického úseku

*1962, Vráble

- zabezpečuje, koordinuje a metodicky usmerňuje oblasti usmerňovania ekonomiky, financovania, daní, cien, odvodov, účtovníctva, informačnej sústavy a oblastí informačných a komunikačných technológií
- v súlade s rozvojom podniku organizuje spracovanie koncepcie rozvoja podniku na úseku ekonomickom
- komunikuje a spolupracuje so zakladateľom, bankovými inštitúciami a finančnou správou s cieľom splniť úlohy dané legislatívou a tiež s cieľom vytvoriť optimálne podmienky pre existenciu a rozvoj podniku v ekonomickej oblasti



- vo vzťahu k organizačným zložkám prostredníctvom organizačných útvarov úseku vykonáva najmä metodickú, riadiacu a koordinačnú činnosť

Ing. Ján Mizerák – poverený riadením obchodného úseku

*1960, Banská Bystrica

- riadi oblasť obchodu s drevom a ostatnými komoditami v štátnom podniku, koordinuje činnosti logistiky a marketingu
- riadi činnosti v oblasti poľovníctva
- riadi a zabezpečuje predaj produkcie štátneho podniku rozhodujúcim domácim odberateľom s nadregionálnou pôsobnosťou a zahraničným odberateľom
- riadi marketing v oblasti prieskumu trhu, koncepcie obchodnej činnosti, mapovania konkurencie, cenového prieskumu, plánovania, propagácie a reklamy
- koordinuje účelové zariadenia vo vlastníctve štátneho podniku
- metodicky riadi, usmerňuje a kontroluje obchodnú činnosť podriadených organizačných zložiek

Ing. Ivan Danček – poverený riadením úseku manažmentu majetku a obstarávania

*1971, Ružomberok

- usmerňuje zabezpečenie stavu pozemkovej držby v rámci podniku a disponovania s lesným majetkom štátu v správe štátneho podniku
- koordinuje a metodicky usmerňuje činnosť verejného obstarávania v oblasti tovarov, služieb a prác v zmysle platnej legislatívy, zabezpečuje spoluprácu s Úradom pre verejné obstarávanie
- riadi správu a predaj hnutelného a nehnuteľného majetku podniku
- vo vzťahu k organizačným zložkám prostredníctvom organizačných útvarov úseku vykonáva najmä metodickú, riadiacu a koordinačnú činnosť



Ľudské zdroje a vzdelávanie zamestnancov

Rok 2024 sa niesol v duchu mierneho zefektívňovania organizačnej štruktúry jednotlivých organizačných zložiek pri maximálnej snahe zachovať pracovné pozície.

V rámci kolektívnych pracovno-právnych vzťahov bola pre rok 2024 uzatvorená kolektívna zmluva medzi zamestnávateľom a zástupcami zamestnancov – odborovou organizáciou na obdobie jedného roka. Boli dohodnuté zmeny, v nadväznosti na zmeny v pracovnoprávnej legislatíve a zmeny v mzdovej oblasti, a najmä v nadväznosti na zvyšujúcu sa infláciu, ktoré sú kompromisom medzi požiadavkami zamestnancov a ekonomickými možnosťami zamestnávateľa.

Podnik je zapojený do systému Duálneho vzdelávania, kde na svojich pracoviskách Odštepného závodu Semenoles pripravuje študentov odboru lesnej výroby Strednej odbornej školy lesníckej v Prešove, formou praktického vyučovania ako súčasť vzdelávania, na výkon povolania formou denného štúdia. Taktiež sa podnik aktívne podieľa na získavaní praktických odborných skúseností žiakov stredných a vysokých škôl prostredníctvom odbornej praxe na pracoviskách štátneho podniku.

Podnik má, pre jeho úspešné fungovanie, vytvorené presné postupy v rámci riadenia ľudských zdrojov a to od prijímania zamestnancov až po ukončenie pracovných pomerov tak, aby v meniacich sa podmienkach trhu, ekonomických podmienkach a meniacich sa environmentálnych podmienkach vedel disponovať kvalitným a vzdelaným ľudským potenciálom, ktorý je schopný efektívne pracovať.

Snažíme sa zamestnancom podľa možnosti vytvárať vhodné pracovné podmienky a okrem ich profesionálneho a osobného rozvoja, aj v oblasti množstva sociálnych benefitov. Vďaka tomu sa nám darí udržať si postavenie zodpovedného zamestnávateľa, a to nielen v prostredí slovenského lesníctva.

Podstatnou úlohou, s ktorou sa podnik musí zaoberať aj do budúcnosti a ktorá je dôležitá aktuálne všade v lesníckom sektore, je motivovanie študentov a mladých ľudí na prácu v tejto oblasti, zatriktívniť tieto lesnícke povolania, ako aj motivovať samotných zamestnancov podniku, k udržaniu stability a zabezpečenia dostatku ľudských zdrojov pre jeho prevádzkový chod.

Vývoj počtu THZ v LESOCH Slovenskej republiky, š. p.



Štruktúra THZ podľa vzdelania v roku 2024

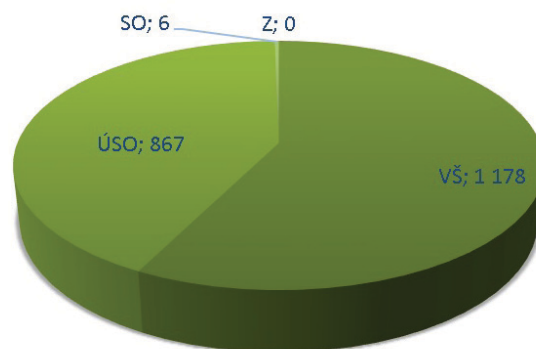

Štruktúra THZ podľa pohlavia v roku 2024

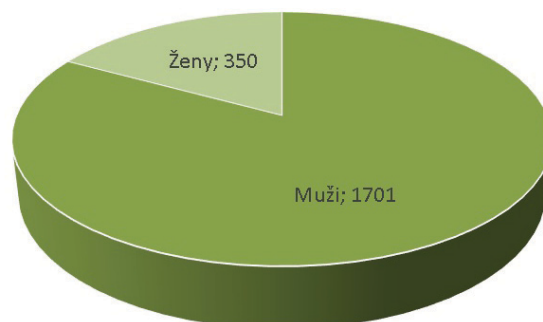

Štruktúra THZ podľa vekových skupín v roku 2024

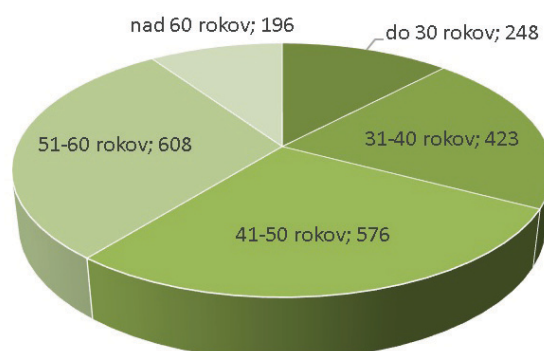

Počet

Organizačných zložiek	12+3
Lesných správ	96
Lesných obvodov	919
Expedičných skladov	60
Špecializovaných a ostatných stredísk	30

Organizačné členenie počtu THZ k 31. 12. 2024

Ústredia organizačných zložiek	379
Expedičné sklady	153
Lesné správy	1212
Špecializované strediská OZ	17
Špecializované odštepné závody	134
Ústredie GR a strediská	156
Spolu THZ	2051

Vzdelávanie zamestnancov

Jednou z najdôležitejších úloh v riadení ľudských zdrojov je rozvoj vzdelania, znalostí a zručností zamestnancov, jeho proces a nastavenie jeho optimálneho modelu tak, aby nadviazal na podnikové ciele a potreby podniku a zároveň využil potenciál svojich zamestnancov, znalostí a zručností nielen v odbornej profesii zamestnanca, ale aj v oblastiach prosievajúcich k rozšíreniu vzdelanostného obzoru zamestnanca. Zvýšené požiadavky na znalosti a zručnosti zamestnancov vznikajú aj napredovaním intenzívneho technického rozvoja. Hlavným cieľom vzdelávania zamestnancov v našom podniku je preto reagovanie na požiadavky a potreby podniku i zamestnancov.

V záujme zvyšovania hodnoty svojej pracovnej sily a za účelom dosiahnutia a udržania konkurencieschopnosti podniku nie je rozvoj zamestnanca len výsostnou záležitosťou podniku, ale aj osobnou záležitosťou každého zamestnanca, aby aj on dbal o svoj vzdelanostný rozvoj, ktorý by sa mal stať pre neho celoživotným procesom. Podnik sa teší zamestnancom, ktorí majú nielen potrebu, ale aj chuť na seba pracovať.



Realizácia vzdelávania

Vzdelávanie zamestnancov v roku 2024 bolo zamerané na udržanie a zvýšenie odborných lesníckych spôsobilostí predovšetkým zamestnancov lesníckej prevádzky a na základe plánu vzdelávania boli realizované najmä nasledovné vzdelávacie akcie:

- Odborné vzdelávanie v oblasti aplikácie prípravkov na ochranu rastlín, alebo iných prípravkov a ich aplikácie v lesníckej praxi určené pre cieľovú skupinu zamestnancov OZ a LS prichádzajúcich do styku s chemickými prípravkami na ochranu rastlín absolvovalo 22 zamestnancov podniku, pričom z toho 27 zamestnancov bolo novo vyškolených
- Ďalšie vzdelávanie držiteľov osvedčenia OLH, určené pre cieľovú skupinu zamestnancov – držiteľov osvedčenia OLH, absolvovalo 123 zamestnancov, odbornú prípravu pre uchádzačov o skúšku OLH a skúšku absolvovalo 32 zamestnancov
- Odbornú prípravu žiadateľov o osvedčenie odbornej spôsobilosti na činnosti s lesným reprodukčným materiálom (LRM) absolvoval 15 zamestnancov, školenie držiteľov osvedčenia o odbornej spôsobilosti na činnosť s LRM a skúšky absolvovalo 4 zamestnanci
- Odbornú prípravu a overovanie odbornej spôsobilosti v zmysle zákona č. 513/2009 Z. z. o dráhach a zákona č. 514/2009 Z. z. o doprave na dráhach a interného predpisu OSV1 ÚIVP (práca na železničnej vlečke) absolvovalo 95 zamestnancov
- Odborný kurz v NLC Zvolen zo sortimentácie drevnej hmoty absolvovalo 100 zamestnancov
- Vzdelávanie zamestnancov v oblasti nakladania s ulovenou zverov absolvovalo 15 zamestnancov
- Školenia k schéme PEFC pre zamestnancov, ktorí zodpovedajú za riadenie lesníckych činností a certifikáciu trvalo udržateľného obhospodarovania lesa (TUOL) sa zúčastnilo 252 zamestnancov
- V roku 2024 prebehol kurz lesnej pedagogiky pre potreby práce s verejnosťou pre 0 zamestnancov organizačných zložiek, ktorý bol financovaný z vlastných zdrojov
- Vzdelanie lesnícke minimum absolvovali traja zamestnanci
- Priebežne prebieha školenie zo SMPK – Systému manažérstva proti korupcii, absolvovaním ktorého zamestnanci prispievajú k budovaniu protikorupčného povedomia v štátnom podniku LESY SR a posilňujú jeho postavenie ako dôveryhodného subjektu, ktorý svojou činnosťou presadzuje a chráni verejný záujem, eliminuje priestor a príležitosti pre korupciu
- Všetci zamestnanci sa priebežne a opakovane školia z BOZP a PO, tiež sa zúčastňovali seminárov a konferencií zameraných na aktuálne legislatívne zmeny, najmä v oblasti pracovného práva, verejného obstarávania, účtovníctva, ochrany osobných údajov, informačných technológií, ako aj na odborné lesnícke témy na základe ponuky vzdelávacích inštitúcií a potrieb zamestnávateľa. Taktiež prebieha vzdelávanie zamestnancov v obsluhu kotlov a tlakových zariadení, ako aj rôznych mechanizmov na expedičných skladoch.

Celkové náklady na všetky druhy vzdelávania za rok 2024 predstavujú 221 165,- € vo všetkých organizačných zložkách štátneho podniku LESY SR, š. p.



Bezpečnosť a ochrana zdravia pri práci

14

Vývoj pracovnej úrazovosti v roku 2024 podľa údajov poskytnutých z OZ

Prehľad početnosti úrazov v roku 2024 v priestoroch LSR, š. p.:

	Celkom úrazy	Evidované	Registrované (RPÚ)	Závažné	Závažné s následkami smrti	Nebezpečné udalosti nezapočítavané do úrazov
LESY SR, š. p.	139	103	36	0	0	25
Dodávateľia /*	12	nevidujeme	nevidujeme	10	2	
Samovýrobcovia/*	2	nevidujeme	nevidujeme	1	1	
Iné/*	4			bez zatriedenia		

/* – úrazy, ktoré boli oznámené, resp. ktoré zistili zamestnanci LSR, š. p.

Pri zamestnancoch LESOV SR š. p., oproti roku 2023, evidujeme menej registrovaných pracovných úrazov (ďalej len „RPÚ“) o 2 a našťastie sme nezaznamenali ani jeden závažný pracovný úraz s ťažkou ujmom na zdraví. Pri registrovaných úrazoch vlastných zamestnancov sa najviac vyskytuje príčina úrazu „nedostatky osobných predpokladov, osobná indispozícia“ a najčastejším zdrojom úrazov sú „pracovné a dopravné priestory a materiál, bremená, predmety“.

Najviac RPÚ evidujeme na OZLT Banská Bystrica, a to z titulu väčšej rizikovosti práce a väčšieho počtu zamestnancov, čo predstavuje 15 registrovaných pracovných úrazov z celkového počtu úrazov vlastných zamestnancov.

Pri úrazoch na strane dodávateľov nebolo ani v jednom prípade zistené príčinné zavinenie, resp. spoluzavinenie LESOV SR, š. p. Pri týchto úrazoch evidujeme zvýšený počet oproti roku 2023, t. j. závažných úrazov s ťažkou ujmom na zdraví o 7 viac a smrteľné úrazy boli v počte 2, rovnako ako v roku 2023.

Tohto roku evidujeme päť chorôb z povolania, a to 1 na boreliózu a v štyroch prípadoch na vazoneurózu.



Trvalo udržateľný rozvoj lesných zdrojov

Strategickým cieľom štátneho podniku LESY Slovenskej republiky je zabezpečiť trvalo udržateľné obhospodarovanie lesov (TUOL) vo vlastníctve štátu a v správe štátneho podniku, ako i ostatných užívaných lesov tak, aby sa pri dodržaní všetkých princípov trvalo udržateľného rozvoja zlepšovali stav a funkčnosť lesov a maximalizovalo dosahovanie pozitívnych efektov hospodárenia. Cieľom trvalej udržateľnosti nie je len trvalý výnos dreva, ale širšie chápanie hodnoty lesa v súlade s lesníckou stratégiou EÚ a akčným plánom EÚ pre lesy.

V tomto zmysle sa v koncepčných zámeroch a cieľoch podnikovej politiky TUOL orientujeme hlavne na:

- udržanie a zvyšovanie existujúcej výmery lesov a optimalizáciu zásob lesných porastov na úroveň, ktorá je žiaduca s ohľadom na ekonomické, ekologické a sociálne funkcie lesa
- udržanie priaznivého zdravotného stavu porastov a znižovanie rizík poškodenia s cieľom správy zdravých zelených lesov
- trvalosť a vyvornosť ponuky drevných a nedrevných produktov lesa vždy ako súčasti ich environmentálnej funkcie s využívaním princípov prírody blízkeho pestovania lesov
- podporu biologickej rôznorodosti a udržiavanie priaznivého stavu vzácných lesných ekosystémov a domovských lokalít chránených druhov rastlín a živočíchov
- podporu pôdochranných a vodochranných funkcií lesa
- aktívnu spoluprácu pri rozvoji horských a podhorských vidieckych regiónov
- podporu rekreačného využívania lesov verejnosťou.

Overovanie kvality pri trvalo udržateľnom obhospodarovaní lesov vykonávajú nezávislé certifikačné orgány porovnávaním metód a výsledkov obhospodarovania lesných zdrojov s požiadavkami certifikačných schém.

Držiteľom certifikátov TUOL v schéme FSC sú organizačné zložky OZ Karpaty, OZ Podunajsko, OZ Tribeč, OZ Považie, OZ Sever, OZ Poľana, OZ Šariš a OZ Vihorlat spolu na výmere 457 688 ha, čo tvorí 78 % z FSC certifikovaných lesov na Slovensku. Výmera všetkých lesov vrátane plantáží na poľnohospodárskej pôde certifikovaných podľa schémy FSC je v Slovenskej republike 583 161 ha.

Certifikátom TUOL podľa schémy PEFC je pokrytá celá výmera lesov užívaných štátnym podnikom LESY Slovenskej republiky, a to 818 094 ha vo všetkých 13 organizačných zložkách podniku, čo tvorí 75 % z PEFC certifikovaných lesov na Slovensku. LESY SR, š.p., sú lídrom certifikácie lesov v schéme PEFC, a sú zástupcom všetkých vytvorených skupín na Slovensku. V rámci Slovenska sú vytvorené štyri skupiny (ZÁPAD, SEVER, STRED a VÝCHOD), v ktorých zastupujú záujmy ďalších obhospodarovateľov lesov, ktorí sa rozhodli pre overovanie kvality výsledkov pri TUOL. V roku 2024 boli vykonané ročné dozorové audity podľa požiadaviek revidovanej schémy SFCS PEFC vo všetkých skupinách. Audity certifikačným orgánom boli vykonané na 10 lesných správach a interné audity z úrovne GR boli vykonané na 12 lesných správach.

Výmera všetkých lesov certifikovaných podľa schémy PEFC v Slovenskej republike je 1 093 867 ha. Certifikované lesy má 127 obhospodarovateľov lesa, ktorým bolo vydaných 239 osvedčení o účasti na certifikácii lesov.



Hospodárska úprava lesov a plánovanie

LESY SR, š. p., využívajú pri hospodársko-úpravníckom plánovaní vlastné kapacity. Prioritne boli zabezpečované úlohy týkajúce sa obnov PSL, projektov PSL pre pozemky prehlásené za lesné pozemky podľa katastra nehnuteľností, roztaxácie plánovaných úloh PSL vo vzťahu k zmenám hraníc porastu, podkladov pre vyhlasovanie lesov osobitného určenia na LC vchádzajúcich do obnovy PSL v nasledujúcom roku podľa harmonogramu obnov PSL.

V roku 2024 bol finalizovaný a orgánom štátnej správy schválený PSL na lesnom celku Polomka o celkovej výmere 5 254,7048 ha, vyhotovený internými kapacitami štátneho podniku na základe zmluvy o dielo s vysúťažným vyhotovovateľom PSL. Zároveň bola začatá obnova PSL na lesnom celku Sihla o celkovej výmere 4 060,8274 ha. Predmetné PSL je súčasťou riadnych obnov PSL podľa harmonogramu obnov a vyhotovuje sa na základe zmluvy o dielo s vysúťažným vyhotovovateľom, pričom v roku 2024 boli ukončené 3 etapy z tvorby tohto PSL.

Ďalšou dôležitou činnosťou bola tvorba projektov starostlivosti o lesný pozemok, ktoré boli vypracované na základe riešenia nezrovnalostí stavu katastra prehlásením za lesný pozemok a následne aj schválené orgánom štátnej správy. Celkovo boli projekty vypracované na 66,00 ha v rámci nasledovných OZ: Podunajsko (2 projekty), Gemer (6), Poľana (4), Sever (2), spolu 14 projektov.

V súvislosti s prinavracaním obhospodarovania lesov ich vlastníkom bolo pri dielcoch, ktoré sú spoločnou nehnuteľnosťou, riešených 19 projektov zmien hraníc dielca a roztaxácie s cieľom vytvorenia samostatných JPRL na pozemky v užívaní štátneho podniku. Na OZ Poľana bolo vypracovaných 15 projektov, OZ Šariš 3 a OZ Karpaty jeden projekt.

V roku 2024 boli v súvislosti s obnovami PSL vypracované kompletne návrhy na vyhlásenie lesov osobitného určenia pre OZ Horehronie (3 lesné celky o výmere 1195 ha), OZ Karpaty (2 LC – 5230 ha), OZ Podunajsko (2 LC – 1104 ha), OZ Šariš (3 LC – 271 ha), OZ Vihorlat (2 LC – 277 ha) a OZ Tribeč (1 LC – 185 ha). Celkovo bolo spracovaných 13 návrhov na výmere 8 262 ha.



Finančné a technické ukazovatele hospodárenia

Prehľad vybraných ukazovateľov hospodárskej činnosti rok 2020 – 2024
LESY Slovenskej republiky, štátny podnik

17

Por. číslo	Ukazovateľ	Merná jednotka	2020	2021	2022	2023	2024	2021 – 2020	2022 – 2021	2023 – 2022	2024 – 2023
1.	Obnova lesa	ha	7 158	5 658	4 192	3 893	4 084	-1 499	-1 467	-299	+191
2.	z toho prirodzená obnova	ha	2 981	2 475	1 642	1 587	1 604	-506	-833	-54	+16
3.	Prečistky	ha	8 716	14 757	16 018	15 251	14 019	+6 042	+1 261	-767	-1 232
4.	Priame náklady pestovnej činnosti SPOLU	tis. €	17 497,94	28 034,18	26 199,52	25 881,16	38 631,07	+10 536,24	-1 834,66	-318,36	+12 749,92
5.	z toho rezerva na PČ: tvorba	tis. €	7 259,91	13 512,88	18 918,86	18 102,40	27 044,10	+6 252,97	+5 405,98	-816,46	+8 941,70
6.	použitie	tis. €	12 043,86	8 693,28	14 051,24	18 545,12	19 930,23	-3 350,57	+5 357,96	+4 493,88	+1 385,11
7.	Priame náklady PČ bez vplyvu rezerv	tis. €	22 281,88	23 214,58	21 331,91	26 323,88	31 517,20	+932,70	-1 882,67	+4 991,97	+5 193,33
8.	Priame náklady ťažbovej činnosti	tis. €	99 683,19	106 109,55	118 445,20	134 748,02	169 145,34	+6 426,36	+12 335,65	+16 302,82	+34 397,32
9.	PN ŤČ/m ³ ťažby dreva	€·m ³	26,44	28,11	32,24	37,13	35,25	+1,67	+4,13	+4,90	-1,88
10.	Náklady réžie	tis. €	69 785,54	76 533,17	96 228,15	109 263,49	110 393,45	+6 747,63	+19 694,98	+13 035,34	+1 129,96
11.	Prebierky do 50 rokov	ha	8 095	8 741	9 232	10 521	9 535	+646	+491	+1 289	-986
12.	Ťažba dreva celkom	m ³	3 770 776	3 775 433	3 674 361	3 628 958	4 798 742	+4 657	-101 073	-45 403	+1 169 784
13.	z toho ihličnaté drevo	m ³	1 827 064	1 667 496	1 606 104	1 818 413	3 045 292	-159 569	-61 392	+212 309	+1 226 880
14.	listnaté drevo	m ³	1 943 712	2 107 937	2 068 257	1 810 545	1 753 450	+164 226	-39 681	-257 711	-57 095
15.	z toho spracovaná kalamita	m ³	1 714 586	1 370 059	1 246 678	1 717 041	2 850 496	-344 527	-123 381	+470 363	+1 133 455
16.	Dodávky dreva (tuzemsko+export)	m ³	3 749 656	3 661 096	3 472 144	3 396 665	4 387 985	-88 560	-188 951	-75 480	+991 320
17.	z toho ihličnaté	m ³	1 857 525	1 601 616	1 511 415	1 686 971	2 731 487	-255 909	-90 202	+175 556	+1 044 516
18.	listnaté	m ³	1 892 131	2 059 479	1 960 730	1 709 694	1 656 498	+167 348	-98 749	-251 036	-53 196
19.	Dodávky dreva na vývoz	m ³	89 353	111 792	89 410	102 056	132 708	+22 440	-22 383	+12 646	+30 652
20.	z toho ihličnaté	m ³	17 350	9 880	5 807	49 745	91 970	-7 470	-4 073	+43 938	+42 226
21.	listnaté	m ³	72 003	101 912	83 602	52 311	40 738	+29 910	-18 310	-31 291	-11 573
22.	Tržby za drevo	tis. €	171 828,21	211 811,71	253 177,17	262 669,43	301 015,47	+39 983,49	+41 365,47	+9 492,25	+38 346,05
23.	Priemerné speňaženie dreva ihl.+list.	€·m ³	45,83	57,85	72,92	77,33	68,60	+12,03	+15,06	+4,41	-8,73
24.	Priemerné speňaženie sortim. – ihličnaté	€·m ³	37,94	63,84	86,11	73,76	67,63	+25,90	+22,27	-12,36	-6,12
25.	Priemerné speňaženie sortim. – listnaté	€·m ³	53,56	53,20	62,75	80,86	70,19	-0,36	+9,54	+18,11	-10,67
26.	Výsledok hospodárenia pred zdanením	tis. €	+1 173,94	+15 607,28	+20 105,82	+7 993,82	+9 286,68	+14 433,34	+4 498,54	-12 112,00	+1 292,86
27.	Výsledok hospodárenia po zdanení	tis. €	+820,58	+12 243,66	+16 413,24	+6 176,35	+5 857,77	+11 423,08	+4 169,58	-10 236,89	-318,58
28.	Priemer.evid. stav zamestnancov	osoby	3 427	3 316	3 220	3 389	3 318	-111	-96	+169	-71
29.	z toho v kategórii R	osoby	1 275	1 217	1 182	1 302	1 266	-58	-35	+120	-35
30.	v kategórii THZ	osoby	2 152	2 100	2 038	2 087	2 052	-52	-62	+49	-36
31.	Produktivita práce z prid.hodnoty	€	24 610,35	36 921,84	46 805,56	44 907,14	43 687,79	+12 311,49	+9 883,71	-1 898,42	-1 219,35

Ťažba dreva vrátane samovýroby a predaja dreva na pni

	2020	2021	2022	2023	2024
ťažba dreva celkom (m ³)	3 770 776	3 775 433	3 674 361	3 628 958	4 798 742
spracovaná kalamita (m ³)	1 714 586	1 370 059	1 246 678	1 717 041	2 850 496
ihličnaté	1 827 064	1 667 496	1 606 104	1 818 413	3 045 292
listnaté	1 943 712	2 107 937	2 068 257	1 810 545	1 753 450

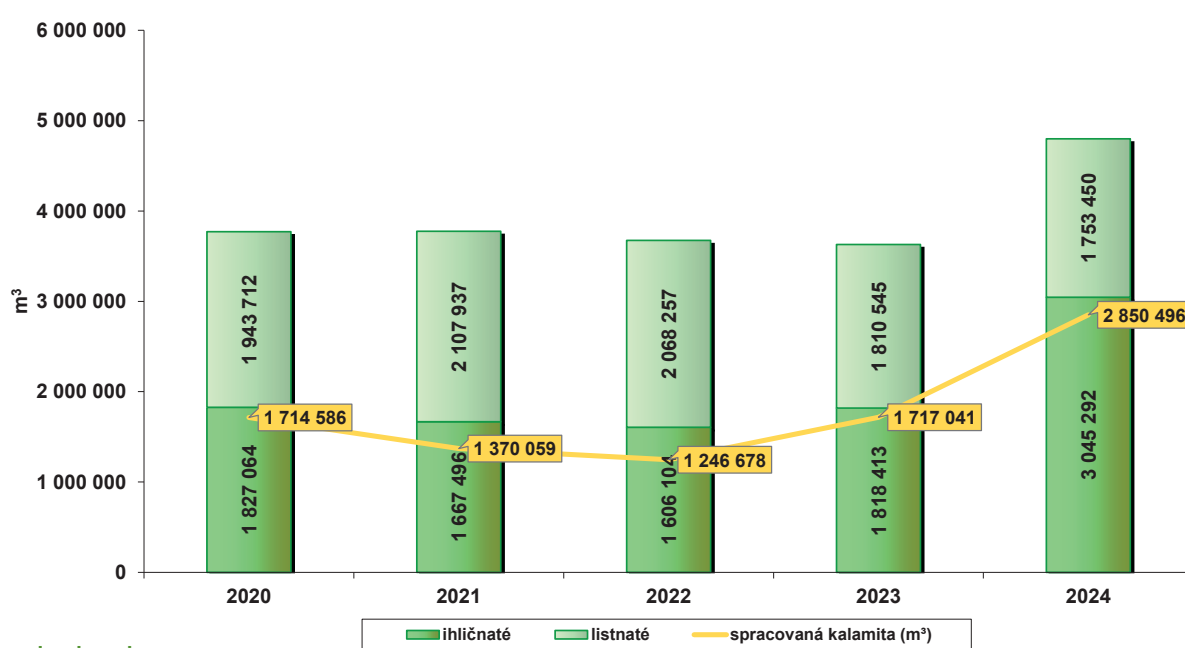

 Dodávky dreva m³

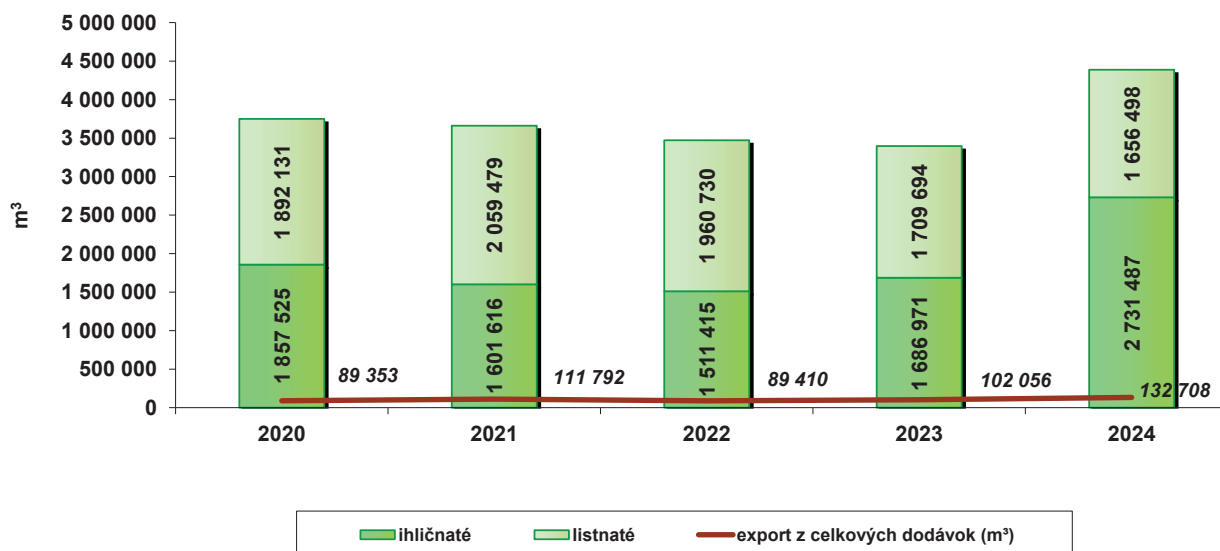
	2020	2021	2022	2023	2024
ihličnaté	1 857 525	1 601 616	1 511 415	1 686 971	2 731 487
listnaté	1 892 131	2 059 479	1 960 730	1 709 694	1 656 498
export z celkových dodávok (m ³)	89 353	111 792	89 410	102 056	132 708
export z celkových dodávok (%)	2	3	3	3	3

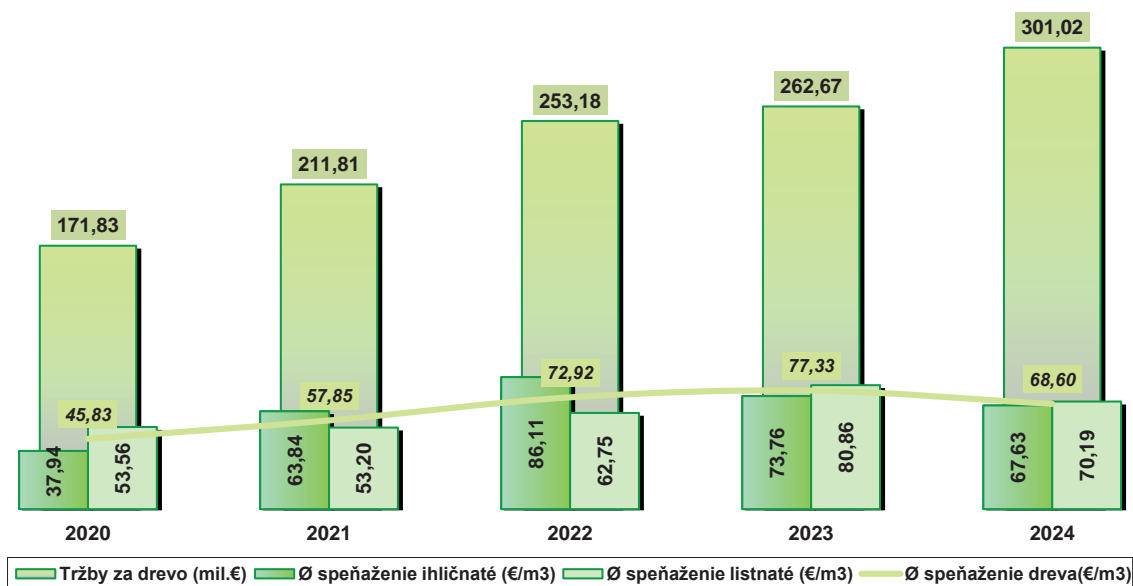

Tržby za drevo a priemerné speňaženie dreva

	2020	2021	2022	2023	2024
Tržby za drevo (mil.€)	171,83	211,81	253,18	262,67	301,02
Ø speňaženie dreva(€/m ³)	45,83	57,85	72,92	77,33	68,60
Ø speňaženie ihličnaté (€/m ³)	37,94	63,84	86,11	73,76	67,63
Ø speňaženie listnaté (€/m ³)	53,56	53,20	62,75	80,86	70,19



Obnova lesa

	2020	2021	2022	2023	2024
obnova lesa (ha)	7 158	5 658	4 192	3 893	4 084
z toho prirodzená obnova (ha)	2 981	2 475	1 642	1 587	1 604
podiel prirodzenej obnovy z celkovej obnovy	42%	44%	39%	41%	39%

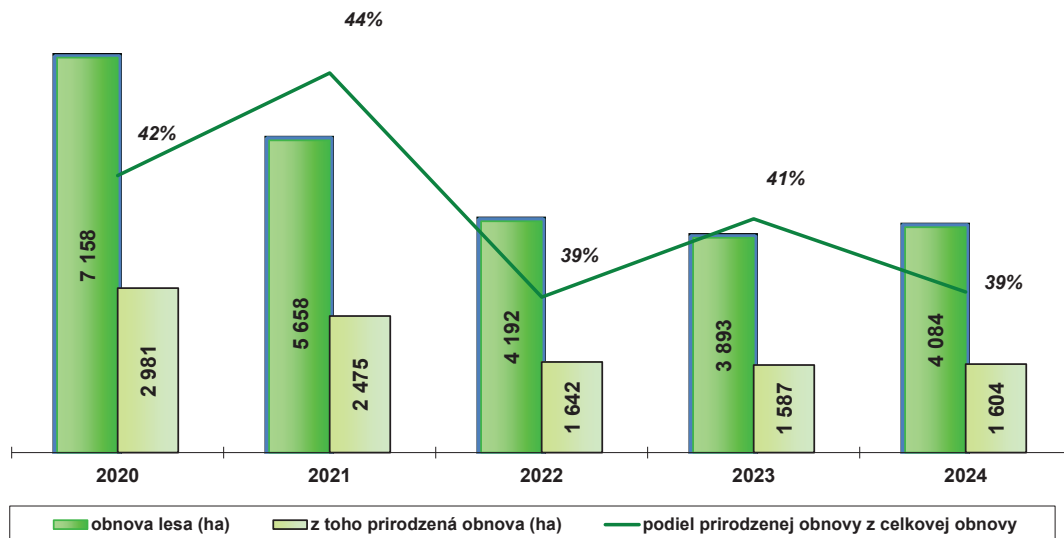

Produktivita práce z pridanej hodnoty

20

	2020	2021	2022	2023	2024
produktivita práce z pridanej hodnoty (€)	24 610	36 922	46 806	44 907	43 688
počet pracovníkov	3 427	3 316	3 220	3 389	3 318

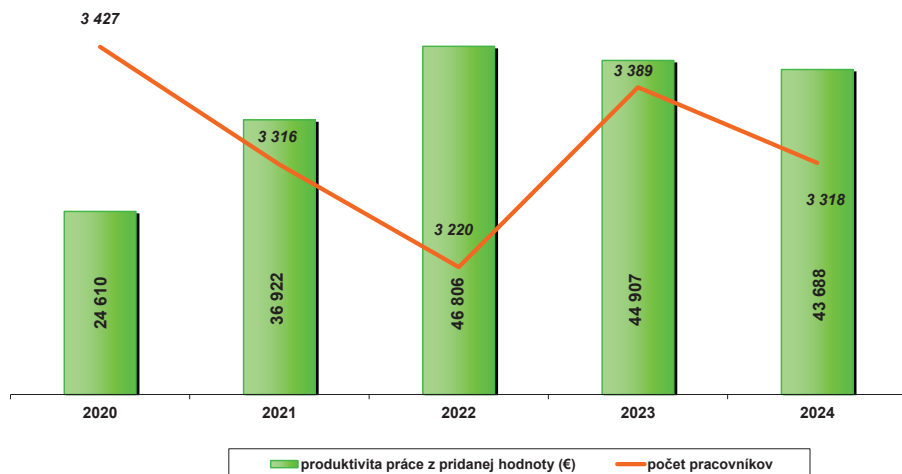

Výsledok hospodárenia výkonov súvisiacich so správou majetku a verejnoprospešnou činnosťou

Výsledok hospodárenia výkonov súvisiacich so správou majetku a verejnoprospešnou činnosťou za roky 2020 až 2024		rok 2020	rok 2021	rok 2022	rok 2023	rok 2024
		tis.EUR	tis.EUR	tis.EUR	tis.EUR	tis.EUR
1. Služby spojené s vysporiadaním majetku	HV	-51,65	-52,60	-93,46	-85,10	-78,09
	Náklady	-51,65	-52,60	-93,46	-85,10	-78,09
2. Správa vodných tokov - hradenie bystrín	HV	-531,49	-501,52	-599,06	-575,11	-119,51
	Náklady	-621,93	-592,04	-688,78	-674,26	-627,43
	Výnosy	90,45	90,53	89,72	99,15	507,92
3. Protipovodňové opatrenia a odstraňovanie škôd	HV	-829,62	-622,44	+524,89	-143,06	-641,86
	Náklady	-957,35	-1 131,86	-109,10	-321,35	-788,24
	Výnosy	127,73	509,42	633,99	178,29	146,39
4. Lesnícke a drevárske múzeum Zvolen	HV	-336,45	-369,10	-488,44	-514,32	-554,68
	Náklady	-368,68	-392,34	-513,92	-545,94	-582,92
	Výnosy	32,19	23,24	25,48	31,62	28,24
5. Chov zubrov Topolčianky	HV	-91,15	-66,35	-225,84	-291,05	-326,60
	Náklady	-104,02	-134,85	-344,47	-409,41	-448,67
	Výnosy	12,87	68,50	118,64	118,37	122,07
6. Chov koní Muráň	HV	-586,10	-345,42	-850,22	-740,84	-636,67
	Náklady	-881,76	-1 268,53	-1 205,31	-1 293,08	-805,08
	Výnosy	295,66	923,10	355,09	552,24	168,41
7. Správa parkov	HV	-86,20	-147,76	-230,76	-258,31	-230,53
	Náklady	-86,25	-147,81	-230,76	-261,64	-235,62
	Výnosy	0,05	0,05	0,00	3,33	5,08
8. Práca s verejnosťou	HV	-404,98	-375,75	-541,20	-622,73	-685,17
	Náklady	-503,16	-453,86	-636,25	-716,46	-782,21
	Výnosy	98,18	78,11	95,05	93,73	97,04
9. Lesnícky skanzen	HV	-227,06	-226,59	-229,64	-295,06	-247,75
	Náklady	-235,98	-244,43	-242,04	-303,95	-248,11
	Výnosy	8,92	17,84	12,40	8,89	0,35
S P O L U	HV	-3 144,70	-2 707,53	-2 733,73	-3 525,58	-3 520,86
	Náklady	-3 810,78	-4 418,32	-4 064,09	-4 611,18	-4 596,36
	Výnosy	666,05	1 710,79	1 330,35	1 085,61	1 075,49

Štruktúra osobných nákladov – údaje v tis. €

Mzdové náklady spolu	rok 2024	rok 2023
	83 193,34	82 734,44
z toho:		
základné mzdy robotníkov	16 819,34	15 771,15
prémie, odmeny a jubilejné robotníkov	6 619,30	6 156,06
náhrady miezd robotníkov	5 042,59	5 263,34
základné mzdy THZ	28 004,72	27 330,30
prémie, odmeny a jubilejné THZ	16 931,89	17 453,45
náhrady miezd THZ	9 367,88	10 344,38
dohody o vykonaní práce	407,62	415,76
Priemerný mesačný zárobok na zamestnanca spolu	2,071	2,018
Priemerný mesačný zárobok kategórie R	1,872	1,738
Priemerný mesačný zárobok kategórie THZ	2,194	2,192
Odmeny členom orgánov	21,07	19,20
Zákonné sociálne poistenie	30 360,67	29 874,65
Ostatné sociálne poistenie /DDP/	1 820,27	1 818,20
Zákonné sociálne náklady spolu	8 501,49	6 780,51
z toho:		
príspevok na stravovanie zamestnancov	3 205,91	2 643,75
tvorba sociálneho fondu	1 024,72	997,39
osobné ochranné pracovné pomôcky	809,46	943,88
lesnícke uniformy	617,38	489,32
odchodné	744,29	1 828,97
odstupné	444,35	242,04
zmena stavu rezerv na benefity zamestnancov podľa KZ	818,30	-1 162,15
náhrady za dočasnú PN	382,49	379,05
lekárske prehliadky a rekondičné pobyty	68,33	54,59
finančný príspevok na rekreácie podľa § 152a ZP	207,37	199,77
iné zákonné sociálne náklady	178,89	163,90
Ostatné sociálne náklady – podnikové rekreačné zariadenia	1,39	1,78
Osobné náklady spolu	123 898,23	121 228,78

Výška ročnej odmeny – údaje v tis. €

Informácia o výške ročnej odmeny riaditeľa štátneho podniku a členov dozornej rady a o výške ich podielov na zisku podniku v zmysle § 9, ods. 6 zákona č. 111/1990 Zb. o štátnom podniku:

V roku 2024 bola vyplatená bývalému riaditeľovi štátneho podniku za rok 2019 ročná odmena vo výške 7,2 tis. € a podiely na zisku vo výške 6,1 tis. €. Členom dozornej rady boli vyplatené podiely na zisku 1,3 tis. € rovnako za rok 2019.

Daňové a odvodové zaťaženie

22

		2020	2021	2022	2023	2024
Dane a odvody štátu na sociálne a zdravotné zabezpečenie za zamestnávateľa a zamestnancov	mil.€	52,30	66,63	85,58	91,98	91,25
z toho :						
Odvod daní zamestnávateľ + zamestnanci	mil.€	28,62	38,06	50,13	50,74	49,55
daň z pridanej hodnoty (odvedená)	mil.€	15,67	23,37	30,04	30,21	28,66
daň z nehnuteľností	mil.€	7,31	7,35	7,35	7,61	8,33
daň cestná	mil.€	0,09	0,08	0,07	0,08	0,09
daň z príjmu splatná	mil.€	0,00	1,27	3,80	3,50	4,24
daň z príjmov zo závislej činnosti	mil.€	5,55	5,99	8,87	9,35	8,24
Odvody na sociálne a zdravotné zabezpečenie zamestnávateľ + zamestnanci	mil.€	23,69	28,58	35,45	41,24	41,70
odvody zamestnávateľa na sociálne a zdravotné zabezpečenie	mil.€	17,05	20,56	25,70	29,65	30,32
odvody zamestnancov na sociálne a zdravotné zabezpečenie	mil.€	6,64	8,02	9,75	11,59	11,37
Počet zamestnancov	osôb	3 427	3 316	3 220	3 389	3 318
Daňové a odvodové zaťaženie na 1 zamestnanca (odvody zamestnávateľa+odvody zamestnancov+daň zo závislej činnosti)	EUR	8 530	10 423	13 763	14 925	15 050



Daňové a odvodové zaťaženie v rokoch 2020-2024

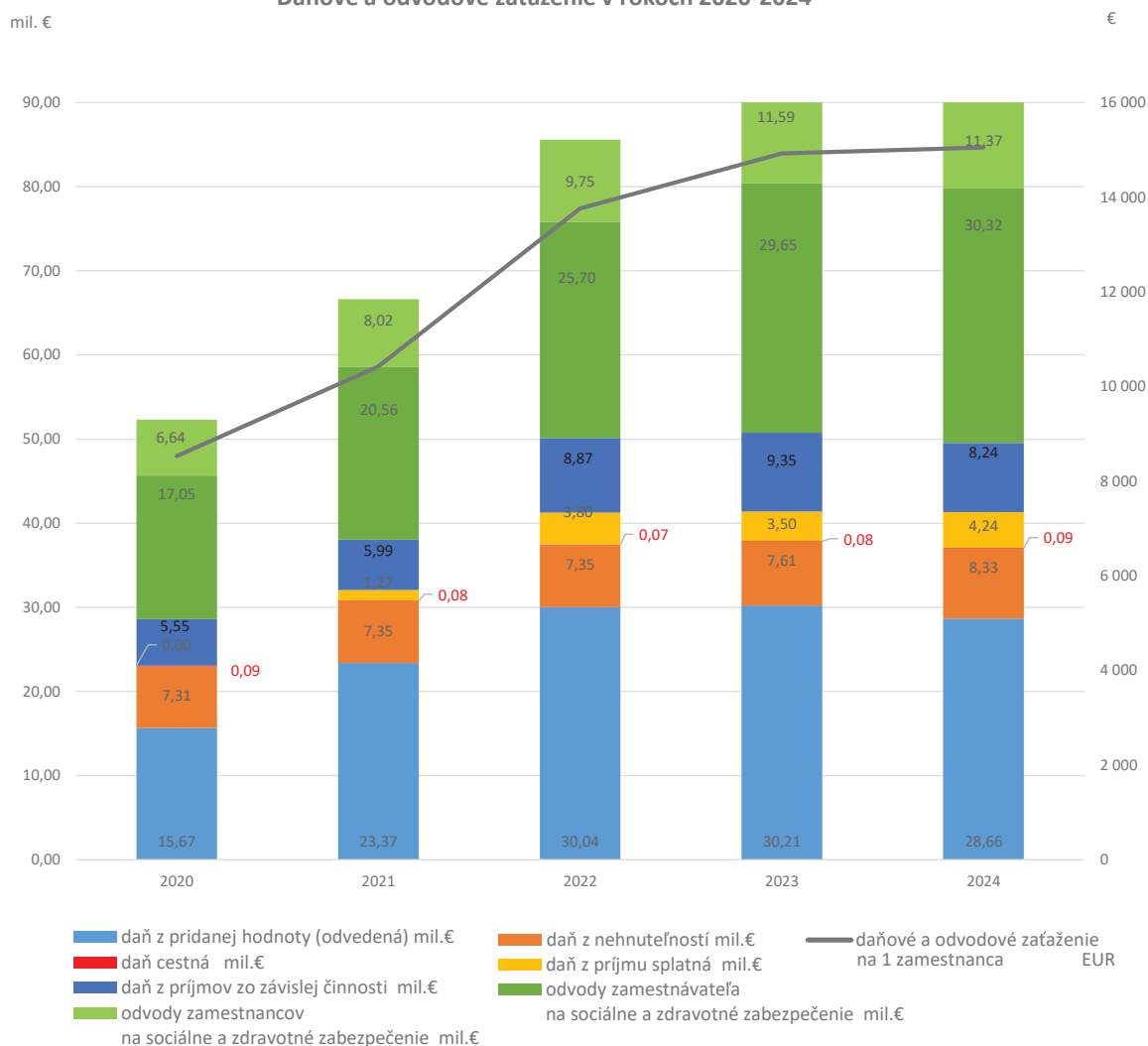

Žiadosti o vrátenie lesných pozemkov

24

Ukazovateľ	Merná jednotka	l.r.	Spolu od začiatku reprivatizácie	odovzdané vlastníkom	prenajaté od vlastníkov		
a	b	c	1	2	3		
Žiadosti o vrátenie vlastníckych a užívacích práv k lesným pozemkom	počet	1	1 218				
	ha	2	10 271				
pôvodné žiadosti do 31.12.2024 vybavené spolu	počet	3	87 744	x	14730		
	ha	4	907 750	x	34370		
Žiadosti vybavené kladne	počet	5	745				
– fyzicky odovzdané lesné pozemky (z r. 1 a 2)	ha	6	6032				
v tom žiadosti (z r. 5 a 6)	súkromných lesomajiteľov r.7	počet	7	594			
		ha	8	2 094			
	pôvodné údaje	žiadosti do 31.12.2024	počet	9	65 871	x	6904
		vybavené odovzdaním	ha	10	906 779	877977	28801
		žiadosti do 31.12.2024 považované za vybavené	počet	11	21 924	x	7826
			ha	12	32 715	x	5569
	pozemkových spoločenskí (urbárov, komposorátov, želiarov a iných)	počet	13	59			
		ha	14	2 003			
	miest a obcí	počet	15	12			
		ha	16	135			
	cirkví	počet	17	21			
		ha	18	1 097			
	iných vlastníkov	počet	19	59			
		ha	20	703			
Žiadosti vybavené – uzavretá NZ	počet	21	38	len NZ uzatvorené zo žiadostí v riadku 1			
nájomca LESY SR š.p. (z r. 1 a 2)	ha	22	115	len NZ uzatvorené z výmery v riadku 2			
Žiadosti vybavené – spolu	počet	23	783				
	ha	24	6147				
Žiadosti vo vybavovaní	počet	25	435				
rozpracované (z r. 1 a 2)	ha	26	4124				
Kontrolný súčet (r. 1 až 26)	x	99	2 059 468				



Evidencia lesných pozemkov a reprivatizácia

26

Od začiatku reprivatizačného procesu bolo celkom odovzdaných 929 491 ha lesných pozemkov, z toho 195 294 ha súkromným lesomajiteľom, 471 981 ha pozemkovým spoločnostiam, 179 911 ha mestám a obciam, 72 802 ha cirkvám a náboženským spoločnostiam a 9 503 ha iným vlastníkom.

Z celkom odovzdaných 929 491 ha má prenájaté štátny podnik Lesy Slovenskej republiky 29 293 ha a na 900 198 ha hospodária vlastníci samostatne.

Štátny podnik LESY SR š. p. obhospodaruje k 31.12.2024 celkom 814 460 ha, z toho na základe správy 637 306 ha, na základe nájmu 29 293 ha a na základe zákona o pôde 141 450 ha a v režime osobitného obhospodarovania lesa podľa § 51 d zákona č. 326/2005 Z. z. 6411 ha.

Na základe ustanovenia § 34 d zákona č. 229/1991 Zb. sme prostredníctvom obcí opätovne vyzvali vlastníkov lesných pozemkov na usporiadanie užívacích práv. Tento úkon nemal podstatný vplyv na nárast žiadostí o usporiadanie užívacích vzťahov. K 31.12.2024 bolo zo strany vlastníkov podaných 1218 žiadostí na výmeru 10 271 ha. Z týchto podaní bolo vybavených 783 žiadostí o celkovej výmere 6147 ha.

V zmysle platných právnych predpisov LESY SR š. p. majú právny vzťah k celkovej výmere 832 084 ha. Vo vlastnej réžii obhospodaruje podnik 627 796 ha štátnych LP a 9510 ha LP, ktoré sú evidované ako štátne ale ku ktorým prebiehajú konania o vlastníctve. Nájomnými zmluvami bolo prenájatých inému obhospodarovateľovi 11 415 ha lesných pozemkov vo vlastníctve SR a 6 209 ha lesných pozemkov vo vlastníctve neznámych vlastníkov.

Realizáciou § 104i zákona 543/2002 Z. z. o ochrane prírody a krajiny bolo k 31.12.2024 z účtovnej evidencie vyradených 77 283 ha lesných pozemkov.

Prehľad o lesných pozemkoch podľa právneho vzťahu k 31.12.2024

Výmera spravovaných lesných pozemkov v ha	Špecifikácia právneho vzťahu							
	SR na základe správy			na základe nájmu	neštátne na základe zákona č.			na základe nájmu
	vlastníctvo SR nesporné	vlastníctvo SR sporné	vlast. SR ponechané iným subj. NZ	zmluvou prenájaté od iných subj.	326/2005 Z. z. § 51 d OOL	326/2005 Z. z. § 51 c PÚ	229/1991 Zb. podľa § 22 NZZ	326/2005 Z. z. § 51 b neznámi vlastníci prenajaté obhospodarovateľovi
1	2	3	4	5	6	7	8	9
832 084	627 796	9 510	11 415	29 293	6 411	152	141 298	6 209
			648 721				141 450	

VYSVETLIVKY:

1. Celková výmera LP v užívaní organizácie
2. Vlastníctvo SR (štátu)
3. Spory medzi obcami, cirkvou, resp. iných subjektov (súdnych konaniach)
4. LP prenechané na užívanie iným subjektom nájomnou zmluvou
5. Obhospodarovanie na základe nájomných zmlúv od iných vlastníkov
6. Obhospodarovanie po zápise rozhodnutia o osobitnom obhospodarovaní lesa
7. Užívanie povinnej osoby so starostlivosťou riadneho hospodára
8. Obhospodarovanie podľa zákona č. 229/1991 Zb. o pôde (nájom zo zákona – neštátne neodovzdané)
9. LP vo vlastníctve neznámych, nezistených vlastníkov, prenájaté inému obhospodarovateľovi NZ alebo NZ na NV uzatvorená v rámci reprivatizačného procesu súbežne s dohodou o odovzdaní LP budúcemu obhospodarovateľovi

Lesná produkcia

Pestovná činnosť

Priame náklady (PN) pestovnej činnosti (PČ) bez rezerv a nákladov na automatizovaný stacionárny detekčný systém proti požiarom (ASDS) boli plánované v celkovej sume 31 060,50 tis. €. Celkový medziročný nárast plánovaných a aj skutočných nákladov na pestovnú činnosť je zrejmy z nasledovného grafu:

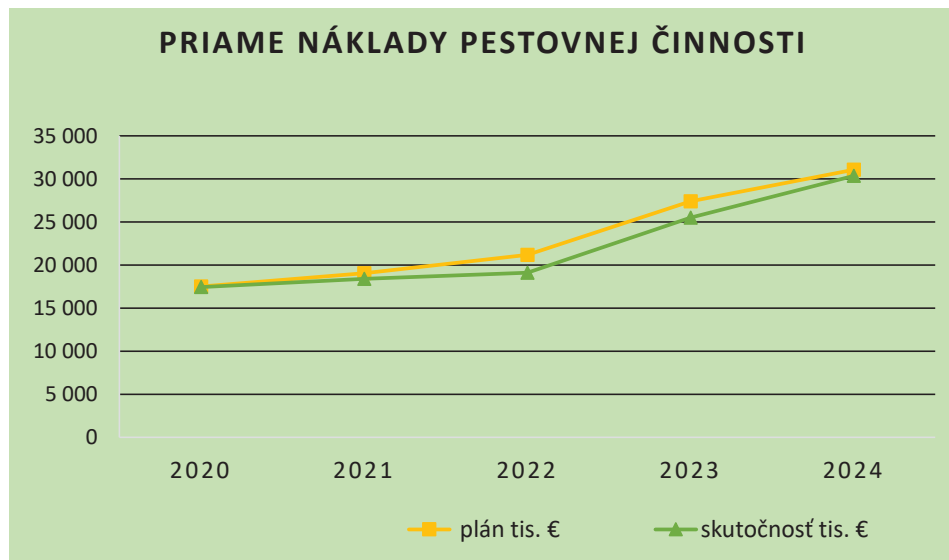

Skutočné čerpanie (30 349,81 tis. €) bolo nižšie o 710,65 tis. €. K nečerpaniu plánovaných nákladov došlo pri väčšine výkonov, najvýraznejšie pri výkonoch ochrana lesa o 746,64 tis. €, ochrana MLP pred burinou o 307,66 tis. €, oplocovanie MLP 209,50 tis. €, ochrana MLP pred zverou o 70,21 tis. € a odstraňovanie tenčiny a krov o 50,33 tis. €, z dôvodu neplnenia plánovaných úloh v technických jednotkách. Prekročenie plánovaných nákladov bolo pri výkone čistenie plôch po ťažbe 357,80 €, prečistky o 185,69 tis. €, celoplošná príprava pôdy o 100,71 tis. € a obnova lesa o 91,13 tis. € v nadväznosti na prekročenie plánovaných úloh v technických jednotkách.

Plán PČ v technických jednotkách bol splnený na nosnom výkone obnova lesa, čistenie plôch po ťažbe a prečistky. Okrem toho boli prekročené technické jednotky na výkone ochrana MLP pred zverou a celoplošná príprava pôdy. Plánované technické jednotky na ostatných výkonoch neboli splnené.

Spolupôsobenie pri prirodzenej obnove bolo splnené iba na 30,2%, ročný plán bol však len 113 ha. Plán splnila iba organizačná zložka OZ Tribeč a päť organizačných zložiek k naplánovanému výkonu ani nepristúpilo. Odstraňovanie tenčiny a krov bolo splnené na 79,6%. Na neplnení sa podieľali organizačné zložky OZ Podunajsko, ktorý za plánom zaostal o 350 ha, OZ Tribeč s neplnením plánu o 73 ha a OZ Považie za plánom zaostal o 10 ha. Presunom dodávateľských kapacít a uprednostnené splnenie výkonu prečistky. Ošetrovanie MLP bolo splnené na 83,5%, za plánom najviac zaostal OZ Podunajsko o 20 ha a OZ Vihorlat o 11 ha, z dôvodu extrémne teplého počasia počas leta. Výkon vyvetvovanie lesných porastov bol celkovo plnený na 83,6% (plán bol však len 100 ha). Za plánovanými úlohami najviac zaostala organizačná zložka OZ Tatry (neplnenie o 19,5 ha). Dôvodom nečerpania bol presun technických kapacít dodávateľov a finančných prostriedkov na výkon čistenie plôch po ťažbe, ktorých výmera stúpla vplyvom vyššieho objemu kalamity.

Pomerne vysoké neplnenie o 447,53 ha (plnenie plánu na 95,2%) bolo na výkone ochrana MLP pred burinou. Na neplnení sa najvýraznejšie podieľala organizačná zložka OZ Karpaty-nižšie plnenie o 179,19 ha, OZ Tribeč o 100,44 ha a OZ Sever o 63,95 ha, pričom nesplnenie plánu súviselo s ponechaním časti plôch bez zásahu na tienenie sadeníc burinou a trávou na stanovištiach exponovaných teplom a suchom. Oplocovanie mladých lesných porastov bolo splnené na 92,3%. Za plánovanými úlohami najviac zaostal OZ

Podunajsko o 21,5 ha z dôvodu z dôvodu naplánovaného a neschváleného cezhraničného projektu Interreg HUSK.

Výkon ochrana lesa (OL) bol splnený na 70,2% (neplnenie o 746,64 tis. €). Najvyššie neplnenie voči plánu bolo na podvýkone OL porastová hygiena – asanácia zvyškov spálením o 176,45 tis. €. Najväčšie neplnenie výkonu bolo na organizačnej zložke OZ Horehronie (o 366,66 tis. €). Z naplánovaných podvýkonov neplnila organizačná zložka najmä podvýkon OL porastová hygiena asanácia zvyškov uhodením o 159,96 tis. €, podvýkon OL-porast hygiena asanácia zvyškov spálením o 92,42 tis. € a OL lapačová metóda – montáž, demontáž lapačov o 98,52 tis. €.

Z porovnania plánovaných a skutočne vykonaných úloh v obnove lesa vyplynulo vysoké prekročenie plánu, ktoré bolo dané zvýšeným rozsahom prirodzenej obnovy. Oproti plánovaným 760 ha sa zrealizovalo 1 604 ha, plán na výkone najvýraznejšie prekročila organizačná zložka OZ Horehronie o 281,19 ha, OZ Tribeč o 97,06 ha a OZ Sever o 89,16 ha. V umelej obnove bol plán prekročený o 79 ha, oproti plánovaným 2 401 ha sa zrealizovalo 2 480 ha. Tento výkon nesplnila organizačná zložka OZ Tribeč o 5,69 ha (do plánu bolo zahrnuté aj zalesnenie určené na prefinancovanie z fondov EÚ, ktoré sa zrealizuje až v roku 2025) a OZ Karpaty zalesnenie nesplnilo o 3,56 ha z dôvodu výdatných daždov v mesiaci september, kde na podmáčaných plochách nebolo možné ukončiť včas celoplošnú prípravu pôdy a následne vykonať umelú obnovu.

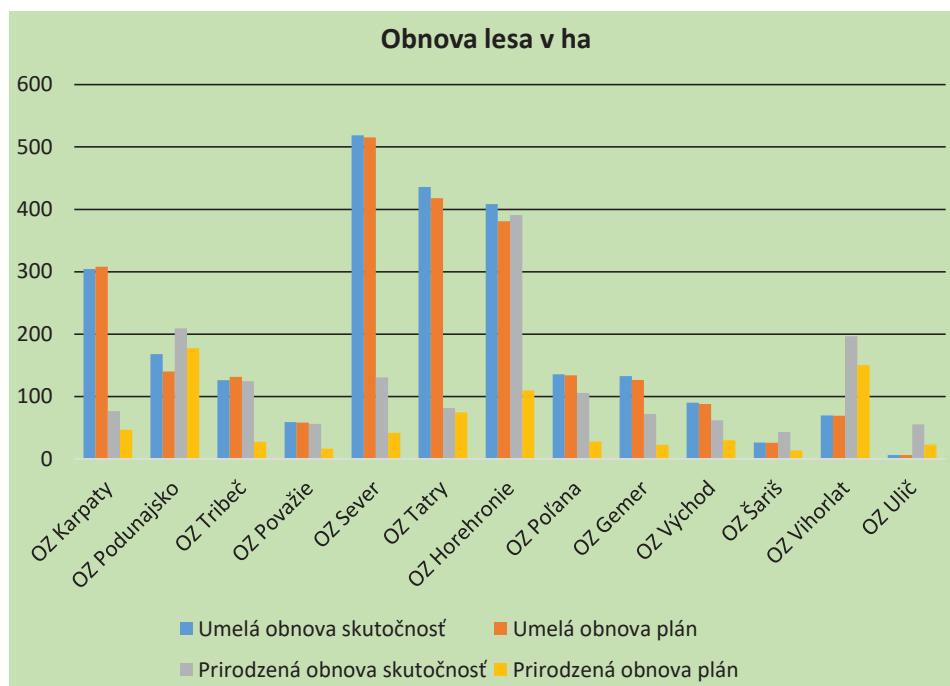

K prekročeniu plánu na výkone prečistky o 442 ha prispela najvýraznejšie organizačná zložka OZ Horehronie o 59,97 ha, OZ Sever o 51,72 ha a OZ Karpaty 48,81 ha presunom dodávateľských kapacít najmä z nenaplneného výkonu ochrana MLP pred burinou.

Priemerné skutočné PN na technickú jednotku presiahli v celopodnikovom priemere plánované hodnoty výraznejšie pri výkone spolupôsobenie pri prirodzenej obnove, a to o 19 %, pri odstraňovaní tenčiny a krov o 14 % a pri výkone celoplošná príprava pôdy o 9 %. Výrazne nižšie boli skutočné PN pri výkone ošetrovanie MLP o 18 %, čistenie plôch po ťažbe a vyvetvovaní lesných porastov o 12 % a na výkone ochrana MLP pred burinou o 6 %. U ostatných výkonov priemerné skutočné PN na technickú jednotku oscilovali okolo plánovaných priemerných PN v rozpätí od -5 % až +1 %.

V medziročnom porovnaní boli priemerné PN na technickú jednotku nižšie pri výkone vyvetvovanie lesných porastov o 26 %, ošetrovanie MLP o 7 % a pri výkone celoplošná príprava pôdy 5 %. U ostatných výkonov bol zaznamenaný nárast spôsobený vyššími cenami služieb a materiálu na technickú jednotku v PČ.

Semenárstvo a škôlkárstvo

Celkovo sa v rámci špecializovaného OZ Semenoles vynaložilo na škôlkársku činnosť spojenú s výrobou sadeníc lesných drevín 7 689,61 tis. € úplných vlastných nákladov (t. j. s rozpustením réžie) a 5 455,99 tis. € priamych nákladov. Tržby a výnosy boli dosiahnuté v hodnote 7 131,71 tis. €. Výsledok hospodárenia priamych nákladov a výnosov predstavuje 1 675,72 tis. €, čo je oproti plánovanému výsledku 793,67 tis. € zlepšenie o 882 tis. €, čo je najmä spôsobené dosiahnutím dobrého príjmu z pestovania 13 867,46 tis. ks sadeníc v hodnote 4 985,83 tis. €. Precenenie rozpracovanej výroby bolo v hodnote 1 390,5 tis. €. Vykázané straty boli 3 113,84 tis. ks sadeníc v hodnote 1 015,96 tis. €. Z toho výrobné straty boli 751,8 tis. ks sadeníc v hodnote 348 tis. €. Najvyšší podiel výrobných strát (33 %) tvorili sadenice jedle, ktoré boli poškodené neskorými májovými mrazmi.

Z celkového objemu predaných sadeníc tvoril vnútropodnikový predaj pre organizačné zložky OZ 73 %. Vo vnútropodnikových vzťahoch bolo zrealizovaných 10 821,45 tis. ks sadeníc lesných drevín, čo je oproti plánu o 87,82 tis. ks viac a oproti porovnateľnému obdobiu minulého roka o 781 tis. ks menej.

Najväčší objem sadeníc odobrali OZ Sever 2 428,8 tis. ks, OZ Karpaty 2 005,08 tis. ks a OZ Tatry 1 522,95 tis. ks. Najväčší rozdiel neodobratých sadeníc oproti plánu bol na OZ Podunajsko, ktoré odobrali o 72 tis. ks sadeníc menej ako plánovali. Vnútropodnikové výnosy z predaja sadeníc dosiahli 4 406,74 tis. €, čo je oproti plánu viac o 106,89 tis. €. Priemerná vnútropodniková cena sadenice bola 0,408 €/ks.

Predaj cudzím bol v objeme 4 021,12 tis. ks, čo je o 324,38 tis. ks sadeníc menej ako bolo plánované a oproti minulému obdobiu menej o 234,36 tis. ks. Tržby z predaja cudzím 1 428,90 tis. € sú oproti plánu nižšie o 168,79 tis. € ale oproti minulému obdobiu vyššie o 227,52 tis. €. Priemerná cena sadenice pre externé prostredie bola 0,356 €/ks.

Na semenársku činnosť spojenú so zberom, lúštením a skladovaním semien lesných drevín (výkon 211 a 214) bolo vynaložených 2 107,41 tis. € úplných vlastných nákladov (t. j. s rozpustením réžie) a 1 681,78 tis. € priamych nákladov. Dosiahnuté tržby a výnosy boli v hodnote 1 264,27 tis. €. Výsledok hospodárenia semenárskej činnosti z priamych nákladov predstavuje -417,52 tis. €, čo je oproti plánu zhoršenie o 305,10 tis. €.

Lúštiarenská sezóna 2024 bola priemerná. Podarilo sa nazbierať 81,4 t duba, 19 t buka a 41,7 t jedle, zber ostatných ihličnatých druhov ešte prebieha. Priemerná výkupná cena pri dube bola 2 €/kg (3 €/kg v roku 2023) pri buku 24 €/kg (19 €/kg v roku 2023). Spolu sa spracovalo 141 t semennej suroviny (vrátane suroviny zo sezóny 2023/2024 - jar), z toho celý dub – 81,4 t, 16,7 t buka, 33,6 t jedle a 74 t semennej suroviny pre ostatné subjekty, čo predstavuje podiel 34 %. Predajom cudzím boli dosiahnuté tržby 68,2 tis. € za 1 016 kg osiva. V dlhodobom skladovaní je 63,5 t kg semena v hodnote 579,2 tis. €.

V oblasti zachovania genofondu lesných drevín a obhospodarovania semenných sadov boli priame náklady čerpané vo výške 160 tis. €, čo je oproti plánu o 7 tis. € menej. Tieto finančné prostriedky využil OZ Gemer na prípravu plochy SS Lučanské.

Ťažbová činnosť

V roku 2024 bola ťažba naplánovaná v objeme 4 234 672 m³, z toho 2 467 590 m³ ihličnatého dreva a 1 767 083 m³ listnatého dreva. Plán ťažby bol splnený na 113,32 %, skutočná výška ťažby bola 4 798 742 m³ (+564 070 m³). Plán ihličnatej ťažby bol splnený na 123,41 %, so skutočnou výškou ťažby 3 045 292 m³. Plán listnatej ťažby bol splnený na 99,23 %, so skutočnou výškou ťažby 1 753 450 m³. Medziročne sa objem ťažby zvýšil o 33 % (+1 169 784 m³).

Plán ihličnatej ťažby bol prekročený o 577 703 m³ z dôvodu prekročenia náhodnej ihličnatej ťažby o 594,7 tis. m³. Plán listnatej ťažby nebol splnený (-13 633 m³) z dôvodu nesplnenia plánovaného objemu obnovnej listnatej ťažby o 64,8 tis. m³ a objemu výchovnej listnatej ťažby o 47,7 tis. m³. Schodok plánovaného objemu listnatej ťažby bol čiastočne kompenzovaný v listnatej náhodnej ťažbe, pri ktorej došlo k prekročeniu plánu o 91,4 tis. m³.

Plán obnovnej úmyselnej ťažby v objeme 1 302 992 m³ bol splnený na 93,11 % (-89,7 tis. m³). Plán bol nesplnený v obnovnej ihličnatej ťažbe o 12,84 % a listnatej ťažbe o 5,85 %.

Plán objemu výchovnej úmyselnej ťažby vo výške 762 778 m³ bol splnený na 86,55 % (-102,6 tis. m³). Výchovná ihličnatá ťažba bola splnená na 75,26 % (-54 879 m³), výchovná listnatá ťažba na 91,18 % (-47 695 m³). Obdobne došlo k neplneniu plánu výchovných ťažieb aj z pohľadu zasahovanej výmery. Oproti plánu (23 586 ha) je plnenie nižšie o 3 895 ha (83,49 %).

Plánovaný objem dreva z náhodnej ťažby 2 164 319 m³ bol prekročený o 31,7 % (+686 177 m³). Následkom spracovania náhodnej ťažby došlo k prekročeniu bilancovaného objemu ťažby na organizačných zložkách OZ Sever, Tatry a najvýraznejším spôsobom na OZ Horehronie. Aj v prípade ostatných organizačných zložiek OZ je nevyužitie bilancovaného potenciálu ťažby spôsobené hlavne problémovým plnením ťažbových možností na neštátnych pozemkoch.

Druh ťažby	Skutočnosť 2024 m ³	Plán 2024 m ³	Rozdiel skut-plán m ³	Percento plnenia %
ŤAŽBA DREVA SPOLU	4 798 742	4 234 672	564 070	113,32
ťažba dreva ihličnatá SPOLU	3 045 292	2 467 590	577 703	123,41
ťažba dreva listnatá SPOLU	1 753 450	1 767 083	-13 633	99,23
Ťažba obnovná úmyselná SPOLU	1 213 246	1 302 992	-89 746	93,11
obnovná úmyselná ihličnatá	169 075	193 979	-24 904	87,16
obnovná úmyselná listnatá	1 044 171	1 109 014	-64 842	94,15
Ťažba výchovná úmyselná SPOLU	660 204	762 778	-102 574	86,55
výchovná úmyselná ihličnatá	166 932	221 812	-54 879	75,26
výchovná úmyselná listnatá	493 271	540 966	-47 695	91,18
z toho výchovná úmyselná do 50 rokov spolu	299 630	345 651	-46 021	86,69
výchovná úmyselná do 50 r. ihličnatá	123 209	154 625	-31 417	79,68
výchovná úmyselná do 50r. listnatá	176 421	191 026	-14 605	92,35
Ťažba náhodná SPOLU	2 850 496	2 164 319	686 177	131,70
náhodná ihličnatá	2 642 325	2 047 593	594 732	129,05
náhodná listnatá	208 171	116 726	91 445	178,34
Ťažba mimoriadna SPOLU	10 354	463	9 890	2 235,41
mimoriadna ihličnatá	3 009	86	2 923	3 501,27
mimoriadna listnatá	7 345	377	6 967	1 947,02
Spracovanie ležaniny SPOLU	64 443	4 120	60 324	1564,15
Spracovanie ležaniny ihličnatej	63 951	4 120	59 831	1 552,27
Spracovanie ležaniny listnatej	492	0	492	0,00

Plán ihličnatej ťažby bol prekročený o 577 703 m³ z dôvodu prekročenia náhodnej ihličnatej ťažby o 594,7 tis. m³. Plán listnatej ťažby nebol splnený (-13 633 m³) z dôvodu nesplnenia plánovaného objemu obnovnej listnatej ťažby o 64,8 tis. m³ a objemu výchovnej listnatej ťažby o 47,7 tis. m³. Schodok plánovaného objemu listnatej ťažby bol čiastočne kompenzovaný v listnatej náhodnej ťažbe, pri ktorej došlo k prekročeniu plánu o 91,4 tis. m³.

Plán obnovnej úmyselnej ťažby v objeme 1 302 992 m³ bol splnený na 93,11 % (-89,7 tis. m³). Plán bol nesplnený v obnovnej ihličnatej ťažbe o 12,84 % a listnatej ťažbe o 5,85 %.

Plán objemu výchovnej úmyselnej ťažby vo výške 762 778 m³ bol splnený na 86,55 % (-102,6 tis. m³). Výchovná ihličnatá ťažba bola splnená na 75,26 % (-54 879 m³), výchovná listnatá ťažba na 91,18 % (-47 695 m³). Obdobne došlo k neplneniu plánu výchovných ťažieb aj z pohľadu zasahovanej výmery. Oproti plánu (23 586 ha) je plnenie nižšie o 3 895 ha (83,49 %).

Plánovaný objem dreva z náhodnej ťažby 2 164 319 m³ bol prekročený o 31,7 % (+686 177 m³). Následkom spracovania náhodnej ťažby došlo k prekročeniu bilancovaného objemu ťažby na organizačných zložkách OZ Sever, Tatry a najvýraznejším spôsobom na OZ Horehronie. Aj v prípade ostatných organizačných zložiek OZ je nevyužívanie bilancovaného potenciálu ťažby spôsobené hlavne problémovým plnením ťažbových možností na nešťátnych pozemkoch.

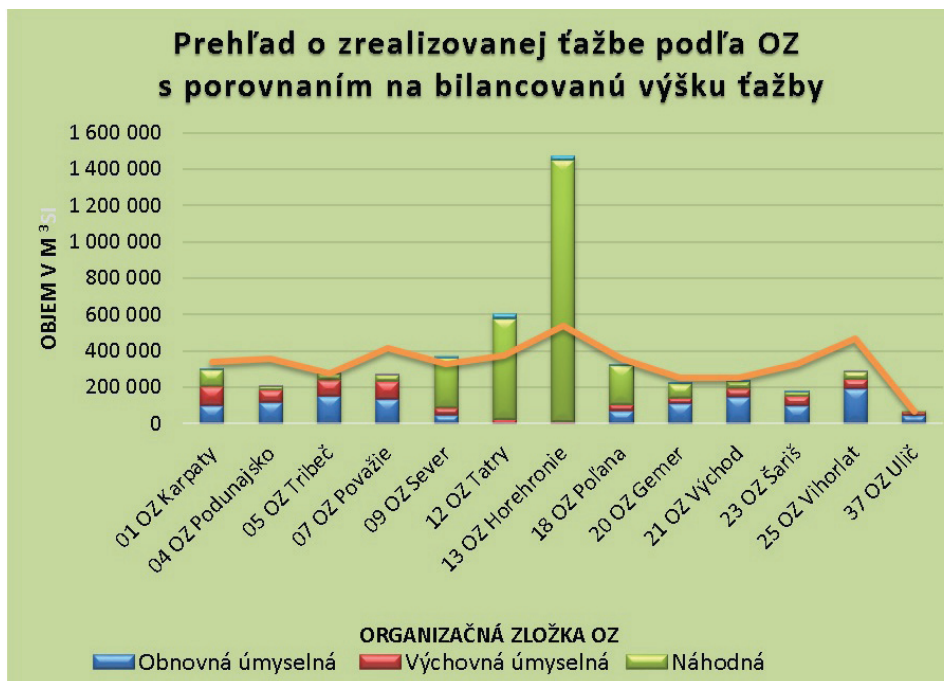

Celkovú plánovanú výšku ťažby splnili, resp. prekročili všetky OZ. Plánovaná výška ťažby bola najvýraznejšie prekročená na kalamičných organizačných zložkách: OZ Tatry (plnenie 128,19 %, +132,8 tis. m³), OZ Sever (plnenie 119,27 %, +60,2 tis. m³) a OZ Horehronie (plnenie 124,72 %, +292,39 tis. m³).

Plánovanú výšku obnovnej ťažby splnili organizačné zložky: OZ Považie (105,23 %) a OZ Ulič (101,56 %). Najvýraznejšie percentuálne neplnenie obnovnej úmyselnej ťažby bolo na OZ Tatry (26,71 %, -2,8 tis. m³) z dôvodu výrazného prekročenie plánu náhodnej ťažby (+124,9 tis. m³).

Plán výchovných ťažieb prekročila len organizačná zložka OZ Gemer s plnením 106,74 % (+2 tis. m³).

Plán výchovných ťažieb do 50 r. (11 352,2 ha) bol splnený na 83,99 % (-1 817,26 ha). Plán VÚ -50 r. bol splnený len na troch organizačných zložkách: OZ – Tribeč (plnenie 106,82 %), OZ Gemer (plnenie 103,86 %) a OZ Šariš (plnenie 101,29 %). Najvýraznejšie neplnenie v absolútnom vyjadrení bolo na kalamičnej organizačnej zložke OZ Horehronie (plnenie 33,23 %, -381,97 ha), OZ Polana (49,13 %, -759 ha), OZ Vihorlat (82 %, -229,30 ha) a OZ Považie (82,94 %, -135,54 ha).

Podiel náhodnej ťažby na celkovej ťažbe medziročne stúpol z 47,32 % na 59,40 %. Podiel náhodnej ihličnatej ťažby na celkovej ihličnatej ťažbe bol 86,77 % a podiel náhodnej listnatej ťažby na celkovej listnatej ťažbe bol 11,87 %. Najvyšší objem náhodnej ťažby bol zrealizovaný na organizačných zložkách: OZ Horehronie (1 438,9 tis. m³), OZ Tatry (551,6 tis. m³) a OZ Sever (276,7 tis. m³).

Objem ponechanej hmoty v sledovanom období predstavoval 241,9 tis. m³.

Spracovanie ležaniny z náhodnej nevykonanej ťažby bolo v objeme 64,4 tis. m³, ku ktorému došlo hlavne na kalamičných organizačných zložkách: OZ Horehronie 24,4 tis. m³, OZ Tatry 27,1 tis. m³ a OZ Sever 9,7 tis. m³.

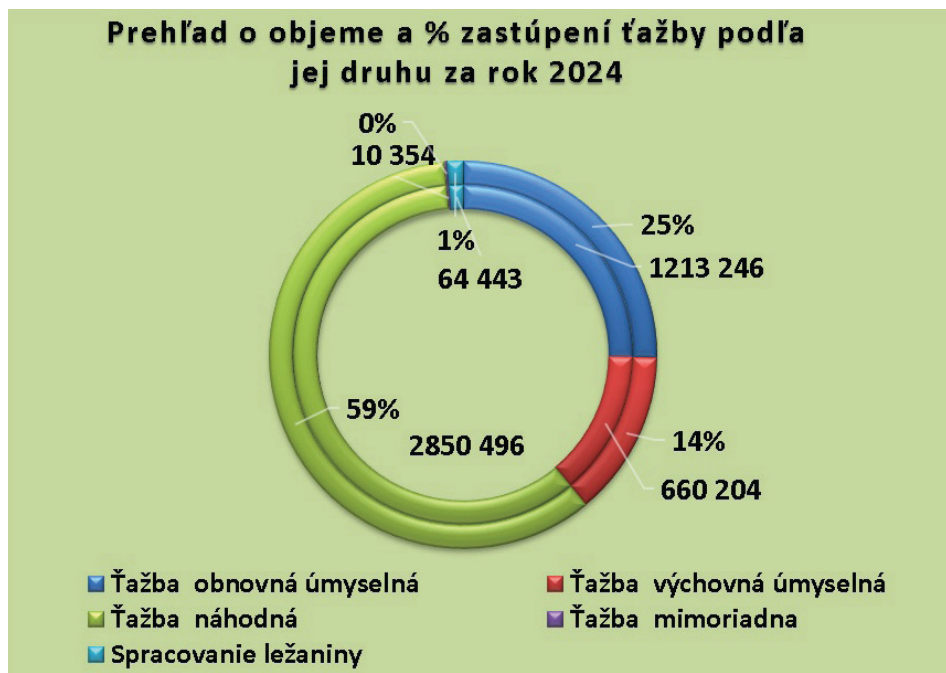

Priemerné náklady na výrobu dreva po OM 22,92 €/m³ boli v porovnaní s plánovanými 23,10 €/m³ o 0,79 % (0,18 €/m³) nižšie. Dôvodom nižšieho priemerného nákladu bola zmena pomeru plánovaných druhov ťažieb, najmä nižší podiel nákladnejších výchovných ťažieb a vysoký podiel náhodných ťažieb.

V porovnaní s priemerným nákladom na výrobu dreva po OM v roku 2023 (21,18 €/m³) bol skutočný priemerný náklad vyšší o 7,61 % (1,74 €/m³).

Podiel zásob dreva k 31. 12. 2024 (385 226 m³) z ročného plánu ťažby predstavuje 8,03 %. Medziročne sa stav zásob dreva k 31. decembru zvýšil o 31,25 %.

V súlade s Národným lesníckym programom Slovenskej republiky pre obdobie rokov 2025 – 2030 schváleným Vládou SR dňa 13. 3. 2024 LESY SR štátny podnik každoročne zvyšuje výmeru porastov obhospodarovateľných podľa princípov prírode blízkeho hospodárenia v lese (PBHL).

Za rok 2024 bol celkový podiel objemu obnovnej úmyselnej ťažby realizovanej princípmi PBHL 66,15 % (802,5 tis. m³). Celkový podiel výmery výchovných úmyselných ťažieb realizovaných uplatňovaním postupov PBHL bol 54,18 % (10 669 ha z 19 691 ha).



Vyhodnotenie ochrany lesa za rok 2024

Rok 2024 bol teplotne silnejší a zrážkovo slabší ako rok 2023. Je vidno, že zimy bývajú posledné roky nadpriemerne teplé. Zrážky boli podpriemerné v jarných mesiacoch, v júli, auguste a októbri, novembri, decembri. Po suchom a horúcom roku 2022 a suchu a teple v roku 2024 je už možné pozorovať oslabenie drevín v lesných porastoch.

Priemerná denná teplota vzduchu v roku 2024
Sliač

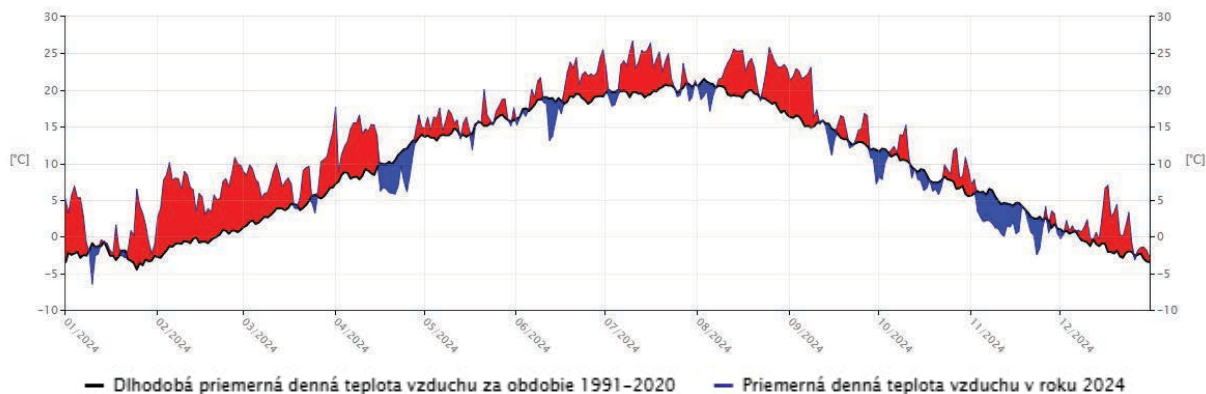

Kumulatívny úhrn atmosférických zrážok v roku 2024
Sliač

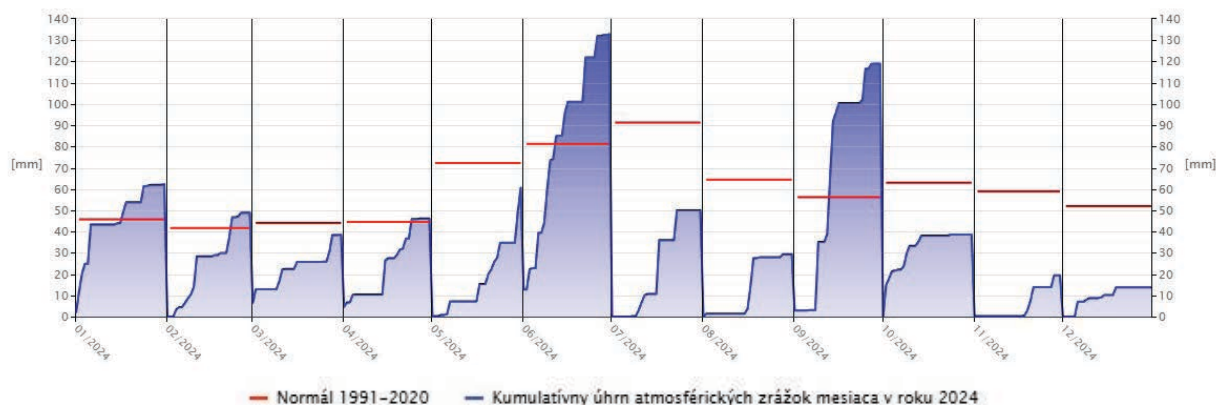

Evidencia odchyty – lapače

V roku 2024 sa inštalovalo 5 653 ks lapačov na lykožrúta smrekového (LS), čo je šiesty rok po sebe klesajúci trend. Priemerné odchyty na smrekových závodoch oproti minulému roku stúpili.

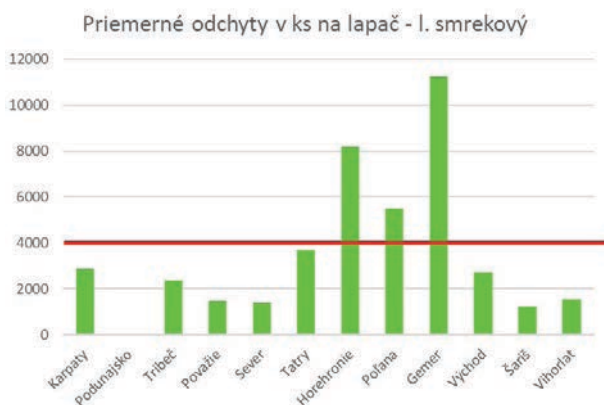

Lapače na lykožrúta lesklého (LL) sa nainštalovali už šiesty rok po sebe v menšom počte ako minulé roky. Lykožrút lesklý nereaguje tak citlivo na zmeny počasia ako lykožrút smrekový, napriek tomu jeho odchyty klesajú rovnako. Nedosahuje však kritických hodnôt, naposledy bol silný odchyt lykožrúta lesklého zaznamenaný v roku 2013 na OZ Čadca, a v roku 2018 na OZ Revúca sa priblížil k silným odchytom. Všeobecne sa pohybuje na hodnotách okolo slabého odchyty a nepredstavuje aktuálne zvýšené riziko, iba ak vznikne lokálne.

Priebeh rojenia po mesiacoch pri lykožrútovi smrekovom a lykožrútovi lesklom nevykazuje žiadnu anomáliu, je typický pre daného škodcu. Je vidno skorší nábeh pri lykožrútovi smrekovom ako pri lykožrútovi lesklom.

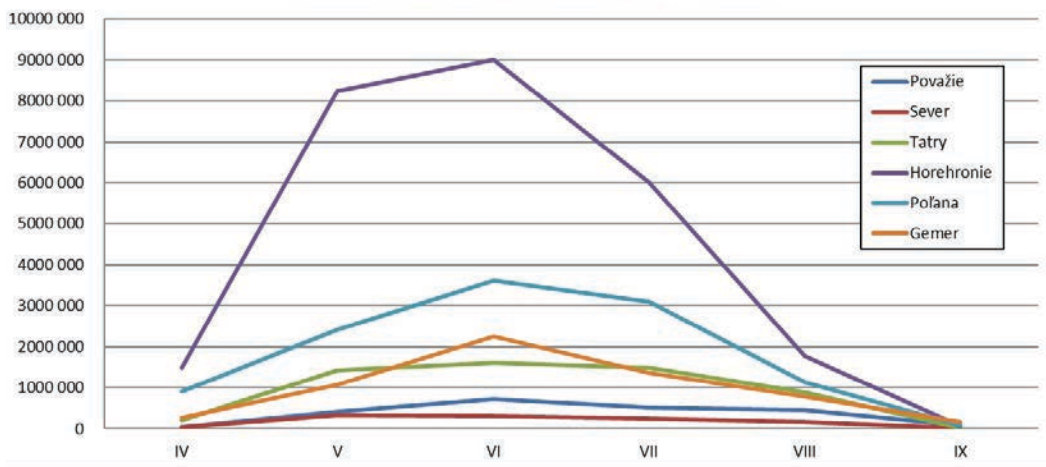
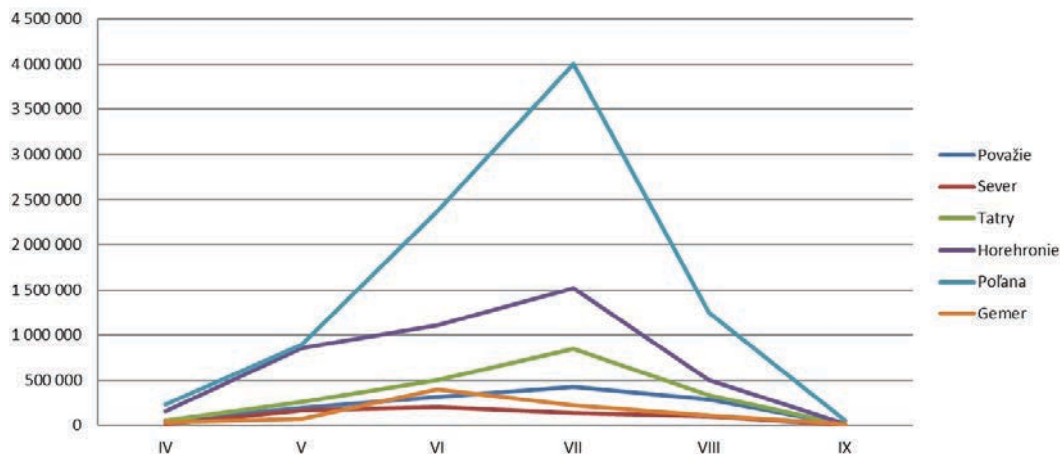
Priebeh rojenia I. smrekového v r. 2024

Priebeh rojenia L. lesklého v r. 2024

Evidencia odchyty – lapačky – smrek, borovica

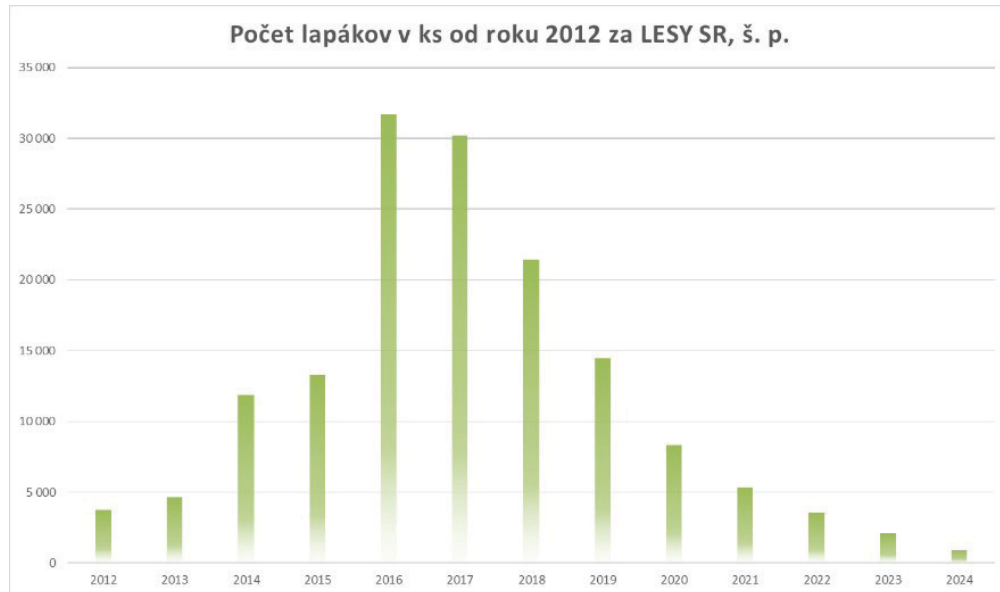
V roku 2024 sa nainštalovalo 910 ks lapačkov, čo je najmenej od roku 2012. Rozsah kalamity na všetkých kalamitných OZ určuje prioritu jej spracovania a zároveň sa znižuje výmera smrekových porastov, kde má význam inštalovať lapačky.

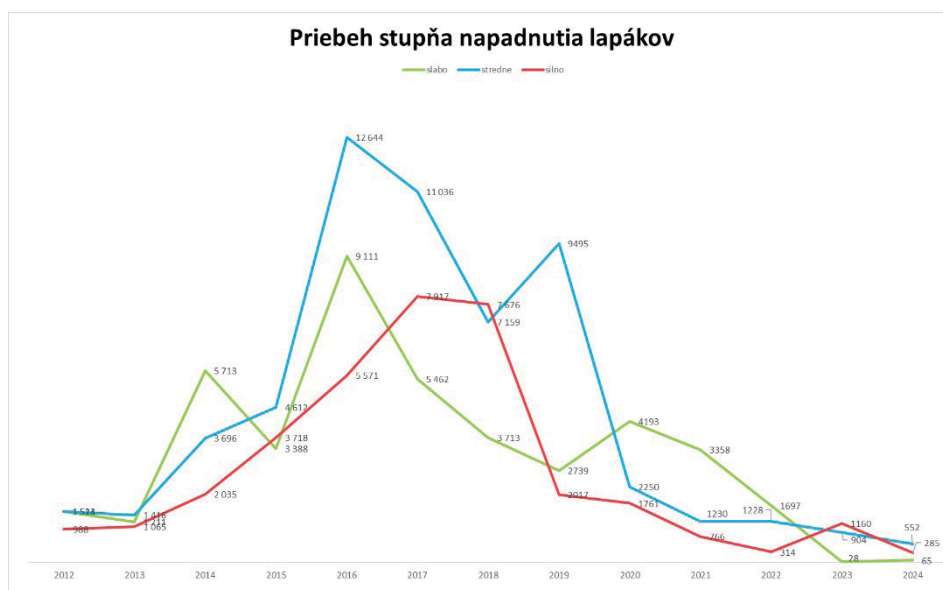

Podľa stupňov napadnutia lapákov sa v roku 2024 zvýšil podiel silno napadnutých lapákov a znížil sa podiel slabo a stredne napadnutých lapákov.



Aktuálny stav kalamity

Počiatkový stav kalamity k 1. 1. 2024 bol 660 439 m³. Prírastok kalamity bol v objeme 2 602 660 m³. Spracovalo sa 2 765 839 m³. Vzhľadom na to ostáva spracovať 497 260 m³ drevnej hmoty.

Skutočný stav kalamity a stav odchytných škodcov je alarmujúci. Na prvom mieste musí byť spracovanie aktívnych chrobačiarov včas pred ich vyletením. Všetko vyťažené a atraktívne drevo musí byť z porastov vyvezené, aby neohrozovalo okolité porasty. Ak sa vyviezť nedá, musia byť kmene asanované chemicky alebo odkôrnením. Následné opatrenia po spracovaní kalamity sú prísna porastová hygiena, uhadzovanie zvyškov po ťažbe s následnou asanáciou pálením, štiepkovaním alebo chemicky včas, aby nedošlo k vyleteniu následnej generácie lykožrúta lesklého.

Prioritou ochranných opatrení musí byť zastavenie šírenia podkôrneho hmyzu a šírenia podkôrnikovej kalamity do zdravých smrekových porastov. Ako vidno na grafe, objem nahlásenej podkôrnikovej kalamity alarmujúco stúpa.

Nahlásená podkôrníková kalamita za LESY SR š.p. v m³

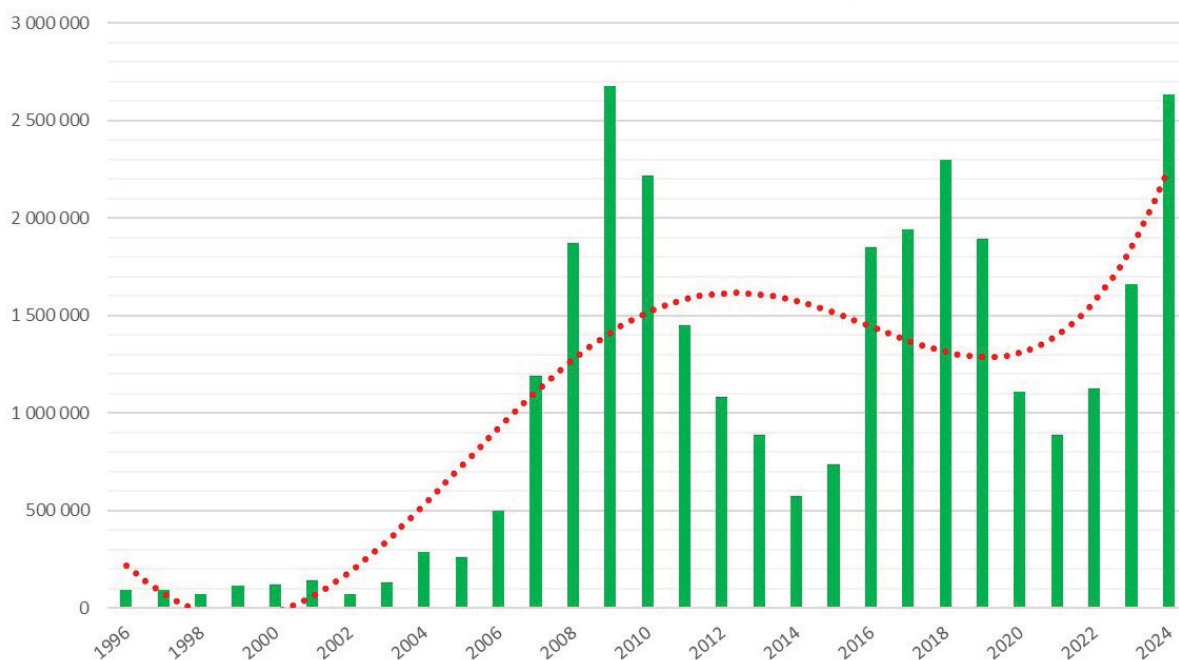

Na poslednom grafe môžeme vidieť, že nástup podkôrníkovej kalamity súvisel s predchádzajúcou živelnou kalamitou. Po kalamitách z rokov 2004 a 2014. No teraz nám stúpa podkôrníková kalamita bez predchádzajúcej živelnej. Rekord z roku 2009 sa nepodarilo prekonať len veľmi tesne.

Porovnanie kalamít od r. 2002 v m³ - nahlásená

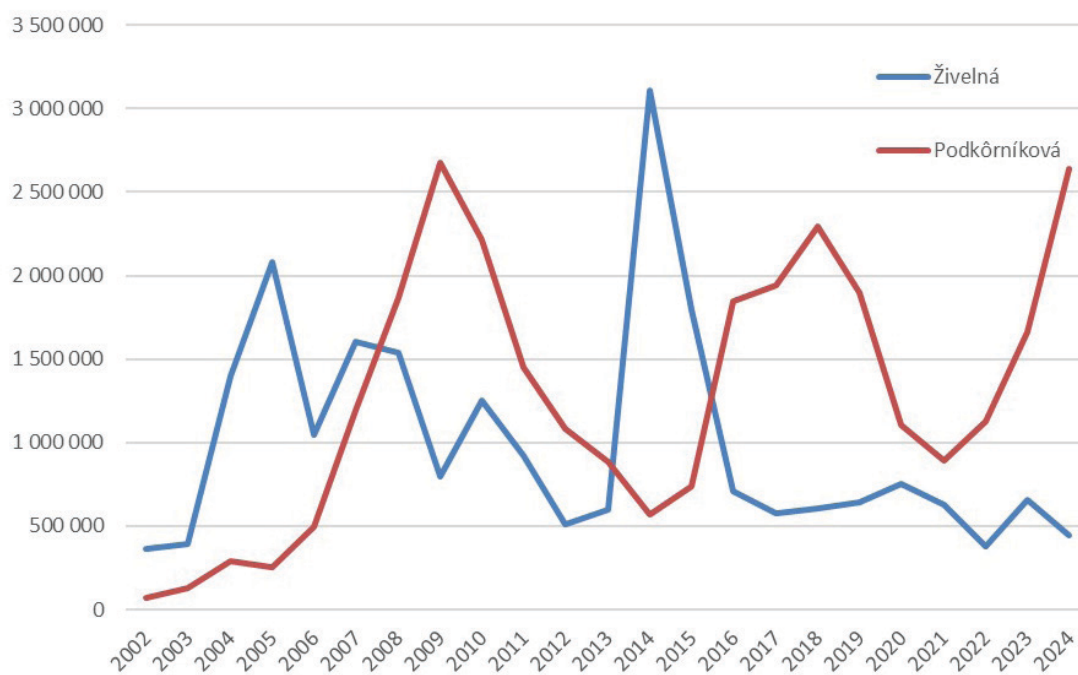

Stav a spracovanie kalamity od roku 2018 v m³

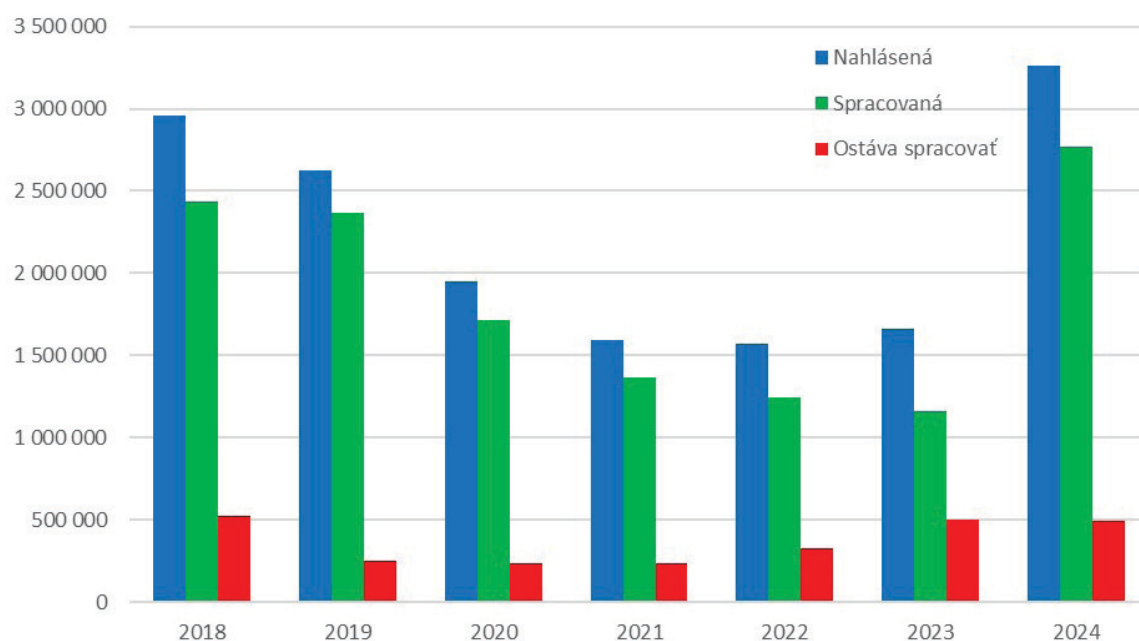

Podiel spracovanej kalamity z celkovej ťažby v %

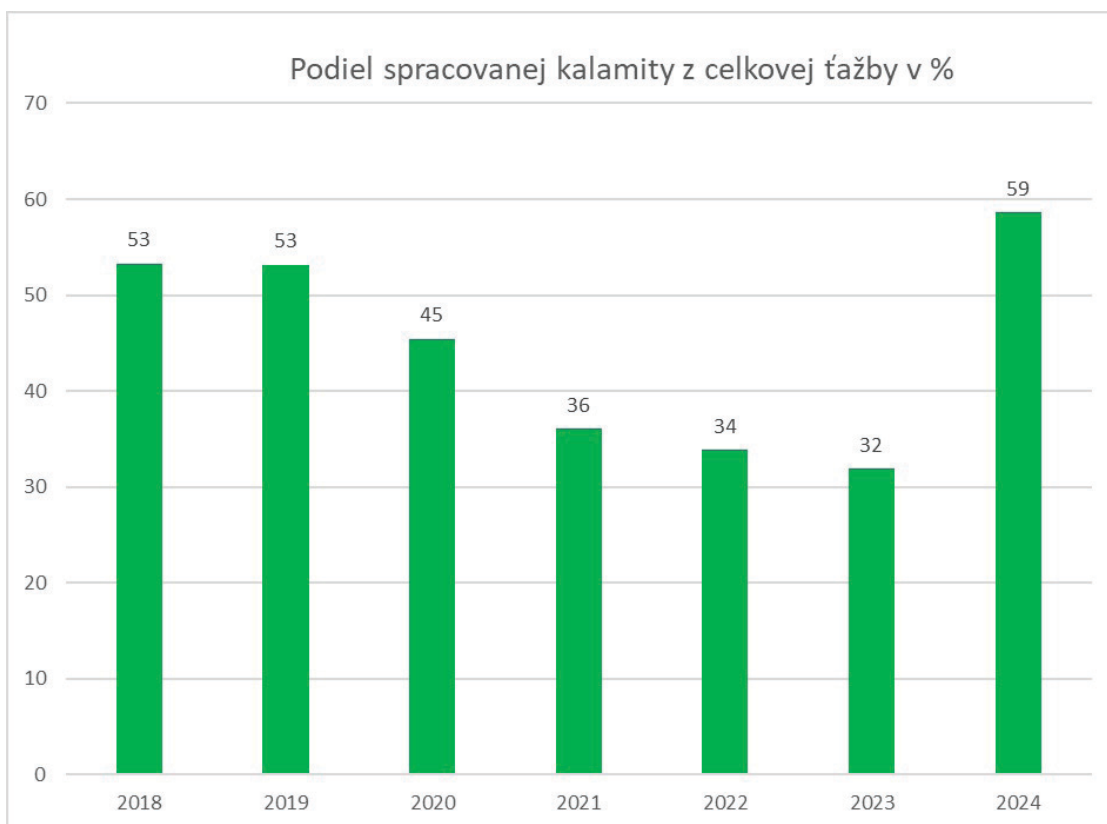

Ochrana prírody a krajiny

38

Ochrana prírody a krajiny je na Slovensku riešená dvomi úrovňami ochrany:

- Územná ochrana
- Druhovú ochrana

Dominantnou formou ochrany je územná ochrana zabezpečovaná prostredníctvom ochrany chránených území. Chránené územia tvoria tzv. „národnú sieť chránených území“ a „sieť NATURA 2000“, t. j. systém ochrany biotopov a druhov významných pre európske spoločenstvo. K tomuto systému ochrany pristúpila SR v rámci predstupových rozhovorov pričlenenia SR k EÚ. Systém NATURA 2000 bol implementovaný do národnej legislatívy a je formou tzv. reportingov kontrolovaný európskym spoločenstvom.

Národná sieť CHÚ, ako aj sieť NATURA 2000, netvoria dve samostatné paralelné systémy, ale dochádza k ich čiastočnému prekryvu. Ochrana chránených druhov – druhová ochrana sa uplatňuje bez ohľadu na druh a kategóriu chráneného územia, t. j. platí na celom území SR.

1. CHÚ zaradené do národnej siete

a) veľkoplošné CHÚ (národné parky, chránené krajinné oblasti)

Prehľad národných parkov a ich výmer u LESOV SR, š. p. (spravované pozemky); stav k 31. 12. 2024

Názov NP	Výmera v ha
NP Malá Fatra	1 880
NP Nízke Tatry	31 333
NP Poloniny	13 980
TANAP	1
OP NP (ochranné pásma)	51 651
Spolu LESY SR, š. p.	98 845

Prehľad chránených krajinných oblastí a ich výmer u LESOV SR, š. p. (spravované pozemky); stav k 31. 12. 2024

Názov CHKO	Výmera v ha
CHKO Biele Karpaty	15 148
CHKO Cerová vrchovina	5 294
CHKO Dunajské luhy	3 432
CHKO Horná Orava	21 807
CHKO Kysuce	16 961
CHKO Latorica	1 327
CHKO Malé Karpaty	41 445
CHKO Poľana	14 974
CHKO Ponitrie	23 625
CHKO Strážovské vrchy	7 819
CHKO Štiavnické vrchy	27 636
CHKO Vihorlat	8 317
CHKO Východné Karpaty	6 923
CHKO Záhorie	8 706
Spolu LESY SR, š. p.	203 414

V auguste roku 2023 bol schválený návrh nariadenia vlády SR, ktorým sa vyhlasuje Národný park Slovenský kras, jeho zóny a ochranné pásmo. V Zbierke zákonov bolo predmetné nariadenie vyhlásené pod č. 386/2023 Z. z., pričom účinnosť tohto nariadenia bola ustanovená na dňa 1. 1. 2024. V súlade s § 104i ods. 6 zákona č. 543/2002 Z. z. o ochrane prírody a krajiny v znení neskorších predpisov, prvým dňom po uplynutí troch mesiacov odo dňa nadobudnutia účinnosti tohto nariadenia pozemky, ktoré sa nachádzali úplne alebo v časti v národnom parku a boli v správe LESOV SR, š. p., prešli do správy NP Slovenský kras vo výmere 7 857 ha. Celkovo (aj s predchádzajúcim obdobím) bolo do správy NP Slovenský kras odovzdaných 9 938 ha.

V novembri roku 2023 bol schválený návrh nariadenia vlády SR, ktorým sa vyhlasuje Národný park Veľká Fatra, jeho zóny a ochranné pásmo. V Zbierke zákonov bolo predmetné nariadenie vyhlásené pod č. 427/2023 Z. z., pričom účinnosť tohto nariadenia bola ustanovená taktiež na 1. 1. 2024. Aj v tomto prípade s súlade s § 104i ods. 6 zákona č. 543/2002 Z. z. o ochrane prírody a krajiny v znení neskorších predpisov prvým dňom po uplynutí troch mesiacov odo dňa nadobudnutia účinnosti tohto nariadenia pozemky, ktoré sa nachádzajú úplne alebo v časti v národnom parku, a sú v správe LESOV SR, š. p., prešli do správy NP Veľká Fatra vo výmere 12 451 ha. Celkovo (s predchádzajúcim obdobím) bolo do správy NP Veľká Fatra odovzdaných 24 583 ha.

Prehľad výmer pozemkov v správe LESOV SR, š. p., v jednotlivých národných parkoch (stav k 31. 12. 2024)

Národné parky (NP)	Výmera (ha)	V správe LESOV SR, š. p. (ha) k XII/24	Odovzdanie pozemkov Správam NP k 1. 4. 2022 (ha)	Odovzdanie pozemkov Správam NP po zonácii NP (ha)	Prevod celkovo k XII/24 (ha)
1	2	3	4	5	6
1 NP Malá Fatra	22 630	1 880	1 402	Očakáva sa	1 402
2 NP Nízke Tatry	72 842	31 333	10 250	Očakáva sa	10 250
3 NP Poloniny	29 805	13 980	871	Očakáva sa	871
4 Tatranský NP	73 800	1	0	0	0
5 NP Slovenský kras	35 523	0	2 081	7 857	9 938
6 NP Veľká Fatra	40 889	0	12 132	12 451	24 583
7 NP Muránska planina	18 516	0	10 709	3 657	14 366
8 NP Slovenský raj	19 414	0	10 394	0	10 394
9 Pieninský NP	3 750	0	0	0	0
10 Spolu 9 NP	298 653	47 193	47 839	23 965	71 804

a) maloplošné chránené územia (národné prírodné rezervácie, prírodné rezervácie, národné prírodné pamiatky, prírodné pamiatky, chránené areály)

V auguste roku 2023 bol schválený návrh nariadenie vlády SR, ktorým sa vyhlasuje prírodná rezervácia Devínska Kobyla. V Zbierke zákonov bolo predmetné nariadenie vyhlásené pod č. 375/2023 Z. z., pričom nariadenie nadobudlo účinnosť dňa 1. 1. 2024 (celková výmera predstavuje 652 ha, z toho LESY SR, š. p., majú v správe 506 ha). V tom istom termíne bol schválený aj návrh nariadenia vlády SR, ktorým sa vyhlasuje chránený areál Stolica. V Zbierke zákonov bolo toto nariadenie vyhlásené pod č. 380/2023 Z. z., pričom aj v tomto prípade bola účinnosť nariadenia ustanovená na 1. 1. 2024 (celková výmera predstavuje 3 152 ha, z toho LESY SR, š. p., majú v správe 2 112 ha).

2. CHÚ zaradené do európskej siete chránených území (Natura 2000)

Nezávisle od národnej siete chránených území buduje SR ako členský štát EÚ súvislú európsku ekologickú sústavu osobitne chránených území NATURA 2000.

a. Chránené vtáčie územia (CHVÚ)

K záväzkom vyplývajúcim pre SR zo vstupu do EÚ prináležala i povinnosť implementácie smernice rady č. 79/409/EHS z 2. apríla 1979 o ochrane voľne žijúcich vtákov do slovenských právnych noriem. Táto bola 30. novembra 2009 nahradená smernicou Európskeho parlamentu a Rady 2009/147/ES o ochrane voľne žijúceho vtáctva. Na ich základe musela byť na Slovensku vytvorená nová kategória chránených území „chránené vtáčie územia“. Vláda SR uznesením č. 636/2003 z 9. 7. 2003 schválila Národný zoznam navrhovaných CHVÚ. Tvorilo ho 38 CHVÚ. Uznesením vlády SR č. 345 zo dňa 25. 5. 2010 boli z neho vylúčené 2 územia: Bohelovské rybníky a Trnavské rybníky. Naopak, na pokyn Európskej komisie bolo do neho doplnených 5 nových území: Levočské vrchy, Chočské vrchy, Čergov, Slovenský raj a Špačince-Nižná.

Celková výmera CHVÚ uvedených v národnom zozname, ktorých je aktuálne 41, zaberá na Slovensku 1 309 976 ha, čo je 26,7 % z celkovej rozlohy SR. Jednotlivé CHVÚ sa nachádzajú na cca 27 % pozemkov, ktoré sú v správe LESOV SR, š. p.

b. Územia európskeho významu (ÚEV)

Dňa 17. 3. 2004 bol uznesením vlády SR č. 239/2004 schválený Národný zoznam ÚEV. Rozhodnutím Komisie 2008/26/ES z 13. novembra 2007 bol prijatý zoznam lokalít európskeho významu v Panónskej biogeografickej oblasti a rozhodnutím Komisie 2008/218/ES z 25. januára 2008 sa prijal zoznam lokalít európskeho významu v Alpskom biogeografickom regióne.

Následne, uznesením vlády SR č. 577 z 31. 8. 2011, bola schválená aktualizácia národného zoznamu ÚEV, tzv. „B“ zoznam. Celková výmera doplnku predstavovala 11 986 ha, čo je 0,2 % z výmery SR. Lesné pozemky z tejto plochy zaberajú 55 %. Prekryv s národnou sieťou je 92 %. Dokument schvalujúci rozšírenie NATURY 2000 o cca 0,2 % výmery SR, bol schválený vládou SR a odoslaný DG ENVIRO do Bruselu.

Dňa 7. 12. 2017 MŽP SR prijalo opatrenie č. 1/2017, ktorým sa mení a dopĺňa výnos MŽP SR zo 14. 7. 2004 č. 3/2004-5.1, ktorým sa vydáva národný zoznam ÚEV. Opatrením sa ustanovuje doplnok národného zoznamu ÚEV v súlade s uznesením vlády SR č. 495/2017 z 25. 11. 2017 o Druhej aktualizácii národného zoznamu ÚEV, tzv. „C“ etapa zoznamov ÚEV. Opatrenie nadobudlo účinnosť dňa 1. 1. 2018.

Na základe týchto dokumentov, tzv. „A“ a „B“ zoznamov ÚEV, sa SR zaviazala vyhlásiť 473 ÚEV o celkovej výmere 584 350 ha, (čo tvorí 11,9 % z výmery SR). Od 1. 1. 2018 pribudla „C“ etapa – nových 169 lokalít s výmerou 31 656 ha. Celková výmera sa tak zvýšila z 11,9 % rozlohy Slovenska na 12,6 %.

V októbri roku 2023 bol vládou SR schválený návrh nariadenia vlády SR, ktorým sa ustanovil národný zoznam ÚEV. Toto nariadenie bolo zverejnené v Zbierke zákonov pod č. 451/2023 Z. z., so stanovenou účinnosťou od 1. 1. 2024. Týmto dňom stratili platnosť vyššie uvedené všeobecne záväzné právne predpisy. Predmetné nariadenie vlády SR teda pozostáva z ÚEV, ktoré sa nachádzali v národnom zozname ÚEV po jeho doplnkoch, pričom účelom jeho prijatia bola jednoznačnejšia a prehľadnejšia identifikácia týchto území. Celkový počet ÚEV je tak po jeho prijatí 644, pričom spolu pokrývajú 12,77 % výmery SR. Predmetom aktualizácie bolo aj rozšírenie niektorých ÚEV o nové pozemky, ako aj zmena stupňov ochrany. Toto rozšírenie, alebo zvýšenie stupňa ochrany, sa pozemkov v správe LESOV SR, š. p., dotklo na cca 300 ha. Jednotlivé ÚEV sa nachádzajú na cca 33 % pozemkov, ktoré sú v správe LESOV SR, š. p.

3. Biosférické rezervácie, ramsarské lokality a lokality zaradené do svetového dedičstva UNESCO.

a.) Biosférické rezervácie

Na lesných pozemkoch LESOV SR, š. p., sa nachádzajú 4 biosférické rezervácie (Poľana, Slovenský kras, Tatry, Východné Karpaty) s celkovou výmerou 35 440 ha.

b.) Ramsarské lokality

Na lesných pozemkoch LESOV SR, š. p., sa nachádza 12 ramsarských lokalít (Alúvium Moravy, Alúvium Rudavy, Alúvium Tisy, Domica, Dunajské luhy, Jaskyne Demänovskej doliny, Latorica, Mokrade Oravskej kotliny, Mokrade Turca, Poiplie, Rieka Orava a jej prítoky, Šúr) s celkovou výmerou 7 519 ha.

c.) Svetové dedičstvo UNESCO

Na lesných pozemkoch LESOV SR, š. p., sa nachádza aj časť Karpatských bukových pralesov zaradených do svetového dedičstva UNESCO. Vláda SR schválila v roku 2019 vládny materiál Návrh na úpravu hraníc slovenských komponentov lokality svetového dedičstva Staré bukové lesy a bukové lesy Karpát a iných regiónov Európy. Na základe tohto materiálu sa začal proces vyhlasovania nových prírodných rezervácií v tých častiach lokality UNESCO, kde nebol platný najvyšší 5. stupeň ochrany prírody. Tým sa aj z právneho hľadiska zabezpečil striktné bezzásahový režim na celom území slovenských komponentov tak, ako to požaduje Výbor svetového dedičstva.

Obchod s drevom

Podnik zrealizoval v sledovanom období celkom 4 387 985 m³ ihličnatého a listnatého dreva. Dodávky boli oproti plánu prekročené celkom o 309 695 m³, z toho ihličnaté dodávky boli prekročené o 351 645 m³ a listnaté dodávky neboli splnené o 41 950 m³. Výrazné prekročenie oproti plánovaným dodávkam je spôsobené intenzívnym spracovaním podkôrnikovej a vrchovcovej kalamity v ihličnatých porastoch. V medziročnom porovnaní boli priame dodávky celkom vyššie o 991 320 m³, z toho u ihličnatých sortimentov dreva vyššie o 1 044 516 m³ a u listnatých sortimentov nižšie o 53 196 m³.

Ihličnaté dodávky – z dôvodu spracovania kalamít evidujeme prekročenie oproti plánovaným dodávkam u všetkých OZ.

Tržby za drevo priamych dodávok na realizáciu predstavujú 301 015 tis. €. V porovnaní s plánom sú tržby prekročené o 23 171 tis. €, z toho tržby za ihličnaté dodávky sú prekročené o 26 118 tis. € a tržby za listnaté dodávky sú nespĺnené o 2 947 tis. €. Tržby z realizácie boli v porovnaní s predchádzajúcim obdobím vyššie o 38 346 tis. €.

Priemerné speňaženie v sledovanom období bolo dosiahnuté v hodnote 68,60 €/m³, čo predstavuje prekročenie oproti plánu o 0,47 €/m³. V medziročnom porovnaní bol pokles v priemernom speňažení o 8,73 €/m³, keď priemerné speňaženie v rovnakom období roka 2023 bolo 77,33 €/m³. V ihličnatom dreve bolo dosiahnuté priemerné speňaženie v sledovanom období vo výške 67,63 €/m³, čo predstavuje zlepšenie oproti plánu o 0,98 €/m³. V porovnaní s rovnakým obdobím minulého roka to bol pokles o 6,12 €/m³. V listnatom dreve bolo dosiahnuté priemerné speňaženie 70,19 €/m³, čo predstavuje splnenie plánovanej hodnoty. V porovnaní s rovnakým obdobím minulého roka to predstavuje zhoršenie o 10,67 €/m³. Odchýlky v priemernom speňažení medzi plánom a skutočnosťou sú spôsobené najmä zmenou plánovaných ťažieb a z toho vyplývajúcou zmenou sortimentácie a následnej realizácie dodávok.

V sledovanom období za rok 2024 predal štátny podnik prostredníctvom elektronických aukcií dreva (EAD) ihličnaté a listnaté drevo v objeme 225 360 m³ v hodnote 14 809 tis. € pri priemernom speňažení 65,72 €/m³. V medziročnom porovnaní bolo touto formou predaných viac o 76 997 m³ drevnej hmoty pri vyšších tržbách o 3 569 tis. €.

Cenné sortimenty surového dreva boli v sledovanom období predané prostredníctvom verejných dražieb dreva v objeme 7 268 m³. Tržby z predaja boli vo výške 2 659 tis. € pri priemernom speňažení 365,81 €/m³. V medziročnom porovnaní bolo predané touto formou o 878 m³ drevnej hmoty menej, pri poklese tržieb o 472 tis. € za túto formu predaja.

Odvoz a manipulácia

Plánovaný objem odvozu dreva na ES 2 955 732 m³ bol splnený na 105,59% – skutočnosť 3 120 981 m³ vrátane odvozu na sklad odberateľov v množstve 10 945 m³. V medziročnom porovnaní bol odvoz dreva na ES vyšší o 520 341 m³.

Plánovaný priemerný priamy náklad v odvoze dreva z lokality OM na lokalitu ES bol 6,96 €/m³, dosiahnutá skutočnosť v sledovanom období bola 6,58 €/m³, čo je v medziročnom porovnaní o 0,63 €/m³ menej.

Plánovaný objem prevozov dreva medzi OM vo výške 528 114 m³ bol splnený na 61,41% (skutočnosť 324 300 m³). V medziročnom porovnaní bol objem prevozov medzi OM vyšší o 33 764 m³. Plánovaný priemerný priamy náklad v prevozech dreva medzi OM bol 4,42 €/m³, dosiahnutá skutočnosť v sledovanom období bola 4,25 €/m³, čo je v medziročnom porovnaní o 0,22 €/m³ menej.

Plánovaný objem manipulácie na ES 2 445 192 m³ bol splnený na 124,61% (skutočnosť 3 046 981 m³). Plánovaný priemerný náklad v manipulácii dreva na ES bol 6,95 €/m³, dosiahnutá skutočnosť v sledovanom období bola 5,60 €/m³, čo je v medziročnom porovnaní o 0,16 €/m³ viac.

Lesná technika

42

LESY Slovenskej republiky, š. p., si zabezpečujú časť výkonov v hlavných lesníckych, servisno-opravárenských a investičných činnostiach prostredníctvom špecializovaného Odštepného závodu lesnej techniky (OZLT), Banská Bystrica.

OZLT vykonáva **komplexnú ťažbovú činnosť** špeciálnymi environmentálne vhodnými technológiami v celkovej výške 316 tis. m³, čo činí 6,8% z ročnej ťažby dreva LESOV SR, š. p., evidovanej v LHE.

Harvestorovou technológiou (stroj ku stromu) OZLT spracovalo 229 tis. m³, z toho vlastnými mechanizmami 166 tis. m³, zvyšných 63 tis. m³ prostredníctvom externých dodávateľov v subdodávke.

Lesnými lanovými systémami (strom ku stroju), lesnými kolesovými traktormi a ostatnými ťažbovými technológiami vykonal OZLT komplexnú ťažbovú činnosť v objeme 87 tis m³. V roku 2024 bolo v prevádzke 19 lesných lanových systémov, ktoré pokrývali požiadavky odštepných závodov najmä v predrubných a kalamitných ťažbách. Výrazné pozitívum podniku je neustály nárast najekologickejších, environmentálne citlivých lanovkových technológií.

Mechanizmy OZLT vykonávali aj manipuláciu drevnej hmoty v objeme 328 tis. m³ prostredníctvom viacoperačných strojov s procesorovými hlavicami. Z tohto objemu bolo 88 tis. m³ vlastnými prostriedkami a 240 tis. m³ prostredníctvom externých dodávateľov v subdodávke.

OZLT vykonal **odvoz** vlastnými odvoznými súpravami v objeme 2 516 tis m³, čo predstavuje cca 54,1% z ročného objemu ťažby dreva podniku. Z toho 2 485 tis. m³ bol prvotný odvoz z odvozných miest na expedičné sklady (80,1% celkového odvozu podniku), 8 tis. m³ osové dodávky z odvozného miesta priamo odberateľovi, 23 tis. m³ nakladanie dreva na iné dopravné prostriedky. Potvrďuje sa tým zastabilizovanie kapacít v odvoze dreva vlastnými odvoznými súpravami OZLT vo výške cca 2,5 mil. m³.

Výkony **v údržbách lesných ciest a zväžnic** boli v celkovom objeme 1 893,5 tis. €.

Servisno-opravárenskú činnosť zabezpečoval OZLT v rámci podpory produktov a služieb v oblasti opráv a servisu manipulačných liniek, čelných nakladačov, mechanizačných prostriedkov a výrobkov OZLT v rámci celého podniku v objeme 2 186 tis. €.

V roku 2024 sa OZLT podieľal aj na realizácii **investičných akcií** v rámci LESOV SR, š. p., (OZLT ako vnútropodnikový dodávateľ) v celkovom objeme 2 538 tis. €. Z toho strojné investície predstavovali 1 138 tis. € a stavebné investície (najmä realizácia stavieb lesných ciest) 1 400 tis. €. Realizácia investičných činností optimalizuje časové a výkonové využite techniky aj zamestnancov a má výrazný pozitívny vplyv na hospodárenie OZLT.

V roku 2024 pokračoval trend vysokého využitia kapacít OZLT v rámci vnútropodnikových vzťahov. **OZLT svojimi kapacitami znamená pre podnik istotu**. Aj vzhľadom na dôsledné uplatňovanie zákona o verejnom obstarávaní v rámci LESOV SR, š. p., ktoré je často zdĺhavé, OZLT dokáže operatívne, v reálnom čase, vlastnými zamestnancami a vlastnou technikou zabezpečiť technológie v komplexnej ťažbovej činnosti a v odvoze dreva, ako aj pri odstraňovaní následkov kalamít. Zároveň realizácia týchto činností prebieha **v cenách porovnateľných** s externým prostredím. To znamená udržiavanie cenovej stability a permanentný monitoring nákladovosti hlavných výkonov a činností v rámci LESOV SR, š. p.



Lesné škôlkarstvo a semenárstvo

OZ Semenoles v roku 2024 obhospodaroval 171,94 ha produkčnej plochy na 9 škôlkarských strediskách (Jochy, Šajdíkove Humence, Trstice, Hladomer, Oravská Priehrada, Drakšiar, Brod, Čermošná, Šariš).

Strediská v roku 2024 rozpracovali výrobu sadbového materiálu v objeme 39,063 mil. sadeníc, pričom sa za ostatné roky prejavuje trvalý pokles rozpracovanej výroby. Z toho ihličnatých voľnokorenných 23,010 mil. ks (58 %), listnatých voľnokorenných 13,513 mil. ks (35 %), krytokorenných sadeníc 2,539 mil. ks (7 %).

OZ Semenoles predal v roku 2024 14,842 mil. ks sadeníc, z toho pre odštepne závody LESOV SR, š. p., 10,821 mil. ks (73 %) a pre ostatné subjekty 4,021 mil. ks (27 %).

Najväčší podiel z predaja tvoril buk – 6,726 mil. ks, druhou najžiadanejšou drevinou bol smrek – 2,403 mil. ks.

Krytokorenné sadenice predajom 1,998 mil. ks. tvoria z celkového množstva 13 %. Výrobu vianočných stromčekov zabezpečuje OZ na ploche 10,3 ha.

Semenárstvo

OZ Semenoles zabezpečuje zber, spracovanie, skladovanie semien pre potreby LESY SR, š. p., pre neštátne subjekty a vytvára optimálnu zásobu lesného semena na preklopenie neúrodných rokov. V roku 2024 nazbieral 154 016 kg semennej suroviny (z toho smrekovca 0,37 t, borovice 7,53 t, jedle 41,75 t, buka 19,33 t, duba 80,4 t, ostatných listnáčov 3,3 t). V porovnaní s rokom 2023 Semenoles nazbieral o 109 388 kg semennej suroviny viac.

Zásoba semena k 31. 12. 2024 bola 63 394,195 kg semena (smrek 1 179,545 kg, jedľa 415,86 kg, borovica 527,38 kg, smrekovec 185,12 kg, dub 60 360 kg). Objem predsejbovej prípravy semena na stredisku Lúštiareň bol v roku 2024 vo výške 4 129 kg.

Pre neštátne subjekty OZ Semenoles spracoval 74 413 kg sem. suroviny. Export semena v roku 2024 dosiahol množstvo 285 kg v hodnote 21 168,50 €.

Záchrana genofondu

OZ Semenoles prevádzkuje spolu 20 semenných sadov o rozlohe 34,3. Zo semenných sadov bolo v roku 2024 zozbierané spolu 2 335 kg semennej suroviny.

V zime boli vykonané zbery vrúblov na doplnenie už založených semenných sadov (SS) a založenie nových: *Fraxinus excelsior* z výberových stromov z lokalít Majdán, Lipníky, Petrovce, Jelšava, Duchonka, Ihráč a Križovany, spolu 85 klonov, sekundárnych vrúblov *Sorbus domestica* 15 klonov a *Larix decidua* z Jančova 12 klonov a zo semenného sadu Lučanské 9 klonov. Na doplnenie a založenie SS bolo zavrúbľovaných: 544 ks podpníkov *Fraxinus excelsior* z 85 výberových stromov, 71 ks podpníkov *Sorbus trominalis* (sekundárnych) z 15 klonov, 64 ks podpníkov *Larix decidua* (sekundárnych zo SS Jančovo) z 9 klonov, 49 ks podpníkov *Larix decidua* (sekundárnych zo SS Lučanské) z 12 klonov. V skorých jarných mesiacoch boli ošetrené vrúbľovance: *Fraxinus excelsior* 544 ks, *Sorbus trominalis* 71 ks, *Larix decidua* 113 ks. Následne boli vypleté a prihnojené vrúbľovance: *Larix decidua* 422 ks na založenie SS Lučanské, 162 ks na doplnenie SS Jančovo, *Pinus sylvestris* 693 ks na založenie semenného sadu Políčko, *Fraxinus excelsior* 355 na založenie SS Maková. V neskorých jarných mesiacoch boli ošetrené a presadené vrúbľovance *Sorbus trominalis* 280 ks na rekonštrukciu SS z Krásneho Duba, *Tilia cordata* 394 ks na rekonštrukciu SS z Jelšiniiek a boli ošetrené, vypleté a prihnojené vrúbľovance *Tilia cordata* 598 ks na založenie SS Dolné Mylnárovo. V júni boli vynesené zo skleníka, ošetrené a vytvarované prijaté vrúbľovance *Fraxinus excelsior* 449 ks, *Sorbus trominalis* 56 ks, *Larix decidua* 80 ks. V septembri boli všetky vrúbľovance ošetrené a inventarizované, následne boli zazimované.

V roku 2024 boli založené SS: smrekovca opadavého Lučanské v lokalite Predná Hora (282 vrúbľovancov z 58 klonov), záhorskej borovice lesnej Políčko v lokalite Smolenice (359 vrúbľovancov z 57 výberových stromov a 20 zo sekundárnych vrúblov zo „starého“ semenného sadu borovice lesnej), jaseňa štrihleho Maková v lokalite Beňuš (357 vrúbľovancov z 52 výberových stromov) a jarabiny brekyňovej v Topoľčiankach, ktorý je revitalizovaným sadom SS Krásny Dub, kde klony nevykazovali vitálny rast (90 kusov bolo použité zo SS Krásny Dub, ktoré sme vyzdvihli a revitalizovali, ostatné vrúbľovance boli nanovo vypestované zavrúbľovaním z výberových stromov, spolu 319 ks vrúbľovancov z 55 výberových stromov).

Poľovníctvo

44

Jednou z hlavných aktivít činnosti LESOV Slovenskej republiky, štátny podnik (ďalej LSR) je aj poľovníctvo a s ním spojená poľovnícka turistika. Poľovníctvo vytvára samostatný výrobnno-ekonomický okruh.

LSR vykonávali k 31.12.2024 právo poľovníctva v 138 režijných poľných revíroch s celkovou výmerou viac ako 440 tis. ha. Priemerná výmera poľného revíru je 3.205 ha, pričom 2 revíry majú výmeru viac ako 20 tis. ha. Z celkového počtu režijných revírov je 10 zvernic a 3 bažantnice. V 71 poľných revíroch je odpredaný odstrel zveri a odber zveriny.

Plánovaný lov bol v poľovníckej sezóne 2024/25 splnený k 31.01.2025 na úrovni 82 % pri jelenej zveri, 87 % pri danieli zveri, 79 % pri muflonej zveri, 73 % pri srnčej zveri a 68 % pri diviáčej zveri. Celkové plnenie plánovaného lovu raticovej zveri je 79 % k 31.01. 2025.

Poplatkový lov trofejovej a diviáčej zveri v kusoch v poľovníckej sezóne 2023/24 a 2024/25

Druh zveri	2024/25	2023/24	Rozdiel (2023/24 – 2024/25)
Jeleň	931	926	+5
Daniel	255	267	-12
Muflón	190	194	-4
Srnec	357	406	-49
Diviáčia zver	1533	2948	-1415

Do Zariadenia na spracovanie diviny v Topolčiankach (ZSD) bolo za rok 2024 vykúpených 165,3 t zveriny, čo je o 8,2 t zveriny menej, ako v predchádzajúcom roku.

Podiel jednotlivých druhov zveri v koži bol nasledovný: jelenia 126,5 t, danielia 27,9 t, srnčia 3,5 t, muflonia 4,7 t a diviáčia 2,1 t. Z toho výkup od iných organizačných zložiek LESY SR bol 94,5 t zveriny.

V koži bolo predané za rok 2024 celkom len jednému odberateľovi TAURIS, a.s. 83,6 t a v maloobchode (ORP) 3,2 t.

Z vykúpenej zveriny sa spracovalo na mrazené výrobky celkom 73,6 t zveri v koži. Vyrobené bolo 33,4 t mrazených výrobkov čo je o 7,3 t menej, ako v minulom roku.

Predaj mrazených výrobkov bol problematický, čo sa prejavilo aj nepriaznivo zvýšenými zásobami ku koncu roka.

Zásoba nespracovanej zveri v koži k 31.12.2024 bola 6,5t a zásoba mrazených výrobkov 19,0t.

Základné ekonomické ukazovatele LSR na výkone „241 – poľovníctvo“ v roku 2024

Výnosy spolu	4 824 962,72 € (medziročný pokles o 192 947,90 €)
Priame náklady	2 011 543,07 € (medziročný pokles o 426 206,92 €)
HV (z priamych nákladov)	2 813 419,65 € (medziročný nárast o 233 259,02 €)

Pri porovnaní ekonomických ukazovateľov za rok 2024 na výkone 241 bol plánovaný hospodársky výsledok prekročený o 551 964,65 €, náklady boli oproti plánu prekročené o 127 165,93 € a výnosy boli oproti plánu prekročené o 424 798,72 €.

Ekológia a environmentálna politika

Štátny podnik LESY Slovenskej republiky ďalej (LESY SR) uplatňujú environmentálny prístup pri zabezpečovaní úloh štátneho podniku a dokumentujú zrealizované aktivity v hodnotiacom roku.

LESY SR svoju činnosť organizujú tak, aby naplňali zámer a poslanie podniku, ktorým je trvalo udržateľný rozvoj štátnych lesov. Udržateľný rozvoj štátnych lesov tvorí základ pre naplnenie potrieb prírody, požiadaviek spoločnosti, ekonomickej sféry a zároveň optimálne zhodnotí lesný majetok štátu. LESY SR podriaďujú tomuto princípu svoju činnosť jednak do vnútra organizácie a taktiež voči vonkajšiemu prostrediu, ktorým je spoločnosť a orgány štátnej a verejnej správy. Podstata naplňania tohto zámeru bola založená na rešpektovaní podmienok a racionálneho prístupu k starostlivosti o životné prostredie v čo najväčšej miere najmä v oblastiach ochrany prírody a krajiny, ochrany ovzdušia, ochrany vôd, ako aj odpadového hospodárstva.

Realizované aktivity štátneho podniku potvrdzujú súlad environmentálnej politiky LESOV SR a snahu štátneho podniku o racionálny prístup k starostlivosti o životné prostredie. Trvalou snahou štátneho podniku a jeho environmentálnou politikou je u všetkých jeho organizačných jednotiek v čo najväčšej miere eliminovať negatívne vplyvy na ochranu a tvorbu životného prostredia.

Jedným so súčasných cieľov environmentálnej politiky štátneho podniku je aj minimalizácia tvorby odpadov a ich zhodnocovanie v čo najväčšom rozsahu. V rámci jednotlivých organizačných zložiek (ďalej len „OZ“) postupne dochádza k znižovaniu vzniku odpadov vo výrobnom procese. Snažíme sa zavádzať moderné technológie, ktoré zodpovedajú ekologickým a environmentálnym kritériám. V podmienkach štátneho podniku u všetkých jeho OZ je zavedený separovaný zber využiteľných zložiek – papier, sklo, plasty a kovy a zabezpečuje sa aj odseparovanie biologicko-rozložiteľného odpadu najmä spôsobom kompostovania. Na všetkých jeho administratívnych pracoviskách je trvalou víziou neustále a čím viac znižovať množstvo komunálnych odpadov končiacich na skládkach. LESY SR sa na všetkých OZ snažia motivovať každého jedného zamestnanca k lepšiemu a efektívnejšiemu separovaniu a dosiahnuť tak zvýšené množstvo separovateľného zberu využiteľných zložiek komunálneho odpadu.

Trend modernizácie manipulačných liniek a používanie ekologických médií pri manipulácii s drevom na všetkých expedičných skladoch dávajú tiež predpoklady zodpovedného prístupu LESOV SR k ochrane životného prostredia.

Odpady LESOV SR deklarujeme na základe štatistiky za jednotlivé OZ. Produkcia odpadov LESOV SR bola za kalendárny rok 2024: 22 124,715 ton, z toho bolo 306,458 ton nebezpečného odpadu a 21 818,257 ton ostatného odpadu.

Pri druhoch odpadov podľa zaradenia na základe katalógu odpadov vznikajúcich u LESOV SR a v nadväznosti na zameranie plnenia úloh štátneho podniku je problematika odpadov po fáze predchádzania ich vzniku riešená obchodnou cestou na základe zmluvne odberateľských vzťahov. Zmluvy sú medzi LESMI SR a oprávnenými osobami uzatvárané na základe prieskumu trhu, výberových konaní a verejných obstarávaní v zmysle ich požiadaviek s prihliadnutím na ekonomiku a rešpektovanie princípu blízkosti vhodných zariadení na zhodnocovanie odpadov v súlade s princípmi hierarchie odpadového hospodárstva.

Pri výbere odberateľov vzhľadom na následné nakladanie s odpadmi je LESMI SR uplatňovaný najmä princíp v čo najväčšom rozsahu zabezpečiť zhodnotenie nimi vyprodukovaných odpadov, čo potvrdzuje aj súlad cieľov environmentálnej politiky štátneho podniku v oblasti odpadového hospodárstva.

Uplynulý rok bola pozornosť LESOV SR a odboru životného prostredia zameraná hlavne na právne zosúladenie sa s novou platnou legislatívou pre oblasť vzniku odpadu a nakladaní s odpadmi. V rámci platnej legislatívy odpadového hospodárstva bol zavedený ISOH, t. j. informačný systém odpadového hospodárstva (ďalej len „ISOH“).

Od 1. januára 2025 sa ohlásenia o vzniku odpadu a nakladaní s ním za kalendárny rok 2024 (ďalej len „Ohlásenie“) podávali výlučne elektronicky priamo do systému ISOH Ministerstva životného prostredia Slovenskej republiky. Rozsah vykazovaných údajov sa nemení, údaje sa vykazujú v zmysle vyhlášky Ministerstva životného prostredia Slovenskej republiky č. 366/2015 Z. z. o evidencnej povinnosti a ohlasovacej povinnosti. Z daného dôvodu zavedenia úplne nového systému ISOH na evidovanie odpadov prebiehali školenia v rámci jednotlivých OZ. V rámci školení boli preškolení príslušní zamestnanci, ktorí sú zodpovední za evidovanie vzniknutých odpadov.

Ochranu a kvalitu ovzdušia sa snažia LESY SR dlhodobo udržiavať a vylepšovať rekonštrukciami a modernizáciami kotolní a technológií nimi prevádzkovaných zdrojov znečisťovania ovzdušia. V súvislosti s novým zákonom o ochrane ovzdušia zákon č. 146/2023 Z. z. o ochrane ovzdušia a o zmene a doplnení niektorých zákonov nadobudol účinnosť od 01.01.2024 zákon č. 190/2023 Z. z. o poplatkoch za znečisťovanie ovzdušia. Z dôvodu účinnosti nového zákona č. 190/2023 Z. z. o poplatkoch za znečisťovanie ovzdušia došlo k zmene poplatkovej povinnosti pre prevádzkovateľov malých zdrojov. Poplatková povinnosť nie je všeobecná, ale je spätá s prijatím všeobecne záväzného nariadenia (ďalej VZN) obce o spoplatnení vybraných malých zdrojov. Oznamovacia povinnosť sa vzťahuje len na prevádzkovateľov vybraných malých zdrojov umiestnených v katastri obce, ktorá to ustanoví vydaním VZN. Ak obec nemá schválené VZN k určovaniu poplatkov za emisie, prevádzkovateľ zdroja nemá oznamovaciu povinnosť. Spalovacie zariadenie spaľujúce zemný plyn (kotelňa), ako malý zdroj, nie je obec oprávnená spoplatniť vo VZN. Pre LESY SR to teda znamená, že ako pre prevádzkovateľa malého zdroja (napr. kotelňa) ako spalovacie zariadenie spaľujúce zemný plyn poplatková povinnosť už nie je povinná a teda ani oznamovacia povinnosť. Z daných dôvodov došlo k zníženiu počtu spoplatnených malých zdrojov v rámci LESOV SR v porovnaní s predošlými rokmi a tým pádom aj k zníženiu určených poplatkov za spalovacie zariadenia malých zdrojov. Štatisticky prevádzkuje štátny podnik 19 stredných zdrojov znečisťovania ovzdušia a 674 malých zdrojov znečisťovania ovzdušia. Za prevádzkovanie stredných zdrojov bol okresnými úradmi vyrúbený a aj uhradený poplatok vo výške 1 561 eur. V prípade malých zdrojov bol vyrúbený poplatok 7 100,67 eur, ktorý bol aj v plnom rozsahu uhradený. Vzhľadom na prevahu zdrojov, ktorými sú kotelne na zemný plyn, dochádza ich prevádzkovaním k znečisťovaniu ovzdušia v minimálnom rozsahu v normových limitoch. Povinnosti týkajúce sa dodržiavania určených emisných limitov u stredných zdrojov sú zo strany OZ zabezpečované periodickými oprávnenými meraniami, výsledky ktorých preukazujú ich dodržiavanie. Revízne správy zdrojov potvrdzujú súlad s platnou legislatívou a spôsobilosť ich bezpečnej prevádzky.

LESY SR sa snažia svojimi činnosťami a racionálnym prístupom prispievať k zlepšovaniu životného prostredia a realizovať svoje činnosti v súlade s platnou environmentálnou legislatívou.



Investičná činnosť

Plnenie plánu investícií za rok 2024 je na úrovni 83,88 %.

	Plán ročný v tis. €	Plnenie v tis. €	Plnenie v %
Celkový objem investícií	25 593,99	21 467,96	83,88
1/ Stav. práce – VL. zdroje	13 642,99	8 205,28	60,14
2/ Stav. práce – EF	2 900,00	2 575,41	88,81
3/ Projekčné prác – vlastné zdroje	700,00	522,11	74,59
4/ Projekčné práce – EF	150,00	134,38	89,59
5/ Iné investície	380,00	346,78	91,26
6/ Zámeny	0,00	0,00	0,00
Spolu stavebné investície	17 772,99	11 783,96	66,30
7/ Stroje a zariadenia	7 367,50	8 763,74	118,95
8/ Výpočtová technika a kancelárske zariadenia	256,50	472,23	184,10
9/ DNM	197,00	448,03	227,43
10/ Strojné investície – eurofondy	0,00	0,00	0,00
Spolu strojné investície	7 821,00	9 684,00	123,82

1. Plnenie stavebných investícií v roku 2024

Stavebné investície – vlastné zdroje

Celkový objem stavebných investícií zrealizovaných z vlastných zdrojov v sledovanom období bol 8 727,39 tis. €, z toho projekčné práce v hodnote 522,11 tis. €, stavebné práce v hodnote 8 205,28 tis. € (dodávateľsky 6 871,82 tis. €, vo vlastnej réžii – OZLT v hodnote 1 333,46 tis. €). Na iné investície (výkup pozemkov) boli za sledované obdobie čerpané finančné prostriedky vo výške 346,78 tis. €. Zámeny pozemkov neboli v sledovanom období realizované. Vzhľadom k väčšiemu objemu prípravy projektových dokumentácií a s tým súvisiacich aj iných poplatkov na rok 2024, došlo k presunu finančných prostriedkov z jednotlivých kategórií. Samotnou zmenou došlo len k presunu finančných prostriedkov medzi jednotlivými kategóriami, výška schváleného ročného plánu zostala nezmenená.

Podľa druhov stavieb bolo čerpanie investičných prostriedkov na stavebné práce nasledovné:

Stavebné práce	tis. €	%
Lesné cesty	5 331,69	64,98
Drevosklady	670,28	8,17
Lesné škôlky	162,64	1,98
Bytová výstavba	718,31	8,75
Ostatné stavby	1 309,22	15,96
Zahrádzanie bystrín	0,00	0,00
Ekologické stavby	13,13	0,16
Spolu:	8 205,27	100,00

V sledovanom období boli v kategórii lesné cesty (LC) použité finančné prostriedky na akciách: Lesná cesta Tužina Hlavná dolina – rekonštrukcia (OZ Považie) 1 588,19 tis. €, Lesná cesta Pálenica – rekonštrukcia (OZ Tatry) 1 029,33 tis. €, Lesná cesta Nová Rieka – rekonštrukcia (OZ Tatry) 620,18 tis. €, Lesná cesta Tepličné, rekonštrukcia (OZ Gemer) 478,58 tis. €, Prestavba zväžnice Zákruty smerom na OM Riza (OZ Východ) 397,56 tis. €, Lesná cesta Čierna Moldava – rekonštrukcia (OZ Východ) 780,71 tis. €, Rekonštrukcia LC Hermanovce (OZ Šariš) 32,79 tis. €, LC Abranovský úvoz (OZ Šariš) 1 56,46 tis. €, Lesná cesta Marína (OZ Vihorlat) 257,10 tis. €, Lesná cesta Suchá Výrava 28,23 tis. €.

V kategórii drevosklady (MES) boli realizované stavebné práce na investičnej akcii: Skladová plocha ES Rohožník – betonáž plochy/rekonštrukcia (OZ Karpaty) 207,98 tis. €, Rekonštrukcia ML-B/Z (OZ Tribeč) 33,64 tis. €, ES Oravská Polhora, oplotenie (OZ Tatry) 22,33 tis. €, ES Hronec – elektroinštalácia manipulačnej linky (OZ Horehronie) 47,07 tis. €, ES Kriváň – elektrická prípojka manipulačnej linky (OZ Poľana) 55,75 tis. €, ES Medzibrod – elektrická prípojka manipulačnej linky 38,96 tis. €, Manipulačná linka B&Z – stavebná časť (OZ Gemer) 19,79 tis. €, ES Rimavská Baňa – príjazdová cesta (OZ Gemer) 141,82 tis. €.

V kategórii bytová výstavba boli realizované stavebné práce na investičnej akcii: Rekonštrukcia hájenky Dekáň (OZ Podunajsko) 52,00 tis. €, Hájenka Dubovo, novostavba (OZ Tribeč) 262,78 tis. €, Hájenka Kľačany, novostavba (OZ Tribeč) 235,80 tis. €.

V kategórii ostatná výstavba boli použité finančné prostriedky na akcii: ES Hontianske Nemce – prístrešok pre mechanizmy (OZ Podunajsko) 60,57 tis. €, AB ES Veľké Uherce (OZ Tribeč) 286,20 tis. €, Chata Jedľová, rekonštrukcia (OZ Považie) 105,93 tis. €, Chata Mankovec, rekonštrukcia (OZ Považie) 297,18 tis. €, Kúrenie dielne OZ Tatry v Liptovskom Hrádku (OZ Tatry) 9,52 tis. €, AB LS Hnúšťa – zateplenie severnej steny (OZ Gemer) 21,74 tis. €, Snehová jama – LO Kanné (OZ Šariš) 6,64 tis. €, ŠS Trstice – vonkajšie záhony (OZ Semenoles) 13,27 tis. €, Oplotenie areálu OZLT (OZLT) 38,65 tis. €.

Stavebné investície – eurofondy

V sledovanom období boli realizované projekčné práce v celkovej hodnote 134,38 tis. €. Projekčná príprava bola potrebná k samotnej realizácii investičnej výstavby z prostriedkov EÚ na jednotlivé výzvy (Výzva PRV SR 2021 – 2022 opatrenie 4.3 Lesné cesty, Výzva PRV SR 2021-2022 opatrenie 8.3 Zlepšovanie vodného hospodárstva v lesoch a protipožiarna ochrana, Výzva PRV SR 2021-2022 opatrenie 8.5 poznávací a turistická infraštruktúra). V predmetnom období boli realizované stavebné práce v hodnote 2 575,41 tis. €. Stavebné práce boli realizované v rámci projektu „Budovanie a obnova občianskej a poznávacej infraštruktúry na OZ Šariš“ v rámci „Projektu sprístupnenia lesných porastov na OZ Poľana“, „Budovanie a obnova občianskej a poznávacej infraštruktúry na OZ Považie“, „Budovanie občianskej infraštruktúry v Lesníckom skanzene.“

2. Strojné investície

Rozdelenie finančných prostriedkov čerpaných na nákup strojných investícií podľa výrobných činností

Výrobná činnosť	Realizovaný nákup tis. €	Podiel z nákupu %
1. Ťažba, približovanie a spracovanie dreva	1 323,80	15,11
2. Odvoz dreva	1 496,27	17,07
3. Manipulácia dreva a vybavenie MES	2 056,97	23,47
4. Pestovanie lesa, škôlkarská činnosť, poľnohospodárstvo	1 111,45	12,68
5. Poľovníctvo	8,96	0,10
6. Stroje pre PR objekty	0,00	0,00
7. Údržba, servis a iné	305,58	3,49
8. Osobná, technologická doprava, kancelárske vybavenie	2 460,71	28,08
Spolu:	8 763,74	100,00

Významnejšie akcie realizované v roku 2024 podľa výrobných činností predstavujú:

Ťažba, približovanie a spracovanie dreva

V roku 2024 bol pre OZLT Banská Bystrica zakúpený harvester John Deere 1070G 6WD a vývozná súprava John Deere 910G v celkovej nadobúdacej hodnote 899,90 tis. €. Pre OZ Tatry bol zakúpený UKT s lesníckou nadstavbou v nadobúdacej cene 279,00 tis. €. Ďalej bol zakúpený železný kôň s príslušenstvom pre OZ Karpaty v celkovej nadobúdacej cene 144,90 tis. €.

Odvoz dreva

Na výrobnú činnosť odvoz dreva boli zakúpené 3 ks Tatra T158 Phoenix v nadobúdacej cene 542,70 tis. € a 3 ks hydraulických rúk TAJFUN LIV L270Z v nadobúdacej cene 227,40 tis. €. OZ lesnej techniky, Banská Bystrica, vyfaktoval poloprívesy v nadobúdacej cene 602,21 €, ďalej kompletizácie odvozných súprav Tatra T158 Phoenix s hydraulickou rukou TAJFUN LIV L270Z v nadobúdacej cene 123,95 tis. €.

Manipulácia dreva a vybavenie MES

V roku 2024 bola pre organizačnú zložku OZ Tribeč zakúpená technológia na spracovanie palivového dreva v hodnote 146,59 tis. € a OZ lesnej techniky, Banská Bystrica, vyrobil pre organizačné zložky dva drapáky na kolesové nakladače a sady boxov na uskladnenie dreva v nadobúdacej cene 133,48 tis. €. V sledovanom období boli pre organizačnú zložku OZ Tribeč a OZ Poľana zakúpené nové triediace a rozvážacie vozíky na ML B&Z v sume 1 722,28 tis. €.

Pestovanie lesa, škôlkarská činnosť, poľnohospodárstvo

V rámci týchto činností bolo za sledované obdobie pre OZ Semenoles zakúpených 5 ks plečiek, škôlkovací stroj, výsevná linka, umývačka sadbovačov, ručne vedený elektrický vysokozdvížný vozík, závlahové čerpadlo v celkovej nadobúdacej hodnote 318,77 tis. €. Taktiež boli zakúpené 4 ks UKT VALTRA A115 v hodnote 523,00 tis. € pre OZ Semenoles. Pre OZ Ulič boli zakúpené diskové kosačky – 2 ks v hodnote 32,90 tis. €. Pre OZ Východ bol zakúpený UKT John Deere 5120M a pôdny vrták za UKT v celkovej hodnote 134,38 tis. €. Ďalej boli zakúpené 2 ks skladových kontajnerov v hodnote 6,10 tis. € pre OZ Šariš.

Poľovníctvo

Pre OZ Považie bol zakúpený chladiaci box na zverinu v hodnote 8,96 tis. €.



Stroje pre PR objekty

Pre organizačnú zložku OZ Považie bol zakúpený záhradný traktor STARJET v nadobúdacej cene 6,25 tis. € a svahový mulčovač pre ÚZPaR Antonstál v hodnote 16,50 tis.€. Na údržbu parku pri kaštieli Palárikovo bola zakúpená profesionálna kosačka v hodnote 39,49 tis. €.

Údržba, servis a iná činnosť

V sledovanom období bol pre OZLT zakúpený krajnicový finišer, mobilný hydraulický lis, plnička klimatizácií, mostový žeriav a diagnostické zariadenia pre NA v celkovej hodnote 116,08 tis. €. OZ lesnej techniky vyrobil pre organizačné zložky paletizačné vidly, lyžicu na sypké hmoty, vysokovýklopné lyžice na CAT a snehové radlice v hodnote 74,50 tis. €. Pre OZ Podunajsko a OZ Sever boli zakúpené nádrže na naftu v hodnote 11,13 tis. €.

Osobná, technologická doprava, kancelárske vybavenie

V roku 2024 bolo dodaných 63 ks automobilov Ford Ranger Pick-Up XLT v hodnote 2 329,99 tis. € a bolo dodaných 6 ks automobilov Škoda Scala v hodnote 100,68 tis. €. Pre OZ Karpaty, Poľana, Gemer, Šariš, a OZLT boli zakúpené prívesy za osobné vozidlá v celkovej nadobúdacej hodnote 26,18 tis. €.

Výpočtová technika, kancelárske zariadenia:

Dlhodobý hmotný majetok

V rámci výpočtovej a kancelárskej techniky bolo v sledovanom období zakúpených 67 ks elektronických priemerok na meranie objemu stromov na stojato v hodnote 245,50 tis. €. Ďalej boli zakúpený Firewall Cisco, rozšírenie diskovej kapacity HPE a záložný zdroj UPS v celkovej hodnote 179,97 tis. €.

Dlhodobý nehmotný majetok

P. č.	Dlhodobý nehmotný majetok (tis. €)	Ročný plán	Skutočnosť	Rozdiel	Plnenie %
1.	Programové vybavenie	97,00	386,06	289,06	398,00
2.	Nadštandardy PSoL	100,00	61,97	-38,03	61,97
SPOLU		197,00	448,03	251,03	227,43

Vzhľadom na nenaplnenie ročného plánu pri stavebných investíciách, došlo k presunu finančných prostriedkov do kategórie IKT, čo spôsobilo, že pri tejto kategórii je plnenie vo výške 398,00 % oproti pôvodnému plánu. Samotnou zmenou došlo len k presunu finančných prostriedkov medzi jednotlivými kategóriami, výška schváleného ročného plánu zostala nezmenená.



PROJEKTY EURÓPSKEJ ÚNIE A PRIAME PODPORY

Program cezhraničnej spolupráce Interreg Poľsko-Slovensko 2021 – 2027

51

V rámci Programu Interreg Poľsko-Slovensko 2021 – 2027 bola dňa 01. 10. 2024 vyhlásená výzva PLSK.03.01-IP.01-001/24 Tvorivé a turisticky atraktívne pohraničie, kde sa LESY SR, š. p., zapojili s dvomi projektmi ako partneri projektu. Prvým je projekt „Po stopách miestnej drevenej architektúry“ s vedúcim partnerom RDLP v Katowiciach a ďalšími 15 partnermi, ktorého cieľom je zachovanie a propagácia dedičstva drevenej architektúry a kultúry poľsko-slovenského pohraničia vrátane rozšírenia jeho infraštruktúry a ponuky cestovného ruchu. Druhým je projekt „Udržiavanie historických tradícií a povedomia o prírodnom dedičstve na poľsko-slovenskom pohraničí“ s vedúcim partnerom Lasy Państwowe Nadleśnictwo Łosie a ďalšími partnermi Gmina Krynica-Zdrój, Gmina Ropa a obec Zborov, ktorého cieľom je rozvoj udržateľného prírodného turizmu, ktorý prispieva k ochrane životného prostredia, zohľadňuje historické dedičstvo regiónu, ukazuje kultúrne väzby a tradície oboch krajín, posilňuje cezhraničnú spoluprácu a podporuje miestne komunity. Obidva projekty boli podané v januári 2025.

P. č.	Podané žiadosti o NFP	Celkový rozpočet projektu		Rozpočet LESY SR, š. p.
1.	Po stopách miestnej drevenej architektúry (oz OZ Tatry)	4 999 836,65 €		1 090 300,79 €
2.	Udržiavanie historických tradícií a povedomia o prírodnom dedičstve na poľsko-slovenskom pohraničí (oz OZ Šariš)	4 996 257,95 €		291 628,25 €
SPOLU		9 996 094,60 €		1 381 929,04 €

Program cezhraničnej spolupráce Interreg Slovensko – Česko 2021 – 2027

V rámci výzvy INTERREG SK-CZ/2023/1_ Klíma LESY SR, š. p., 1. 9. 2024 začali s realizáciou projektu „Príroda blízke riešenia pre adaptáciu lesov na zmenu klímy“ (Akronym: LESYpreKLÍMU, kód žiadosti: NFP403201DJP9) v pozícií vedúceho partnera s hlavným cezhraničným partnerom Lesy ČR, s. p., spolu s projektovými partnermi Česká zemědělská univerzita v Prahe a Národné lesnícke centrum, ktorého cieľom je riešiť problematiku adaptácie lesov prihraničných regiónov Česka a Slovenska na zmenu klímy. V dňoch 21. – 22. 11. 2024 bola zrealizovaná úvodná aktivita projektu „Úvodná terénna exkurzia“ na území LS Duchonka na OZ Považie.

P. č.	Podané žiadosti o NFP	Celkový rozpočet projektu		Rozpočet LESY SR, š. p.
1.	Príroda blízke riešenia pre adaptáciu lesov na zmenu klímy (LESYpreKLÍMU) (na územiach oz OZ Považie, oz OZ Tatry)	1 552 365,73 €		494 668,19 €
SPOLU		1 552 365,73 €		494 668,19 €

Program cezhraničnej spolupráce Interreg VI-A Maďarsko – Slovensko

V rámci výzvy HUSK-2302 v programe Interreg VI-A HU-SK 2021 – 2027 pre predkladanie žiadostí o nenávratný finančný príspevok bol zo 4 žiadostí úspešný len 1 projekt, o ktorom rozhodol spoločný monitorovací výbor, ale so zníženým rozpočtom. Ide o projekt „*Maďarskí a slovenskí lesníci pre prírodu a regióny*“ (Akronym: #foresters4nature, kód projektu: HUSK/2302/1.2/007), kde je v pozícii vedúceho partnera EGERERDŐ Erdészeti Zrt. (Egerské lesy lesnícka a. s.) z Maďarska s hlavným cezhraničným partnerom zo Slovenska LESY SR, š. p., (konkrétne na oz OZ Gemer).

Cieľom projektu je riešiť problematiku ochrany životného prostredia cez obnovu a revitalizáciu lúk, zakladanie a obnovu ovocných sádov s pôvodnými drevinami, obnovu a zriaďovanie vodných biotopov a protierózne opatrenia na ochranu pôdy. V septembri 2024 bola podpísaná zmluva o podpore medzi vedúcim partnerom a maďarským ministerstvom zahraničných vecí a začala plynúť 30 mesačná doba realizácie projektu. Koncom roka sa začala riešiť a následne v januári bola podpísaná aj zmluva o národnom spolufinancovaní zo ŠR s MIRRI SR. Momentálne prebieha proces verejného obstarávania na hlavné aktivity projektu.

P. č.	Podané žiadosti o NFP	Celkový rozpočet projektu		Rozpočet LESY SR, š. p.
1.	Maďarskí a slovenskí lesníci pre prírodu a regióny (#foresters4nature) (oz OZ Gemer)	1 182 246,66 €		571 100,04 €
SPOLU		1 182 246,66 €		571 100,04 €

Program LIFE19

Realizovaný projekt „*Klimaticky inteligentné obhospodarovanie lesov pre strednú a východnú Európu*“ (CLIMAFORCEELIFE), kde LESY SR, š. p., vystupujú ako partner projektu, rieši prechod na „*climate smart*“ obhospodarovanie lesov, prostredníctvom demonštrovania, vyhodnocovania a replikácie lesníckych postupov, ktoré zvyšujú odolnosť lesov voči klimatickej zmene. V sledovanom období pokračovala realizácia lesopestovných aktivít a taktiež rekonštrukcia vodozádržných objektov Bulkovec II a III.

Okrem toho sa v septembri uzatvorila zmluva o poskytnutí podpory v súvislosti s realizáciou úlohy z projektu LIFE IP – Natura 2000 SVK (LIFE19 IPE/SK/000003). Projekt LIFE- IP NATURA 2000 SVK, ktorého plný názov znie: „*Úloha siete Natura 2000 a manažment vybraných prioritných biotopov v integrovanej ochrane krajiny v Slovenskej republike*“ sa zameriava najmä na implementáciu Prioritného akčného rámca financovania (PAF) pre sústavu Natura 2000 v Slovenskej republike na roky 2021-2027. Pre LESY SR, š. p., ide o úlohu na organizačnej zložke OZ Poľana, kde dôjde k vyznačeniu a kompenzácii ponechávania stromov na dožitie v hluchánich biotopoch v rámci projektu.

P. č.	Realizované projekty	Celkový rozpočet projektu	Rozpočet LESY SR, š. p.	Uhradené predplatby z EÚ	Výška úhrad v roku 2024
1.	CLIMAFORCEELIFE (oz OZ Karpaty)	5 587 063 €	1 507 452 €	640 900,00 €	320 450,00 €
2.	LIFE IP – Natura 2000 SVK (oz OZ Poľana)	16 622 242 €	62 972,25 €	0,00 €	0,00 €
SPOLU		22 209 305 €	1 570 424,25 €	640 900,00 €	320 450,00 €

Program rozvoja vidieka SR 2014 – 2022

LESY Slovenskej republiky, š. p., sa od septembra 2022 zapájali do všetkých vyhlasovaných výziev Pôdohospodárskou platobnou agentúrou na lesnícke podopatrenia a spolu bolo do konca roku 2024 podaných (niektoré opätovne) 82 žiadostí o nenávratné finančné príspevky.

Číslo výzvy	Dátum uzavretia výzvy	Počet podaných ŽoNFP	Žiadaná suma NFP v EUR	Stav vyhodnocovania	Prijatá záloha / vyplatené žiadosti o platbu v EUR
55/PRV/2022	30. 9. 2022	4	585 775,10 €	3 podpísané zmluvy o NFP, jedna nepodpísaná pre nízke dodávateľské kapacity	0,00 €
58/PRV/2022	30. 11. 2022	2	98 063,13 €	2 podpísané zmluvy o NFP, 2 podané a vyplatené žiadosti o platbu	20 252,92 €
59/PRV/2022	30. 12. 2022	6	1 329 503,87 €	6 podpísaných zmlúv, v realizácii, zálohové platby	477 394,00 €
61/PRV/2022	29. 02. 2024	13	7 045 558,90 €	2 podpísané zmluvy, 2 podané a vyplatené ŽoP, bežia kontroly VO	693 361,06 €
62/PRV/2022	29. 02. 2024	9	2 950 394,23 €	9 podpísaných zmlúv, zálohové platby	1 175 194,00 €
73/PRV/2024	30. 08. 2024	11	4 223 114,57 €	9 podpísaných zmlúv, 2 rozhodnutia o schválení, zálohové platby	1 650 257,00 €
63/PRV/2022	30. 04. 2024	9+21	25 787 282,46 €	30 podpísaných zmlúv, zálohové platby	12 393 634,00 €
69/PRV/2023	29. 02. 2024	6	1 704 875,95 €	6 podpísané zmluvy, 5 podaných a vyplatených ŽoP	633 406,39 €
74/PRV/2024	22. 11. 2024	1	870 479,90 €	v schvalovacom procese	0,00 €
SPOLU		82	44 595 048,11 €	67 podpísaných zmlúv a ešte 2 rozhodnutia o schválení (čaká sa na ďalšie zazmluvnenie z PPA)	17 043 499,37 €

Momentálne beží realizácia pestovných (aj hlucháních) projektov (výzvy 55, 58, 61/PRV/2022 a 69/PRV/2023), kde pri zazmluvnených projektoch boli už aj podané a zrefundované žiadosti o platbu vo výške 1 347 020,37 €. Buduje sa poznávací a turistická infraštruktúra (výzva 59/PRV/2022) a zároveň aj prvé lesné cesty z výzvy 63/PRV/2022. Pri ďalších projektoch zameraných na sprístupnenie lesných porastov (63/PRV/2022) prebiehalo koncom roka zazmluvňovanie zhotoviteľov z verejného obstarávania. Pri vodných stavbách z projektov na zlepšenie vodného hospodárstva v lesoch OZ (62/PRV/2022 a 73/PRV/2024) bežal proces verejného obstarávania a čaká sa na začiatok realizácie prác, čo ešte bude ovplyvňované dodržiavaním povolení ochrany prírody a poveternostnými podmienkami vhodnými pre stavebné práce. Do konca roka boli pri projektoch z výzvy 59/PRV/2022, 62/PRV/2022, 73/PRV/2024 a 63/PRV/2022 podané žiadosti o platbu nadväzujúc na systém zálohových platieb a do konca roka 2024 boli štátnemu podniku vyplatené zálohy vo výške 15 696 479,00 €.

Národné podpory

V apríli 2024 sa štátny podnik LESY SR uchádzal aj o národné finančné zdroje, na ktoré MPRV SR vyhlasuje výzvy z výnosu MPRV SR č. 536/2011-100, v ktorom sa rieši podpora služieb vo verejnom hospodárskom záujme. Za týmto účelom bola v máji schválená projektová žiadosť a v júni podpísaná zmluva

o poskytnutie dotácie na zlepšovanie životných podmienok zveri – Projekt zachovania a zlepšenia podmienok chovu zubra hrivnatého IV. Do konca roku 2024 bude projekt zrealizovaný.

LESY SR, š. p. sa v roku 2024 uchádzali aj o minimálnu štátnu pomoc (*schéma de minimis*) na opatrenie na podporu v lesnom hospodárstve na plnenie mimoprodukčných funkcií lesov v lesných porastoch štátneho podniku LESY Slovenskej republiky prostredníctvom organizačnej zložky OZ Považie, a kde budú tieto prostriedky štátnej pomoci zaúčtované.

Začiatkom septembra 2024 LESY Slovenskej republiky, štátny podnik, požiadal o poskytnutie dotácie vo forme úľav na environmentálnych daniach v zmysle zákona č. 277/2023 Z. z. o poskytovaní dotácií v pôsobnosti Ministerstva pôdohospodárstva a rozvoja vidieka Slovenskej republiky a o zmene a doplnení niektorých zákonov. V rámci podporného opatrenia ZELENÁ NAFTA 2024 na živočíšnu výrobu.

P. č.	Riešené národné podpory	Celkový rozpočet projektu
1.	Projekt zachovania a zlepšenia podmienok chovu zubra hrivnatého III. (podľa § 2 ods. 6 výnosu na ochranu a zlepšovanie životných podmienok zveri) – OZ Tribeč	100 000,00 €
2.	Zmluva o poskytnutí pomoci v lesnom hospodárstve na plnenie mimoprodukčných funkcií lesov – OZ Považie	57 418,43 €
3.	ZELENÁ NAFTA 2024	44 699,02 €
SPOLU		202 117,45 €

Priame podpory

V roku 2022 bola podaná jednotná žiadosť o priame podpory. Nakoľko prebiehala krížová kontrola z PPA a zľúčili sme sa s LPM Ulič, š. p., finančné prostriedky nám boli vyplatené spolu až v auguste tohto roku, a to za LESY SR, š. p., vo výške 272 009,40 € a za LPM Ulič, š. p., 530 334,43 €.

Žiadosť o priame podpory na rok 2023 nebola podaná z dôvodu, že LESY Slovenskej republiky, štátny podnik, nespĺňajú kritériá aktívneho poľnohospodára. V apríli 2023 bol podaný návrh na modifikáciu Strategického plánu SPP, v ktorom sa okrem iného rieši aj definícia aktívneho poľnohospodára tak, aby bol štátny podnik LESY SR oprávnený. Návrh na modifikáciu bol schválený a LESY SR, štátny podnik, sa teda v máji 2024 o priame platby za rok 2024 uchádzali, keď bola podaná žiadosť o priame podpory spolu so žiadosťou na zvieratá celkom na 2 538,65 ha so zaťažením na dobyčiu jednotku. Finančné prostriedky boli vyplatené v decembri 2024 vo výške 635 925,84 €.

Prehľad o podaných žiadosťiach v členení podľa programov a prijatých platieb v roku 2024:

Projekty v rámci programu	Výška ŽoNFP	Výška úhrad v roku 2024
INTERREG V-A SK-CZ (časť pre LESY SR, š. p.)	494 668,19 €	0,00 €
INTERREG V-A HU-SK (časť pre LESY SR, š. p.)	571 100,04 €	0,00 €
Projekty LIFE19 (časť pre LESY SR, š. p.)	1 570 424,25 €	320 450,00 €
Priame podpory	635 925,84 €	1 438 269,67 €
Národné podpory	202 117,45 €	202 117,45 €
Program rozvoja vidieka SR 2014-2022	44 595 048,11 €	17 043 499,37 €
SPOLU	48 069 283,88 €	19 004 336,49 €

Práca s verejnosťou

V roku 2024 pokračoval odbor komunikácie a marketingu LESY SR v aktívnej a strategickej práci na budovaní dôvery, reputácie a povedomia o činnosti štátneho podniku. Komunikácia bola zameraná nielen na verejnosť, ale aj na zamestnancov, médiá a odbornú komunitu.

LESY SR, š. p., zorganizovali alebo sa podieľali na 18 podujatiach pre verejnosť s celkovou účasťou takmer 50 tisíc návštevníkov, vrátane:

- LESY SKI CUP 2024
- Behaj lesmi 2024
- Deň stromu v Topolčiankach
- Regionálne lesnícke dni
- Deň s LESMI SR v Antonstále
- Zber šípok spoločne s LESMI SR
- Stromček pod stromček

V projekte Zber šípok spoločne s LESMI SR sa zapojilo 1 517 detí, ktoré vyzbierali 7,176 ton šípok. Výnimoční zberači (114 detí) boli odmenení vecnými cenami. V rámci projektu Milión stromov pre Slovensko prebehlo 33 výsadiieb so zapojením 662 dobrovoľníkov, ktorí spoločne vysadili 227 938 sadeníc. V lesných porastoch bolo osadených aj 33 búdok pre sovy a dravce.

Lesná pedagogika

V roku 2024 sa uskutočnilo 553 edukačných aktivít, ktoré oslovili 60 189 účastníkov – prevažne žiakov 1. stupňa ZŠ (25 182), rodiny s deťmi (20 131), deti z MŠ (6 128) a žiakov 2. stupňa ZŠ (5 942).

Významným krokom bolo otvorenie novej Lesoučebne Lučenec a modernizácia Lesoučebne Oravský Podzámok. Odborne sa rozšíril aj tím lesných pedagógov – 22 zamestnancov sa zúčastnilo odborného kurzu.

LESY SR boli zastúpené aj na Európskom kongrese lesnej pedagogiky v Bulharsku a na Sympóziu lesnej pedagogiky vo Vitanovej.

Lesoturistika

LESY SR, š. p., v roku 2024 pokračovali v rozvoji lesoturistiky – vzniklo 20 nových ovocných lesných ciest v rámci 9 organizačných zložiek, bolo osadených 26 drevených lesných studničiek.

Podporené boli tiež oddychové miesta (napr. altánky v lokalitách Rovienky, Pipítka, Lacková). Významné podujatie prechod Lesníckym chodníkom J. D. Matejovie prilákalo 300 turistov zo Slovenska.

25 rokov LESOV SR, š. p.

Pri príležitosti 25. výročia vzniku štátneho podniku sa uskutočnilo slávnostné oceňovanie dlhoročných zamestnancov. Celkovo bolo ocenených 27 zamestnancov.

Odbor komunikácie v roku 2024 zabezpečil:

- 43 tlačových správ
- 40 televíznych reportáží (relácia Halali)
- 11 dielov relácie Zdravý les (TA3)
- 12 rozhlasových vstupov (Rádio Regina Stred – Kalendárium prírody)
- pozvánky a vstupy v Rádiovíkende RTVS
- 12 článkov + 12 reklám v Lesmediu

Webové sídlo www.lesy.sk dosahovalo 200 000 – 250 000 návštev mesačne. Novovzniknutá redakčná rada zabezpečovala jeho aktualizáciu a grafický redizajn. V roku 2024 bol spustený aj elektronický newsletter, ktorý na konci roka evidoval 1 348 odberateľov.

LESY SR aktívne komunikovali aj cez sociálne siete a YouTube:

- Facebook: 25 500 sledovateľov
- Instagram: 5 100 sledovateľov
- YouTube: 1 977 odberateľov

Interná komunikácia

Podnikový časopis Lesník vyšiel v roku 2024 štyrikrát. Interná komunikácia podporovala zamestnaneckú angažovanosť, informovanosť a spolupatričnosť – najmä pri výročiach, kampaniach a aktivitách podporujúcich dobré meno podniku.

Lesnícke a drevárske múzeum

Lesnícke a drevárske múzeum sídliace vo Zvolene je fondovou a pamäťovou inštitúciou, ktorá v zmysle štatútu dokumentuje s celoslovenskou pôsobnosťou lesníctvo a drevárstvo a v rámci svojej regionálnej zložky aj kultúrno-spoločenský vývoj regiónu mesta Zvolen. Organizačnou súčasťou štátneho podniku LESY Slovenskej republiky je od roku 2008.

Rok 2024 sa v Lesníckom a drevárskom múzeu niesol najmä v znamení významného uhorského lesmajstra Jozefa Dekreta Matejovie. Jednu z najvýznamnejších historických osobností slovenského lesníctva si múzeum pripomínalo v priebehu celého roka rôznymi aktivitami a podujatiami pri príležitosti 250. výročia Dekretovho narodenia. Súčasťou kampane „Roku Jozefa Dekreta Matejovie“ bolo aj výročné logo či vydanie pamätnej striebornej zberateľskej mince v spolupráci s Národnou bankou Slovenska.

Dlhodobé výstavy a expozície tradične dopĺňali v priebehu roka 2024 krátkodobé výstavy zapožičané z iných múzeí i z vlastnej autorskej tvorby. Z regionálnej a drevárskej problematiky zarezonovala výstava venovaná niekdajšej miestnej nábytkárskej rodine *S. Figusch a synovia*. 80. výročie SNP a dôležitú úlohu, ktorú v ňom zohrali i lesníci, sme si pripomenuli výstavou *Aj lesy si pamätajú*, ktorej inovatívne prevedenie bolo zámerne navrhnuté tak, aby mohla a putovať a bolo ju možné zapožičať aj iným subjektom. Životnému jubileu dlhoročnej spolupracovníčky viacerých lesníckych inštitúcií v oblasti grafického dizajnu Márii Gálovej bola venovaná výstava *Talent darovaný lesu*, kde si návštevníci mohli prezrieť komplexný prierez jej tvorby – logotypy, grafické spracovanie publikácií či ukážky kaligrafie.

V súvislosti s lesnou kalamitou, ktorá postihla viaceré doliny v okolí Čierneho Balogu, boli po temer 20 rokoch deinstalované expozície v Lesníckom skanzene vo Vydrovskej doline.

Múzeum sa tiež podieľalo na príprave osláv *Deceniá pre život – 100. výročia pôsobenia štátnych lesov vo Vranove nad Topľou – dnešnej organizačnej zložke Vihorlat*.

V oblasti ochrany zbierkového fondu sa v roku 2024 podarila jedinečná spolupráca s mestom Zvolen – komplexné zreštaurovanie sochy z pomníka venovaného generálom Viestovi a Golianovi, ktorá je súčasťou zbierkového fondu múzea. Socha bola dlhodobo vystavená na verejnom priestranstve v meste Zvolen, vplyvom poveternostných podmienok bola už značne poškodená. Jej zreštaurovanie bolo možné vďaka mestu Zvolen, ktoré pri príležitosti 80. výročia SNP získalo na obnovu tohto vojenského pamätníku dotáciu Ministerstva vnútra SR.



Významné lesnícke miesta

Okrem dokumentačnej práce je súčasťou činnosti Lesníckeho a drevárskeho múzea aj výskum a tvorba siete Významných lesníckych miest (VLM). Projekt od roku 2007 približuje laickej verejnosti lesníctvo ako zmysluplnú, efektívnu a nevyhnutnú súčasť nášho hospodárstva a je jednou z nosných aktivít štátneho podniku LESY Slovenskej republiky v oblasti komunikácie s verejnosťou. Lesnícke a drevárske múzeum vedie register vyhlásených a verejne označených VLM, pričom priebežne dokumentuje a skúma ďalšie a ďalšie lokality v rámci vlastnej výskumnej činnosti ako aj na základe podnetov z externého prostredia.

V roku 2024 pribudli do registra tri nové lokality. V nadväznosti na kampaň „Rok Jozefa Dekreta Matejovie“ boli slávnostne vyhlásené VLM venované tejto osobnosti – *Pamätníky Jozefa Dekreta Matejovie v Banskej Bystrici*, ktoré tvoria park v Národnej ulici, pamätný kameň na Hornej ulici pripomínajúci miesto, kde stál dom, v ktorom Dekret žil, a hrobové miesto na rímskokatolíckom cintoríne v centre mesta. Druhým slávnostne vyhláseným miestom sa stali *Pamätníky Jozefa Dekrea Matejovie v Čiernom Balogu* – pamätný kameň pri budove OZ Horehronie štátneho podniku LESY Slovenskej republiky a pamätná tabuľa na dome, ktorý stojí na mieste bývalého Dekretovho rodného domu. Trojicu VLM v roku 2024 doplnila na podnet obce lokalita Periská – umelo zalesnené kamenné stráne pri Brezovej pod Bradlom. Práve podobné podnety zvonka sú dôkazom toho, že projekt VLM sa už dostal do povedomia verejnosti, a že osвета v tejto podobe má svoj význam.

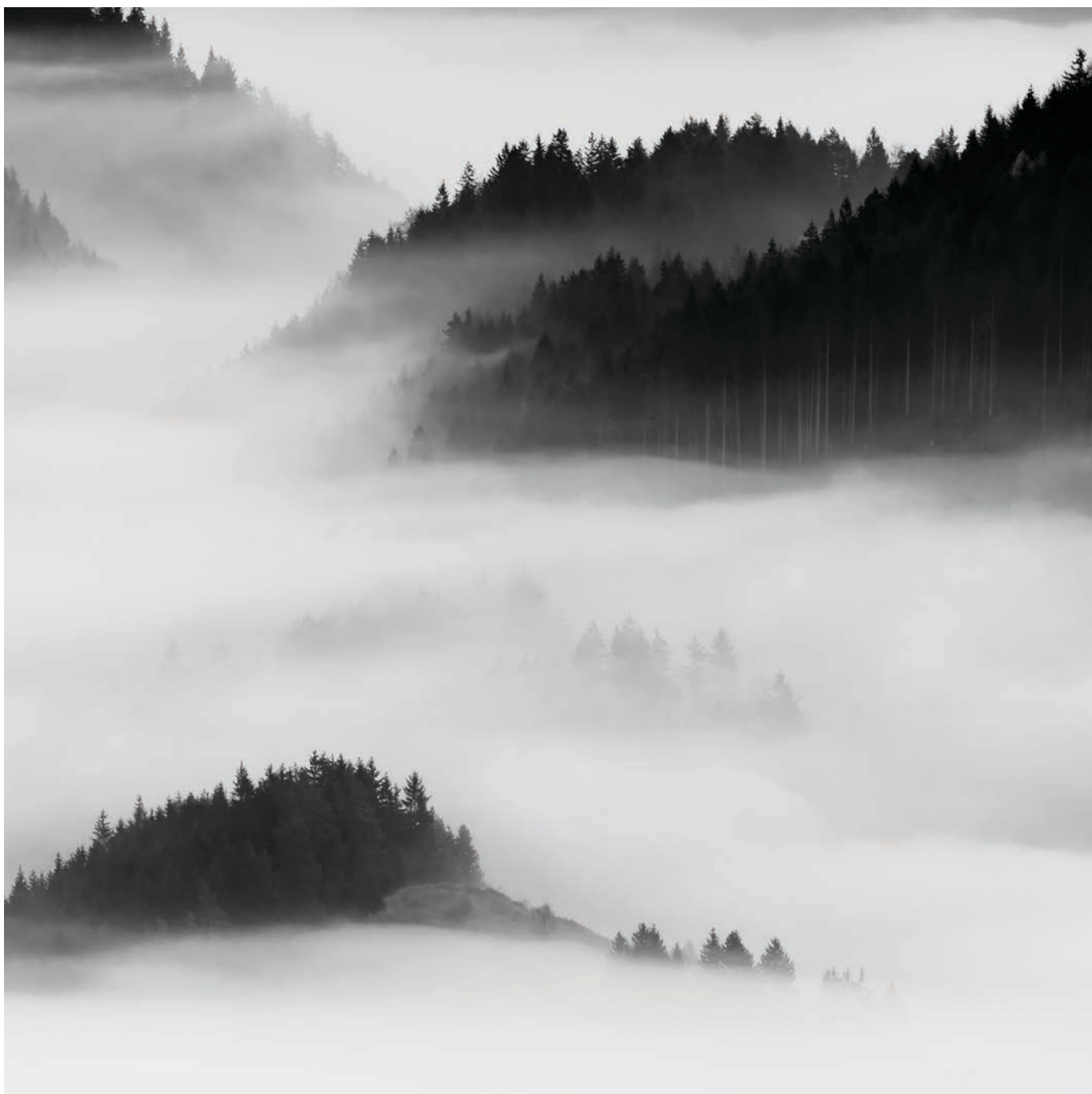

Stredisko drevárskej výroby

58

V sledovanom období predstavoval porez na stredisku drevárskej výroby 2 404,84 m³ listnatej ihličnatej guľatiny. Porez listnatej guľatiny bol v objeme 2 348,28 m³, vzhľadom na výrobu nábytkárskych prírezov výťažnosť predstavovala 49,21 %.

Hlavnými odberateľmi boli Gepard, s.r.o. Kružlov, LST Trhanov a Podháji Vizovice.

Za rok 2024 bolo dodaných 1 083,08 m³ bukových nábytkárskych prírezov za priemernú cenu 268 €/m³. Ku 31.12.2024 boli v tržby a výnosy za obdobie roka vo výške 704 507 € a náklady boli 803 347 €. Zaúčtovaný prevádzkový hospodársky výsledok za sledované obdobie bol – 98 840 €.

Pre rok 2025 je nevyhnutné zabezpečiť výrobný program pre stredisko drevárskej výroby tak, aby nebol problém s jeho realizáciou a dodávkou ku zákazníkom. Predpokladom plynulosti výroby je samozrejme aj pravidelný prísun píliarskej guľatiny, aby boli náležite využití výrobné kapacity strediska drevárskej výroby. Za týchto podmienok je toto stredisko schopné pravidelne vykazovať kladný hospodársky výsledok.



Poľnohospodárska činnosť

Rastlinná výroba – výroba je zameraná na dopestovanie objemových krmovín pre výživu hovädzieho dobytká. Štruktúra osevu pestovaných plodín bola nasledovná:

- strniskové miešanky – 32,94 ha
- kukurica na siláž – 85 ha
- VRK na ornej pôde – 165 ha
- trvalé trávne porasty – 1 122,90 ha

Celková výmera poľnohospodárskej pôdy bola 1 405,84 ha, z toho 282,94 ha je orná pôda.

Celkovo sme plánovali v roku 2024 vyrobiť 6 800 ton krmovín. Avšak v období roka 2024 bolo vyrobených 5 869,40 ton krmovín v nasledovnej štruktúre:

- seno – 982,1 ton
- senáž – 3 281,2 ton
- siláž – 1 606,1 ton

Ukazovateľ	Výmera v ha		Produkcia v tonách		Ø úroda v t/ha	
	Plán	Skut.	Plán	Skut.	Plán	Skut.
Obiloviny spolu	0	0	0	0	0	0
VRK na ornej pôde	175,00	165,00	2 240	2 353,00	12,80	14,26
Kukurica na siláž	85,00	85,00	2 500	1 570,00	29,41	18,47
Strniskové miešanky	40,00	32,94	50	36,10	1,25	1,10
Spolu krmoviny na ornej pôde	310,00	282,94	4790	3959,10	15,45	13,99
Lúky TTP – senáž	370	372,90	1 000	928	2,70	2,49
Lúky TTP – seno	650	670	260	236	0,40	0,35
Pasienky	80	80	750	746,30	9,38	9,33
TTP spolu	1 100	1 122,90	2 010	1 910,30	1,83	1,70
CELKOM :	1 410	1 405,84	6 800	5 869,40	4,82	4,18

Živočišna výroba – v živočíšnej výrobe je podnik zameraný na chov hovädzieho dobytká. Nosným programom je produkcia mlieka, chov mladého zástavového dobytká a odchov jalovic pre vlastnú reprodukciu chovu.

Celková výroba mlieka za rok 2024 bola 2 249 716 litrov. Priemerná dojivosť na dojniciu dosiahla 6 257 litrov za rok. Medziročne sme však mali pokles vo výrobe mlieka o 83 960 litrov.

Priemerné stavy hovädzieho dobytku sú nasledovné:

- telce do 3 mesiacov	69 ks	- jalovice do 2 rokov	253 ks
- telce do 6 mesiacov	49 ks	- býčky do 2 rokov	1 ks
- býčky do 6 mesiacov	0 ks	- VTJ	20 ks
- jalovice do 1 roka	55 ks	- kravy	361 ks
- býčky do 1 roka	0 ks		
		Spolu	808 ks

Prehľad o plnení ukazovateľov v živočíšnej výrobe za rok 2024:

Ukazovateľ	M. j.	Skutočnosť 2023	Plán na rok 2024	Skutočnosť 2024	% plnenia plánu
Výroba mlieka	liter	2 333 676	2 250 000	2 249 716	99,99
Dodávka mlieka	liter	2 308 383	2 207 000	2 206 219	99,96
Priemerná denná dojivosť na dojniciu	liter	17,83	19,20	17,46	90,94
Spotreba KZ na výrobu 1 litra mlieka	kg	0,43	0,42	0,45	107,14
Spotreba KZ na 1 l dodaného mlieka	kg	0,44	0,45	0,457	101,56
Výroba mäsa	ton	84,50	77	84,59	109,86
Dodávka mäsa	ton	81,9	60	73	121,67
z toho : mladý chovný dobytok	ton	11,42	20	25,67	128,35
Ø realiz. cena za dodávku 1 l mlieka	€	0,4842	0,48	0,4698	97,88
Podiel mlieka I. akosti z celkovej dod.	%	96,14	98	99	101,02
Ø realiz. cena za 1 kg mäsa K / J	€	1,60 / 1,35	1,45 / 1,53	1,42 / 1,66	98/108
Ø realiz. cena za 1 kg mäsa B / T	€	4,61/2,14	4,70/2,50	4,97 / 3,00	106/120

Prehľad o plnení ukazovateľov v živočíšnej výrobe za rok 2024:

Ukazovateľ	M. j.	Skutočnosť 2023	Plán na rok 2024	Skutočnosť 2024	% plnenia plánu
HD celkom Ø stavy	priemer.ks	798	770	799	103,77
z toho: kravy Ø stavy	priemer.ks	354	340	358	105,29
Priemerná dojivosť na dojniciu	liter	6 500	6 617	6 284	94,98
Priemerná denná dojivosť na kravu	liter	17,83	18,13	17,22	94,98
Výroba mlieka	liter	2 333 676	2 250 000	2 249 716	99,99
Výroba mäsa HD spolu	ton	84,50	77	84,59	109,86
Výroba mäsa teliat	ton	26,00	25	24,40	97,60
ostatný HD	ton	58,50	52	60,19	115,75
Denný prírastok HD spolu	kg	0,58	0,60	0,54	90,00
z toho: telatá	kg	0,60	0,60	0,60	100,00
mladý HD	kg	0,61	0,60	0,53	88,33
Prípúšťanie kráv	ks	325	330	301	91,21
Narodenie teliat	ks	373	340	374	110,00
Odstav teliat	ks	363	320	367	114,69
Úhyn teliat	ks	8	10	7	70,00
Brakovanie kráv	ks	98	110	82	74,55
Brakovanie jalovic	ks	24	20	18	90,00

Súvaha k 31.12.2024 (údaje v €)

Strana aktív	č.r.	Brutto	Korekcia	Netto	Minulé obdobie
Spolu majetok r.2+33+74	1	1 321 499 522	403 762 336	917 737 186	910 972 850
Neobežný majetok r.3+11+21	2	1 179 609 314	398 417 921	781 191 393	786 673 372
Dlhodobý nehmotný majetok súčet (r.4 až 10)	3	27 277 607	23 406 432	3 871 175	4 589 641
Akt.náklady na vývoj (012) - /072, 091A/	4	14 291	11 252	3 039	4 559
Softvér (013) - /073, 091A/	5	24 219 291	21 360 168	2 859 123	3 482 366
Oceniteľné práva (014) - /074, 091A/	6	245 920	245 107	813	7 313
Goodwil (015) - /075, 091A/	7	0	0	0	0
Ost.dlh.nehm.majetok (019,01X) - /079, 07X, 091A/	8	2 593 247	1 789 905	803 342	608 733
Obst.dlh.nehm.majetok (041) - /093/	9	204 858	0	204 858	486 670
Posk.predd.na dlh.nehm.majetok (051) - /095A/	10	0	0	0	0
Dlhodobý hmotný majetok súčet (r.12 až 20)	11	1 152 317 014	374 996 796	777 320 218	782 083 731
Pozemky (031) - /092A/	12	501 450 682	0	501 450 682	507 723 340
Stavby (021) - /081, 092A/	13	471 743 902	251 574 038	220 169 863	219 571 267
Sam.hnut.veci a súbory (022) - /082, 092A/	14	162 487 095	122 636 440	39 850 655	39 212 056
Pest. celky trvalých porastov (025) - /085, 092A/	15	97 727	66 008	31 719	35 064
Zákl.stádo a faž.zvieratá (026) - /086, 092A/	16	592 767	333 680	259 087	307 863
Ost.dlh.hm.majetok (029, 02X, 032) - /089, 08x, 092A/	17	457 552	0	457 552	457 552
Obst.dlh.hm.majetok (042) - /094/	18	15 264 844	386 630	14 878 214	14 561 689
Posk.predd.na dlh.hm.majetok (052) - /095A/	19	222 445	0	222 445	214 900
Opr.polož. k nad. majetku (+/- 097) +/- 098	20	0	0	0	0
Dlhodobý finančný majetok súčet (r.22 až 32)	21	14 693	14 693	0	0
Pod.cen.papiere v prepoj. účt. jednotkách (061A, 062A, 063A) - /096A/	22	0	0	0	0
Pod.cen.papiere a podiely s podiel. účasťou okrem v prepojených účt. jednotkách (062A) - /096A/	23	0	0	0	0
Ost.realizovateľné cenné papiere a podiely (063A) - /096A/	24	14 693	14 693	0	0
Pôžičky prepojeným účt. jednotkám (066A) - /096A/	25	0	0	0	0
Pôžičky v rámci podielovej účasti okrem prepoj. účtovným jednotkám (066A)-/096A/	26	0	0	0	0
Ostatné pôžičky (067A) - /096A/	27	0	0	0	0
Dlhové cenné papiere a ost.dlh.fin.maj. (065A, 06XA,06XA) - /096A/	28	0	0	0	0
Pôžičky a ost.dlhodob.fin.majetok so zost.dobou splatnosti najviac 1 rok. (066A, 067A, 069A, 06XA) - /096A/	29	0	0	0	0
Účty v bankách s viazanosťou viac ako 1 rok (22XA)	30	0	0	0	0
Obst.dlh.fin.majetok (043) - /096A/	31	0	0	0	0
Poskyt.predd.na dlh.fin.maj. (053) - /095A/	32	0	0	0	0
Obežný majetok (r.34+41+53+66+71)	33	140 418 243	5 344 415	135 073 828	122 968 777
Zásoby súčet (r.35 až 40)	34	39 855 394	2 852 192	37 003 202	32 271 329
Materiál (112, 119, 11X) - /191, 19X/	35	4 521 671	33 541	4 488 130	3 413 932
Nedokončená výroba a polotovary vlastnej výroby (121,122,12X) - /192, 193, 19X/	36	11 604 874	240 839	11 364 035	10 919 485

Strana aktív	č.r.	Brutto	Korekcia	Netto	Minulé obdobie
Výrobky (123) - /194/	37	23 129 005	2 577 812	20 551 193	17 180 386
Zvieratá (124) - /195/	38	578 325	0	578 325	735 821
Tovar (132, 133, 13X, 139) - /196, 19X/	39	15 688	0	15 688	20 977
Pokrytnuté preddavky na zásoby (314A) - /391A/	40	5 831	0	5 831	728
Dlhodobé pohľadávky súčet (r.42+46 až 52)	41	0	0	0	0
Pohľadávky z obchodného styku súčet (r.43 až 45)	42	0	0	0	0
Pohl. z obch.styku voči prepojeným účt. jednot. (311A, 312A, 313A, 314A, 315A, 31XA) - /391A/	43	0	0	0	0
Pohl. z obch.styku v rámci podielovej účasti okrem pohl. voči prepojeným účt. jednot. (311A, 312A, 313A, 314A, 315A, 31XA) - /391A/	44	0	0	0	0
Ostatné pohľadávky (311A, 312A, 313A, 314A, 315A, 31XA) - /391A/	45	0	0	0	0
Čistá hodnota zákazky (316A)	46	0	0	0	0
Ostatné pohľadávky voči prepojeným účt. jednot. (351A) - /391A/	47	0	0	0	0
Ost.pohl.v rámci podielovej účasti okrem pohl.voči prepojeným účt. jednot. (351A) - /391A/	48	0	0	0	0
Pohl. voči spoločníkom, členom a združeniu (354A, 355A, 358A, 35XA) - /391A/	49	0	0	0	0
Pohl. z derivátových operácií (373A, 376A)	50	0	0	0	0
Iné pohľadávky (335A, 336A, 33XA, 371A, 374A, 375A, 378A) - /391A/	51	0	0	0	0
Odlož.dañ.pohľadávka (481A)	52	0	0	0	0
Krátkodobé pohľadávky súčet (r.54+58 až 65)	53	37 957 741	2 492 223	35 465 518	33 619 606
Pohľadávky z obchodného styku súčet (r.55 až 57)	54	30 716 864	2 492 223	28 224 641	29 323 797
Pohl. z obch.styku voči prepojeným účt. jednot. (311A, 312A, 313A, 314A, 315A, 31XA) - /391A/	55	5 550	0	5 550	39 518
Pohl. z obch.styku v rámci podielovej účasti okrem pohl.voči prepojeným účt. jednot. (311A, 312A, 313A, 314A, 315A, 31XA) - /391A/	56	0	0	0	0
Ostatné pohľadávky z obchodného styku (311A, 312A, 313A, 314A, 315A, 31XA) - /391A/	57	30 711 314	2 492 223	28 219 091	29 284 279
Čistá hodnota zákazky (316A)	58	0	0	0	0
Ost.pohl. v rámci podielovej účasti okrem pohl.voči prepojeným účt. jednot. (351A) - /391A/	59	0	0	0	0
Ostatné pohl. z obch.styku v rámci podielovej účasti okrem pohl.voči prepojeným účt. jednot. (351A) - /391A/	60	0	0	0	0
Pohl. voči spoločníkom, členom a združeniu (354A, 355A, 358A, 35XA, 398A) - /391A/	61	0	0	0	0
Sociálne poistenie (336A) - /391A/	62	0	0	0	0
Daňové pohľadávky a dotácie (341, 342, 343, 345, 346, 347) - /391A/	63	6 083 395	0	6 083 395	3 557 843
Pohľadávky z derivátových operácií (373A, 376A)	64	0	0	0	0
Iné pohľadávky (335A, 33XA, 371A, 374A, 375A, 378A) - /391A/	65	1 157 482	0	1 157 482	737 966
Krátkodobý finančný majetok súčet (r.67 až 70)	66	0	0	0	0
Krátkodobý finančný majetok v prepojených účt. jednot. (251A, 253A, 256A, 257A, 25XA) - /291A, 29XA/	67	0	0	0	0
Krátkodobý finančný majetok bez krátkodobého fin. maj. v prepojených účt. jednot. (251A, 253A, 256A, 257A, 25XA) - /291A, 29XA/	68	0	0	0	0
Vlastné akcie a vlastné obchodné podiely (252)	69	0	0	0	0

Strana aktív	č.r.	Brutto	Korekcia	Netto	Minulé obdobie
Obstáraný krátkodobý finančný majetok (259, 314A) - /291A/	70	0	0	0	0
Finančné účty súčet (r.72 a 73)	71	62 605 108	0	62 605 108	57 077 842
Peniaze (211, 213, 21X)	72	34 669	0	34 669	36 560
Účty v bankách (221A, 22X, +/- 261)	73	62 570 439	0	62 570 439	57 041 282
Časové rozlíšenie súčet (r.75 až 78)	74	1 471 965	0	1 471 965	1 330 701
Náklady bud.období dlhodobé (381A, 382A)	75	0	0	0	0
Náklady bud.období krátkodobé (381A, 382A)	76	1 288 751	0	1 288 751	945 629
Príjmy bud.období dlhodobé (385A)	77	0	0	0	0
Príjmy bud.období krátkodobé (385A)	78	183 214	0	183 214	385 072

Strana pasív	č.r.	Bežné účt. obd.			Minulé obdobie
Spolu vlastné imanie a záväzky (r.80+101+141)	79	917 737 186	0	0	910 972 850
Vlastné imanie (r.81+85+86+87+90+93+97+100)	80	754 749 796	0	0	762 141 891
Základné imanie súčet (r.82 až 84)	81	734 383 687	0	0	743 595 164
Základné imanie (411 alebo +/- 491)	82	743 595 164	0	0	746 454 211
Zmena zákl.imania +/- 419	83	-9 211 477	0	0	-2 859 047
Pohľadávky za upísané vlastné imanie (/ - / 353)	84	0	0	0	0
Emisné ážio (412)	85	0	0	0	0
Ostatné kapitálové fondy (413)	86	353 161	0	0	353 161
Zákonné rezervné fondy r.88+89	87	6 811 751	0	0	6 502 934
Zákonný rezervný fond a nedeliteľný fond (417A, 418, 421A, 422)	88	6 811 751	0	0	6 502 934
Rezervný fond na vlastné akcie a vlastné podiely (417A, 421A)	89	0	0	0	0
Ostatné fondy zo zisku (r.91 a 92)	90	7 343 429	0	0	5 943 111
Štatutárne fondy (423, 42X)	91	736 603	0	0	869 696
Ostatné fondy (427, 42X)	92	6 606 826	0	0	5 073 415
Ostatné rozdiely z precenenia súčet (r.94 až 96)	93	0	0	0	0
Ostatné rozdiely z precenenia majetku a záväzkov (+/- 414)	94	0	0	0	0
Ostatné rozdiely z kapitálových účastí (+/- 415)	95	0	0	0	0
Ostatné rozdiely z precenenia pri zlúčení, splynutí a rozdelení (+/- 416)	96	0	0	0	0
Výsledok hospodárenia minulých rokov (r.98+99)	97	0	0	0	-428 826
Nerozdelený zisk minulých rokov (428)	98	0	0	0	76 441
Neuhradená strata minulých rokov (/ - / 429)	99	0	0	0	-505 267
Výsledok hospodárenia za účtovné obdobie po zdanení +/- r.01 - (81+85+86+87+90+93+97+101+141)	100	5 857 767	0	0	6 176 347
Záväzky (r.102+118+121+122+136+139+140)	101	115 264 640	0	0	116 087 548
Dlhodobé záväzky (r.103+107 až 117)	102	18 692 364	0	0	20 702 950
Dlhodobé záväzky z obchodného styku súčet (r.104 až 106)	103	12 543	0	0	12 543
Záväzky z obchodného styku voči prepojeným účtovným jednotkám (321A, 475A, 476A)	104	0	0	0	0
Záväzky z obchodného styku v rámci podielovej účasti okrem záväzkov voči prepojeným účt. jednot. (321A, 475A, 476A)	105	0	0	0	0

Strana pasív	č.r.	Bežné účt. obd.			Minulé obdobie
Ostatné záväzky z obchodného styku (321A, 475A, 476A)	106	12 543	0	0	12 543
Čistá hodnota zákazky (316A)	107	0	0	0	0
Ostatné záväzky voči prepojeným účt. jednot. (471A, 47XA)	108	0	0	0	0
Ostatné záväzky z v rámci podielovej účastiokrem záväzkov voči prepojeným účt. jednot. (471A, 47XA)	109	0	0	0	0
Ostatné dlhodobé záväzky (479A,47XA)	110	0	0	0	0
Dlhodobé prijaté preddavky (475A)	111	0	0	0	0
Dlhodobé zmenky na úhradu (478A)	112	0	0	0	0
Vydané dlhopisy (473A/-/255A)	113	0	0	0	0
Záväzky zo sociálneho fondu (472)	114	3 559 932	0	0	4 762 223
Iné dlhodobé záväzky (336A, 372A, 474A, 47XA)	115	0	0	0	0
Dlhodobé záväzky z derivátových operácií (373A, 377A)	116	0	0	0	0
Odlžený daňový záväzok (481A)	117	15 119 889	0	0	15 928 184
Dlhodobé rezervy (r.119 až 120)	118	26 740 354	0	0	24 955 938
Zákonné rezervy (451A)	119	9 409 438	0	0	8 839 401
Ostatné rezervy (459A, 45XA)	120	17 330 916	0	0	16 116 537
Dlhodobé bankové úvery (461A, 46XA)	121	584 944	0	0	897 664
Krátkodobé záväzky súčet (r.123+127 až 135)	122	32 782 711	0	0	33 024 809
Záväzky z obchodného styku súčet (r.124 až 126)	123	14 446 178	0	0	15 125 329
Záväzky z obch.styku voči prepojeným účt. jednot. (321A,322A, 324A, 325A, 326A, 32XA, 475A, 476A, 478A, 47XA)	124	46 580	0	0	23 019
Záväzky z obch. styku v rámci podielovej účasti okrem záväzkov voči prepojeným účt. jednot. (321A,322A, 324A, 325A, 326A, 32XA, 475A, 476A, 478A, 47XA)	125	0	0	0	0
Ostatné záv. z obch. styku (321A, 322A, 324A, 325A, 326A, 32XA, 475A, 476A, 478A, 47XA)	126	14 399 598	0	0	15 102 310
Čistá hodnota zákazky (316A)	127	0	0	0	0
Ost.záv. voči prepoj. účt.jednotkám (361A, 36XA ,471A, 47XA)	128	0	0	0	0
Ost.záv. v rámci podiel. účasti okrem záväzkov voči prepojeným účt. jednot. (361A, 36XA, 471A ,47XA)	129	0	0	0	0
Záv.voči spoločníkom a združeniu (364, 365, 366, 367, 368, 398A, 478A, 479A)	130	0	0	0	0
Záväzky voči zamestnancom (331, 333, 33X, 479A)	131	5 624 482	0	0	6 569 861
Záväzky zo sociálneho poistenia (336A)	132	6 470 004	0	0	4 862 244
Daňové záväzky a dotácie (341, 342, 343, 345, 346, 347, 34X)	133	3 616 309	0	0	2 504 962
Záväzky z derivátových operácií (373A, 377A)	134	0	0	0	0
Iné záväzky (372A,379A, 474A, 475A, 479A, 47XA)	135	2 625 738	0	0	3 962 413
Krátkodobé rezervy (r.137+138)	136	36 307 907	0	0	36 506 187
Zákonné rezervy (323A, 451A)	137	23 408 288	0	0	18 026 795
Ostatné rezervy (323A, 32X, 459A, 45XA)	138	12 899 619	0	0	18 479 392
Bežné bankové úvery (221A, 231, 232, 23X 461A, 46XA)	139	156 360	0	0	0
Krátkodobé finančné výpomoci (241, 249, 24X, 473A, /-/255A)	140	0	0	0	0
Časové rozlíšenie súčet (r.142 až 145)	141	47 722 751	0	0	32 743 411
Výdavky budúcich období dlhodobé (383A)	142	0	0	0	0
Výdavky budúcich období krátkodobé (383A)	143	53 414	0	0	46 892
Výnosy budúcich období dlhodobé (384A)	144	46 095 789	0	0	31 221 283
Výnosy budúcich období krátkodobé (384A)	145	1 573 548	0	0	1 475 236

Výkaz ziskov a strát 31.12.2024 (údaje v €)

Text	č.r.	Bežné účt. obdobie	Minulé obdobie
Čistý obrat (časť účt.tr. 6 podľa zákona)	1	325 164 378	289 367 724
Výnosy z hospodárskej činnosti spolu súčet (r.03 až 09)	2	346 308 150	308 647 942
Tržby z predaja tovaru (604, 607)	3	43 115	52 744
Tržby z predaja vlastných výrobkov (601)	4	308 111 183	271 996 841
Tržby z predaja služieb (602, 606)	5	17 010 080	17 318 140
Zmena stavu vnútroorganizačných zásob +/- (účtovná skupina 61)	6	3 979 993	5 185 700
Aktivácia (účtovná skupina 62)	7	3 451 438	3 787 460
Tržby z predaja dlhodobého nehmotného majetku, dlhodobého hmotného majetku a materiálu (641, 642)	8	2 581 100	2 726 472
Ostatné výnosy z hospodárskej činnosti (644, 645, 646, 648, 655, 657)	9	11 131 242	7 580 585
Náklady na hospodársku činnosť spolu (r.11+12+13+14+15+20+21+24+25+26)	10	338 269 577	302 271 955
Náklady vynaložené na obstaranie predaného tovaru (504, 507)	11	23 553	22 223
Spotreba materiálu, energie a ostatných nesklad. dodávok (501, 502, 503)	12	26 103 533	26 022 798
Opravné položky k zásobám +/- (505)	13	33 541	0
Služby (účtovná skupina 51)	14	161 483 151	120 099 068
Osobné náklady súčet (r.16 až 19)	15	123 898 230	121 228 782
Mzdové náklady (521, 522)	16	83 193 333	82 734 444
Odmeny členom orgánov spoločnosti a družstva (523)	17	21 067	19 200
Náklady na sociálne poistenie (524, 525, 526)	18	32 180 939	31 692 844
Sociálne náklady (527, 528)	19	8 502 892	6 782 294
Dane a poplatky (účtovná skupina 53)	20	8 632 525	7 952 931
Odpisy a opravné položky k dlhodobému nehmotnému majetku a hmotnému majetku (r.22+23)	21	17 138 003	17 381 885
Odpisy dlhodobého nehmotného majetku a dlhodobého hmotného majetku (551)	22	17 603 786	16 559 504
Opravné položky k dlhodobému nehmotnému a dlhodob. hmotnému majetku (+/-) (553)	23	-465 783	822 381
Zostatková cena predaného dlhodobého majetku a predaného materiálu (541, 542)	24	142 295	443 698
Opravné položky k pohľadávkam (+/-) (547)	25	154 424	-30 814
Ostatné náklady na hospodársku činnosť (543, 544, 545, 546, 548, 549, 555, 557)	26	660 322	9 151 384
Výsledok hospodárenia z hospodárskej činnosti (+/-) (r.2-10)	27	8 038 573	6 375 988
Pridaná hodnota (r.3+4+5+6+7) - (r.11+12+13+14)	28	144 952 030	152 196 796
Výnosy z finančnej činnosti spolu r.30+31+35+39+42+43+44	29	1 346 668	1 711 970
Tržby z predaja cenných papierov a podielov (661)	30	0	0
Výnosy z dlhodob. finančného majetku (r.32 až 34)	31	0	0
Výnosy z cenných papierov a podielov od prepojených účtovných jednotiek (665A)	32	0	0
Výnosy z cenných papierov a podielov v podielovej účasti okrem výnosov prepojených účt.jednotiek (665A)	33	0	0
Ostatné výnosy z cenných papierov a podielov (665A)	34	0	0

Text	č.r.	Bežné úč. obdobie	Minulé obdobie
Výnosy z krátkodobého finanč. majetku súčet (r.36 až 38)	35	0	0
Výnosy z krátkodobého finanč. majetku okrem výnosov prepoj. účt. jednotiek (666A)	37	0	0
Ostatné výnosy z krátkodobého finančného majetku (666A)	38	0	0
Výnosové úroky (r.40+41)	39	1 346 665	1 711 083
Výnosové úroky od prepojených účtovných jednotiek (662A)	40	0	0
Ostatné výnosové úroky (662A)	41	1 346 665	1 711 083
Kurzové zisky (663)	42	3	887
Výnosy z precenenia cenných papierov a a výnosy z derivátových operácií (664, 667)	43	0	0
Ostatné výnosy z finančnej činnosti (668)	44	0	0
Náklady na finančnú činnosť spolu (r.46+47+48+49+52+53+54)	45	98 556	94 133
Predané cenné papiere a podiely (561)	46	0	0
Náklady na krátkodobý finančný majetok (566)	47	0	0
Opravné položky k finančnému majetku (+/-) (565)	48	0	0
Nákladové úroky (r.50+51)	49	39 595	44 490
Nákladové úroky pre prepojené účtovné jednotky (562A)	50	0	0
Ostatné nákladové úroky (562A)	51	39 595	44 490
Kurzové straty (563)	52	3 004	440
Náklady na precenenie cenn.pap. a náklady na derivátové operácie (564, 567)	53	0	0
Ostatné náklady na finančnú činnosť (568, 569)	54	55 958	49 203
Výsledok hospodárenia z finančnej činnosti (+/-) (r.29-45)	55	1 248 112	1 617 837
Výsledok hosp. za účtovné obdobie pred zdanením (+/-) (r.27+55)	56	9 286 685	7 993 824
Daň z príjmov (r.58+59)	57	3 428 918	1 817 477
Daň z príjmov splatná (591, 595)	58	4 237 213	3 499 331
Daň z príjmov odložená (+/-) (592)	59	-808 295	-1 681 854
Prevod podielov na výsledku hospodárenia spoločníkom (+/- 596)	60	0	0
Výsledok hospodárenia za účt. obdobie po zdanení (+/-) (r.56-57-60)	61	5 857 767	6 176 347



Poznámky k účtovnej závierke zostavenej k 31. decembru 2024

Príloha k opatreniu č. MF/23377/2014-74

67

(Poznámky sú zostavené v zmysle prílohy č.1 k opatreniu č. MF/23377/2014-74. Tie časti poznámok, ktoré sa štátneho podniku netýkajú sa v poznámkach neuvádzajú.)

A. ZÁKLADNÉ INFORMÁCIE

a. Obchodné meno a sídlo štátneho podniku:

LESY Slovenskej republiky, štátny podnik

Námestie SNP č.8, 975 66 Banská Bystrica

Štátny podnik LESY Slovenskej republiky, (ďalej len „Podnik“) bol založený 1.7.1999 a do obchodného registra bol zapísaný 29.10.1999 (Obchodný register Okresného súdu Banská Bystrica, oddiel Pš, vložka 155/S).

b. Hlavné činnosti Podniku podľa výpisu z obchodného registra:

- Správa lesného a iného majetku vo vlastníctve SR.
- Zakladanie, obnova, pestovanie, výchova a ochrana lesných porastov v súlade s LHP v záujme zachovania verejnoprospešných funkcií.
- Výkon ťažby dreva v lesných porastoch, v súlade s opatreniami štátnej správy, približovanie, manipulácia a doprava.
- Predaj surového dreva a ostatných produktov lesnej a pridruženej výroby.

c. Informácie k časti A písm. c) prílohy č. 3 o počte zamestnancov

Názov položky	Bežné účtovné obdobie	Bezprostredne predchádzajúce účtovné obdobie
Priemerný prepočítaný počet zamestnancov	3 314	3 389
Stav zamestnancov ku dňu, ku ktorému sa zostavuje účtovná závierka, z toho:	3 296	3 250
počet vedúcich zamestnancov	6	6

d. Neobmedzené ručenie

Podnik nie je neobmedzene ručiacim spoločníkom v iných účtovných jednotkách.

e. Právny dôvod na zostavenie účtovnej závierky

Účtovná závierka Podniku k 31. decembru 2024 je zostavená ako riadna účtovná závierka podľa § 17 ods. 6 zákona NR SR č. 431/2002 Z. z. o účtovníctve (ďalej len „zákon o účtovníctve“) za účtovné obdobie od 1. januára 2024 do 31. decembra 2024.

f. Dátum schválenia účtovnej závierky za predchádzajúce účtovné obdobie

Ministerstvo pôdohospodárstva a rozvoja vidieka SR schválilo 5.6.2024 účtovnú závierku Podniku za predchádzajúce účtovné obdobie.



B. ORGÁNY PODNIKU

a. Orgány Podniku

JUDr. Tibor Menyhart – generálny riaditeľ – od 08.12.2023 – doteraz

1. zástupca generálneho riaditeľa:

Mgr. Ján Kostrian – od 23.11.2023 – doteraz

Dozorná rada:

Ing. Pavol Slamka (predseda)	od 25.3.2024
Ing. Peter Zima	od 08.06.2020
Ing. Igor Viszlai	od 08.06.2020
Jozef Minarik	od 08.06.2020
Ing. František Fodor	od 01.07.2021
prof. Ing. Ján Holécy , CSc.	od 15.03.2022
JUDr. Marek Morochovič	od 15.03.2022
Ing. Pavol László	od 01.07.2022 do 30.4.2024
Ing. Alexander Čarný	od 01.07.2022 do 31.5.2024
Mgr. Milan Ďurina	od 1.6.2024
Ing. Pavol László	od 10.8.2024

b. Informácia o zakladateľovi Podniku

Účtovná jednotka je štátnym podnikom založeným z rozhodnutia Ministerstva pôdohospodárstva a rozvoja vidieka Slovenskej republiky.

C. KONSOLIDOVANÝ CELOK

Podnik je zahrňovaný do Súhrnej – konsolidovanej účtovnej závierky verejnej správy od r. 2011.

a) Obchodné meno a sídlo konsolidujúcej účtovnej jednotky:

Ministerstvo financií SR
Štefaničova 5
Bratislava

b) Obchodné meno a sídlo konsolidujúcej účtovnej jednotky za skupinu účtovných jednotiek:

Ministerstvo financií SR
Štefaničova 5
Bratislava

c) Súhrnná konsolidovaná účtovná závierka verejnej správy bude uložená na Ministerstve financií SR.

D. ÚČTOVNÉ METÓDY A VŠEOBECNÉ ÚČTOVNÉ ZÁSADY

a. Východiská pre zostavenie účtovnej závierky

Účtovná závierka bola zostavená za predpokladu nepretržitého trvania štátneho podniku. Účtovné metódy a všeobecné účtovné zásady boli účtovnou jednotkou konzistentne aplikované. Počas roka v účtovnej jednotke nenastali zmeny účtovných zásad a účtovných metód.

b. Dlhodobý nehmotný a dlhodobý hmotný majetok

Dlhodobý majetok nakupovaný štátny podnik oceňuje obstarávacou cenou, ktorá zahrňuje cenu obstarania a náklady súvisiace s obstaraním (clo, prepravu, montáž, poistné a pod.).

Dlhodobý majetok vytvorený vlastnou činnosťou štátny podnik oceňuje vlastnými nákladmi výroby. Vlastnými nákladmi výroby sú všetky priame náklady vynaložené na výrobu dlhodobého majetku a výrobná réžia súvisiaca s výrobou majetku.

Dlhodobý majetok nadobudnutý bezodplatne sa oceňuje reálnou obstarávacou cenou.

Dlhodobý nehmotný majetok sa odpisuje podľa odpisového plánu, ktorý bol zostavený na základe predpokladanej doby jeho používania. Odpisovať sa začína v mesiaci uvedenia majetku do používania. Drobný dlhodobý nehmotný majetok – softvér, ktorého obstarávací cena (resp. vlastné náklady) je 2 400 € a nižšia, sa účtuje do nákladov jednorazovo na účet služieb.

Predpokladaná doba používania, metóda odpisovania a odpisová sadzba sú uvedené v nasledujúcej tabuľke:

	Predpokladaná doba používania v rokoch	Metóda odpisovania	Ročná odpisová sadzba v %
Aktivované náklady na vývoj	5	Rovnomerné	20
Softvér	5 a 7	Rovnomerné	20 a 14,3
Ocenené práva	5	Rovnomerné	20
Ostatný dlhodobý nehmotný majetok	5 a 10	Rovnomerné	20 a 10

Softvér sa v štátnom podniku odpisuje rovnomerne počas 5 rokov s výnimkou účtovného softvéru SAP, u ktorého bola stanovená doba používania 7 rokov. Ostatný dlhodobý nehmotný majetok predstavujú hlavne „Lesné hospodárske plány, t. j. Programy starostlivosti o les“, u ktorých je doba používania 10 rokov a ortofotomapy, ktoré majú dobu používania 5 rokov.

Dlhodobý hmotný majetok štátny podnik odpisuje podľa odpisového plánu, ktorý bol zostavený na základe predpokladanej doby jeho používania a predpokladaného priebehu jeho opotrebenia. Odpisovať sa začína v mesiaci, v ktorom bol uvedený majetok do používania. Drobný dlhodobý hmotný majetok, ktorého obstarávací cena (resp. vlastné náklady) je 1 700 € a nižšia, sa účtuje na zásobách, pri vydaní do používania sa zaúčtuje jednorazovo do spotreby na účet 501. Jeho analytická evidencia je zabezpečená na technických účtoch v module SAP – Investičný majetok. Predpokladaná doba používania, metóda odpisovania a odpisové sadzby sú uvedené v nasledujúcej tabuľke:

	Predpokladaná doba používania v rokoch	Metóda odpisovania	Ročná odpisová sadzba v %
Stavby	6 – 77	Rovnomerné	1,3 – 16,7
Stroje, prístroje a zariadenia	4 – 12	Rovnomerné	8,3 – 25
Dopravné prostriedky	4 – 12	Rovnomerné	8,3 – 25
Ťažné zvieratá a základné stádo	8	Rovnomerné	12,5

V prípade prechodného zníženia hodnoty dlhodobého majetku, ktoré bolo zistené pri inventarizácii a je výrazne nižšie ako jeho ocenenie v účtovníctve po odpočítaní oprávok, je vytvorená opravná položka na úroveň jeho zistenej hodnoty. Podnik tvorí opravné položky aj k majetku, u ktorého je predpokladaná predajná cena nižšia ako jeho účtovná zostatková cena. Pri trvalom znížení hodnoty majetku z dôvodu jeho opotrebenia, ktoré nezodpovedá jeho účtovnej hodnote, sa účtuje mimoriadny – neplánovaný účtovný odpis na zrealizovanie jeho účtovnej zostatkovej ceny podľa skutočnosti.

c. Cenné papiere a podiely

Cenné papiere a podiely sa oceňujú pri nadobudnutí obstarávacími cenami, t. j. vrátane nákladov súvisiacich s obstaraním.

Ku dňu, ku ktorému sa zostavuje účtovná závierka, sa cenné papiere a podiely oceňujú obstarávacími cenami zníženými o vytvorené opravné položky v prípade prechodného zníženia ich hodnoty.

d. Zásoby

Nakupované zásoby sa oceňujú obstarávacou cenou, ktorá zahrňuje cenu obstarania a náklady súvisiace s obstaraním (clo, prepravu, poisťné, provízie a pod.). Úroky z cudzích zdrojov nie sú súčasťou obstarávacej ceny. Podnik účtuje o zásobách spôsobom A, pričom pri prijíme na sklad sa používa metóda váženého aritmetického priemeru z obstarávacích cien. Vyskladnenie zásob oceňuje Podnik v cenách, v ktorých sa zásoby oceňujú na sklade.

Vedľajšie náklady na obstaranie sa rozpúšťajú do nákladov nasledovne:

Oceňovací rozdiel = skutočná spotreba x % oceňovacieho rozdielu, pričom % oceňovacieho rozdielu sa stanoví ako pomer vedľajších nákladov spojených s obstaraním materiálových zásob k celkovému objemu obstaraných zásob.

Zásoby vytvorené vlastnou činnosťou sa oceňujú vlastnými nákladmi. Vlastné náklady sú priame náklady (priamy materiál, priame mzdy a ostatné priame náklady) a časť nepriamych nákladov bezprostredne súvisiacich s vytvorením zásob vlastnou činnosťou (výrobná réžia lesných správ a ústredí odštepných závodov). Pri ocenení hotových výrobkov – dreva – sa používa tzv. „fázová kalkulácia“, ktorá sa používa pre ocenenie dreva v jednotlivých výrobných fázach: drevo pri pni, na odvoznom mieste a na expedičnom sklade.

V prípade prechodného zníženia hodnoty zásob sa vytvára opravná položka, k týmto zásobám a to vo výške rozdielu medzi ich ocenením v účtovníctve a ich čistou realizačnou hodnotou.

e. Ocenenie nedokončenej výroby – sadbový materiál lesných drevín

Zásoby sadeníc sa oceňujú vlastnými nákladmi výroby individuálne podľa druhu dreviny a veku. Optimálny vek sadeníc vhodný na výsadbu sú 4 roky. Pri zásobách sadeníc starších ako 4 roky sa riziko úhynu pri výsadbe zvyšuje, čo je zohľadnené tvorbou opravnej položky k sadeniciam starším ako 4 roky.

Vlastné náklady sú priame náklady na produkciu sadeníc (priamy materiál, priame mzdy a ostatné priame náklady) a časť nepriamych nákladov bezprostredne súvisiacich s pestovaním sadeníc (výrobná réžia škôlkarských stredísk a ústredia OZ Semenoles). Náklady na vyzdvihovanie sadeníc sa kalkulujú do ceny hotových výrobkov, ktoré sú určené pre odštepné závody na umelú obnovu lesa a na predaj externým odberateľom.

f. Pohľadávky

Pohľadávky sa pri ich vzniku oceňujú ich menovitou hodnotou; postúpené pohľadávky a pohľadávky nadobudnuté vkladom do základného imania sa oceňujú obstarávacou cenou, t. j. vrátane nákladov súvisiacich s obstaraním. Opravná položka sa vytvára k pochybným a nedobytným pohľadávkam na základe revidovaného znenia metodicko-organizačného pokynu Tvorba a používanie rezerv a opravných položiek (Mop E 019) s účinnosťou od 1. 12. 2024.

Ak je pohľadávka po lehote splatnosti dlhšie ako jeden rok, vytvára sa opravná položka vždy vo výške 100 % menovitej hodnoty pohľadávky. Opravné položky sú účtované na analytických účtoch tak, aby poskytovali podklad pre vypracovanie daňového priznania a výpočet odloženej dane.

g. Náklady budúcich období a príjmy budúcich období

Náklady budúcich období a príjmy budúcich období sú vykázané vo výške, ktorá je potrebná na dodržanie zásady vecnej a časovej súvislosti s účtovným obdobím.

h. Rezervy

Rezervy sú záväzky predstavujúce existujúcu povinnosť, ktorá vznikla z minulých udalostí, je pravdepodobné, že v budúcnosti zníži ekonomické úžitky, pričom nie je známa presná výška tohto záväzku. Tvoria sa na krytie rizík alebo strát z podnikania. Oceňujú sa v odhadnutej výške potrebnej na splnenie existujúcej povinnosti k uzávierkovému dňu.

Rezerva na pestovnú činnosť je tvorená na základe ročného projektu lesnej pestovnej činnosti potvrdenom odborným lesným hospodárom podľa zákona č. 326/2005 Z. z. o hospodárení v lesoch a štátnej správe lesného hospodárstva. Pri tvorbe rezervy je rozhodujúca skutočná výška ťažby drevnej hmoty v porovnaní s ročnou bilanciou, ktorá vychádza z programu starostlivosti o les (PSL). Rezerva sa tvorí v prípade prekročenia ročnej bilancie ťažby drevnej hmoty, a to ako súčin:

- skutočne vyťaženého objemu drevnej hmoty, ktorý prekračuje ročnú bilanciu, prepočítaný na ekvivalent odkrytej plochy, ktorú bude potrebné zalesniť a ošetrovať
- priemerných skutočných nákladov bežného obdobia na zalesňovanie a ošetrovanie jedného hektára odkrytej plochy.

Rezerva na odchodné a jubileá pre zamestnancov je tvorená na základe zákona č. 311/2001 v znení neskorších zmien a na základe prijatého záväzku v kolektívnej zmluve od roku 2001 vyplatiť všetkým súčasným zamestnancom pri prvom skončení pracovného pomeru po nadobudnutí nároku na starobný dôchodok, predčasný starobný dôchodok alebo invalidný dôchodok odchodné a zvýšené odchodné, resp. pri dovŕšení 25 rokov odpracovaných od prvého vstupu do zamestnania, pri životnom jubileu 50 rokov veku a pri prvom skončení pracovného pomeru po vzniku nároku na starobný, predčasný starobný alebo invalidný dôchodok odmenu za zásluhovosť pri vykonávaní práce. Pri ocenení boli uvažovaní zamestnanci, ktorí sú ku 31.12. 2024 v pracovnom pomere.

Pracujúci dôchodcovia boli pre odchodné pri odchode do dôchodku uvažovaní vtedy, ak dovŕšili dôchodcovský vek až po dátume vzniku pracovného pomeru. Podľa kolektívnej zmluvy majú pri ukončení pracovného pomeru nárok na odchodné vo výške priemerného mesačného zárobku, pričom sa berie do úvahy priemerný zárobok v čase ukončenia pracovného pomeru. Pre odmenu pri odchode do starobného dôchodku a odmenu pri životnom alebo pracovnom jubileu neboli uvažovaní zamestnanci, ktorí splnili podmienky vzniku nároku na daný pôžitok do konca roku 2024. Pri tvorbe tejto rezervy sa uplatnil postup, že rezerva sa tvorí len na zamestnancov, ktorí majú odpracovaných v Podniku viac ako 10 rokov.

Rezerva na odchodné a jubileá je vypočítaná poistným matematikom. V rezerve k 31.12. 2024 sú už zahrnuté budúce odvody v zmysle legislatívnej úpravy platnej od 1.1.2011. Podľa kolektívnej zmluvy platnej v roku 2024 bol pri výpočte rezervy na jubilejné uplatnený postup viazaný na pevnú sumu 1 500 €, z ktorej sa odvodzuje odmena podľa druhu odmeny a dĺžky trvania pracovného pomeru v Podniku. Pri výpočte odchodného, ktoré sa už od roku 2017 navýšilo o 4 mesačné priemerné zárobky a upravila sa aj dĺžka trvania pracovného pomeru v prospech zamestnancov, sa postupovalo rovnako ako minulý rok. Odchodné vo výške 5 mesačných priemerných zárobkov sa už od roku 2017 financuje z fondu odmien, ktorý sa tvorí zo zisku po zdanení.

ch. Záväzky

Záväzky sa pri ich vzniku oceňujú menovitou hodnotou. Záväzky sa pri ich prevzatí oceňujú obstarávacou cenou. Ak sa pri inventarizácii zistí, že suma záväzkov je iná než ich výška v účtovníctve, uvedú sa záväzky v účtovníctve a v účtovnej závierke v tomto zistenom ocenení.

i. Odložené dane z príjmu

Odložené dane z príjmu sa vzťahujú na:

- a) dočasné rozdiely medzi účtovnou hodnotou majetku a účtovnou hodnotou záväzkov vykázanou v súvahe a ich daňovou základňou,
- b) možnosti umorovať daňovú stratu v budúcnosti, pod ktorou sa rozumie možnosť odpočítať daňovú stratu od základu dane v budúcnosti,
- c) možnosť previesť nevyužitú daňovú odpočty a iné daňové nároky do budúcich období.

Do 31. decembra 2002 sa odložené dane vzťahovali len na dočasné rozdiely medzi účtovnými a daňovými odpismi.

Odložený daňový záväzok a odložená daňová pohľadávka boli k 1. januáru 2004 prepočítané podľa nových postupov účtovania. Tá časť odloženej dane, ktorá vznikla z titulu použitia nových postupov, bola zaúčtovaná na účet 428 Nerozdelený zisk minulých rokov, alebo na účet 429 Neuhradená strata minulých rokov. V roku 2024 boli mimoriadne vplyvy na výpočet odloženej dane a to zmena sadzby dane z príjmov PO z 21 % na 24 % od 1.1.2025 a bezplatné odovzdanie dlhodobého majetku do správy Správ národných parkov k 1.5.2024. V roku 2024 sa uskutočnila zonácia NP Slovenský Kras a Malá Fatra s účinnosťou k 1.1.2024

j. Výdavky budúcich období a výnosy budúcich období

Výdavky budúcich období a výnosy budúcich období sú vykázané vo výške, ktorá je potrebná na dodržanie zásady vecnej a časovej súvislosti s účtovným obdobím.

k. Cudzia mena

Majetok a záväzky vyjadrené v cudzej mene sa prepočítavajú na slovenskú menu Euro kurzom vyhláseným Európskou centrálnou bankou platným ku dňu uskutočnenia účtovného prípadu a v účtovnej závierke platným ku dňu, ku ktorému sa účtovná závierka zostavuje. Vzniknuté kurzové rozdiely sa účtujú s vplyvom na výsledok hospodárenia ako realizované a nerealizované kurzové rozdiely.

l. Výnosy

Tržby za vlastné výkony a tovar neobsahujú daň z pridanej hodnoty. Sú znížené o zľavy a zrážky (rabaty, bonusy, skontá, dobropisy a pod.). Tržby sú účtované ku dňu splnenia dodávky alebo služby.

Tržby sú rozdelené podľa jednotlivých výkonov (komodít). Podstatnú časť tržieb tvoria tržby za drevo, ktoré Podnik predáva ako výrobky. Drevo sa predáva na základe akostných tried listnatej a ihličnatej hmoty.

m. Dotácie

Výnosy z dotácií zo štátneho rozpočtu určených na obstaranie dlhodobého majetku a technického zhodnotenia sa účtujú počas doby odpisovania takto obstaraného dlhodobého majetku a to v časovej a vecnej súvislosti so zaúčtovaním odpisov do prevádzkových nákladov.

Výnosy z dotácií zo štátneho rozpočtu určených na hospodársku činnosť sa účtujú v časovej a vecnej súvislosti so zaúčtovaním nákladov vynaložených na príslušný účel, na ktorý sa dotácie na hospodársku činnosť poskytli.

E. ÚDAJE NA STRANE AKTÍV SÚVAHY

a. Dlhodobý nehmotný majetok a dlhodobý hmotný majetok

Od 15.februára 2013 do 31.12.2024 je poistený všetok majetok vedený v účtovnej evidencii, okrem pôdy, porastov, nehmotného majetku a motorových vozidiel s prideleným EČ (motorové vozidlá sú poistené havarijným poistením a PZP). V roku 2024 bola hodnota poisteného majetku v nadobúdacích cenách 553 389 000 €. Výška ročného poistného, pre prípad škôd spôsobených krádežou, živelnou pohromou a škôd plynúcich zo zodpovednosti za škodu spôsobenú iným subjektom, je v roku 2024 v sume 889 623 €, celkové poistné vrátane poistenia motorových vozidiel bolo vo výške 1 188 536,29 €.

S výnimkou majetku

- *pozemkov* v celkovej výmere 54 474 ha v celkovej hodnote 40 456 298,33 EUR, ktoré nie sú k 31. decembru 2024 zapísané na liste vlastníctva ako Parcely registra „C“ evidované na katastrálnej mape (ich hodnotu nie je možné v súčasnosti presne stanoviť);
- *stavieb* v hodnote 204 175,58 EUR ktoré nemá Podnik k 31. decembru 2024 zapísané na LV;
- *pozemkov* v celkovej výmere 16 418 ha a stavby a pozemky v celkovej hodnote 9 916 917 EUR ktoré sú k 31. decembru 2024 evidované ako sporný majetok. Z toho je 9 208 ha evidovaných v katastri nehnuteľnosti zatiaľ vo vlastníctve SR, v správe LESOV SR š. p. v hodnote 6 230 676 EUR. Hodnotu týchto pozemkov a stavieb v súčasnosti nevie Podnik presne vyčísliť, nakoľko môžu byť predmetom vrátenia pôvodným vlastníkom (reštitúcie); má Podnik dostatočné vlastnícke právo na všetok majetok, ktorý je uvedený v súvahe, pričom na majetok Podniku nebolo uvalené žiadne bremeno či záložné právo a ani žiadny majetok nebol poskytnutý ako záruka s výnimkou položiek, ktoré sú vykázané v poznámkach k účtovnej závierke v časti F. Údaje na strane pasív súvahy, písm. f) Bankové úvery.

Osobitným prípadom s podstatným vplyvom na výmeru a hodnotu lesných pozemkov bolo v roku 2024:

- odovzdanie správy lesných pozemkov v zmysle Nariadenie Vlády SR č. 427/2023 Z. z. po nadobudnutí jeho účinnosti k 1.1.2024 v prospech Správy Národného parku Veľká Fatra (11 493 ha v účtovnej hodnote 4 344 261,38 EUR).
- odovzdanie správy lesných pozemkov v zmysle Nariadenie Vlády SR č. 386/2023 Z. z. po nadobudnutí jeho účinnosti k 1.1.2024 v prospech Správy Národného parku Slovenský kras (7 533,6267 ha v účtovnej hodnote 1 608 576,12 EUR. V nadväznosti na ustanovenia zákona č. 543/2002 Z. z. o ochrane prírody a krajiny v znení neskorších predpisov boli nehnuteľnosti protokolárne odovzdané k 30.4.2024.

1. Informácie k časti E. písm. a) o dlhodobom nehmotnom majetku

Tabuľka č. 1

Dlhodobý nehmotný majetok	Bežné účtovné obdobie							
	Aktivované náklady na vývoj	Softvér	Oceniteľné práva	Goodwill	Ostatný DNM	Obstarávaný DNM	Poskytnuté preddavky na DNM	Spolu
a	b	c	d	e	f	g	h	i
Prvotné ocenenie								
Stav na začiatku účtovného obdobia	19 291	23 913 942	245 920		2 498 643	486 670		27 164 466
Prírastky		327 050			396 070	448 029		1 171 149
Úbytky	5 000	21 701			301 466	729 841		1 058 008
Presuny								
Stav na konci účtovného obdobia	14 291	24 219 291	245 920		2 593 247	204 858		27 277 607
Stav na začiatku účtovného obdobia	14 732	20 431 576	238 607		1 889 910			22 574 825
Prírastky	1 520	950 294	6 500		201 461			1 159 775
Úbytky	5 000	21 702			301 466			328 168
Stav na konci účtovného obdobia	11 252	21 360 168	245 107		1 789 905			23 406 432
Stav na začiatku účtovného obdobia								
Prírastky								
Úbytky								
Stav na konci účtovného obdobia								
Stav na začiatku účtovného obdobia	4 559	3 482 366	7 313		608 733	486 670		4 589 641
Stav na konci účtovného obdobia	3 039	2 859 123	813		803 342	204 858		3 871 175

Tabuľka č. 2

Bezprostredne predchádzajúce účtovné obdobie								
Dlhodobý nehmotný majetok	Aktivované náklady na vývoj	Softvér	Oceniteľné práva	Goodwill	Ostatný DNM	Obsta- rávaný DNM	Poskytnuté preddavky na DNM	Spolu
a	b	c	d	e	f	g	h	i
Prvotné ocenenie								
Stav na začiatku účtovného obdobia	19 291	19 963 943	226 420		2 998 891	4 073 079		27 281 624
Prírastky		3 962 520	19 500			343 924		4 325 944
Úbytky		12 521			500 248	3 930 333		4 443 102
Presuny								
Stav na konci účtovného obdobia	19 291	23 913 942	245 920		2 498 643	486 670		27 164 466
Stav na začiatku účtovného obdobia	13 213	19 482 764	219 287		2 183 722			21 898 986
Prírastky	1 520	961 334	19 320		206 435			1 188 609
Úbytky		12 522			500 248			512 770
Stav na konci účtovného obdobia	14 732	20 431 576	238 607		1 889 910			22 574 825
Stav na začiatku účtovného obdobia								
Prírastky								
Úbytky								
Stav na konci účtovného obdobia								
Stav na začiatku účtovného obdobia	6 078	481 179	7 133		815 169	4 073 079		5 382 638
Stav na konci účtovného obdobia	4 559	3 482 366	7 313		608 733	486 670		4 589 641

2. Informácie podľa Čl. III odst. (1), ods. c) o dlhodobom nehmotnom majetku

Dlhodobý nehmotný majetok	Hodnota za bežné účtovné obdobie
Dlhodobý nehmotný majetok, na ktorý je zriadené záložné právo	0
Dlhodobý nehmotný majetok, pri ktorom má účtovná jednotka obmedzené právo s ním nakladať	0

3. Informácie k časti E. písm. a) o dlhodobom hmotnom majetku

Tabuľka č. 1

Dlhodobý hmotný majetok	Bežné účtovné obdobie								
	Pozemky	Stavby	Samostatné hnutelné veci a súbory hnutelných vecí	Pestovateľské celky trvalých porastov	Základné stádo a ťažné zvieratá	Ostatný DHM	Obstarávaný DHM	Poskytnuté preddavky na DHM	Spolu
a	b	c	d	e	f	g	h	i	j
Prvotné ocenenie									
Stav na začiatku účtovného obdobia	507 723 340	468 898 151	161 559 397	97 727	728 846	457 552	14 981 808	214 900	1 154 661 721
Prírastky	4 001 390	11 416 601	8 879 979		190 084		20 958 665	334 745	45 781 465
Úbytky	10 274 048	8 570 850	7 952 281		326 163		20 675 629	327 200	48 126 172
Presuny									
Stav na konci účtovného obdobia	501 450 682	471 743 902	162 487 095	97 727	592 767	457 552	15 264 844	222 445	1 152 317 014
Stav na začiatku účtovného obdobia		244 753 453	122 299 208	62 663	420 984				367 536 308
Prírastky		11 206 806	8 298 307	3 345	238 859				19 747 318
Úbytky		8 563 111	7 973 455		326 163				16 862 730
Stav na konci účtovného obdobia		247 397 148	122 624 060	66 008	333 680				370 420 896
Stav na začiatku účtovného obdobia		4 573 431	48 134				420 119		5 041 684
Prírastky		59 478					15 795		75 273
Úbytky		456 019	35 753				49 284		541 056
Stav na konci účtovného obdobia		4 176 890	12 380				386 630		4 575 900
Stav na začiatku účtovného obdobia	507 723 340	219 571 267	39 212 056	35 064	307 863	457 552	14 561 689	214 900	782 083 731
Stav na konci účtovného obdobia	501 450 682	220 169 864	39 850 655	31 719	259 087	457 552	14 878 214	222 445	777 320 218

Tabuľka č. 2

Bezprostredne predchádzajúce účtovné obdobie									
Dlhodobý hmotný majetok	Pozemky	Stavby	Samostatné hnutelné veci a súbory hnutelných vecí	Pestovateľské celky trvalých porastov	Základné stádo a fažné zvieratá	Ostatný DHM	Obstarávaný DHM	Poskytnuté preddavky na DHM	Spolu
A	b	c	d	e	f	g	h	i	j
Prvotné ocenenie									
Stav na začiatku účtovného obdobia	503 356 844	455 212 846	146 625 218	97 727	129 713	457 552	14 861 382	222 254	1 120 963 536
Prírastky	22 192 183	20 516 558	19 594 539		792 876		21 736 148	219 165	85 051 469
Úbytky	17 825 687	6 831 253	4 660 360		193 743		21 615 722	226 519	51 353 284
Presuny									
Stav na konci účtovného obdobia	507 723 340	468 898 151	161 559 397	97 727	728 846	457 552	14 981 808	214 900	1 154 661 721
Stav na začiatku účtovného obdobia		232 331 039	115 713 533	59 318	86 294				348 190 184
Prírastky		19 204 654	11 246 034	3 345	528 433				30 982 466
Úbytky		6 782 240	4 660 359		193 743				11 636 342
Stav na konci účtovného obdobia		244 753 453	122 299 208	62 663	420 984				367 536 308
Stav na začiatku účtovného obdobia		3 819 650	67 162				332 491		4 219 303
Prírastky		1 034 102					142 283		1 176 385
Úbytky		280 321	19 028				54 655		354 004
Stav na konci účtovného obdobia		4 573 431	48 134				420 119		5 041 684
Stav na začiatku účtovného obdobia	503 356 844	219 062 157	30 844 523	38 409	43 419	457 552	14 528 891	222 254	768 554 049
Stav na konci účtovného obdobia	507 723 340	219 571 267	39 212 056	35 064	307 863	457 552	14 561 689	214 900	782 083 731

4. Informácie podľa Čl. III, odst. (1), ods. c) o dlhodobom hmotnom majetku

Dlhodobý hmotný majetok	Hodnota za bežné účtovné obdobie
Dlhodobý hmotný majetok, na ktorý je zriadené záložné právo	0
Dlhodobý hmotný majetok, pri ktorom má účtovná jednotka obmedzené právo s ním nakladať	0

b. Dlhodobý finančný majetok

Prehľad pohybu dlhodobého finančného majetku od 1. januára 2024 do 31. decembra 2024 je uvedený v tabuľke. Stav a pohyb finančného majetku je tu uvedený v obstarávacej cene.

5. Informácie podľa Čl. III, odst. (1) o dlhodobom finančnom majetku

Tabuľka č. 1

Dlhodobý finančný majetok	Bežné účtovné obdobie								
	Podielové CP a podiely v DÚJ	Podielové CP a podiely v spoločnosti s podstatným vplyvom	Ostatné dlhodobé CP a podiely	Pôžičky ÚJ v kons. celku	Ostatný DFM	Pôžičky s dobou splatnosti najviac jeden rok	Obstarávaný DFM	Poskytnuté preddavky na DFM	Spolu
A	b	c	d	e	f	g	h	i	j
Prvotné ocenenie			14 693						14 693
Stav na začiatku účtovného obdobia			14 693						14 693
Prírastky									
Úbytky									
Presuny									
Stav na konci účtovného obdobia			14 693						14 693
Opravné položky									
Stav na začiatku účtovného obdobia			14 693						14 693
Prírastky									
Úbytky									
Stav na konci účtovného obdobia			14 693						14 693
Účtovná hodnota									
Stav na začiatku účtovného obdobia			0						0
Stav na konci účtovného obdobia			0						0

Tabuľka č. 2

Bezprostredne predchádzajúce účtovné obdobie									
Dlhodobý finančný majetok	Podielové CP a podiely v DÚJ	Podielové CP a podiely v spoločnosti s podstatným vplyvom	Ostatné dlhodobé CP a podiely	Pôžičky ÚJ v kons. celku	Ostatný DFM	Pôžičky s dobou splatnosti najviac jeden rok	Obstarávaný DFM	Poskytnuté preddavky na DFM	Spolu
a	b	c	d	e	f	g	h	i	j
Prvotné ocenenie									
Stav na začiatku účtovného obdobia			14 693						14 693
Prírastky									
Úbytky									
Presuny									
Stav na konci účtovného obdobia			14 693						14 693
Opravné položky									
Stav na začiatku účtovného obdobia			14 693						14 693
Prírastky									
Úbytky									
Stav na konci účtovného obdobia			14 693						14 693
Účtovná hodnota									
Stav na začiatku účtovného obdobia									
Stav na konci účtovného obdobia			0						0

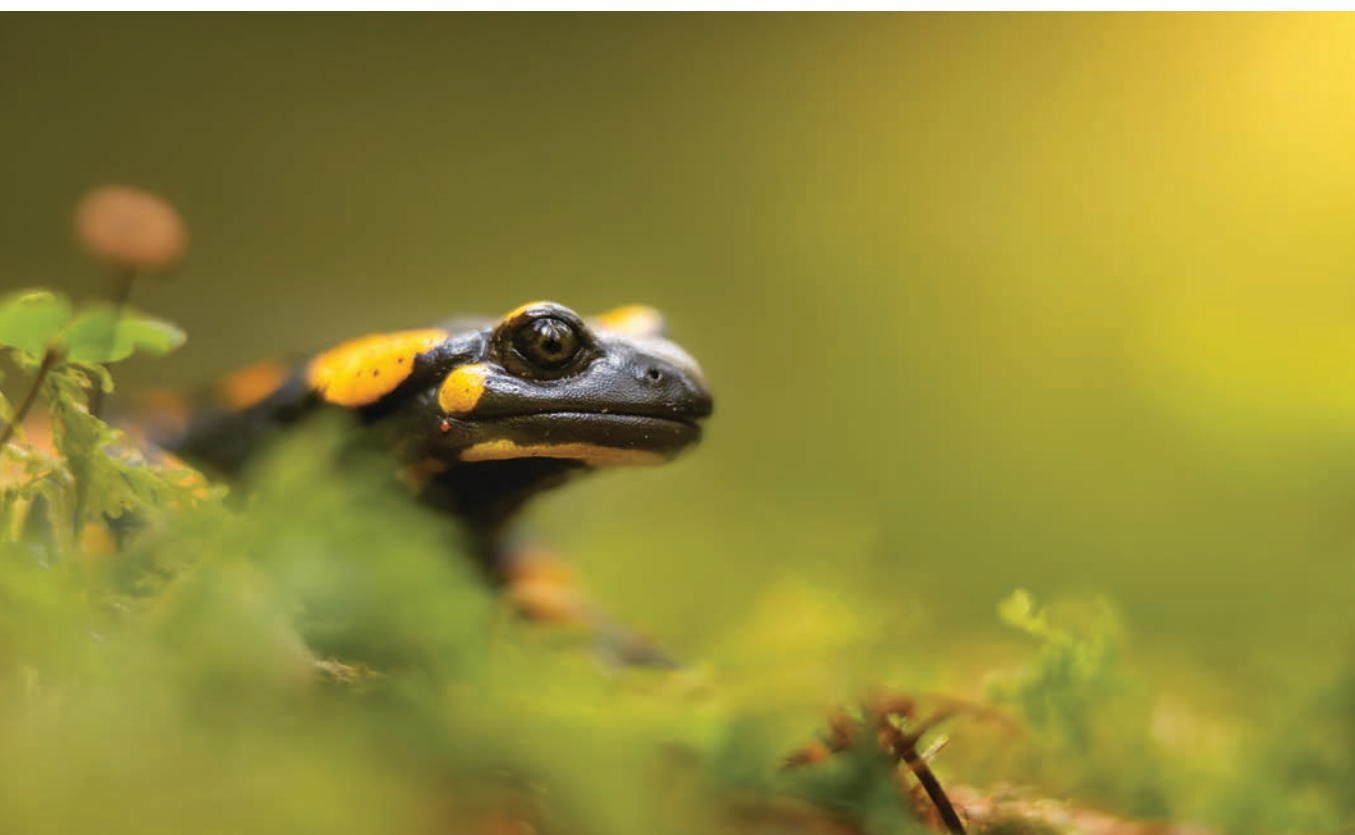

6. Informácie podľa Čl. III, ods. (1), f) o štruktúre dlhodobého finančného majetku

Obchodné meno a sídlo spoločnosti, v ktorej má ÚJ umiestnený DFM	Bežné účtovné obdobie				
	Podiel ÚJ na ZI v %	Podiel ÚJ na hlasovacích právach v %	Hodnota vlastného imania ÚJ, v ktorej má ÚJ umiestnený DFM	Výsledok hospodárenia ÚJ, v ktorej má ÚJ umiestnený DFM	Účtovná hodnota DFM
a	b	c	d	e	f
Dcérske účtovné jednotky					
Účtovné jednotky s podstatným vplyvom					
Ostatné realizovateľné CP a podiely					
Bažantnica Mladý Háj	5,17	5,17	14 693		0
Červeňova 30					0
811 03 Bratislava					0
Obstarávaný DFM na účely vykonania vplyvu v inej ÚJ					
Dlhodobý finančný majetok spolu	x	x	x	x	0

c. Zásoby

Zníženie hodnoty zásob bolo zohľadnené vytvorením opravnej položky. Hodnota zásob sa znížila predovšetkým pri výrobkoch - dreve, v dôsledku sortimentnej skladby zásob dreva na expedičných skladoch a odvozných miestach vplyvom spracovania kalamitného dreva v porovnaní s jeho účtovnou hodnotou v ocenení fázovými cenami dreva na úrovni skutočných výrobných nákladov. Pri nedokončenej výrobe je vytvorená OP na sadbový materiál – sadenice na lesných škôlkach z dôvodu predpokladaného prebytku sadeníc, pri ktorých je realizačná cena nižšia ako ocenenie v účtovníctve.

Podnik neposkytol záložné právo na zásoby tretím stranám.

7. Informácie podľa Čl. III, ods. (1), m) o opravných položkách k zásobám

Tabuľka č. 1

Zásoby	Bežné účtovné obdobie				
	Stav OP na začiatku účtovného obdobia	Tvorba OP	Zúčtovanie OP z dôvodu zániku opodstatnenosti	Zúčtovanie OP z dôvodu vyradenia majetku z účtovníctva	Stav OP na konci účtovného obdobia
a	b	c	d	e	f
Materiál		33 541			33 541
Tovar					
Nedokončená výroba a polotovary vlastnej výroby	268 808	240 839	268 808		240 839
Výrobky	1 226 536	2 577 812	1 226 536		2 577 812
Zvieratá	88 914			88 914	
Zásoby spolu	1 584 258	2 852 192	1 495 344	88 914	2 852 192



d. Pohľadávky

8. Informácie podľa Čl. III, ods. (1), p) o vývoji opravnej položky k pohľadávkam

Vývoj opravnej položky v priebehu účtovného obdobia je zobrazený v nasledujúcej tabuľke:

Pohľadávky	Bežné účtovné obdobie				
	Stav OP na začiatku účtovného obdobia	Tvorba OP	Zúčtovanie OP z dôvodu zániku opodstatnenosti	Zúčtovanie OP z dôvodu vyradenia majetku z účtovníctva	Stav OP na konci účtovného obdobia
a	b	c	d	e	F
Pohľadávky z obchodného styku	2 337 799	4 912 745	4 612 738	145 583	2 492 223
Iné pohľadávky					
Pohľadávky spolu	2 337 799	4 912 745	4 612 738	145 583	2 492 223

9. Informácie podľa Čl. III, ods. (1), q) o vekovej štruktúre pohľadávok

Tabuľka č. 1

Názov položky	V lehote splatnosti	Po lehote splatnosti	Pohľadávky spolu
a	b	c	d
Dlhodobé pohľadávky			
Pohľadávky z obchodného styku			
Iné pohľadávky			
Dlhodobé pohľadávky spolu			
Krátkodobé pohľadávky			
Pohľadávky z obchodného styku	26 038 155	4 678 709	30 716 864
Pohľadávky voči spoločníkom			
Daňové pohľadávky a dotácie	6 083 395		6 083 395
Iné pohľadávky	1 157 482		1 157 482
Krátkodobé pohľadávky spolu	33 279 032	4 678 709	37 957 741

Tabuľka č. 2

Pohľadávky podľa zostatkovej doby splatnosti	Bežné účtovné obdobie	Bezprostredne predchádzajúce účtovné obdobie
a	b	c
Pohľadávky po lehote splatnosti	4 678 709	9 294 010
Pohľadávky so zostatkovou dobou splatnosti do jedného roka	26 038 155	29 809 805
Krátkodobé pohľadávky spolu	30 716 864	39 103 815
Pohľadávky so zostatkovou dobou splatnosti jeden rok až päť rokov		
Pohľadávky so zostatkovou dobou splatnosti dlhšou ako päť rokov		
Dlhodobé pohľadávky spolu		

Poznámka: pohľadávky v rámci konsolidovaného celku sú vo výške 6 088 945 €. V tom pohľadávky z obchodného styku sú 5 550 € a pohľadávky na účte 346 – Dotácie zo ŠR sú 6 083 395 € za realizované prevádzkové a investičné akcie, na ktorých financovanie sú podpísané zmluvy s PPA v rámci MPRV SR a úhrada ktorých sa predpokladá v roku 2025. V sume sú zahrnuté aj predpokladané príjmy z dotácií za povodňové škody vo výške 308 633 € za rok 2024.

e. Finančné účty

Ako finančné účty sú vykázané peniaze v pokladni, ceniny a účty v bankách. Účtami v bankách môže Podnik voľne disponovať v peňažnom ústave a. s. VÚB a v šítatnej pokladnici, kde ukladá dočasne voľné finančné prostriedky.

10. Informácie podľa Čl. III, ods. (1), t) o krátkodobom finančnom majetku

Tabuľka č. 1

Názov položky	Bežné účtovné obdobie	Bezprostredne predchádzajúce účtovné obdobie
Pokladnica, ceniny	34 669	36 560
Bežné bankové účty	50 572 327	13 043 092
Bankové účty termínované	12 000 000	44 000 000
Peniaze na ceste	-1 888	-1 810
Spolu	62 605 108	57 077 842

f. Časové rozlíšenie

Jednotlivé položky časového rozlíšenia sú uvedené v nasledujúcej tabuľke:

11. Informácie podľa Čl. III, ods. (1), y) o významných položkách časového rozlíšenia na strane aktív

Opis položky časového rozlíšenia	Bežné účtovné obdobie	Bezprostredne predchádzajúce účtovné obdobie
Náklady budúcich období dlhodobé, z toho:		
Náklady budúcich období krátkodobé, z toho:	1 288 751	945 629
Poistenie	577 255	591 391
Licencie na softvér	492 441	181 410
Telefónne paušály, energie	23 710	27 755
Softvér – služby	120 607	30 174
Predplatné odbornej tlače	5 143	14 229
Komplexné náklady budúcich období – zvernice	13 766	18 485
Ostatné	55 829	82 185
Príjmy budúcich období dlhodobé, z toho:		
Príjmy budúcich období krátkodobé, z toho:	183 214	385 072
Nájomné	100 000	210 000
Náhrady za obmedzenie hospodárenie	73 829	73 829
Ostatné	9 385	101 243

F. ÚDAJE NA STRANE PASÍV SÚVAHY

a. Vlastné imanie

Informácie podľa Čl. III, ods. (2), a) o rozdelení účtovného zisku alebo o vysporiadaní účtovnej straty
Návrh na rozdelenie zisku za rok 2024 vo výške 5 857 766,78 € je uvedený v tabuľke.

Tabuľka č. 1

Názov položky	Bežné účtovné obdobie
Účtovný zisk	5 857 766,78
Rozdelenie účtovného zisku	5 857 766,78
Prídel do zákonného rezervného fondu	293 000
Prídel do štatutárnych a ostatných fondov	550 000
Prídel do sociálneho fondu	3 000 000
Prídel na zvýšenie základného imania	
Prevod do nerozdeleného zisku minulých rokov	
Rozdelenie podielu na zisku spoločníkom, členom	
Nerozdelený zisk z roku 2024	2 014 766,78
Spolu	5 857 766,78

Tabuľka č. 2

Názov položky	Bezprostredne predchádzajúce účtovné obdobie
Účtovný zisk	6 176 347,44
Rozdelenie účtovného zisku	6 176 347,44
Prídel do zákonného rezervného fondu	308 817,37
Prídel do štatutárnych a ostatných fondov	3 400 000
Prídel do sociálneho fondu	1 038 704,14
Prídel na zvýšenie základného imania	1 000 000
Úhrada straty minulých období – neuhradená strata OZ Ulič 505 267,36 nerozdelený zisk OZ Ulič 76 441,43	
Rozdiel: 428 825,93	
Úhrada straty minulých období	428 825,93
Prevod do nerozdeleného zisku minulých rokov	
Rozdelenie podielu na zisku spoločníkom, členom	
Iné – odvod zo zisku zakladateľovi	
Spolu	6 176 347,44

b. Rezervy

Rezerva na pestovnú činnosť je tvorená na základe ročného projektu lesnej pestovnej činnosti potvrdenom odborným lesným hospodárom podľa zákona č.326/2005 Z. z. o hospodárení v lesoch a štátnej správe lesného hospodárstva. Pri tvorbe rezervy je rozhodujúca skutočná výška ťažby drevnej hmoty v porovnaní s ročnou bilanciou, ktorá vychádza z programu obnovy lesa (PSOL). Rezerva sa tvorí v prípade prekročenia ročnej bilancie ťažby drevnej hmoty a to ako súčin:

- skutočne vyťaženého objemu drevnej hmoty, ktorý prekračuje ročnú bilanciu, prepočítaný na ekvivalent odkrytej plochy, ktorú bude potrebné zalesniť a ošetrovať a
- priemerných skutočných nákladov bežného obdobia na zalesňovanie a ošetrovanie jedného hektára odkrytej plochy.

Rezervu možno tvoriť maximálne až na dobu do vykonania prečistky mladých lesných porastov. V roku 2024 bola zaúčtovaná tvorba rezervy na plánované náklady pestovnej činnosti podľa závodov, na ktorých bola prekročená bilancovaná ťažba na obdobie 1 roka (krátkodobá) a aj na obdobie 5 rokov ako dlhodobá rezerva, ktorej zostatok je vo výške 11 193 706 €. Celkový zostatok vytvorenej a ešte nevyčerpanej krátkodobej a dlhodobej rezervy k 31.12.2024 je vo výške 30 812 706 €. Zároveň bola vytvorená aj rezerva na ochranu lesa vo výške 1 461 000 €, ktorá bude čerpaná v r. 2025 na OZ. Celkom sú vytvorené všetky druhy rezerv na pestovnú činnosť vo výške 32 273 706 €, čo predstavuje nárast oproti roku 2023 o 7 113 868 €.

Odchodné do dôchodku: Podnik eviduje záväzky voči zamestnancom z titulu odchodu do dôchodku na základe kolektívnej zmluvy a Zákonníka práce. Odchodné do dôchodku je vypočítané s použitím princípov poistnej matematiky aplikovaním diskontnej sadzby 3,6 % a ročného indexu rastu miezd na rok 2025 vo výške 5 %.

Zamestnancom vzniká nárok na:

- odchodné – pri prvom skončení pracovného pomeru po nadobudnutí nároku na starobný dôchodok alebo invalidný dôchodok v sume jeho priemerného mesačného zárobku
- zvýšené odchodné – ak po nadobudnutí nároku na starobný dôchodok ukončí pomer dohodou do konca mesiaca, v ktorom mu nárok na dôchodok vznikol, a to podľa dĺžky trvania pracovného pomeru u zamestnávateľa:
 - viac ako 5 rokov do 10 rokov – šesťnásobok jeho priemerného zárobku
 - viac ako 10 rokov do 20 rokov – sedemnásobok jeho priemerného zárobku
 - viac ako 20 rokov – osemnásobok jeho priemerného zárobku

Odchodné sa uhradza z nákladov, ale počnúc rokom 2017 je zvýšené odchodné vo výške päťnásobku priemerného zárobku zamestnanca hradené z fondu odmien, ktorý je tvorený z rozdelenia zisku po zdanení. Pri tvorbe tejto rezervy sa uplatnil postup, že rezerva sa tvorí len na zamestnancov, ktorí majú odpracovaných v Podniku viac ako 10 rokov.

Predpokladaný rok použitia rezerv:

Krátkodobé rezervy sa použijú v priebehu nasledujúceho roka.

Použitie dlhodobých rezerv je odhadované až na obdobie do r. 2070, jedná sa o rezervu na odchodné a jubilejné – zamestnanecké pôžitky.

Informácie podľa Čl. III, ods. (2), b) o rezervách

Prehľad rezerv je uvedený v nasledujúcej tabuľke



Tabuľka č. 1

Názov položky	Bežné účtovné obdobie				
	Stav na začiatku účtovného obdobia	Tvorba	Použitie	Zrušenie	Stav na konci účtovného obdobia
a	b	c	d	e	f
Dlhodobé rezervy, z toho:	24 955 938	12 286 107	2 838 369	7 663 322	26 740 354
Rezerva na pestovnú činnosť	8 839 401	4 457 698	1 930 546	1 957 115	9 409 438
Rezerva na odchodné zamestnancov	5 130 010	572 922			5 702 932
Pasívne súdne spory	1 064 775	726 694	14 497	457 620	1 319 352
Rezervy na pokuty a penále					
Rezerva na envirozáfaže	1 606 670		28 2898	727 949	850 433
Nájomné zo zákona	7 662 992	555 349	473 855	3 814 791	3 929 695
Nájomné		4 066 176	377 654	576 108	3 112 415
Rezerva dlhodobá na PČ		1 784 268			1 784 268
Demolácie budov	652 090	123 000	13 529	129 740	631 821
Krátkodobé rezervy, z toho:	36 506 187	34 465 567	29 776 029	4 887 817	36 307 907
Rezerva na pestovnú činnosť	14 614 437	19 619 000	13 758 789	855 648	19 619 000
Rezerva na ochranu lesa	1 706 000	1 461 000	1 404 861	301 139	1 461 000
Nevyfakturované dodávky	25 032	28 231	17 483	7 549	28 231
Odstupné	0				
Dovolenka	2 508 602	2 789 071	2 508 602		2 789 071
Prémie a odmeny THZ	1 629 168	1 729 440	1 629 168		1 729 440
Poistenie – dovolenky	903 755	1 000 217	903 755		1 000 217
Poistenie – prémie	941 913	891 859	941 913		891 859
Rezerva – mimoriadna mzda					
Ročná účtovná závierka	47 050	47 050	47 050		47 050
Rezervy - ostatné	125 191	23 565	79 709	16 411	52 637
Rezervy na výrobné straty a riziká	4 478 237	4 681 865	2 765 210	651 407	5 743 485
Pokuty a penále	50 000			50 000	0
Dobropisy	22 650				22 650
Rezerva na odchodné a jubilejné	1 018 517	1 263 897	995 631	22 886	1 263 897
Rezerva na demolácie budov	400 193	248 689	46 944	178 405	423 533
Nájomné	356 511	198 248	248 966	107 545	198 248
Envirozáfaže	166 041	201 213	18 090	63 033	284 131
Pasívne súdne spory	7 512 890	282 221	4 409 858	2 631 795	753 458

Tabuľka č. 2

Názov položky	Bezprostredne predchádzajúce účtovné obdobie				Stav na konci účtovného obdobia
	Stav na začiatku účtovného obdobia	Tvorba	Použitie	Zrušenie	
a	b	c	d	e	f
Dlhodobé rezervy, z toho:	20 411 066	8 662 297	3 366 895	750 530	24 955 938
Rezerva na pestovnú činnosť	9 640 512	1 781 966	2 091 709	491 368	8 839 401
Rezerva na odchodné zamestnancov	6 271 946		1 141 936		5 130 010
Pasívne súdne spory	864 719	273 498	18 515	54 927	1 064 775
Rezerva na pokuty a penále	0				
Rezerva na envirozáťaže	1 570 636	219 747	38 713	145 000	1 606 670
Nájomné	1 374 393	6 366 086	38 683	38 804	7 662 992
Demolácie budov	688 860	21 000	37 339	20 431	652 090
Krátkodobé rezervy, z toho:	28 138 730	34 320 489	21 737 758	4 215 274	36 506 187
Rezerva na pestovnú činnosť	13 547 045	14 614 437	10 778 608	2 768 437	14 614 437
Rezerva na ochranu lesa	2 415 000	1 706 000	1 724 053	690 947	1 706 000
Nevyfakturované dodávky	30 205	25 031	10 574	19 630	25 032
Odstupné	23 441	28 392	51 833		0
Dovolenka	2 339 473	2 508 602	2 339 473		2 508 602
Prémie a odmeny THZ	1 404 678	1 629 168	1 404 678		1 629 168
Poistenie – dovolenky	816 775	935 135	848 154		903 755
Poistenie – prémie	768 186	944 525	770 798		941 913
Rezerva – mimoriadna mzda					
Ročná účtovná závierka	47 050	52 600	52 600		47 050
Rezervy – ostatné	54 710	97 459	17 585	9 393	125 191
Rezervy na výrobné straty a riziká	3 448 076	3 561 231	2 159 265	371 804	4 478 237
Pokuty a penále		50 000			50 000
Dobropisy	0	22 650			22 650
Rezerva na odchodné a jubilejné	1 038 728	1 018 517	1 038 728		1 018 517
Rezerva na demolácie budov	825 180	60 051	233 473	251 566	400 193
Nájomné	55 498	351 671	42 578	8 080	356 511
Envirozáťaže	233 178	30 367	22 677	74 827	166 041
Pasívne súdne spory	1 091 508	6 684 653	242 679	20 592	7 512 890



c. Záväzky

Štruktúra záväzkov (okrem bankových úverov) podľa zostatkovej doby splatnosti je uvedená v nasledujúcej tabuľke:

Informácie podľa Čl. III, ods. (2), c) o záväzkoch

Názov položky	Bežné účtovné obdobie	Bezprostredne predchádzajúce účtovné obdobie
Záväzky po lehote splatnosti	490 519	200 037
Záväzky so zostatkovou dobou splatnosti do jedného roka vrátane	32 292 192	32 824 772
Krátkodobé záväzky spolu	32 782 711	33 024 809
Záväzky so zostatkovou dobou splatnosti jeden rok až päť rokov	3 572 475	4 774 766
Záväzky so zostatkovou dobou splatnosti nad päť rokov	15 119 889	15 928 184
Dlhodobé záväzky spolu	18 692 364	20 702 950

Poznámka: záväzky v rámci konsolidovaného celku sú 46 580 €, z toho z obchodného styku 46 580 €.

d. Odložený daňový záväzok

Výpočet odloženého daňového záväzku je uvedený v nasledujúcej tabuľke:

Informácie podľa Čl. III, ods. (2), f) o odloženej daňovej pohľadávke a o odloženom daňovom záväzku

Názov položky	Bežné účtovné obdobie	Bezprostredne predchádzajúce účtovné obdobie
Dočasné rozdiely medzi účtovnou hodnotou majetku a daňovou základňou, z toho:	93 697 625	110 781 976
Odpočítateľné	8 635 664	7 679 225
Zdaniteľné	102 333 289	118 461 201
Dočasné rozdiely medzi účtovnou hodnotou záväzkov a daňovou základňou, z toho:	30 698 088	34 933 480
Odpočítateľné	30 698 088	34 933 480
Zdaniteľné		
Možnosť umorovať daňovú stratu v budúcnosti	0	0
Možnosť previesť nevyužitú daňovú odpočty		
Sadzba dane z príjmov (v %)	24	21
Odložená daňová pohľadávka	9 440 100	8 948 668
Uplatnená daňová pohľadávka	9 440 100	8 948 668
Zaučtovaná ako zníženie nákladov	- 491 432	- 2 556 103
Zaučtovaná do vlastného imania		- 37 806
Odložený daňový záväzok	24 559 989	24 876 852
Zmena odloženého daňového záväzku	- 316 863	874 249
Zaučtovaná ako náklad	- 316 863	874 249
Zaučtovaná do vlastného imania		- 1 103

e. Sociálny fond

Tvorba a čerpanie sociálneho fondu v priebehu účtovného obdobia sú uvedené v nasledujúcej tabuľke:
Informácie podľa Čl. III, ods. (2), g) o záväzkoch zo sociálneho fondu

Názov položky	Bežné účtovné obdobie	Bezprostredne predchádzajúce účtovné obdobie
Začiatkový stav sociálneho fondu	4 762 223	2 341 194
Tvorba sociálneho fondu na ťarchu nákladov	1 024 724	1 015 726
Tvorba sociálneho fondu zo zisku	1 038 704	3 850 000
Ostatná tvorba sociálneho fondu		
Tvorba sociálneho fondu spolu	2 063 428	4 865 726
Čerpanie sociálneho fondu	3 265 719	2 444 697
Konečný zostatok sociálneho fondu	3 559 932	4 762 223

f. Bankové úvery

V roku 2024 čerpal bankový úver – OZ Ulič, zostatok úveru z bývalého LPM Ulič, rozpis v nasledujúcej tabuľke:

názov účtovnej jednotky	LESY Slovenskej republiky, štátny podnik, Odštepny závod Ulič
úver	splátkový úver
výška úveru	1 546 137 €
deň splatnosti úveru	30.9.2029
úroková sadzba	12M EURIBOR + marža 1,18 % p.a.
mena	EUR
zostatok k 31.12.2024	741 304 €
ročná splátka istiny	156 360 €

Zálohom sú pohľadávky.

Na účte SK49 0900 0000 0051 1752 4054 je blokácia vo výške: 334 928,16 € k 31.12.2024

g. Časové rozlíšenie na strane pasív

Štruktúra časového rozlíšenia je uvedená v nasledujúcej tabuľke:

Informácie podľa Čl. III, ods. (2), j) o významných položkách časového rozlíšenia na strane pasív

Názov položky	Bežné účtovné obdobie	Bezprostredne predchádzajúce účtovné obdobie
Výdavky budúcich období dlhodobé, z toho:		
Výdavky budúcich období krátkodobé, z toho:	53 414	46 892
Nájomné	53 414	46 892
Výnosy budúcich období dlhodobé, z toho:	46 095 789	31 221 283
Investičné dotácie zo ŠR	7 646 204	8 036 118
Výnosy z ťažby v neštátnych neodovzdaných lesoch	0	0
Investičné dotácie - Eurofondy	35 449 491	20 472 479
Ostatné – novozistený majetok, vecné bremeno	3 000 094	2 712 686
Výnosy budúcich období krátkodobé, z toho:	1 573 548	1 475 236
Investičné dotácie	1 342 914	1 290 794
Nájomné a iné	230 634	184 442



G. VÝNOSY

88

a. Tržby za vlastné výkony a tovar

Tržby za vlastné výkony a tovar podľa jednotlivých segmentov, t. j. podľa typov výrobkov a služieb sú v nasledujúcej tabuľke :

Informácie podľa Čl. IV, ods. (1), a) o tržbách za vlastné výkony

Oblasť odbytu	Bežné účtovné obdobie	Bezprostredne predchádzajúce účtovné obdobie
a	b	c
Drevo	301 015 473	262 669 426
Ostatné tržby ťažbovej činnosti	2 995 933	5 082 591
Semenárstvo a škôlkárstvo	1 653 223	1 439 698
Poľovníctvo	4 322 211	4 410 379
Drobná lesná výroba	57 719	64 062
Predaj stavebných hmôt	335	264
Drevárska pridružená výroba	330 021	360 377
Strojárska výroba	13 838	13 872
Iná pridružená výroba a stolárska výroba	431 876	603 258
Rastlinná výroba	132 207	159 396
Živočíšna výroba	1 331 245	1 736 255
Služby a práce pre cudzích a prenájmy majetku	11 055 993	10 922 949
Iné tržby z obchodných činností	543 268	587 322
Bytové hospodárstvo	607 882	623 953
Rekreačné zariadenia	261 220	296 646
Ubytovacie služby pre poľovníctvo	334 905	316 935
Iné tržby z nevýrobných činností	77 029	80 341
Spolu	325 164 378	289 367 724

b. Zmena stavu zásob

Pri účtovaní zmeny stavu zásob v prípade účtovania mánk a škôd na zásobách vlastnej výroby, Podnik postupuje tak, aby zmena stavu zásob účtovaná vo výnosoch bola zhodná s úbytkom zásob v súvahe. Podnik používa účtovanie v 2 okruhoch (účet 549 voči účtu 123* a 61* voči 621*). Toto účtovanie je prispôbené kalkulačnými potrebám z dôvodu veľkého množstva výrobných činností. V roku 2024 bola naučtovaná na účet manká a škody na zásobách vlastnej výroby suma 121 096 €. Pri úprave hodnoty na ČRH – pri tvorbe a použití opravných položiek sa postupuje v súlade s účtovnými postupmi, to znamená, že z tohto titulu vznikajú rozdiely medzi zmenou stavu zásob na účtoch zásob a výnosmi na účtoch 611-614.

Zmena stavu zásob vlastnej výroby vychádzajúc zo súvahových položiek je znázornená v nasledujúcej tabuľke:

Informácie podľa Čl. IV, ods. (1), b) o zmene stavu vnútroorganizačných zásob

Názov položky	Bežné účtovné obdobie	Bezprostredne predchádzajúce účtovné obdobie		Zmena stavu vnútroorganizačných zásob	
	Konečný zostatok	Konečný zostatok	Začiatkový stav	Bežné účtovné obdobie	Bezprostredne predchádzajúce účtovné obdobie
a	b	c	d	e	f
Nedokončená výroba a polotovary vlastnej výroby	11 604 874	11 188 293	9 133 178	416 581	2 055 115
Výrobky	23 129 005	1 8 406 922	15 694 197	4 722 083	2 712 725
Zvieratá	578 326	824 735	524 316	-246 409	300 419
Spolu	35 589 599	30 419 950	25 351 692	4 892 255	5 068 259
Reprezentačné, dary	x	x	x		
Úprava hodnoty na ČRH	x	x	x	-1 234 393	880 853
Iné	x	x	x	322 131	-763 412
Zmena stavu vnútroorganizačných zásob vo výkaze ziskov a strát	x	x	x	3 979 993	5 185 700

Iné – OZ Gemer delimitácia – NP, čo spôsobilo nesúlad obratu na účtoch v nasledujúcej výške:

– 121 účet suma 21 220 €, 124 účet suma 305 910 €, - 5000 – včely OZ 01,05 .

c. Aktivácia a ostatné výnosy z hospodárskej činnosti

Informácie podľa Čl. IV, ods. (1), c) a d) pri aktivácii nákladov a o výnosoch z hospodárskej činnosti a finančnej činnosti

Názov položky	Bežné účtovné obdobie	Bezprostredne predchádzajúce účtovné obdobie
Významné položky pri aktivácii nákladov, z toho:	3 451 438	3 787 460
Dlhodobý hmotný majetok vytvorený vlastnou činnosťou	2 746 520	3 148 109
Aktivácia materiálu a tovaru	542 976	480 689
Aktivácia ostatná – služby	82 201	99 313
Aktivácia vlastnej dopravy na obstaranie zásob	79 741	59 350
Ostatné významné položky výnosov z hospodárskej činnosti, z toho:	11 131 242	7 580 585
Výnosy z prevádzkových dotácií	1 070 345	565 181
Výnosy z prevádzkových a investičných príspevkov z Eurofondov	5 457 396	3 443 275
Rozpustenie investičných dotácií do výnosov vo výške odpisov	608 620	735 971
Náhrady mánk a škôd	478 744	332 739
Prijaté pokuty a penále	319 651	471 843
Náhrady za exhaláty a obmedzenie hospodárenia	1 811 349	1 103 154
Výnosy zo zámenny lesných porastov vrátane zisku zo zámenny		
Výnosy kone, zubry, projekty ŠOP	162 973	141 117
Výnosy z odpísaných pohľadávok		1
Ostatné výnosy prevádzkovej činnosti (rôzne náhrady nákladov)	850 814	752 281
Novozistený majetok – odpisy	76 042	33 047
Náhrady škôd zo živelných pohrôm	295 308	1 976
Komplexné náklady budúcich o období		0

Finančné výnosy, z toho:	1 346 668	1 711 970
Kurzové zisky, z toho:	3	887
kurzové zisky ku dňu, ku ktorému sa zostavuje účtovná závierka		
Ostatné významné položky finančných výnosov, z toho:		
Prijaté bankové úroky	1 346 665	1 711 083

Informácie Čl. IV, ods. (4) o čistom obrate

Názov položky	Bežné účtovné obdobie	Bezprostredne predchádzajúce účtovné obdobie
Tržby za vlastné výrobky	308 111 183	271 996 840
Tržby z predaja služieb	17 010 080	17 318 140
Tržby za tovar	43 115	52 744
Výnosy zo zákazky		
Výnosy z nehnuteľnosti na predaj		
Iné výnosy súvisiace s bežnou činnosťou		
Čistý obrat celkom	325 164 378	289 367 724

Členenie čistého obratu podľa jednotlivých typov výrobkov, tovarov a služieb a hlavných oblastí odbytu je uvedené „Informácie podľa Čl. IV, ods.(1), a) o tržbách za vlastné výkony“.

H. NÁKLADY

Informácie podľa Čl. IV, ods. (1), e, g, h, i) o nákladoch

Názov položky	Bežné účtovné obdobie	Bezprostredne predchádzajúce účtovné obdobie
Náklady za poskytnuté služby, z toho:	161 483 151	120 099 068
Náklady voči audítorovi, audítorskej spoločnosti, z toho:	70 050	78 950
náklady za overenie individuálnej účtovnej závierky	70 050	78 950
ostatné neaudítorské služby		
Ostatné významné položky nákladov za poskytnuté služby, z toho:	161 413 101	120 020 119
Prepravné	4 757 082	3 400 906
v tom odvoz dreva na expedičný sklad	3 933 209	2 686 892
Náklady na približovanie dreva	93 170	100 271
Ostatné služby (účet 518006,19,20,22,23,24) spolu	123 371 887	92 440 762
z toho pre pestovnú činnosť	19 688 383	17 769 939
z toho pre ťažbovú činnosť – komplexná výroba dreva na odvoznom mieste	90 955 199	64 934 560
z toho pre ostatné výkony ťažbovej činnosti	1 933 940	1 688 744
z toho pre semenárstvo, škôlkárstvo, drobnú lesnú výrobu	1 421 663	786 482
z toho pre ostatné výrobné činnosti	6 513 638	4 660 864
z toho pre režijné činnosti	2 859 066	2 600 173
Tvorba rezervy na pestovnú činnosť, ochranu lesa a prečistky	27 044 103	
Zrušenie rezervy na pestovnú činnosť a ochranu lesa	-19 930 235	
Služby hradené z Eurofondov	6 052 707	2 922 742
Nájomné	5 724 421	4 821 646
Telekomunikačné a poštové služby	898 421	873 100

Náklady na aktualizácie a údržbu softvéru	1 638 837	1 419 402
Náklady na opravy a udrzovanie	11 857 244	10 575 646
Náklady na vysporiadanie majetku /nehnuteľnosti a pozemky/	30 655	13 973
OA operatívny prenájom	791	283 749
Právne služby	500 182	241 305
Cestovné náhrady	471 652	331 009
Rekondičné pobyty	48 666	49 915
Rezerva na nájomné	-779 145	2 465 696
Náklady na mýtné	116 932	128 233
Ostatné služby – rôzne	-484 271	-48 236
Osobné náklady	123 898 231	121 228 782
z toho mzdové náklady	83 193 333	82 734 444
Z toho odmeny členom dozornej rady	21 067	19 200
Z toho náklady na sociálne poistenie	21 079 394	21 230 826
Z toho náklady na zdravotné poistenie	9 281 271	8 643 819
Z toho náklady na sociálne zabezpečenie	1 820 272	1 818 199
Z toho zákonné sociálne náklady	8 502 892	6 782 294
Ostatné významné položky nákladov z hospodárskej činnosti, z toho:	660 322	9 151 384
Tvorba rezervy na pestovnú činnosť, ochranu lesa a prečistky		18 102 404
Zrušenie rezervy na pestovnú činnosť a ochranu lesa		-18 545 123
Tvorba ostatných rezerv z hospodárskej činnosti	1 008 914	6 890 546
Zrušenie ostatných rezerv z hospodárskej činnosti	-7 628 379	-327 471
Náhrada za kúpu lesného porastu pri zámen. zmluvách	84 461	557 928
Poistenie majetku	1 188 536	1 044 065
Pokuty a penále	207 994	27 453
Manká a škody	140 739	206 710
Komplexné náklady budúcich období- zvernice, obory	4 720	4 720
Výkup dreva	382 554	205 289
Náhrady za poľovnícke práce	128 608	119 520
Príspevky právnickým osobám	120 663	116 740
Odpis pohľadávok	36 065	28 562
Ostatné	4 985 447	720 042
Finančné náklady, z toho:	98 557	94 133
Kurzové straty, z toho:	3 004	440
kurzové straty ku dňu, ku ktorému sa zostavuje účtovná závierka		
Ostatné významné položky finančných nákladov, z toho:	55 958	49 203
Bankové náklady	39 595	44 490
Ostatné		

I. DANE Z PRÍJMOV

Splatná daň zaúčtovaná na účte 591 je vo výške 4 237 213 €, z toho zrážková daň z bankových úrokov je vo výške 255 866 € a daň z daňového priznania je 3 981 347 €. Odložená daň bola naučtovaná ako zníženie nákladov vo výške 808 295 €. Hlavný vplyv na zníženie odloženej dane malo prerušenie daňových odpisov vo výške 18 424 999 € pri súčasnom poklese rezerv, ktoré boli daňovo neuznané o 4 315 394 €.

Informácie podľa Čl. III ods. (5), a) až e) o odložených daniach z príjmov

Názov položky	Bežné účtovné obdobie	Bezprostredne predchádzajúce účtovné obdobie
Suma odloženej daňovej pohľadávky účtovanej ako náklad alebo výnos vyplývajúca zo zmeny sadzby dane z príjmov	-1 180 013	
Suma odloženého daňového záväzku účtovaného ako náklad alebo výnos vyplývajúci zo zmeny sadzby dane z príjmov	3 069 999	
Suma odloženej daňovej pohľadávky týkajúca sa umorenia daňovej straty, nevyužitých daňových odpočtov a iných nárokov, ako aj dočasných rozdielov predchádzajúcich účtovných období, ku ktorým sa v predchádzajúcich účtovných obdobiach odložená daňová pohľadávka neúčtovala		
Suma odloženého daňového záväzku, ktorý vznikol z dôvodu neúčtovania tej časti odloženej daňovej pohľadávky v bežnom účtovnom období, o ktorej sa účtovalo v predchádzajúcich účtovných obdobiach		
Suma neuplatneného umorenia daňovej straty, nevyužitých daňových odpočtov a iných nárokov a odpočítateľných dočasných rozdielov, ku ktorým nebola účtovaná odložená daňová pohľadávka		
Suma odloženej dani z príjmov, ktorá sa vzťahuje na položky účtované priamo na účty vlastného imania bez účtovania na účty nákladov a výnosov		

Informácie podľa Čl. III ods. (5), f) o daniach z príjmov

Názov položky	Bežné účtovné obdobie			Bezprostredne predchádzajúce účtovné obdobie		
	Základ dane	Daň	Daň v %	Základ dane	Daň	Daň v %
a	b	c	d	e	f	g
Výsledok hospodárenia pred zdanením, z toho:	9 286 685		100	7 993 825		100
teoretická daň		1 950 204	21		1 678 703	21
Daňovo neuznané náklady	38 555 865	8 096 732	90,19	34 332 158	7 209 753	90,19
Výnosy nepodliehajúce dani	28 883 753	6 065 588	71,25	27 123 605	5 695 957	71,25
Umorenie daňovej straty				87 017	18 274	0,23
Spolu	18 958 797	3 981 347	39,71	15 115 361	3 174 226	39,71
Splatná daň z príjmov		3 981 347	39,71		3 174 226	18,76
Zrážková daň z bankových úrokov a daň za minulé obdobie		255 866	2,8		325 105	4,07
Odložená daň z príjmov		-808 295	-8,70		-1 681 854	-21,04
Celková daň z príjmov		3 428 918	22,74		1 817 477	22,74

J. INFORMÁCIE O PODSÚVAHOVÝCH ÚČTOCH

Prípadné ďalšie záväzky

Podnik nemá ďalšie záväzky, ktoré sa nesledujú v bežnom účtovníctve a neuvádzajú sa v súvahe.

Vzhľadom na to, že mnohé oblasti slovenského daňového práva doteraz neboli dostatočne overené praxou, existuje neistota v tom, ako ich budú daňové orgány aplikovať. Mieru tejto neistoty nie je možné kvantifikovať a zanikne až potom, keď budú k dispozícii právne precedensy príp. oficiálne interpretácie príslušných orgánov. Vedenie Podniku si nie je vedomé žiadnych okolností, v dôsledku ktorých by jej vznikol v budúcnosti významný náklad.

Pozemky a stavby v celkovej účtovnej hodnote 9 916 917 EUR, z toho je 6 230 676 EUR evidovaných v katastri nehnuteľností zatiaľ vo vlastníctve SR, sú právne neusporiadané a môžu byť predmetom vrátenia pôvodným vlastníkom.

Podnik k 1. januáru 2010 realizoval jednotné ocenenie lesných pozemkov reprodukčnou obstarávacou cenou podľa stavu k 1. januáru 2010. Zjednotením ocenenia lesných pozemkov sa odstránili dopady ne-

správnych postupov z minulosti, ktoré sa prejavovali nadhodnotením ich hodnoty. Legislatívnym základom pre realizáciu zjednotenia ocenenia bolo rozhodnutie MF SR č. MF/020728/2009-74 zo dňa 24. 8. 2009, podľa ktorého boli tiež vypracované podklady k presnej identifikácii lesných pozemkov za účelom ich jednotného ocenenia reprodukčnou obstarávacou cenou podľa stavu k 1. 1. 2010. Ocenenie bolo vykonané v súlade s vyhláškou MS SR č. 492/2004 o stanovení všeobecnej hodnoty podniku. V dôsledku aplikácie precenenia lesných pozemkov podľa uvedenej vyhlášky došlo k poklesu účtovnej hodnoty lesných pozemkov Podniku v celkovej čiastke 1 883 485 EUR. V súvahovom vykazovaní Podniku je z tohto dôvodu pokles hodnoty aktív a základného (kmeňového) imania Podniku o rovnakú sumu.

Hodnota lesných porastov je od 1.1.2010 evidovaná na podsúvahovom účte. Každoročne je hodnota porastov aktualizovaná na základe vykonaného ocenenia znalcom NLC Zvolen spolu s aktualizáciou – spresňovaním hodnoty lesných pozemkov vo vlastníctve štátu. V r. 2024 je hodnota porastov znížená oproti roku 2023 o 145 817 566 €. Hlavným dôvodom a podkladom na zníženie hodnoty porastov je obnova PSL po spracovaní veternej kalamity na niektorých odštepných závodoch, ale aj vplyv odovzdania lesných pozemkov s lesnými porastami do správy Správ národných parkov k 1.5.2024. Tak ako je uvedené na strane 6 časti o dlhodobom hmotnom a nehmotnom majetku.

Informácie podľa Čl. V ods. (3) o podsúvahových položkách

Názov položky	Bežné účtovné obdobie	Bezprostredne predchádzajúce účtovné obdobie
Prísne zúčtovateľné tlačivá	63 607	60 822
Materiál v skladoch CO	13 687	13 573
Pôžičky z FKSP		
Ostatné podsúvahové účty	805 083	674 888
Odpísané pohľadávky		
Iné položky – LESNÉ PORASTY od 01. 01. 2010	3 253 446 810	3 399 264 376

K. ÚDAJE O PRÍJMOCH A VÝHODÁCH ČLENOV ŠTATUTÁRNYCH, DOZORNÝCH A INÝCH ORGÁNOV SPOLOČNOSTI

Informácie podľa Čl. VII ods. (2), a) o príjmoch a výhodách členov štatutárnych orgánov, dozorných orgánov a iných orgánov

Druh príjmu, výhody	Hodnota príjmu, výhody súčasných členov orgánov			Hodnota príjmu, výhody bývalých členov orgánov		
	b			c		
	štatutárnych	dozorných	iných	štatutárnych	dozorných	iných
	Časť 1 – Bežné účtovné obdobie			Časť 1 – Bežné účtovné obdobie		
a	Časť 2 – Bezprostredne predchádzajúce účtovné obdobie			Časť 2 – Bezprostredne predchádzajúce účtovné obdobie		
Peňažné príjmy	153 687	21 067		13 239	1 270	
	12 746	19 200		156 551	0	
Nepeňažné príjmy		0			0	
Peňažné preddavky						
Nepeňažné preddavky						
Poskytnuté úvery						
Poskytnuté záruky						
Iné						

L. EKONOMICKÉ VZŤAHY SPOLOČNOSTI A SPRIAZNENÝCH OSÔB

Ekonomické vzťahy medzi účtovnou jednotkou a spriaznenými osobami boli v súlade s ocenením vykonanej práce a boli v cenách obvyklých (v zmysle platných cenníkov LSR).

Informácie Čl. VII ods. (1), a) o ekonomických vzťahoch medzi účtovnou jednotkou a spriaznenými osobami
 Tabuľka č. 1

Spriaznená osoba	Kód druhu obchodu	Hodnotové vyjadrenie obchodu	
		Bežné účtovné obdobie	Bezprostredne predchádzajúce účtovné obdobie
a	b	c	d
Člen dozornej rady	Predaj tovaru		
Člen dozornej rady	Nákup materiálu		
Člen dozornej rady	Prijaté služby	26 595	22 732
Vedúci pracovníci	Poskytnuté služby	54	4 311
Vedúci pracovníci	Prijaté služby	367 096	298 415
Vedúci pracovníci	Predaj tovaru	40 613	163 836
Vedúci pracovníci	Obst.majetku		22 732
Vedúci pracovníci	Nákup materiálu		

Na základe § 22 a odseku 1 zákona č. 431/2002 Z. z. o účtovníctve v znení neskorších predpisov vstúpila 1.1.2016 do platnosti zmena v konsolidovanom celku vybraných kapitol štátneho rozpočtu. Na základe tejto zmeny sú všetky štátne podniky predmetom konsolidácie od roku 2017 na prvej úrovni, teda na úrovni príslušnej kapitoly, ktorá v mene Slovenskej republiky vystupuje ako zakladateľ štátneho podniku – Ministerstvo pôdohospodárstva a rozvoja vidieka.

Z tohto dôvodu Podniku vykazuje za rok 2024 nasledovné vzťahy v rámci organizácií patriacich do pôsobnosti zakladateľa Podniku.

Prepojená osoba	Druh obchodu	Hodnotové vyjadrenie obchodu	
		2024	2023
Transakcie s prepojenými osobami			
Názov osoby			
Ústredný kontrolný a skúšobný ústav	Prijaté služby	1 685	921
Inštitút vzdelávania	Prijaté služby	2 200	7 865
Národný žrebčín „Topolčianky“	Prijaté služby	47	90
Národný žrebčín „Topolčianky“	Obstar.materiálu	0	0
Národný žrebčín „Topolčianky“	Predaj služieb	0	300 000
Hydromeliorácie, štátny podnik	Prijaté služby	0	3 049
Hydromeliorácie, štátny podnik	Predaj služieb	3 369	2 408
Hydromeliorácie štátny podnik	Prijaté služby	0	
Regionálna veterinárna a potravinová správa	Prijaté služby	2 566	3 000
MÚZEUM VO SVÄTOM ANTONE	Prijaté služby	3 000	13 329
Agrokomplex – výstavníctvo Nitra	Prijaté služby	20 304	12 560
Plemenárske služby SR, š. p.	Prijaté služby	16 110	0
Plemenárske služby SR, š.p.	Obstaranie mat.	507	1 030
Agroinštitút Nitra, štátny podnik	Prijaté služby	0	155 038
Národné lesnícke centrum	Prijaté služby	214 270	95
Národné poľnohospodárske a potravinárske centrum	Prijaté služby	1 462	1 301

Národné poľnohospodárske a potravinárske centrum	Obstaranie mat.	1 005	
Štátny veterinár a potravinový ústav	Prijaté služby	10 396	10 374
Ministerstvo pôdohospodárstva a rozvoja vidieka	Predaj služieb	6 378	6 835
Ministerstvo pôdohospodárstva a rozvoja vidieka	Predaj materiálu	266	3 603
Lesopolnohospodársky majetok	Predaj výrobkov a tovaru	0	0
Lesopolnohospodársky majetok	Predaj služieb	0	0
Inštitút vzdelávania	Predaj výrobkov	0	0
Inštitút vzdelávania	Predaj služieb	125	0
Národný žrebčín "Topoľčianky"	Predaj výrobkov	0	0
Štátne lesy TANAP	Predaj výrobkov a tovar	0	0
Štátne lesy TANAP	Predaj služieb	0	0
Hydromeliorácie, štátny podnik	Predaj služieb	3 369	3 049
Regionálna veterinárna a potravinová správa	Predaj služieb	96 324	201 772
Agrokomplex - výstavníctvo Nitra	Predaj výrobkov	0	0
Agrokomplex - výstavníctvo Nitra	Predaj služieb	5 931	7 922
Agroinštitút Nitra, štátny podnik	Predaj služieb	0	0
Plemenárske služby	Predaj služby	0	0
Národné lesnícke centrum	Predaj výrobkov	971	375
Národné lesnícke centrum	Predaj služieb	20 338	15 991
Národné lesnícke centrum	Predaj majetku	1 199	63
MÚZEUM VO SVÄTOM ANTONE	Obstar. majetku	0	0
Národné lesnícke centrum	Čerpanie fondu	0	7 704
Národné lesnícke centrum	Obstar. majetku	49 266	49 442
Národné poľnohospodárske a potravinárske centrum	Obstar.majetku	0	0
Štátne lesy TANAP	Prijaté služby	0	0
Štátne lesy TANAP	Čerpanie fondu	0	0
Štátne lesy TANAP	Obstar.materiálu	0	0
Regionálna veterinárna a potravinová správa	Obstar.materiálu	0	0
Národné lesnícke centrum	Obstar.materiálu	10 044	10 439
Ministerstvo pôdohospodárstva a rozvoja vidieka	Prijaté služby	0	340
Národné poľnohospodárske a potravinárske centrum	Predaj výrobkov	0	
Národné poľnohospodárske a potravinárske centrum	Predaj služieb	0	

Vybrané aktíva a pasíva vyplývajúce z transakcií so spriaznenými osobami sú uvedené v nasledujúcom prehľade:

	Bežné účtovné obdobie	Bezprostredne predchádzajúce účtovné obdobie
Pohľadávky z obchodného styku	5 550	39 518
Ostatné pohľadávky v rámci konsolidovaného celku (Pohľadávka voči PPA ako predpis nároku na dotácie za prev. a investičné projekty financované z eurofondov)	6 083 395	3 557 843
Spolu aktíva	6 088 945	3 597 361
Závazky z obchodného styku	46 580	23 019
Spolu pasíva	46 580	23 019

M. SKUTOČNOSTI, KTORÉ NASTALI PO DNI, KU KTORÉMU SA ZOSTAVUJE ÚČTOVNÁ ZÁVIERKA, DO DŇA JEJ ZOSTAVENIA

Po 31. decembri 2024 nenastali ďalšie udalosti, ktoré majú významný vplyv na verné zobrazenie skutočností, ktoré sú predmetom účtovníctva a neboli by zaúčtované v účtovníctve.

N. PREHĽAD ZMIEN ZÁKLADNÉHO IMANIA

Informácie Čl. IX o zmenách vlastného imania

Tabuľka č. 1

Položka vlastného imania	Stav na začiatku účtovného obdobia	Bežné účtovné obdobie			Stav na konci účtovného obdobia
		Prírastky	Úbytky	Presuny	
a	b	c	d	e	f
Základné imanie	746 454 211			-2 859 047	743 595 164
Vlastné akcie a vlastné obchodné podiely					
Zmena základného imania	-2 859 047	1 567 416	10 778 893	2 859 047	9 211 477
Pohľadávky za upísané vlastné imanie					
Emisné ážio					
Ostatné kapitálové fondy	353 161				353 161
Zákonný rezervný fond (nedeliteľný fond) z kapitálových vkladov	6 502 934			308 817	6 811 751
Oceňovacie rozdiely z precenenia majetku a záväzkov					
Oceňovacie rozdiely z kapitálových účastí					
Oceňovacie rozdiely z precenenia pri zlúčení, splnutí a rozdelení					
Zákonný rezervný fond					
Nedeliteľný fond					
Štatutárne fondy a ostatné fondy	5 943 111	12 091	2 011 773	3 400 000	7 343 429
Nerozdelený zisk minulých rokov	76 441			76 441	
Neuhradená strata minulých rokov	505 267			-505 267	
Výsledok hospodárenia bežného účtovného obdobia	6 176 347	5 857 767		-6 176 347	5 857 767
Vyplatené dividendy-MP RV SR					
Ostatné položky vlastného imania					
Prídel do sociálneho fondu				1 038 704	

Tabuľka č. 2

Položka vlastného imania	Stav na začiatku účtovného obdobia	Bezprostredne predchádzajúce účtovné obdobie			Stav na konci účtovného obdobia
		Prírastky	Úbytky	Presuny	
a	b	c	d	e	f
Základné imanie	744 300 736	26 577 176	5 485 052	-18 938 649	746 454 211
Vlastné akcie a vlastné obchodné podiely					
Zmena základného imania	-18 938 649	15 905 807	18 764 854	18 938 649	-2 859 047
Pohľadávky za upísané vlastné imanie					
Emisné ážio					
Ostatné kapitálové fondy	353 161				353 161
Zákonný rezervný fond (nedeliteľný fond) z kapitálových vkladov	5 662 802	19 470		820 662	6 502 934
Oceňovacie rozdiely z precenenia majetku a záväzkov					
Oceňovacie rozdiely z kapitálových účastí					
Oceňovacie rozdiely z precenenia pri zlúčení, splynutí					
Zákonný rezervný fond					
Nedeliteľný fond					
Štatutárne fondy a ostatné fondy	5 550 628		3 360 751	3 753 234	5 943 111
Nerozdelený zisk minulých rokov		76 441			76 441
Neuhradená strata minulých rokov		505 267			505 267
Výsledok hospodárenia bežného účtovného obdobia	16 413 246	6 176 347		-16 413 246	6 176 347
Vyplatené dividendy-MP RV SR					
Ostatné položky vlastného imania					
Prídel do sociálneho fondu				3 850 000	

Zmeny základného imania zaúčtované na účte 419 v r. 2024 boli nasledovné:

Zvýšenie: 1 567 416

Inventúra pozemkov – novozistené 148 568
 Spresnenie výmery pozemkov 418 848
 Delimitácia pozemkov
 Delimitácia LC
 Predaj pozemov
 Navýšenie z HV 1 000 000
 Reštitúcie pozemkov

Zníženie: 10 778 893

Odovzdanie lesných ciest..... 107 899
 Spresnenie výmery pozemkov 31 412
 Reštitúcie pozemkov 214 742
 Inventúra pozemkov – spresnenie výmery 112 422
 Delimitácia pozemkov 7 041
 Predaj 356
 Delimitácia NP 10 305 021



Podnik zaúčtoval rozdelenie zisku za rok 2023 v roku 2024 nasledovne: tvorbu fondov – zákonného rezervného vo výške 308 817 € a podnikových fondov: sociálneho 1 038 704 €, fondu odmien 3 400 000 €, nerozdelený zisk -76 441, nerozdelená strata 505 267 – OZ Ulič, a ZI 1 000 000 €.

Označenie položky	Obsah položky	Bežné účtovné obdobie	Bezprostredne predchádzajúce účtovné obdobie
	Peňažné toky z prevádzkovej činnosti		
A. 1.	Príjmy z predaja tovaru (+)	43 115	52 744
A. 2.	Výdavky na nákup tovaru	-23 553	-22 223
A. 3.	Príjmy z predaja vlastných výrobkov (+)	306 519 882	274 516 022
A. 4.	Príjmy z predaja služieb (+)	17 487 473	12 527 132
A. 5.	Výdavky na obstaranie materiálu, energie a ostatných neskladovateľných dodávok (-)	-27 187 623	-33 346 926
A. 6.	Výdavky na služby (-)	-157 080 104	-119 681 238
A. 7.	Výdavky na osobné náklady (-)	-122 205 239	-120 508 088
A. 8.	Výdavky na dane a poplatky, s výnimkou výdavkov na daň z príjmov účtovnej jednotky (-)	-8 634 075	-7 930 968
A. 9.	Príjmy z predaja cenných papierov určených na predaj alebo na obchodovanie (+)		
A. 10.	Výdavky na nákup cenných papierov určených na predaj alebo na obchodovanie (-)		
A. 11.	Príjmy z uzatvorených zmlúv, ktorých predmetom je právo určené na predaj alebo na obchodovanie (+)		
A. 12.	Výdavky z uzatvorených zmlúv, ktorých predmetom je právo určené na predaj alebo na obchodovanie (-)		
A. 13.	Príjmy z úverov, ktoré účtovnej jednotke poskytla banka alebo pobočka zahraničnej banky, ak boli úvery poskytnuté na zabezpečenie hlavného predmetu činnosti (+)		
A. 14.	Výdavky na splácanie úverov, ktoré účtovnej jednotke poskytla banka alebo pobočka zahraničnej banky, ak boli úvery poskytnuté na zabezpečenie hlavného predmetu činnosti (-)	-156 360	-156 360
A. 15.	Ostatné príjmy z prevádzkových činností, s výnimkou tých, ktoré sa uvádzajú osobitne v iných častiach prehľadu peňažných tokov (+)	4 282 546	5 582 585
A. 16.	Ostatné výdavky na prevádzkové činnosti, s výnimkou tých, ktoré sa uvádzajú osobitne v iných častiach prehľadu peňažných tokov (-)	-6 162 265	-3 120 817
*	Peňažné toky z prevádzkovej činnosti okrem príjmov a výdavkov, ktoré sa uvádzajú osobitne v iných častiach prehľadu peňažných tokov (+/-), (súčet A. 1. až A. 16.)	6 883 797	7 911 863
A. 17.	Prijaté úroky, s výnimkou tých, ktoré sa začleňujú do investičných činností (+)	1 346 665	1 711 083
A. 18.	Výdavky na zaplatené úroky, s výnimkou tých, ktoré sa začleňujú do finančných činností (-)	-39 595	-44 486
A. 19.	Príjmy z dividend a iných podielov na zisku, s výnimkou tých, ktoré sa začleňujú do investičných činností (+)		
A. 20.	Výdavky na vyplatené dividendy a iné podieli na zisku, s výnimkou tých, ktoré sa začleňujú do finančných činností (-)		
	Peňažné toky z prevádzkovej činnosti (+/-) (súčet A. 1. až A. 20.)	8 190 867	9 578 460
A. 21.	Výdavky na daň z príjmov účtovnej jednotky, s výnimkou tých, ktoré sa začleňujú do investičných činností alebo do finančných činností (-/+)		
A. 22.	Príjmy mimoriadneho charakteru vzťahujúce sa na prevádzkovú činnosť (+)	3 395 287	576 624
A. 23.	Výdavky mimoriadneho charakteru vzťahujúce sa na prevádzkovú činnosť (-)		

A.	Čisté peňažné toky z prevádzkovej činnosti (súčet A. 1. až A. 23.) Peňažné toky z investičnej činnosti	11 586 154	10 155 084
B. 1.	Výdavky na obstaranie dlhodobého nehmotného majetku (-)	-448 029	-343 924
B. 2.	Výdavky na obstaranie dlhodobého hmotného majetku (-)	-20 022 829	-23 663 487
B. 3.	Výdavky na obstaranie dlhodobých cenných papierov a podielov v iných účtovných jednotkách, s výnimkou cenných papierov, ktoré sa považujú za peňažné ekvivalenty a cenných papierov určených na predaj alebo na obchodovanie (-)		
B. 4.	Príjmy z predaja dlhodobého nehmotného majetku (+)		
B. 5.	Príjmy z predaja dlhodobého hmotného majetku (+)	2 523 312	5 427 416
B. 6.	Príjmy z predaja dlhodobých cenných papierov a podielov v iných účtovných jednotkách, s výnimkou cenných papierov, ktoré sa považujú za peňažné ekvivalenty a cenných papierov určených na predaj alebo na obchodovanie (+)		
B. 7.	Výdavky na dlhodobé pôžičky poskytnuté účtovnou jednotkou inej účtovnej jednotke, ktorá je súčasťou konsolidovaného celku (-)		
B. 8.	Príjmy zo splácania dlhodobých pôžičiek poskytnutých účtovnou jednotkou inej účtovnej jednotke, ktorá je súčasťou konsolidovaného celku (+)		
B. 9.	Výdavky na dlhodobé pôžičky poskytnuté účtovnou jednotkou tretím osobám, s výnimkou dlhodobých pôžičiek poskytnutých účtovnej jednotke, ktorá je súčasťou konsolidovaného celku (-)		
B. 10.	Príjmy zo splácania pôžičiek poskytnutých účtovnou jednotkou tretím osobám, s výnimkou pôžičiek poskytnutých účtovnej jednotke, ktorá je súčasťou konsolidovaného celku (+)		
B. 11.	Prijaté úroky, s výnimkou tých, ktoré sa začleňujú do prevádzkových činností (+)		
B. 12.	Príjmy z dividend a iných podielov na zisku, s výnimkou tých, ktoré sa začleňujú do prevádzkových činností (+)		
B. 13.	Výdavky súvisiace s derivátmi s výnimkou, ak sú určené na predaj alebo na obchodovanie alebo, ak sa tieto výdavky považujú za peňažné toky z finančnej činnosti (-)		
B. 14.	Príjmy súvisiace s derivátmi s výnimkou, ak sú určené na predaj alebo na obchodovanie alebo, ak sa tieto výdavky považujú za peňažné toky z finančnej činnosti (+)		
B. 15.	Výdavky na daň z príjmov účtovnej jednotky, ak je ich možné začleniť do investičných činností (-)		
B. 16.	Príjmy mimoriadneho charakteru vzťahujúce sa na investičnú činnosť (+)	15 696 479	
B. 17.	Výdavky mimoriadneho charakteru vzťahujúce sa na investičnú činnosť (-)		
B. 18.	Ostatné príjmy vzťahujúce sa na investičnú činnosť (+)		
B. 19.	Ostatné výdavky vzťahujúce sa na investičnú činnosť (-)		
B.	Čisté peňažné toky z investičnej činnosti (súčet B. 1. až B. 19.)	-2 251 067	-18 579 995
	Peňažné toky z finančnej činnosti		
C. 1.	Peňažné toky vznikajúce vo vlastnom imaní (súčet C. 1. 1. až C. 1. 8.)	0	0
C. 1. 1.	Príjmy z upísaných akcií a obchodných podielov (+)		
C. 1. 2.	Príjmy z ďalších vkladov do vlastného imania spoločníkmi alebo fyzickou osobou, ak je účtovnou jednotkou (+)		
C. 1. 3.	Prijaté peňažné dary (+)		
C. 1. 4.	Príjmy z úhrady straty spoločníkmi (+)		
C. 1. 5.	Výdavky na obstaranie alebo spätné odkúpenie vlastných akcií a vlastných obchodných podielov (-)		
C. 1. 6.	Výdavky spojené so znížením fondov vytvorených účtovnou jednotkou (-)		

C. 1. 7.	Výdavky na vyplatenie podielu na vlastnom imaní spoločníkom alebo fyzickou osobou, ktorá je účtovnou jednotkou (-)		
C. 1. 8.	Výdavky z ďalších dôvodov, ktoré súvisia so znížením vlastného imania (-)		
C. 2.	Peňažné toky vznikajúce z dlhodobých záväzkov a krátkodobých záväzkov z finančnej činnosti, (súčet C. 2. 1. až C. 2. 9.)	0	0
C. 2. 1.	Príjmy z emisie dlhových cenných papierov (+)		
C. 2. 2.	Výdavky na úhradu záväzkov z dlhových cenných papierov (-)		
C. 2. 3.	Príjmy z úverov, ktoré účtovnej jednotke poskytla banka alebo pobočka zahraničnej banky, s výnimkou úverov, ktoré boli poskytnuté na zabezpečenie hlavného predmetu činnosti (+)		
C. 2. 4.	Výdavky na splácanie úverov, ktoré účtovnej jednotke poskytla banka alebo pobočka zahraničnej banky, s výnimkou úverov, ktoré boli poskytnuté na zabezpečenie hlavného predmetu činnosti (-)		
C. 2. 5.	Príjmy z prijatých pôžičiek (+)		
C. 2. 6.	Výdavky na splácanie pôžičiek (-)		
C. 2. 7.	Výdavky na úhradu záväzkov z používania majetku, ktorý je predmetom zmluvy o kúpe prenajatej veci (-)		
C. 2. 8.	Príjmy z ostatných dlhodobých záväzkov a krátkodobých záväzkov vyplývajúcich z finančnej činnosti, s výnimkou tých, ktoré sa uvádzajú osobitne v inej časti prehľadu peňažných tokov (+)		
C. 2. 9.	Výdavky na splácanie ostatných dlhodobých záväzkov a krátkodobých záväzkov vyplývajúcich z finančnej činnosti, s výnimkou tých, ktoré sa uvádzajú osobitne v inej časti prehľadu peňažných tokov (-)		
C. 3.	Výdavky na zaplatené úroky, s výnimkou tých, ktoré sa začleňujú do prevádzkových činností (-)		
C. 4.	Výdavky na vyplatené dividendy a iné podiely na zisku, s výnimkou tých, ktoré sa začleňujú do prevádzkových činností (-)		
C. 5.	Výdavky súvisiace s derivátmi s výnimkou, ak sú určené na predaj alebo na obchodovanie, alebo ak sa považujú za peňažné toky z investičnej činnosti (-)		
C. 6.	Príjmy súvisiace s derivátmi, s výnimkou, ak sú určené na predaj alebo na obchodovanie, alebo ak sa považujú za peňažné toky z investičnej činnosti (+)		
C. 7.	Výdavky na daň z príjmov účtovnej jednotky, ak ich možno začleniť do finančných činností (-)		
C. 8.	Príjmy mimoriadneho charakteru vzťahujúce sa na finančnú činnosť (+)		
C. 9.	Výdavky mimoriadneho charakteru vzťahujúce sa na finančnú činnosť (-)	- 3 807 835	-4 950 707
C.	Čisté peňažné toky z finančnej činnosti (súčet C. 1. až C. 9.)	- 3 807 835	-4 950 707
D.	Čisté zvýšenie alebo čisté zníženie peňažných prostriedkov (+/-), (súčet A + B + C)	5 527 252	-13 375 618
E.	Stav peňažných prostriedkov a peňažných ekvivalentov na začiatku účtovného obdobia (+/-)	57 077 482	70 453 454
F.	Stav peňažných prostriedkov a peňažných ekvivalentov na konci účtovného obdobia pred zohľadnením kurzových rozdielov vyčíslených ku dňu, ku ktorému sa zostavuje účtovná závierka (+/-)	62 605 093	57 077 836
G.	Kurzové rozdiely vyčíslené k peňažným prostriedkom a peňažným ekvivalentom ku dňu, ku ktorému sa zostavuje účtovná závierka (+/-)	14	6
H.	Zostatok peňažných prostriedkov a peňažných ekvivalentov na konci účtovného obdobia upravený o kurzové rozdiely vyčíslené ku dňu, ku ktorému sa zostavuje účtovná závierka (+/-)	62 605 107	57 077 842

SPRÁVA NEZÁVISLÉHO AUDÍTORA

Pre zakladateľa štátneho podniku LESY Slovenskej republiky, štátny podnik Banská Bystrica

I. Správa z auditu účtovnej závierky

Podmienенý názor

Uskutočnili sme audit účtovnej závierky štátneho podniku LESY Slovenskej republiky, štátny podnik so sídlom námestie SNP 8, 975 66 Banská Bystrica, IČO 36 038 351 (ďalej len „Podnik“), ktorá obsahuje súvahu k 31. decembru 2024, výkaz ziskov a strát za rok končiaci sa k uvedenému dátumu a poznámky, ktoré obsahujú súhrn významných účtovných zásad a účtovných metód.

Podľa nášho názoru, okrem možných vplyvov skutočností opísaných v odseku Základ pre podmienený názor, priložená účtovná závierka poskytuje pravdivý a verný obraz finančnej situácie Podniku k 31. decembru 2024 a výsledku jej hospodárenia za rok končiaci sa k uvedenému dátumu podľa zákona č. 431/2002 Z. z. o účtovníctve v znení neskorších predpisov (ďalej len „zákon o účtovníctve“).

Základ pre podmienený názor

Počas auditu došlo k nasledovným obmedzeniam v rozsahu audítorských prác v oblasti dlhodobého hmotného majetku:

- Podľa Zákona o lesoch sa každoročne vykonáva obnova lesných hospodárskych plánov na 10 % lesných pozemkov obhospodarovaných Podnikom, pričom pri tejto obnove sa spresňuje výmera pozemkov ako aj ich hodnota v systéme „Pozemkár2“. Celková výmera pozemkov v evidencnom systéme „Pozemkár2“ je v niektorých prípadoch iná ako je ich výmera evidovaná v Katastri nehnuteľností, pričom nie je možné v súčasnosti určiť, ktorá je správna. K 31. decembru 2024 z titulu takéhoto spresnenia Podnik znížil hodnotu lesných pozemkov s dosahom na výšku základného (kmeňového) imania o 4 392 175 EUR. Vzhľadom na početné prebiehajúce konania zo strany štátu smerujúce ku konečnému celkovému spresneniu výmery pozemkov v rámci Slovenskej republiky, (napr.: Register obnovenej evidencie pozemkov – ROEP, pozemkové úpravy, rozhodnutia orgánov štátnej správy o oprave chýb v evidencii katastra nehnuteľností a pod.) Podnik nedokáže v súčasnosti predložiť všetky doklady preukazujúce celkovú zmenu výmery a hodnoty jednotlivých pozemkov. V súhrne ide o pozemky v celkovej výmere 54 474 ha v celkovej hodnote 40 456 298,33 EUR, ktoré nie sú k 31. decembru 2024 zapísané na liste vlastníctva ako Parcely registra „C“ evidované na katastrálnej mape. Hodnotu takýchto pozemkov nie je možné v súčasnosti presne stanoviť a z tohto dôvodu môže byť majetok ako i vlastné imanie Podniku nesprávne vykázané.
- Stavby v hodnote 204 175,58 EUR nemá Podnik k 31. decembru 2024 zapísané na LV.
- Pozemky v celkovej výmere 16 418 ha a stavby a pozemky v predpokladanej celkovej účtovnej hodnote 9 916 917 EUR sú k 31. decembru 2024 evidované ako sporný majetok. Z toho je 9 208 ha evidovaných v katastri nehnuteľností zatiaľ vo vlastníctve Slovenskej republiky, v správe LESOV SR š. p. v účtovnej hodnote 6 230 676 € . Pri uvedených stavbách a pozemkoch prebiehajú súdne konania, katastrálne konania, prípadne správne konania. Podnik v súčasnosti nevie presne vyčísliť hodnotu pozemkov, ktoré budú predmetom vrátenia pôvodným vlastníkom (reštitúcie). Uvedené skutočnosti môžu mať vplyv na výšku vykázaného majetku, základného (kmeňového) imania a záväzkov Podniku, ktoré však nie je možné kvantifikovať.

Audit sme vykonali podľa medzinárodných audítorských štandardov (International Standards on Auditing, ISA). Naša zodpovednosť podľa týchto štandardov je uvedená v odseku Zodpovednosť audítora za audit účtovnej závierky. Od Podniku sme nezávislí podľa ustanovení zákona č. 423/2015 o štatutárnom audite a o zmene a doplnení zákona č. 431/2002 Z. z. o účtovníctve v znení neskorších predpisov (ďalej len „zákon o štatutárnom audite“) týkajúcich sa etiky, vrátane Etického kódexu audítora, relevantných pre náš audit účtovnej závierky a splnili sme aj ostatné požiadavky týchto ustanovení týkajúcich sa etiky. Sme presvedčení, že audítorské dôkazy, ktoré sme získali, poskytujú dostatočný a vhodný základ pre náš podmienený názor.

Zodpovednosť štatutárneho orgánu a osôb poverených spravovaním za účtovnú závierku

Štatutárny orgán účtovnej jednotky LESY Slovenskej republiky, š. p., je zodpovedný za zostavenie tejto účtovnej závierky tak, aby poskytovala pravdivý a verný obraz podľa zákona o účtovníctve a za tie interné kontroly, ktoré

považuje za potrebné na zostavenie účtovnej závierky, ktorá neobsahuje významné nesprávnosti, či už v dôsledku podvodu alebo chyby.

Pri zostavovaní účtovnej závierky je štatutárny orgán zodpovedný za zhodnotenie schopnosti Podniku nepretržite pokračovať vo svojej činnosti, za opísanie skutočností týkajúcich sa nepretržitého pokračovania v činnosti, ak je to potrebné, a za použitie predpokladu nepretržitého pokračovania v činnosti v účtovníctve, ibaže by mal v úmysle Podnik zlikvidovať alebo ukončiť jeho činnosť, alebo by nemal inú realistickú možnosť než tak urobiť.

Osoby poverené spravovaním sú zodpovedné za dohľad nad procesom finančného výkazníctva Podniku.

Zodpovednosť audítora za audit účtovnej závierky

Našou zodpovednosťou je získať primerané uistenie, či účtovná závierka ako celok neobsahuje významné nesprávnosti, či už v dôsledku podvodu alebo chyby, a vydať správu audítora, vrátane názoru. Primerané uistenie je uistenie vysokého stupňa, ale nie je zárukou toho, že audit vykonaný podľa medzinárodných audítorských štandardov vždy odhalí významné nesprávnosti, ak také existujú. Nesprávnosti môžu vzniknúť v dôsledku podvodu alebo chyby a za významné sa považujú vtedy, ak by sa dalo odôvodnene očakávať, že jednotlivito alebo v súhrne by mohli ovplyvniť ekonomické rozhodnutia používateľov, uskutočnené na základe tejto účtovnej závierky.

V rámci auditu uskutočneného podľa medzinárodných audítorských štandardov, počas celého auditu uplatňujeme odborný úsudok a zachovávame profesionálny skepticizmus. Okrem toho:

- Identifikujeme a posudzujeme riziká významnej nesprávnosti účtovnej závierky, či už v dôsledku podvodu alebo chyby, navrhujeme a uskutočňujeme audítorské postupy reagujúce na tieto riziká a získavame audítorské dôkazy, ktoré sú dostatočné a vhodné na poskytnutie základu pre náš názor. Riziko neodhalenia významnej nesprávnosti v dôsledku podvodu je vyššie ako toto riziko v dôsledku chyby, pretože podvod môže zahŕňať tajnú dohodu, falšovanie, úmyselné vynechanie, nepravdivé vyhlásenie alebo obídanie internej kontroly.
- Oboznamujeme sa s internými kontrolami relevantnými pre audit, aby sme mohli navrhnúť audítorské postupy vhodné za daných okolností, ale nie za účelom vyjadrenia názoru na efektivnosť interných kontrol Podniku.
- Hodnotíme vhodnosť použitých účtovných zásad a účtovných metód a primeranosť účtovných odhadov a uvedenie s nimi súvisiacich informácií, uskutočnené štatutárnym orgánom.
- Robíme záver o tom, či štatutárny orgán vhodne v účtovníctve používa predpoklad nepretržitého pokračovania v činnosti a na základe získaných audítorských dôkazov záver o tom, či existuje významná neistota v súvislosti s udalosťami alebo okolnosťami, ktoré by mohli významne spochybniť schopnosť Podniku nepretržite pokračovať v činnosti. Ak dospejeme k záveru, že významná neistota existuje, sme povinní upozorniť v našej správe audítora na súvisiace informácie uvedené v účtovnej závierke alebo, ak sú tieto informácie nedostatočné, modifikovať náš názor. Naše závery vychádzajú z audítorských dôkazov získaných do dátumu vydania našej správy audítora. Budúce udalosti alebo okolnosti však môžu spôsobiť, že Podnik prestane pokračovať v nepretržitej činnosti.
- Hodnotíme celkovú prezentáciu, štruktúru a obsah účtovnej závierky vrátane informácií v nej uvedených, ako aj to, či účtovná závierka zachytáva uskutočnené transakcie a udalosti spôsobom, ktorý vedie k ich vernému zobrazeniu.

S osobami poverenými spravovaním komunikujeme okrem iných záležitostí plánovaný rozsah a časový harmonogram auditu a významné zistenia z auditu, vrátane všetkých významných nedostatkov v interných kontrolách, ktoré identifikujeme počas nášho auditu.

II. Správa k ďalším požiadavkám zákonov a iných právnych predpisov

Správa k informáciám, ktoré sa uvádzajú vo výročnej správe

Štatutárny orgán je zodpovedný za informácie uvedené vo výročnej správe, zostavenej podľa požiadaviek zákona o účtovníctve. Náš vyššie uvedený názor na účtovnú závierku sa nevzťahuje na iné informácie vo výročnej správe.

V súvislosti s auditom účtovnej závierky je našou zodpovednosťou oboznámenie sa s informáciami uvedenými vo výročnej správe a posúdenie, či tieto informácie nie sú vo významnom nesúlade s auditovanou účtovnou závierkou alebo našimi poznatkami, ktoré sme získali počas auditu účtovnej závierky, alebo sa inak zdajú byť významne nesprávne.



Výročnú správu sme ku dňu vydania správy audítora z auditu účtovnej závierky nemali k dispozícii.

Keď získame výročnú správu, posúdime, či výročná správa Podniku obsahuje informácie, ktorých uvedenie vyžaduje zákon o účtovníctve, a na základe prác vykonaných počas auditu účtovnej závierky, vyjadríme názor, či:
- informácie uvedené vo výročnej správe zostavenej za rok 2024 sú v súlade s účtovnou závierkou za daný rok,
- výročná správa obsahuje informácie podľa zákona o účtovníctve.

Okrem toho uvedieme, či sme zistili významné nesprávnosti vo výročnej správe na základe našich poznatkov o účtovnej jednotke a situácii v nej, ktoré sme získali počas auditu účtovnej závierky.

Bánovce nad Bebravou, 11. marca 2025

PARTNER AUDIT, s. r. o.
Licencia UDVA č.283
5. apríla 191/9
957 01 Bánovce nad Bebravou
Obch. register Okresného súdu Trenčín
Oddiel: Sro, Vložka č.: 43081/R, IČO: 36342807

Ing. Iveta Demčáková, CA
Kľúčový štatutárny audítor
Licencia SKAu č. 892



Správa o overení súladu Výročnej správy s účtovnou závierkou



PARTNER AUDIT, s.r.o.
Špitálska 2212/16, Bratislava 811 08
e-mail: partneraudit@partneraudit.sk
kontakt: +421(0)907 752 188
www.partneraudit.sk

DODATOK SPRÁVY NEZÁVISLÉHO AUDÍTORA

Pre zakladateľa štátneho podniku LESY Slovenskej republiky, štátny podnik Banská Bystrica

k časti II - Správa k informáciám, ktoré sa uvádzajú vo výročnej správe

Overili sme účtovnú závierku štátneho podniku LESY Slovenskej republiky, š. p. (ďalej len „Podnik“) k 31. decembru 2024, uvedenú na stranách 61 - 100 výročnej správy Podniku, ku ktorej sme dňa 19. marca 2025 vydali správu nezávislého audítora, ktorá sa nachádza na stranách 101 -103 výročnej správy Podniku. Tento dodatok sme vypracovali v zmysle § 27 odsek 6 zákona č. 423/2015 Z. z. o štatutárnom audite a o zmene a doplnení zákona č. 431/2002 Z. z. o účtovníctve v znení neskorších predpisov (ďalej len „zákon o štatutárnom audite“).

Na základe vykonaných prác opísaných v časti II správy nezávislého audítora - Správa k informáciám, ktoré sa uvádzajú vo výročnej správe, podľa nášho názoru:

- informácie uvedené vo výročnej správe štátneho podniku LESY Slovenskej republiky, š. p. zostavenej za rok 2024 sú v súlade s jej účtovnou závierkou za daný rok,
- výročná správa obsahuje informácie podľa zákona o účtovníctve.

Okrem toho, na základe našich poznatkov o účtovnej jednotke a situácii v nej, ktoré sme získali počas auditu účtovnej závierky, sme povinní uviesť, či sme zistili významné nesprávnosti vo výročnej správe. V tejto súvislosti konštatujeme, že sme nezistili významné nesprávnosti vo výročnej správe.

Bratislava, 25. jún 2025

PARTNER AUDIT, s.r.o.
Špitálska 2212/16, Bratislava
Licencia UDVA č.283
Obch. register Mestského súdu Bratislava III.
Oddiel: Sro, Vložka č.: 187110/B, IČO: 36342807



Ing. Iveta Demčáková, CA
Kľúčový štatutárny audítor
Licencia SKAu č. 892



Správa o činnosti dozornej rady

Dozorná rada vykonáva svoju činnosť v súlade so zákonom č. 111/1990 Z. z. o štátnom podniku v znení neskorších predpisov (ďalej len zákon o štátnom podniku), všeobecne záväznými právnymi predpismi, štatútom a rokovacím poriadkom dozornej rady.

Dozorná rada je podľa zákona o štátnom podniku kontrolným orgánom štátneho podniku.

Dozorná rada zasadala v roku 2024 v zložení: Ing. Pavol Slamka – predseda dozornej rady, Ing. Igor Vizslai – podpredseda dozornej rady, členovia dozornej rady – Ing. Peter Zima, Jozef Minarik, Ing. František Fodor, JUDr. Marek Morochovič, prof. Ing. Ján Holécý, CSC., Ing. Pavol László, Ing. Alexander Čarný, tajomník dozornej rady – JUDr. Ján Golian.

V roku 2024 prebehli celkovo 4 zasadnutia dozornej rady. Prvé zasadnutie sa uskutočnilo dňa 11. 04. 2024. Na tomto zasadnutí bol prerokovaný rozbor hospodárenia štátneho podniku za rok 2023, účtovná závierka za rok 2023 spolu so správou nezávislého audítora. Na tomto zasadnutí bol zároveň prerokovaný aj návrh rozdelenia zisku z roku 2023 vo výške 6 176 347,44 €. Dozorná rada tiež prerokovala a podala zakladateľovi správu o hospodárení štátneho podniku za rok 2023.

Druhé zasadnutie dozornej rady sa konalo dňa 14.08.2024. Na tomto zasadnutí bol prerokovaný rozbor hospodárenia štátneho podniku za I. polrok 2024 a podaná správa zakladateľovi o hospodárení štátneho podniku za I. polrok 2024.

Tretie zasadnutie dozornej rady sa uskutočnilo dňa 11.09.2024, na ktorom sa prerokovala rebilancia hospodárskeho zámeru štátneho podniku za rok 2024 a schválilo sa doplnenie schváleného plánu na obstaranie hmotného a nehmotného majetku pre rok 2024 v časti týkajúcej sa obstarania strojnej investície.

Štvrté zasadnutie dozornej rady sa konalo dňa 27.11.2024. V rámci tohto zasadnutia bol prerokovaný návrh koncepcie rozvoja podniku LESY SR a jeho podnikateľskej činnosti pre rok 2025, ktorý dozorná rada odporučila zakladateľovi schváliť. Na tomto zasadnutí sa schválilo doplnenie schváleného plánu na obstaranie hmotného a nehmotného majetku pre rok 2024 v časti týkajúcej sa obstarania strojnej investície a zároveň bol schválený aj plán obstarania hmotného a nehmotného majetku pre rok 2025.





Zoznam použitých skratiek

- DNM – dlhodobý nehmotný majetok
EAD – elektronické aukcie dreva
EAPM – European Association for People Management
ES – expedičný sklad
FSC – Forest Stewardship Council – schéma celosvetovo uznávanej certifikácie na posúdenie hospodárenia v lesoch a zároveň účinný nástroj na sledovanie pôvodu dreva od ťažby, cez jeho spracovanie až po konečný výrobok
HR – hydraulická ruka
CHKO – chránená krajinná oblasť
CHPZ – choroby z povolania
CHÚ – chránené územie
KN – kataster nehnuteľností
LC – lesný celok
LDM – Lesnícke a drevárske múzeum
LESY SR – LESY Slovenskej republiky
LIK – lesná informačná kancelária
LKT – lesný kolesový traktor
LNCH – lesnícky náučný chodník
LRM – lesný reprodukčný materiál
LS – lesná správa
MCHÚ – maloplošné chránené územie
ML – manipulačná linka
MLP – mladé lesné porasty
MŽP SR – Ministerstvo životného prostredia Slovenskej republiky
NFP – nenávratný finančný príspevok
NLC Zvolen – Národné lesnícke centrum Zvolen
NP – národný park
OLH – odborný lesný hospodár
OM – odvozné miesto
OP – ochranné pásmo
OZ – odštepný závod
o. z. – občianske združenie
OZLT – Odštepný závod lesnej techniky
PBHL – prírode blízke hospodárenie v lesoch
PBOL – prírode blízke obhospodarovanie lesov
PČ – pestovná činnosť
PEFC – Programme for the Endorsement of Forest Certification Schemes – je popredný a najväčší lesný certifikačný program na svete rešpektujúci závery celosvetových medzinárodných konferencií a procesov o trvalo udržateľnom obhospodarovaní lesov, vytvárajúci rámec pre vzájomné uznávanie kompatibilných certifikačných systémov prispôbených typom lesov, osobitostiam a špecifikám ich obhospodarovania v danej krajine
PN – priame náklady
PR – prírodná rezervácia
PSL – Program starostlivosti o les
PÚ – pracovný úraz
RPÚ – registrovaný pracovný úraz
RSLT – Regionálne stredisko lesnej techniky
SGOD – Stredisko genofondu a okrasných drevín
SLŠ – stredná lesnícka škola
SPF – Slovenský pozemkový fond
ŠL – štátne lesy
ŠOP SR – Štátna ochrana prírody Slovenskej republiky š. p.
TUOL – trvalo udržateľné obhospodarovanie lesov TU Zvolen – Technická univerzita vo Zvolene
UKT – univerzálny kolesový traktor
ÚEV – územie európskeho významu
VLM – významné lesnícke miesto
VO – verejné obstarávanie
VPD – vnútropodnikové dodávky
VPV – vnútropodnikové výnosy
VS – vnútropodniková spotreba
WFPMA – World Federation of People Management Associations
WWF – World Wildlife Fund
ŽoNFP – žiadosť o nenávratný finančný príspevok