

Výročná správa



KME Service Centre Slovakia s. r. o.

k 31.12.2024

Obsah:

01 Príhovor manažmentu spoločnosti	3
02 Profil spoločnosti	4
02/01 Základné informácie o spoločnosti	4
02/02 Štatutárny orgán	4
02/03 Organizačná štruktúra	5
02/04 Všeobecné zhodnotenie situácie na trhu v roku 2024	6
02/05 Zhodnotenie činnosti spoločnosti v roku 2024	6
02/06 Predpokladaný budúci vývoj činnosti spoločnosti	8
03 Účtovná závierka	9
03/01 Štruktúra nákladov a výnosov	9
03/02 Štruktúra majetku, záväzkov a vlastného imania	10
04 Finančno-ekonomická analýza a ukazovatele finančnej analýzy	112
04/01 Finančno-ekonomická analýza	112
04/02 Ukazovatele finančnej analýzy	13
05 Udalosti osobitného významu po súvahovom dni	13
06 Náklady na výskum a vývoj	13
07 Informácie o významných rizikách	13
08 Nadobúdanie akcií a podielov	13
09 Informácia o rozdelení zisku alebo straty	14
10 Aktivity v oblasti životného prostredia a BOZP	14
11 Personálna politika	14
12 Účtovná závierka a správa audítora	14

01 Príhovor manažmentu spoločnosti

Spoločnosť KME Service Centre Slovakia s.r.o. (ďalej len „spoločnosť“) bola založená 26. januára 2007 na základe Zakladateľskej listiny vo forme notárskej zápisnice a dodatku k zakladateľskej listine zo dňa 5.2.2007, v súlade s ustanovením § 57 ods.3, 105-153 zákona číslo 513/1991 Zb. Obchodný zákonník. Vznik spoločnosti 12.2.2007

Spoločnosť KME Service Centre Slovakia s.r.o. je od 29.7.2022 dcérskou spoločnosťou nemeckej spoločnosti KME SE, so sídlom Klosterstrasse 29, Osnabruck 49074, Nemecko. Táto zmena nastala v súvislosti s rozhodnutím spoločnosti Aurubis AG so sídlom v Hamburgu, ktorá v tlačovej správe zo dňa 9. augusta 2021 oznámila, že má v úmysle odpredať svoj závod na ploché valcované výrobky FRP v Zutphene (Holandsko), ako aj rezacie centrá v Birminghame (Spojené kráľovstvo), Dolnom Kubíne (Slovensko) a Mortare (Taliansko) s celkovým počtom približne 360 zamestnancov. Kúpajúcim sa stala spoločnosť Intek Group so sídlom v Taliansku, ktorá vlastní spoločnosti zaoberajúce sa výrobou a spracovaním medi KME Group.

Hlavnou činnosťou spoločnosti je rezanie medi a medených zliatin nielen pre súčasných, ale aj budúcich partnerov, ktorými sú predovšetkým podniky z oblasti automobilového priemyslu.

Spoločnosť je od roku 2008 vlastníkom certifikátu Systém manažmentu akosti **ISO 9001:2015**, od roku 2011 certifikátu Systém environmentálneho manažmentu **ISO 14001:2015** a od roku 2018 je spoločnosť vlastníkom certifikátu Systém manažérstva bezpečnosti a ochrany zdravia pri práci v organizáciách **ISO 45001:2018**.

Manažment spoločnosti
KME Service Centre Slovakia s.r.o.
12.5. 2025



02 Profil spoločnosti

02/01 Základné informácie o spoločnosti

Obchodné meno: KME Service Centre Slovakia, s. r. o.

Sídlo: Mokrad'ská ul.2931
026 01 Dolný Kubín

IČO: 36 737 062

DIČ: 2022334754

Výška vkladu: EUR 1 015 734

Predmet činnosti:

- Kúpa tovaru na účely jeho predaja konečnému spotrebiteľovi (maloobchod)
- Kúpa tovaru na účely jeho predaja iným prevádzkovateľom živnosti (veľkoobchod)
- Sprostredkovateľská činnosť v rozsahu voľnej živnosti
- Mechanická úprava kovov a plechov (ohýbanie, rezanie, strihanie na mieru)
- Podnikanie v oblasti nakladania s iným ako nebezpečným odpadom

02/02 Štatutárny orgán

Konatelia: Tadeusz Kipiel (od 1.4.2007)
Kakha Avaliani (od 29.7.2022)
Stefano Cultrera (od 29.7.2022)
Michele Manfredi (od 29.7.2022)



02/03 Organizačná štruktúra

Štruktúra spoločníkov:

	Výška vkladu spoločníkov		Hlasovacie práva
	EUR	%	%
KME SE, Nemecko	1 015 734	100	100
Spolu	1 015 734	100	100

Štruktúra zamestnancov:

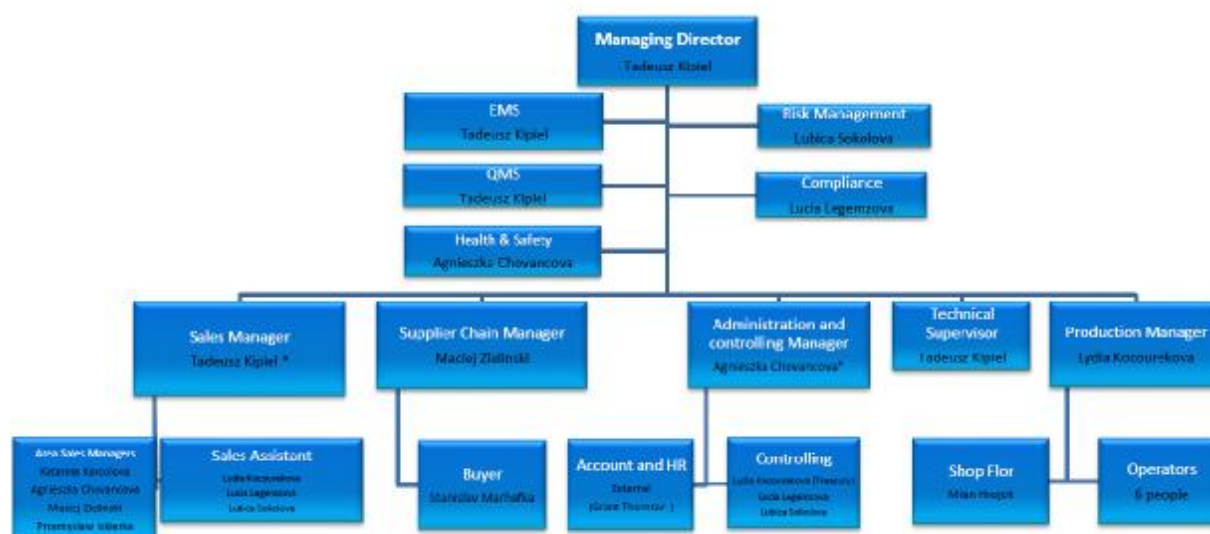

Spoločnosť nemá organizačnú zložku v zahraničí.



02/04 Všeobecné zhodnotenie situácie na trhu v roku 2024

Medziročná zmena hrubého domáceho produktu za rok 2024 dosiahla úroveň 2,0%; Miera nezamestnanosti klesla medziročne o 0,3% (hodnota miery nezamestnanosti v decembri 2024 dosiahla úroveň 5,0%). Inflácia medziročne klesla v decembri 2024 na úroveň 3,2%.

02/05 Zhodnotenie činnosti spoločnosti v roku 2024

Spoločnosť KME Service Centre Slovakia s. r. o. dosiahla za rok 2024 o 21% vyšší čistý obrat ako bola hodnota čistého obratu za predchádzajúce účtovné obdobie. Skladové zásoby Spoločnosti sú o 23% vyššie ako v predchádzajúcom účtovnom období.

Výrobná hala spoločnosti bola v roku 2007 koncipovaná na uskladnenie približne 150 ton materiálu. V súčasnej dobe, je možné efektívnejším a prehľadnejším spôsobom uskladniť takmer šesťnásobné množstvo zásob.

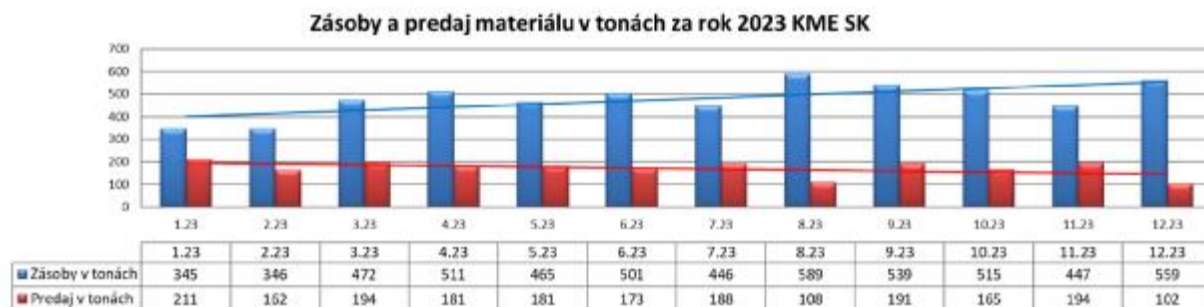

Spoločnosť KME Service Centre Slovakia s. r. o. nakupuje materiál od overených dodávateľov, čím garantuje vysokú kvalitu spracovaného materiálu. Približne 95% materiálu obstaráva spoločnosť zo skupiny KME.

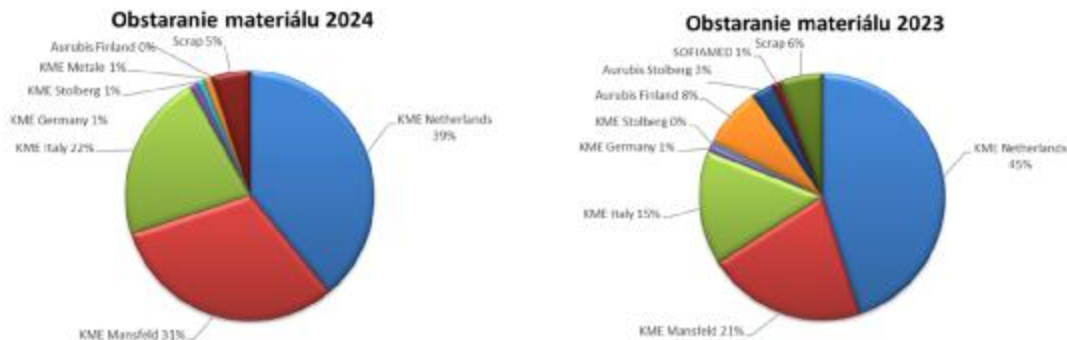

Spoločnosť KME Service Centre Slovakia s. r. o. zefektívnením procesu spracovania použiteľného odpadu (využitie použiteľného odpadu z jednej zákazky na spracovanie v inej zákazke) zabezpečila zníženie definitívne nevyužiteľného odpadu. Zároveň, efektívnejším spracovaním materiálu zabezpečila zníženie spotreby energií. Spoločnosť od roku 2015 postupne zvyšovala produktivitu práce zabezpečením kvalitného technického vybavenia výrobných hál a zabezpečením mapovania pracovných procesov vo výrobe.

Spoločnosť kladie vysoký dôraz na neustále zefektívňovanie pracovného procesu. V snahe o maximálnu digitalizáciu výrobných a administratívnych procesov, spoločnosť implementovala nové technológie. Spoločnosť v minulosti rozšírila technickú kapacitu strojov a navýšila počet manipulačnej techniky, čo stabilizovalo vysokú produktivitu práce na porovnateľnej úrovni s minulým rokom.

Objem spracovaného materiálu za 1 mesiac na 1 operátora (t)

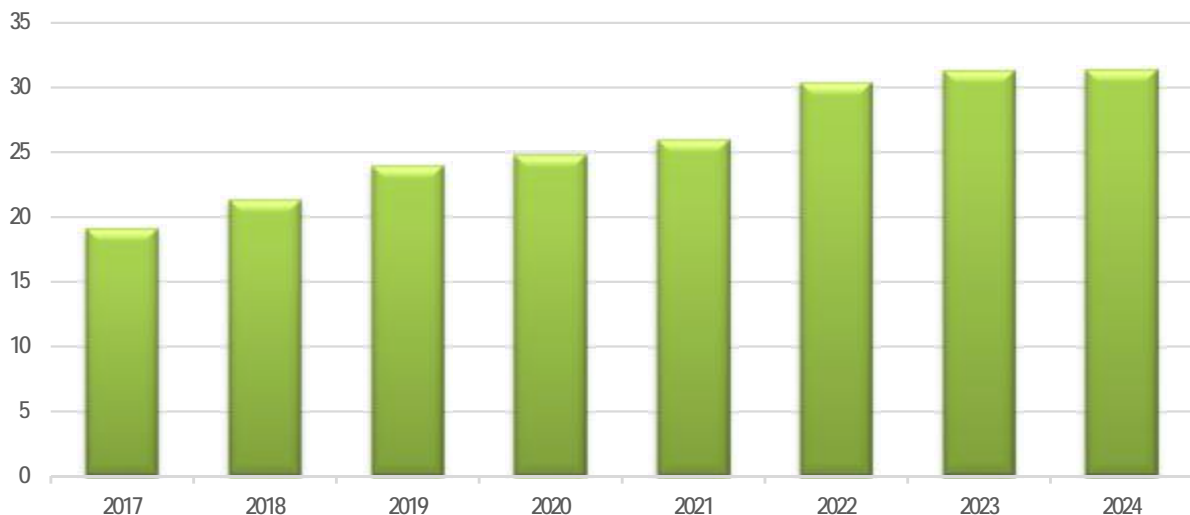

V súčasnosti je spoločnosť zameraná a digitalizáciu všetkých procesov.



02/06 Predpokladaný budúci vývoj činnosti spoločnosti

Hlavnou myšlienkou a zámerom na založenie výrobnjej jednotky bolo posilnenie pozície vo východoeurópskom regióne, kde sa výrazne zvýšil záujem investorov o automobilový priemysel.

Zámerom spoločnosti KME Service Centre Slovakia s. r. o. do budúcnosti je ponúkať vysokokvalitný materiál zo zliatiny z drahých kovov narezaný v požadovanom rozmere s dôrazom na kvalitu. Spomínaná kvalita je zabezpečená získanými certifikátmi kvality, ktoré sú neodmysliteľnou súčasťou obchodných transakcií v automobilovom priemysle.

Vďaka veľmi dobrým vzťahom so súčasnými zákazníkmi a aktívnej obchodnej stratégii spoločnosť počíta s ich nepretržitou spoluprácou aj v tak nepredvídateľnej situácií, aká je v súčasnej dobe v celosvetovej ekonomike.

Koncom roka 2023 ukončila činnosť spoločnosť KME Metale Sp. z o.o. w likvidácii so sídlom v Krakove. Spoločnosť KME Service Centre Slovakia s. r. o. transformovala do svojho portfólia zákazníkov tejto spoločnosti a spolu s integráciou niekoľkých obchodných zástupcov pôvodnej poľskej spoločnosti medzi svojich zamestnancov, rozšírila a upevnila svoje, už aj dovtedy výrazné postavenie na poľskom trhu. V roku 2024 Spoločnosť získala ďalších nových zákazníkov prevažne na poľskom trhu, čo dokazuje aj zvýšený objem predaja v Poľsku.



Spoločnosť predpokladá v budúcom roku zvýšenie objemu predaja o približne 30%, prevažne na slovenskom a poľskom trhu.

Spoločnosť má snahu získať nový certifikát IATF.

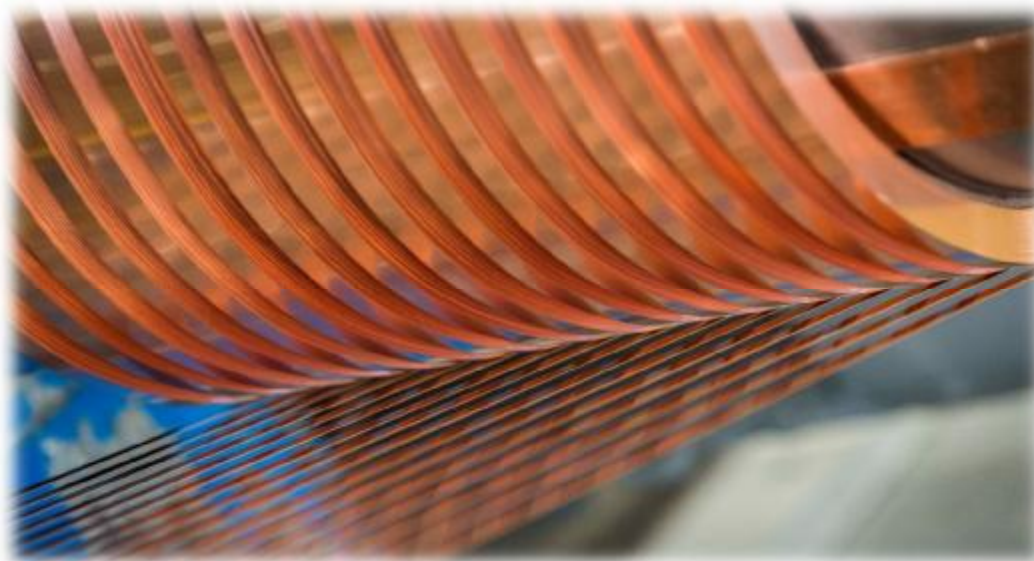

03 Účtovná zvierka

Informácie v tabuľkách k dátumu 31.12.2024 sú údaje za účtovné obdobie od 1. januára 2024 do 31. decembra 2024 a informácie v tabuľkách k dátumu 31.12.2023 sú údaje za účtovné obdobie od 1. januára 2023 do 31. decembra 2023.

03/01 Štruktúra nákladov a výnosov

Údaje v celých EUR			
Náklady	k 31.12.2023	k 31.12.2024	Rozdiel
Prevádzkové náklady spolu:	32 629 374	48 949 760	16 320 386
Spotreba materiálu	18 139 429	21 707 712	3 568 283
Spotreba energie	26 136	30 744	4 608
Náklady na predaný tovar	0	0	0
Cestovné	19 689	23 676	3 987
Náklady na služby	683 156	1 006 939	323 783
Mzdové a osobné náklady	508 740	663 036	154 296
Zákonné sociálne a zdravotné poistenie a náklady	150 107	194 535	44 428
Odpisy	95 186	208 625	113 439
Odpis pohľadávok - Faktoring	10 931 205	22 770 334	11 839 129
Ostatné prevádzkové náklady	2 075 726	2 344 159	268 433
Finančné náklady	283 422	661 501	378 079
Nákladové úroky	141 287	190 832	49 545
Kurzové straty	7 381	8 504	1 123
Ostatné finančné náklady	134 754	462 165	327 411
Daň z príjmov splatná	268 461	171 995	-96 466
Daň z príjmov odložená	-8 604	-56	8 548
Náklady celkom	33 172 653	49 783 200	16 610 547

Údaje v celých EUR			
Výnosy	k 31.12.2023	k 31.12.2024	Rozdiel
Prevádzkové výnosy spolu:	33 878 191	49 974 987	16 096 796
Tržby z predaja výrobkov	20 612 905	24 669 624	4 056 719
Tržby z predaja služieb	12 518	327 275	314 757
Tržby z predaja tovaru	0	0	0
Zmena stavu zásob	395 146	-84 489	-479 635
Výnosy z odpísan.pohľadávok - Faktoring	10 931 205	22 770 334	11 839 129
Ostatné prevádzkové výnosy	1 926 417	2 292 243	365 826
Finančné výnosy	230 110	415 931	185 821
Výnosové úroky	3 758	1 420	-2 338
Kurzové zisky	81	248	167
Ostatné finančné výnosy	226 271	414 263	187 992
Výnosy celkom	34 108 301	50 390 918	16 282 617
Zisk(strata) po zdanení	935 648	607 718	-327 930

03/02 Štruktúra majetku, záväzkov a vlastného imania

Údaje v celých EUR	k 31.12.2023	k 31.12.2024	Rozdiel
Neobežný majetok	1 639 756	1 652 758	13 002
Dlhodobý nehnuteľný majetok	949 218	862 761	-86 457
Softvér	12 355	9 883	-2 472
Oceniteľné práva	933 158	839 058	-94 100
Ostatný dlhodobý nehmotný majetok	3 705	2 223	-1 482
Obstaranie dlhodobého nehmotného majetku	0	11 597	11 597
Dlhodobý hnutel'ný majetok	690 538	789 997	99 459
Pozemky	96 879	96 879	0
Budovy a stavby	431 315	395 434	-35 881
Samostatné hnutel'né veci a súbory	151 560	289 846	138 286
Obstaranie dlhodobého hmotného majetku	8 500	7 838	-662
Poskytnuté preddavky na dlhodobý hmotný majetok	2 284	0	-2 284
Dlhodobý finančný majetok	0	0	0
Obežný majetok	6 581 065	8 174 332	1 593 267
Zásoby	5 534 477	6 822 683	1 288 206
Materiál	4 720 614	6 093 310	1 372 696
Nedokončená výroba	0	0	0
Hotové výrobky	813 863	729 373	-84 490
Tovar	0	0	0
Dlhodobé pohľadávky	12 019	12 075	56
Odložená daňová pohľadávka	12 019	12 075	56
Krátkodobé pohľadávky	885 332	1 029 060	143 728
Pohľadávky z obchodného styku	760 285	869 036	108 751
Daňové pohľadávky	0	0	0
Pohľadávky z derivátových obchodov	29 508	77 228	47 720
Ostatné pohľadávky	95 539	82 796	-12 743
Finančné účty	149 237	310 514	161 277
Peniaze	0	0	0
Účty v bankách	149 237	310 514	161 277
Časové rozlíšenie	4 648	5 169	521
Náklady budúcich období	3 846	3 875	29
Príjmy budúcich období	802	1 294	492
Aktíva spolu:	8 225 469	9 832 259	1 606 790

Údaje v celých EUR	k 31.12.2023	k 31.12.2024	Rozdiel
Vlastné imanie	2 526 105	3 133 823	607 718
Základné imanie	1 015 734	1 015 734	0
Zákonný rezervný fond	71 118	101 573	30 455
Zisk/strata minulých rokov	503 605	1 408 798	905 193
Zisk/strata bežného obdobia	935 648	607 718	-327 930
Záväzky	5 699 364	6 698 436	999 072
Rezervy	98 538	91 440	-7 098
Dlhodobé záväzky	481	1 469	988
Ostatné záväzky voči prepojeným účtovným jednotkám	0	0	0
Záväzky zo sociálneho fondu	481	1 469	988
Ostatné dlhodobé záväzky	0	0	0
Krátkodobé záväzky	5 600 345	6 605 527	1 005 182
Záväzky z ochodného styku	4 505 293	4 080 465	-424 828
Nevy fakturované dodávky	47 288	21 770	-25 518
Ostatné záväzky voči prepojeným účtovným jednotkám	648 468	2 234 966	1 586 498
Záväzky voči zamestnancom	28 870	45 105	16 235
Záväzky zo zdravotného a soc.poistenia	36 669	28 838	-7 831
Daňové záväzky a dotácie	320 296	137 027	-183 269
Ostatné záväzky	13 461	57 356	43 895
Časové rozlíšenie	0	0	0
Výdavky budúcich období - krátkodobé	0	0	0
Záväzky a vlastné imanie celkom:	8 225 469	9 832 259	1 606 790

04 Finančno-ekonomická analýza a ukazovatele finančnej analýzy

04/01 Finančno-ekonomická analýza

Údaje v celých EUR		
Štruktúra majetku, záväzkov a vlastného imania	k 31.12.2023	k 31.12.2024
Nehmotný dlhodobý majetok	949 218	862 761
Hmotný dlhodobý majetok	690 538	789 997
Dlhodobé pohľadávky	12 019	12 075
Dlhodobý majetok spolu	1 651 775	1 664 833
Zásoby	5 534 477	6 822 683
Krátkodobé pohľadávky	885 332	1 029 060
Finančné účty	149 237	310 514
Časové rozlíšenie	4 648	5 169
Krátkodobý majetok spolu	6 573 694	8 167 426
Majetok spolu	8 225 469	9 832 259
Vlastné imanie	2 526 105	3 133 823
Dlhodobé záväzky	481	1 469
Rezervy	98 538	91 440
Krátkodobé záväzky	5 600 345	6 605 527
Bankové úvery a výpomoci	0	0
Časové rozlíšenie	0	0
Krátkodobé cudzie zdroje	5 698 883	6 696 967
Vlastné imanie a záväzky spolu	8 225 469	9 832 259
Pracovný kapitál	874 811	1 470 459
Fixný kapitál	1 651 775	1 664 833
Prevádzkový kapitál	2 526 586	3 135 292

Údaje v celých EUR		
Štruktúra majetku, záväzkov a vlastného imania	k 31.12.2023	k 31.12.2024
Tržby z predaja tovaru	0	0
Tržby z predaja výrobkov a služieb	20 625 423	24 996 899
Tržby celkom	20 625 423	24 996 899
Obchodná marža	0	0
Pridaná hodnota	2 152 159	2 143 339
Pridaná hodnota celkom	2 152 159	2 143 339
Osobné náklady	658 847	857 571
Finančné náklady (výnosy) okrem nákladových úrokov	-87 975	54 738
Ostatné náklady (výnosy)	149 309	51 916
EBITDA	1 431 978	1 179 114
Odpisy a opravné položky k dlhodobému majetku	95 186	208 625
EBIT	1 336 792	970 489
Nákladové úroky	141 287	190 832
Daň z príjmu	259 857	171 939
Zisk po zdanení	935 648	607 718

04/02 Ukazovatele finančnej analýzy

UKAZOVATELE LIKVIDITY	k 31.12.2023	k 31.12.2024
Likvidita 1.stupňa	0,03	0,05
Likvidita 2.stupňa	0,18	0,20
Likvidita 3.stupňa	1,17	1,24
UKAZOVATELE RENTABILITY		
ROS - rentabilita tržieb (EBIT / Tržby celkom)	0,06	0,04
ROI - rentabilita celkového kapitálu (EBIT / Prevádzkový kapitál)	0,53	0,31
ROE - rentabilita vlastného kapitálu (Zisk po zdanení / Vlastné imanie)	0,37	0,19
UKAZOVATELE ZADĹŽENOSTI		
Krátkodobá zadĺženosť (Krátkodobé záväzky / Vlastné imanie a záväzky spolu)	0,68	0,67
Dlhodobá zadĺženosť (Dlhodobé záväzky / Vlastné imanie a záväzky spolu)	0,00	0,00
UKAZOVATELE OBRÁKTOVOSTI		
Obrátkovosť zásob (Tržby celkom - Pridaná hodnota / Zásoby)	3,34	3,35
Obrátkovosť vloženého kapitálu (Tržby celkom / Prevádzkový kapitál)	8,16	7,97

05 Udalosti osobitného významu po súvahovom dni

Po 31. decembri 2024 nenastali žiadne udalosti s vplyvom na účtovnú závierku za účtovné obdobie končiace 31. decembra 2024. Akékoľvek dopady budú zohľadnené v účtovnej závierke nasledujúceho účtovného roka.

06 Náklady na výskum a vývoj

Počas účtovného obdobia od 1. januára 2024 do 31. decembra 2024 spoločnosť nevyvíjala aktivity v oblasti výskumu a vývoja, a ani neúčtovala o nákladoch súvisiacich s výskumom alebo vývojom.

07 Informácie o významných rizikách

Spoločnosť v účtovnom období od 1. januára 2024 do 31. decembra 2024 mala poistené pohľadávky, čím stabilizovala možné riziká a neistoty vyplývajúce z finančnej spôsobilosti svojich odberateľov. Spoločnosť má podpísané obchodné kontrakty so svojimi odberateľmi na niekoľko rokov, čím zabezpečuje plynulosť peňažných tokov a minimalizuje riziko úverového zaťaženia. Spoločnosť má podpísanú zmluvu s faktoringovou spoločnosťou na financovanie obchodnej činnosti, čo zabezpečuje stabilný a rovnomerný príjem peňažných tokov bez vplyvu na finančnú situáciu odberateľov. Obchody s použitím zabezpečovacích derivátov sa realizujú bez rizika, s možnosťou spätného odkúpenia zásob v prípade potreby.

08 Nadobúdanie akcií a podielov

Spoločnosť v účtovnom období od 1. januára 2024 do 31. decembra 2024 nenadobudla žiadne vlastné akcie, dočasné listy, obchodné podiely a akcie, dočasné listy, obchodné podiely materskej účtovnej jednotky podľa § 22 zákona o účtovníctve č. 431/2002 Z. z. o účtovníctve v znení neskorších predpisov.

09 Informácia o rozdelení zisku alebo straty

Počas účtovného obdobia od 1. januára 2024 do 31. decembra 2024 spoločnosť dosiahla zisk vo výške EUR 607 717,58. Konatelia spoločnosti navrhujú preúčtovať zisk vo výške EUR 593 752,64 na úhradu straty minulých rokov a zvyšnú časť vo výške EUR 13 964,94 na účet nerozdeleného zisku minulých rokov. Zákonný rezervný fond už dosiahol výšku 10% základného imania spoločnosti.

10 Aktivity v oblasti životného prostredia a BOZP

Spoločnosť KME Service Centre Slovakia s. r. o., ako jeden z významných podnikov v regióne, si uvedomuje spoločenskú zodpovednosť, a preto pripisuje ochrane životného prostredia, ochrane zdravia a bezpečnosti pri práci najvyššiu prioritu, pretože všetky činnosti, produkty a služby môžu zapríčiniť zásah do životného prostredia. Preto sa všetci zamestnanci musia riadiť odborne a zodpovedne internými smernicami. Environmentálna politika vychádza z angažovanosti, znalosti problematiky a schopnosti zamestnancov, ktorí môžu ovplyvniť životné prostredie v sídle spoločnosti a v regióne. Na jej dosiahnutie prijíma manažment spoločnosti úlohy a záväzky integrované vo všetkých činnostiach spoločnosti.

Spoločnosť KME Service Centre Slovakia s. r. o. je vlastníkom certifikátu Systém environmentálneho manažmentu ISO 14001:2015 od roku 2011 a certifikátu Systém manažérstva bezpečnosti a ochrany zdravia pri práci v organizáciách ISO 45001:2018 od roku 2018.

Spoločnosť KME Service Centre Slovakia s. r. o. v roku 2021 zaradila do používania fotovoltaické zariadenie, ktoré je umiestnené na streche výrobnéj haly, čím prispela k zníženiu spotreby fosílnych palív na produkciu elektrickej energie.

11 Personálna politika

Priemerný počet zamestnancov spoločnosti v účtovnom období od 1. januára 2024 do 31. decembra 2024 bol 15 zamestnancov. Spoločnosť ku koncu účtovného obdobia zamestnávala 16 zamestnancov – 10 v administratívne a 6 vo výrobe.

12 Účtovná závierka a správa audítora

Tvorí prílohu č.1 tejto výročnej správy