

Výročná správa

O činnosti a hospodárení neziskovej organizácie

Centrum sociálnych služieb Spišský Štvrtok, n. o.

za rok 2024



OBSAH:

Vznik a história zariadenia	3
Identifikačné údaje organizácie	4
Organizačná a kvalifikačná štruktúra	5
Poskytované sociálne služby a činnosti v zariadení.....	6
Kultúrno – spoločenské a športové aktivity za rok 2024	12
Štruktúra prijímateľov sociálnych služieb k 31.12.2024	17
Činnosť organizácie	22
Správa o hospodárení.....	23
SWOT analýza.....	33
Vízia zariadenia	34
Záver.....	35

Vznik a história zariadenia

Centrum sociálnych služieb Spišský Štvrtok, n. o. je pokračovateľom práce rozpočtovej organizácie Prešovského samosprávneho kraja – Domov sociálnych služieb Spišský Štvrtok.

Uznesením Prešovského samosprávneho kraja č.215/2015 bol Domov sociálnych služieb v Spišskom Štvrtku k 31.12.2015 zrušený a ako nástupnícke zariadenie prijímateľov a zamestnancov prevzalo Centrum sociálnych služieb Spišský Štvrtok, n. o., ktoré poskytuje svoje služby v **zariadení pre seniorov a v špecializovaných zariadeniach na schizofréniu a schizoafektívne poruchy, demenciu a organický psychosyndróm.**

Celková kapacita CSS je **40 prijímateľov sociálnej služby (ďalej len prijímateľ) v zariadení pre seniorov a 30 prijímateľov v špecializovaných zariadeniach.** O prijímateľov sa stará pracovný tím zložený zo 66 zamestnancov, z ktorých 37 pracuje na úseku sociálnej práce a opatrovateľstva. Jednou z explicitne určených odborných činností, ktoré sa zabezpečujú v zmysle zákona o sociálnych službách pre prijímateľov v CSS, je pracovná terapia – konkrétne textilná výroba, drevárska výroba, aranžovanie, práca v skleníkoch, pestovanie kvetov, pomocná živočíšna výroba.

CSS poskytuje sociálnu službu prijímateľom pobytovou formou – celoročne – zameranú na riešenie nepriaznivej sociálnej situácie z dôvodu ťažkého zdravotného postihnutia a nepriaznivého zdravotného stavu.

CSS hospodári samostatne podľa schváleného rozpočtu. Hlavná budova a pozemky sú vo vlastníctve Kláštora minoritov v Spišskom Štvrtku, ostatné budovy sú majetkom Prešovského samosprávneho kraja. Všetky budovy a pozemky sú v nájomnom vzťahu.

Identifikačné údaje zariadenia

IDENTIFIKAČNÉ ÚDAJE	
Názov zariadenia	Centrum sociálnych služieb Spišský Štvrtok, n. o.
Sídlo organizácie	Námestie slobody 256, 053 14 Spišský Štvrtok
IČO	45743118
DIČ	2120121663
Právna forma	Nezisková organizácia
Druh sociálnej služby	<ul style="list-style-type: none">➤ Zariadenie pre seniorov➤ Špecializované zariadenie na schizofréniu a schizoafektívne poruchy➤ Špecializovaných zariadenie na demenciu a organický psychosyndróm
Forma sociálnej služby	Pobytová celoročná
Spôsob zriadenia	Štatút, zriaďovacia listina
Štatutár	Ing. Vladimír Gburík, PhD.

Tel. : 053/4598221

053/4598003

Mobil: 0905 501 357

E mail: csssps@csssps.sk

Webová stránka: www.cssspiskystvrtok.sk

Orgány organizácie:

Správna rada: Ing. Stanislav Čurný – predseda správnej rady
Ing. Miroslav Perignéath - člen
PhDr. Slavko Poptrajanovski, PhD – člen

Dozorná rada: Ing. Ľubomír Pastiran – predseda dozornej rady
Ing. Dagmar Benčíková – člen
P. Mgr. Jozef Súkeník OFMConv. – člen

Organizačná a kvalifikačná štruktúra

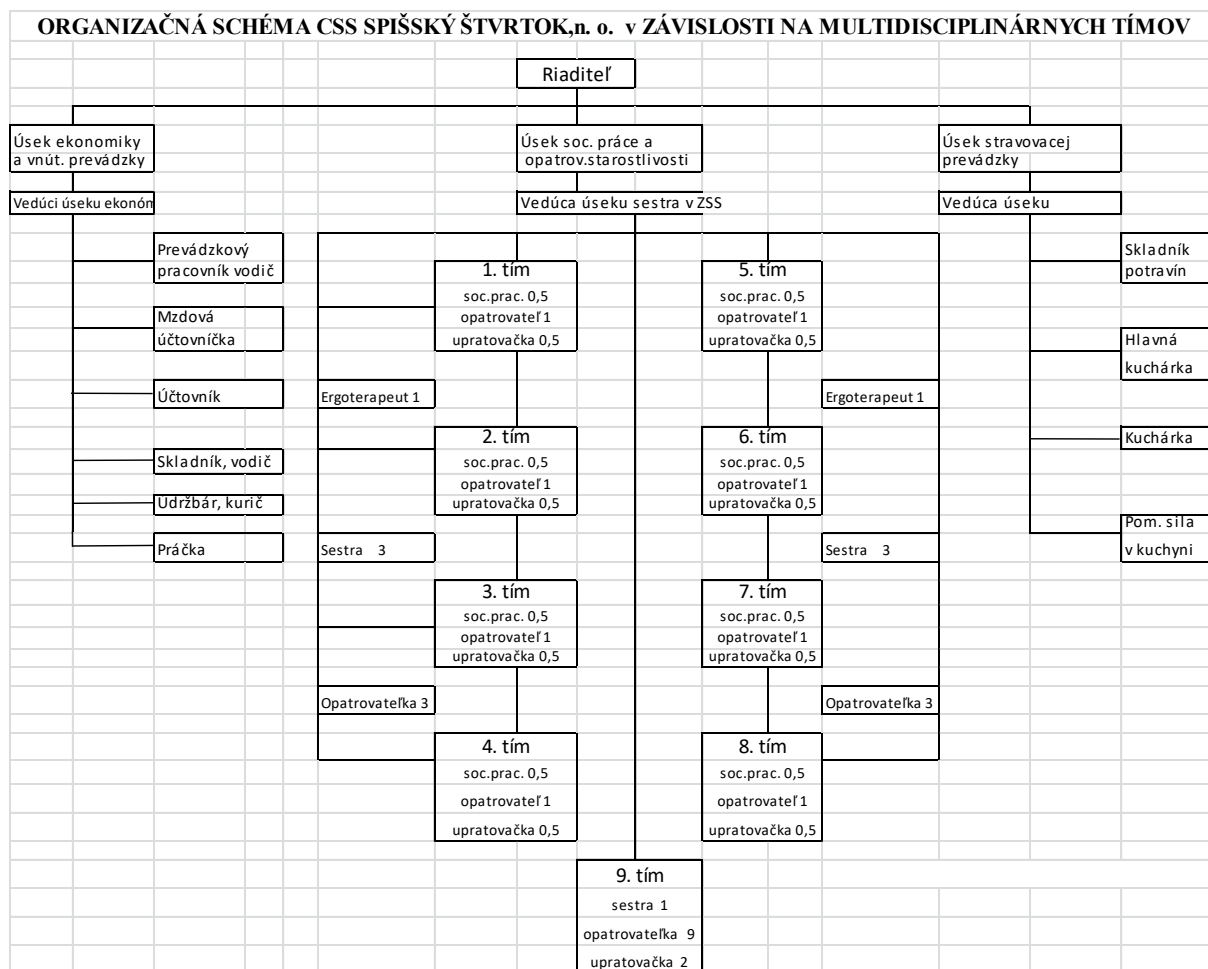

ORGANIZAČNÁ SCHÉMA CENTRA SOCIÁLNYCH SLUŽIEB SPIŠSKÝ ŠTVRTOK, n.o

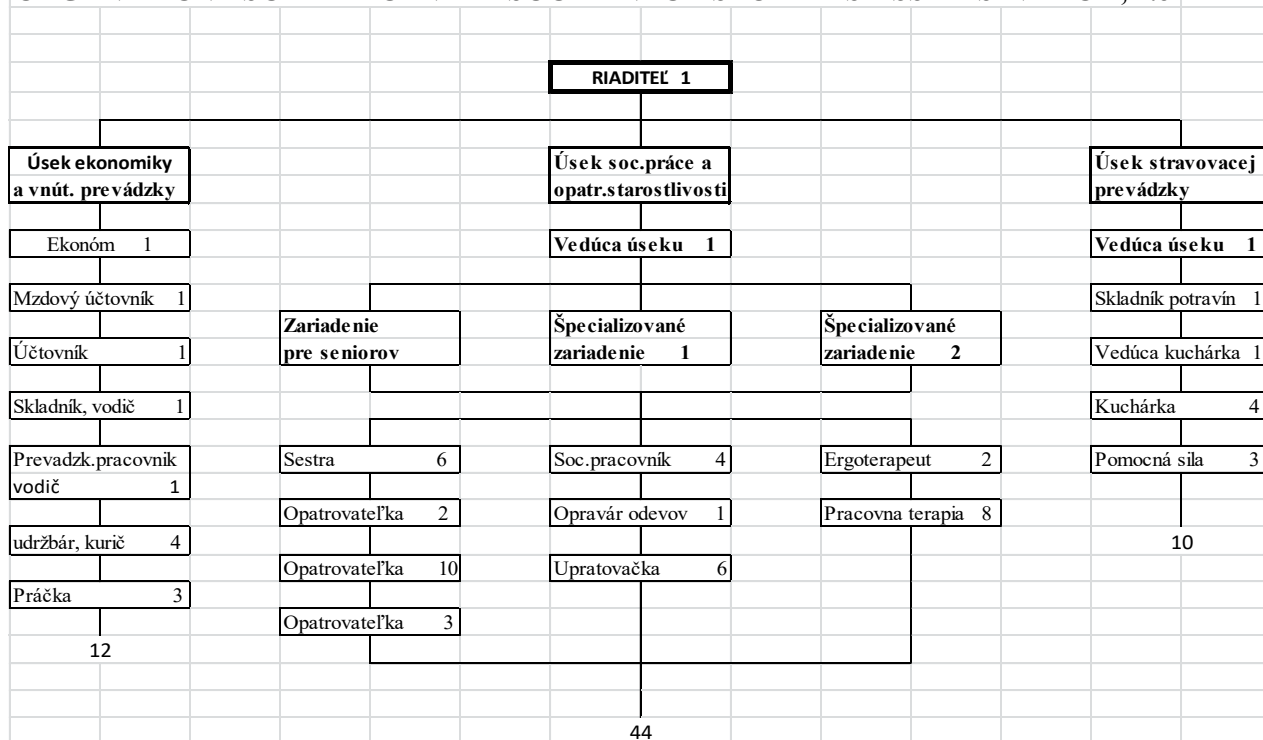

Poskytované sociálne služby a činnosti v zariadení

Celková kapacita zariadenia zapísaná v registri poskytovateľov k 31. 12. 2023 bola 100 prijímateľov sociálnej služby, z toho 40 v zariadení pre seniorov, 30 v špecializovanom zariadení na schizofréniu a schizoafektívne poruchy a 30 v špecializovanom zariadení na demenciu a organický psychosyndróm.

Od roku 2005 je zariadenie koedukované.

V zmysle § 35 zákona č. 448/2008 Z. z. o sociálnych službách a o zmene a doplnení zákona č. 455/1991 Zb. o živnostenskom podnikaní (živnostenský zákon) v znení neskorších predpisov v znení zákona č. 317/2009 Z. z., nálezu Ústavného súdu Slovenskej republiky č. 332/2010 Z. z., zákona č. 551/2010 Z. z., zákona č. 50/2012 Z. z., zákona č. 185/2012 Z. z. a zákona č. 413/2012 Z. z. (ďalej len „zákon o sociálnych službách“) sa v

- **zariadení pre seniorov** poskytuje sociálna služba fyzickej osobe, ktorá dovŕšila dôchodkový vek a je odkázaná na pomoc inej fyzickej osoby podľa prílohy č. 3, alebo fyzickej osobe, ktorá dovŕšila dôchodkový vek a poskytovanie sociálnej služby v tomto zariadení potrebuje z iných vážnych dôvodov.

V zariadení pre seniorov sa

a) poskytuje

- pomoc pri odkázanosti na pomoc inej fyzickej osoby,
- sociálne poradenstvo,
- sociálna rehabilitácia,
- ošetrovateľská starostlivosť,
- ubytovanie,
- stravovanie,
- upratovanie, pranie, žehlenie a údržba bielizne a šatstva,
- osobné vybavenie,

b) utvárajú podmienky na úschovu cenných vecí,

c) zabezpečuje záujmová činnosť.

- **špecializovanom zariadení** sa poskytuje sociálna služba fyzickej osobe, ktorá je odkázaná na pomoc inej fyzickej osoby, jej stupeň odkázanosti je najmenej V podľa prílohy č. 3 a má zdravotné postihnutie, ktorým je najmä Parkinsonova choroba, Alzheimerova choroba, pervazívna vývinová porucha, skleróza multiplex, schizofrénia, demencia rôzneho typu etiológie, hluchoslepota, AIDS.

V špecializovanom zariadení sa

a) poskytuje

- pomoc pri odkázanosti na pomoc inej fyzickej osoby,
- sociálne poradenstvo,
- sociálna rehabilitácia,
- ošetrovateľská starostlivosť,
- ubytovanie,
- stravovanie,
- upratovanie, pranie, žehlenie a údržba bielizne a šatstva,
- osobné vybavenie,
- vreckové a vecné dary podľa osobitného predpisu dieťaťu s nariadenou ústavnou starostlivosťou, ktorému sa poskytuje celoročná pobytová sociálna služba,

b) zabezpečuje

- pracovná terapia,
- záujmová činnosť,

c) utvárajú podmienky na

1. vzdelávanie,
2. úschovu cenných vecí.

Na vzdelávanie podľa odseku 2 písm. c) prvého bodu sa neutvárajú podmienky v špecializovanom zariadení, v ktorom sa poskytuje sociálna služba plnoletej fyzickej osobe.

V zariadení je prijímateľom sociálnej služby poskytovaná zdravotná starostlivosť v rozsahu ošetrovateľskej starostlivosti podľa vyhlášky ministerstva zdravotníctva SR, ktorou sa ustanovuje výber zdravotných úkonov, ktoré je možné poskytovať v zariadení sociálnych služieb.

Ošetrovateľskú starostlivosť zabezpečuje vedúca úseku sociálnej práce a opatrovateľstva (hlavná sestra) v spolupráci so zdravotnými sestrami a opatrovateľským personálom. Všetci majú potrebné adekvátne vzdelanie. Hlavná sestra vedie komplexnú zdravotnú dokumentáciu prijímateľov.

Lekársku starostlivosť poskytuje našim prijímateľom všeobecný lekár, neurológ a psychiater minimálne jedenkrát do týždňa. Zabezpečujú predpisovanie liekov a odporúčajú ďalšie odborné vyšetrenia a konzultácie. Do zariadenia taktiež podľa možnosti dochádza, resp. prijímatelia navštevujú odborné ambulancie iných odborných lekárov- internista, kožný, gynekológ, stomatológ, onkológ, a pod.

Hlavnou činnosťou Centra sociálnych služieb Spišský Štvrtok, n. o. je poskytovať prijímateľom rôzne druhy činnostných aktivít pre maximálne skvalitnenie ich pobytu a vďaka rôznorodosti týchto činností trénovať ich zručnosti a schopnosti či už fyzické, alebo psychické.



CSS ponúka činnostné aktivity s prvkami:

Arteterapie – zameriavame sa hlavne na rozvoj tvorivých schopností, citového vývinu a medziľudských vzťahov duševne, telesne alebo sociálne narušených jedincov. Arteterapia využíva k svojim liečebným cieľom umelecké formy a prostriedky. Pracuje najmä s tvorbou a reflexiou zameranou na proces či produkt. Prvoradým cieľom nie je vytvorenie umeleckého diela, ale prostredníctvom sebavyjadrenia, rozvíjania tvorivosti, schopnosti komunikovať a spracovaním osobne významnej témy dosiahnuť odstránenie alebo zmiernenie ťažkostí chorého človeka. Umožňuje využiť hmatové, estetické a emocionálne zážitky.

Dramatoterapie - rôzne formy ako hranie divadla alebo stvárnenie divadelných rol slúži na emocionálne ozdravenie a utlmenie nežiaducich postojov v správaní.

Pri dramatoterapii sme využívali rôzne formy hrania divadla – psychodrámu, sociodrámu, etudy (precvičovanie pohybov hlavy, tela, rúk, tváre, výrazu tváre, zafarbenia hlasu). Cieľom bolo pozitívne stimulovať vhodné emocionálne a sociálne prejavy, eliminovať nevhodné správanie, umožniť klientom prežívať rôzne situácie, vyjadrovať vlastné postoje. Klienti sa učili prehrať podľa vlastných scenárov svoje aktuálne problémy. Prostredníctvom hrania rolí sa učili efektívne riešiť vlastné problémy, rozvíjať sociálne cítenie, tvorivosť, zároveň sa prehlbovala skupinová spolupráca, upravovali sa vzájomné vzťahy, napomáhala sa pochopeniu druhých. Rozvíjala sa komunikácia, tvorivosť, empatia i fantázia.

Socioterapie – snaha kolektívu pracovných terapeutov upraviť sociálne vzťahy, zvýšiť kvalitu života klientov, zmobilizovať ich vnútorné kapacity a kapacity ich sociálnych vzťahov smerom k zmierneniu napätia tak u jednotlivcoch ako aj v ich sociálnom systéme. Orientovali

sme sa na individuálnu i skupinovú socioterapiu, kde bol využívaný synergický efekt viacerých intervencií k dosiahnutiu sfunkčnenia sociálnych vzťahov. Spolu s prijímateľmi sme identifikovali prekážky ich rozvoja, navrhovali a organizovali spôsoby ich eliminácie aj v spolupráci s ostatnými účastníkmi sociálneho systému.

Biblioterapie - využíva pôsobenie kníh na klientov. Odporúča sa prevažne u introvertných a racionálne založených klientov. Je vhodné ju aplikovať u viacerých druhov schizofrénie, neuróz, pri alkoholizme a pod. Môže sa pri nej pracovať s literárnym dielom, ale aj s vlastnou tvorbou. V histórii literárnej tvorby sa stretávame so všetkými problémami ľudstva. Prijímatelia môžu konfrontovať vlastné názory s názormi a činmi literárnych hrdinov. Spoločne, v terapeutických skupinách môžu hľadať rozličné riešenia konfliktov literárnych hrdinov. Spoločné čítanie príbehov vyvoláva pocit blízkosti a ponúka príležitosť k dôverným rozhovorom na rôzne témy.

Kinezioterapie - pohybové aktivity, ktoré sú využiteľné pri každom druhu duševných porúch na zlepšenie kvality života prijímateľa v oblasti fyzickej i psychickej. Pohybové činnosti s klientmi boli v roku 2024 realizované nielen v rámci areálu, ale navštevujeme plavárne a kúpaliská, kde sa prijímatelia veľmi radi venujú pohybovým aktivitám vo vode ale i mimo nej. Pohybové aktivity sme realizovali formou skupinových i individuálnych cvičení s náčiním aj bez neho. Fyzickú kondíciu sme posilňovali aj vychádzkami do blízkeho okolia.



Ergoterapeutické činnosti – v rámci individuálnej ergoterapie sme sa opierali o dva základné piliere – o podporu sebestačnosti a o aktivizáciu. V oblasti sebestačnosti sa zameriavame na nácvik a podporu bežných denných činností rozdelených na dve skupiny – personálne, osobné, bazálne činnosti (príjem jedla a pitný režim, kúpanie a sprchovanie, osobná hygiena a starostlivosť o vzhľad, obliekanie a obúvanie, používanie toalety a hygiena po použití toalety, ovládanie močenia a vyprázdňovania stolice, nácvik a podpora starostlivosti o osobné pomôcky či prostriedky). Nadstavbou sú inštrumentálne aktivity zahrňujúce vedenie a údržbu domácnosti (upratovanie, varenie, nakupovanie), hospodárenie a manipuláciu s peniazmi, mobilitu v

komunite (cestovanie dopravnými prostriedkami), starostlivosť o iných a o vlastné zdravie (vhodná výživu, pohyb).



Muzikoterapeutické činnosti - muzikoterapia pracuje s účinkom melódie, rytmu, harmónie a vyvoláva príjemné predstavy. Rytmická výchova pomáha prijímateľom pri rozvoji motoriky a sociálnom vývine. Hudba súvisí s fyziologickými prejavmi (búšenie srdca, tep, dýchanie,...) a tak môže napomôcť pri uzdravovaní. Pomáhame im uvoľniť sa, vyjadriť svoje potreby. Pri muzikoterapeutických činnostiach využívame spev, hru na jednoduchých rytmických nástrojoch, rytmicko – pohybové cvičenia spojené s riekankami, hranie na telo, pantomímu stimulovanú hudbou, muzikomaľbu. Uplatňujeme tiež hudobnú relaxáciu (psychické a telesné uvoľnenie počas telesného pokoja). U našich prijímateľov sa muzikoterapiou najlepšie korigujú poruchy pozornosti a emocionálne poruchy Psychomotorickú činnosť - v rámci psychomotorickej činnosti sme sa prostredníctvom pohybu dorozumievali so svojím okolím. Trénovali sme spôsob chôdze, držanie tela, mimiku, stav hrubej a jemnej motoriky.



Rezbárska dielňa je taktiež priestorom, kde majú prijímatelia možnosť prejať svoje cítenie a zdokonaľovať sa v práci s drevom. Výsledkom činnosti v týchto dielňach sú práce, diela a výtvary, za ktoré sa prijímatelia vôbec nemusia hanbiť. Vytvorené práce sú vystavované vo vitrínach po zariadení a na občasných výstavách. Sú spríjemnením nielen pre prijímateľov, ale aj pre personál a návštevníkov.



Cvičná kuchynka v budovách Lipa a Smrek slúži na výučbu varenia a pečenia. Omamná vôňa sa šíri zariadením a vytvára príjemnú atmosféru. Prijímatelia sú si sebestační pri tvorbe vianočného perníkového či veľkonočného sladkého pečiva.



Počítačovú gramotnosť si prijímatelia precvičujú v rámci dostupných wifi sietí, ktoré slúžia prijímateľom aj na každodennú komunikáciu s rodinnými príslušníkmi či kamarátmi, k rozširovaniu svojich vedomostí a k tráveniu voľného času.

Kultúrno – spoločenské a športové aktivity za rok 2024

Činnosť pracovnej terapie vychádzala z ročného plánu a riadila sa mesačnými plánmi. Bola prispôbená k jednotlivým cieľom v individuálnych plánoch prijímateľov.

Počas celého roku 2024 sme sa venovali pracovnej, športovej, kultúrnej, záujmovej aj relaxačnej činnosti. V rámci duchovnej činnosti sa prijímatelia pravidelne spoločne modlili svätý ruženec a zúčastňovali sa na svätej omši.

V rámci rozvoja jemnej motoriky zhotovovali výrobky a ručné práce. Využívali sme ich na estetizáciu priestorov aj na prezentáciu činnosti mimo zariadenia. Podľa ročných období sme pracovali s rôznymi dostupnými materiálmi. Pozornosť sme venovali tiež sebaobslužným činnostiam, upratovaniu vnútorných priestorov. Podľa ročných období aj udržiavaniu čistoty a poriadku v celom areáli CSS. Vykonávali aj záhradné práce. Chodili sme na vychádzky.

Spoločne sme oslavovali sviatky a životné jubileá prijímateľov. V rámci športovej činnosti sme udržiavali kondíciu prijímateľov a pripravovali ich na aktuálne športové súťaže. Nacvičovali sme programy na kultúrne vystúpenia.

Pri všetkých zložkách sme dbali na záujmy a potreby prijímateľov. Dodržiavali sme bezpečnosť a ochranu zdravia pri práci.

- 02.01.2024 sme pripravili spoločnú oslavu na privítanie nového roku 2024.
- 04.01.2024 bola Trojkráľová koleda.
- 02.02.2024 sme pre našich prijímateľov zorganizovali fašiangovú zábavu so súťažami, kultúrnym programom, tancom a pohostením. Zúčastnilo sa 81 prijímateľov.
- 14.02.2024 sme popolcovou stredou začali duchovnú prípravu na veľkonočné sviatky.
- 22.02.2024 sa do bowlingového turnaja zapojilo 58 prijímateľov.
- 29.02.2024 sa 26 prijímateľov zúčastnilo zimnej turistickej vychádzky.
- 05.03.2024 sme boli s 11 prijímateľmi v Aquacity v Poprade.
- 07.03.2024 boli 4 prijímateľky trénovať plávanie v Hoteli Čingov v Slovenskom raji.
- 20.03.2024 sa 2 prijímateľky zúčastnili Medzinárodných plaveckých pretekov v Košiciach, kde získali pekné umiestnenia.

Aktivity v zimných a jarných mesiacoch sme zamerali na biblioterapiu, kultúrnu a záujmovú činnosť v priestoroch CSS.

Pred Veľkou nocou sme sa okrem duchovnej prípravy na sviatky venovali tiež estetizácii vnútorných aj vonkajších priestorov.

- 20.03.2024 sa 30 prijímateľov zúčastnilo súťaže v zdobení veľkonočných kraslíc, ktoré sme použili na výzdobu zariadenia.
- 21.03.2024 sme sa zúčastnili prehliadky veľkonočného stolovania v DPS Nowy Sacz.
- 25.03.2024 sa prijímatelia zapojili do „hľadania veľkonočných vajíčok“ v celom areáli CSS.
- 26.03.2024 sa uskutočnil turnaj v hre „Človeče nehnevaj sa“. Zapojilo sa 44 prijímateľov, z toho 24 súťažne.
- 06.04.2024 sme sa zúčastnili volieb prezidenta SR.
- 14.04.2024 sa 20 prijímateľov v kultúrnom dome v Spišskom Štvrtku zúčastnilo na divadelnom predstavení „Rysavá jalovica“ Mladého divadla zo Šuňavy.
- 16.04.2024 bola súťaž v speve, do ktorej sa zapojilo 48 prijímateľov.
- 19.04.2024 sa uskutočnila biblická súťaž. Vedomosti z náboženstva si zopakovalo 15 prijímateľov.
- 03.05.2024 sme pri príležitosti sviatku Sv. Floriána boli so 41 prijímateľmi na prehliadke Hasičskej zbrojnice v Spišskom Štvrtku.
- 10.05.2024 sme pri príležitosti „Dňa matiek“ pripravili pre zamestnankyne a prijímateľky kultúrny program, v ktorom vystúpilo 16 prijímateľov.
- 14.05.2024 sa 15 prijímateľov zúčastnilo na svätej omši v pútnickom mieste Litmanová.
- 16.05.2024 bolo 21 prijímateľov na výlete v Košiciach. Zúčastnili sa XX. ročníka Festivalu dramatickej tvorivosti „Most úsmevov“ kde sme vystúpili aj s kultúrnym programom.
- 23.05.2024 sa v rámci „Mierového behu“ 19 prijímateľov zúčastnilo na akcii v obecnom parku.

- 29.05.2024 bolo 13 prijímateľov v ZOO Spišská Nová Ves.
- 31.05.2024 si pripravili zábavný program so súťažami „Herňa baví herňu“, ktorej sa zúčastnilo 55 prijímateľov.

Od 30.04.2024 do 18.09.2024 sa uskutočnil 9. ročník „Spišskej petanque ligy“. Reprezentovalo nás 5 prijímateľov. Zo 7 zariadení sme celkovo obsadili 5. miesto.

- 18.04.2024 Domovina Hodkovce,
- 15.05.2024 DSS sv. Jána z Boha Spišské Podhradie,
- 30.05.2024 CSS Johanka Spišské Podhradie,
- 06.06.2024 CSS Spišský Štvrtok,
- 18.06.2024 CSS Batizovce,
- 12.09.2024 Domko DSS Košice,
- 18.09.2024 CSS Jeseň života Veľká Lomnica.

- 14.06.2024 nás navštívili s kultúrnym programom deti miestnej materskej školy.
- 19.06.2024 bolo 5 prijímateľiek trénovať plávanie v Hoteli Čingov v Slovenskom raji.
- 21.06.2024 sa uskutočnila akcia „Herňa baví herňu“, ktorej sa zúčastnilo 57 prijímateľov, 15 prijímateľov sa zapojilo do programu.

Od 21.05.2024 do 24.09.2024 sa uskutočnila „Podtatranská petanque liga 2024“. Reprezentovalo nás 5 prijímateľiek. Zo 6 zariadení sme celkovo obsadili 3. miesto.

- 21.05.2024 DD Spišská Nová Ves,
- 04.06.2024 CSS Jeseň života Veľká Lomnica,
- 13.06.2024 ZPS Náruč Prešov,
- 27.06.2024 CSS Spišský Štvrtok,
- 21.08.2024 DSS sv. Jána z Boha Spišské Podhradie,
- 24.09.2024 ZPS Kežmarok.

V letnom období sme sa vo vonkajších priestoroch CSS venovali okrem pracovnej činnosti aj športu, zábave, oddychu a relaxu, opekaniu aj súťaženiu.

Do petanque turnaja sa počas celého leta zapojilo 31 prijímateľov a 7 zamestnancov. Odohrali spolu 207 zápasov.

- 12.07.2024 sme boli so 16 prijímateľmi na film „Prázdniny s broučkom“ v Ster Century Cinemas Spišská Nová Ves.
- 16.07.2024 sa do športového dňa zapojilo 60 prijímateľov.
- 24.07.2024 sme pripravili deň zábavy. Do netradičných disciplín sa zapojilo 48 prijímateľov.
- 31.07.2024 sme zorganizovali záhradnú grilovačku pre 70 prijímateľov.
- 07.08.2024 sa 59 prijímateľov zúčastnilo letného športového dňa.
- 23.08.2024 sme zorganizovali súťaž v speve na tému duety, zapojilo sa 40 prijímateľov.
- 30.08.2024 sme mali záhradnú grilovačku pre 68 prijímateľov.
- 13.09.2024 sme sa s 51 prijímateľmi zúčastnili na svätej omši v Bazilike Navštívenia Panny Márie na Mariánskej hore v Levoči, ktorú každoročne organizujeme. Naši prijímatelia sa aktívne zapojili do sv. ruženca aj sv. omše.
- 18.09.2024 – 20.09.2024 sa 6 prijímateľiek zo ZPS zúčastnilo na jesennom „Senior wellness pobyte“ v hoteli Čingov v Slovenskom raji.
- 26.09.2024 sme sa zúčastnili na Dni partnerstva v DSS Domovina Hodkovce.
- 01.10.2024 si 13 prijímateľiek v rámci „Herňa baví herňu“ pripravilo kultúrny program a zábavné aktivity pre 68 prijímateľov.
- 18.10.2024 nás v rámci mesiaca úcty k starším navštívili s vystúpením deti z DFS Nezábudka, z miestnej základnej školy.
- 23.10.2024 s pásmom náboženských piesní v našom zariadení vystúpila mužská spevácka skupina Glória z Kapušian.
- 25.10.2024 sme sa zúčastnili petanque súťaže o „Putovný pohár riaditeľa DSS Domovina“ v Hodkovciach. Obsadili sme prvé miesto.

Koncom októbra a začiatkom novembra sme si pripomenuli našich zosnulých prijímateľov. Tak ako každoročne, aj tento rok sme na nich spomínali modlitbou a zapálením sviečok na cintoríne v našej obci.

- 29.10.2024 boli prijímatelia navštíviť aj hroby zosnulých rodinných príslušníkov v okolitých obciach.
- 31.10.2024 sme zorganizovali jesenný športový deň na multifunkčnom ihrisku pri ZŠ v obci. Zapojilo sa 40 prijímateľov.
- 13.11.2024 sme boli s 18 prijímateľmi na film „Kavej“ v Ster Century Cinemas Spišská Nová Ves.
- 19.11.2024 si 5 prijímateľov pripravilo kultúrny program v rámci „Herňa baví herňu“.
- 23.11.2024 nás navštívila Dychová hudba z Levoče.
- 27.11.2024 sme mali Katarínske posedenie, na ktoré prijímatelia sami pripravili pohostenie. Pred koncom roku sme zhotovovali výrobky s vianočnou a zimnou tematikou, ktoré využívame na estetizáciu zariadenia.. Venovali sme sa aj duchovnej príprave na najkrajšie sviatky roka.
- 06.12.2024 k nám zavítal sv. Mikuláš spolu s deťmi z DFS Nezábudka, z miestnej základnej školy.
- 11.12.2024 pestrý program predvianočných a vianočných zvykov a tradícií v našom kraji, nám prišli predviesť študenti Odbornej školy pedagogickej z Levoče.
- 18.12.2024 s pásmom vianočných piesní a kolied v našom zariadení vystúpila mužská spevácka skupina Glória z Kapušian.
- 24.12.2024 sme pravidelné sväté omše v kaplnke nášho zariadenia ukončili polnočnou svätou omšou.
- 30.12.2022 sme pre prijímateľov pripravili rozlúčku so starým rokom.

Štruktúra prijímateľov sociálnych služieb k 31.12.2024

CSS Spišský Štvrtok, n. o. má kapacitu 100 miest : 40 ZpS

30 špec. zar. na nschizofréniu

30 špec. zar. na demenciu

Štruktúra prijímateľov podľa pohlavia

Druh sociálnej služby	Počet	
	ženy	muži
Zariadenie pre seniorov	32	6
Špec. zariadenie - schizofrénia	27	4
Špec. zariadenie - demencia	27	3
Spolu:	86	13

Vekové zloženie prijímateľov :

Veková hranica	Počet PSS - muži	Počet PSS - ženy
Od 19 r – 35 r	0	1
Od 36 r – 60 r	1	27
Od 61 r - 80 r	10	41
Od 81 r – viac	2	17
Spolu	13	86
Priemerný vek	71,15 (priemer spolu 66,53)	65,80 (priemer spolu 66,53)

Spôsobilosť na právne úkony: Spôsobilí na PÚ : 48
 Obmedzení na PÚ : 7
 Pozbavení na PÚ : 44

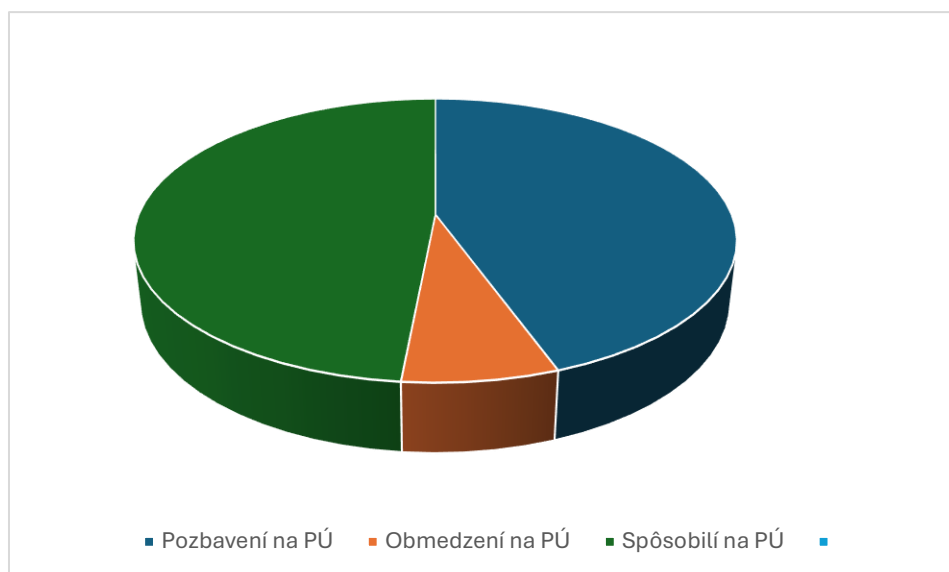

Výška úhrady za poskytované služby:

Úhrada	30 dní	31 dní
Najnižšia úhrada	390,63 €	403,65 €
Najvyššia úhrada	450,90 €	465,93 €
Priemer	411,28 €	434,30 €

Úmrtnosť a odchod zo zariadenia (domáce prostredie, iné zariadenia)

	Muži	Žena	Spolu
Zomrelí	6	9	15
Odchod zo zariadenia	1	7	8
Spolu	7	16	23

Obsadenosť v roku 2024 bola na úrovni 99%, z toho: prítomné dni 96,29 %
 neprítomné dni 2,71 %

Fyzické prostredie

Sociálne služby poskytujeme v troch objektoch:

- v hlavnej, historickej budove,
- v budove „Lipa“,
- v budove „Smrek“.

Celkovo je v zariadení k dispozícii 33 izieb, prevažne trojlôžkových a štvorlôžkových.

Sumárny prehľad všetkých izieb uvádza tabuľka .



Hlavná budova

- má dve podlažia, rozloha je 2 626 m²,
- pochádza zo 17. storočia,
- druh poskytovanej služby – zariadenie pre seniorov, špecializované zariadenie na schizofréniu a špecializované zariadenie na demenciu
- budova sa využíva na ubytovanie prijímateľov, na terapeutickú činnosť, na zabezpečenie prevádzky zariadenia (administratívne priestory, kuchyňa, jedáleň pre zamestnancov, šatne pre zamestnancov, kaplnka, sklady,...),
- vlastníkom budovy a pozemkov je Rád menších bratov minoritov, Centrum sociálnych služieb Spišský Štvrtok, n. o. je nájomca,
- nakoľko ide o historickú budovu postavenú na iný účel, než ktorému slúži dnes, nespĺňa požiadavky vyhlášky MZ SR č. 259/2008 Z. z. v znení neskorších predpisov o podrobnostiach a požiadavkách na vnútorné prostredie budov a o minimálnych požiadavkách na byty nižšieho štandardu a na ubytovacie zariadenia,

- v hlavnej budove sú ubytovaní prevažne starší, v mnohých prípadoch ťažko sa pohybujúci prijímatelia, bezbariérovosť je čiastočne zabezpečená nájazdmi a schodolezom,
- vykurovanie budovy je zabezpečené prostredníctvom vlastnej plynovej kotolne s tepelnými čerpadlami,
- vnútroblok budovy má nové (cca 25 ročné) drevené eurookná, okná smerujúce do ulice sú v pôvodnom stave, budova nie je zateplená, je nevyhnutná oprava fasády budovy, strecha je v havarijnom stave.

Štruktúra izieb PSS v hlavnej budove

Číslo izby	Počet lôžok	Plocha miestnosti v m ²	Plocha na 1 lôžko m ²	Číslo izby	Počet lôžok	Plocha miestnosti v m ²	Plocha na 1 lôžko m ²	Číslo izby	Počet lôžok	Plocha miestnosti v m ²	Plocha na 1 lôžko m ²
1	3	23,70	7,90	10	3	23,90	7,96	20	3	28,30	9,43
2	3	24,10	8,03	11	3	23,60	7,86	21	3	29,70	9,90
3	3	27,60	9,20	12	3	24,20	8,06	22	4	29,90	7,47
4	4	27,20	6,80	13	3	24,10	8,03	23	4	28,10	7,02
5	3	27,20	9,06	14	3	24,40	8,13	24	4	29,80	7,45
6	3	27,60	9,20	15	3	24,70	8,23	25	4	29,10	7,27
7	4	28,10	7,02	16	3	23,80	7,93	26	3	25,70	8,56
8	4	27,40	6,85	18	3	23,50	7,83	27	4	25,90	6,47
9	3	24,20	8,06	19	4	28,40	7,10				



Budovy LIPA A SMREK

- jednopodlažné budovy (Okál), Lipa je podpivničená,
- postavené v roku 1971,
- druh poskytovanej služby – špecializované zariadenie na schizofréniu a špecializované zariadenie na demenciu,
- budovy sa využívajú na ubytovanie prijímateľov a na terapeutickú činnosť,
- vlastníkom budov je Prešovský samosprávny kraj,
- vykurovanie budov je zabezpečené prostredníctvom vlastnej kotolne s tepelnými čerpadlami podporovanými elektrickou energiou (inštalované v roku 2022),

budovy nie sú zateplené, eurookná sú 20 ročné, je potrebná rekonštrukcia

Izby Lipa

Číslo izby	Počet lôžok	Plocha miestnosti v m ²	Plocha na 1 lôžko m ²
1	2	14,30	7,15
2	3	23,60	7,86
3	3	23,60	7,86

Izby Smrek

Číslo izby	Počet lôžok	Plocha miestnosti v m ²	Plocha na 1 lôžko m ²
1	2	14,30	7,15
2	3	22,08	7,36
3	3	23,60	7,86
4	3	23,60	7,86

Činnosť organizácie

Počet zamestnancov r. 2024:

	Fyzické osoby	Prepočítané FO
Priemer za rok 2024	61,5	61
Priemer ku koncu r. 2024	62	61,5

Priemerný vek zamestnancov:

	Muži	Ženy	Spolu
Priemerný vek	56	48,86	49,44

Pohlavie zamestnancov:

	Muži	Ženy
Pohlavie	5	57

Štruktúra zamestnancov:

Úsek stravovacej prevádzky	Vedúca prevádzky	1
	Skladník potravín	1
	Kuchárka	4
	Pomocná sila	3
Úsek ekon.a vnútornej prevádzky	Práčovňa	3
	Údržba	2
	THP	4
Úsek soc.práce a opatr.starostl.	Zdravotné sestry	5
	Opatrovateľky	17
	Sociálni pracovníci	4
	Pracovní terapeuti	9
	Inštruktor soc.rehabilitácie	2
	Upratovačky	7

Vzdelanie zamestnancov:

Základné	4
Stredné odborné	19
Úplné stredné odborné	27
Úplné stredné všeobecné	1
VŠ I. st.	2
VŠ II. st.	8
VŠ III. st.	1

Fluktuácia zamestnancov v roku 2024 predstavovala 0,82 %

Správa o hospodárení

Uzatvorené zmluvy

Základný zdroj príjmov CSS tvoria finančné prostriedky poskytnuté Prešovským samosprávnym krajom, Ministerstvom práce sociálnych vecí a rodiny SR a úhradami od PSS.

Zariadenie pre seniorov

- Finančný príspevok na poskytovanie sociálnej služby na rok 2024 podľa § 78 a zákona 448/2008 Z. z. o sociálnych službách v znení neskorších predpisov bol poskytnutý vo výške 366.240,00 €, ktorý sa použil na úhradu nákladov sociálnej služby – MPSVaR SR.

Špecializované zariadenie so zameraním na schizofréniu

- finančný príspevok pri odkázanosti fyzickej osoby na pomoc inej fyzickej osoby pri úkonoch sebaobsluhy pre 30 PSS vo výške 277.200,00 € - MPSVaR SR
- finančný príspevok na prevádzku poskytovanej sociálnej služby pre 30 PSS vo výške 140.866,48 € - VÚC PSK.

Špecializované zariadenie so zameraním na demenciu

- finančný príspevok pri odkázanosti fyzickej osoby na pomoc inej fyzickej osoby pri úkonoch sebaobsluhy pre 30 PSS vo výške 277.200,00 € - MPSVaR SR
- finančný príspevok na prevádzku poskytovanej sociálnej služby pre 30 PSS vo výške 140.866,48 € - VÚC PSK. Finančné príspevky boli použité na bežné výdavky.

Zmluvy o poskytovaní sociálnej služby podľa ustanovenia § 51 Občianskeho zákonníka s PSS

- **Zariadenie pre seniorov** – 202.739,09 €

- **Špecializované zariadenie na schizofréniu** – 150.124,96 €

- **Špecializované zariadenie na demenciu** – 147.767,07 €

Zdroj príjmov	Výška príjmov v €
Dotácia z Prešovského samosprávneho kraja	281.732,96
Dotácia z MPSVaR SR	920.640,00
Dotácia MPSVaR -kuch. kotol	6.500
Dotácia PSK-výmena podláh	1.700,00
Dotácia ÚPSVR	6.663,42
Celkom	1,217.236,38

Prehľad záväzkov a pohľadávok k 31.12.2024

Druh záväzku	Hodnota záväzku v €
Záväzky z obchodného styku	17.320,60

Závazky voči zamestnancom	0
Zúčtovanie so SP a Zdrav. poisť.	0
Daňové záväzky	0
Závazky z dôvodu fin. vzťahov k rozpočtu územnej správy	376,52
Závazky zo sociálneho fondu	4.197,26
Ostatné záväzky – účty klientov	262.056,25
Celkom	283.950,63

Organizácia nemá žiadne záväzky po lehote splatnosti.

Pohľadávky k 31.12.2024

Pohľadávky klientov za sociálne služby – 24.716,30- €

Stav majetku

Nájomná zmluva - Kláštor minoritov v Spišskom Štvrtku – je vlastníkom nehnuteľnosti – stavby a pozemkov

Nájomná zmluva - Prešovský samosprávny kraj – je výlučným vlastníkom nehnuteľného majetku a hnutel'ného majetku

Majetok CSS k 31.12.2024

Stavby – 590.495,28,- €

Stroje a zariadenia – 24.195,24- € - účtovný stav

Dopravné prostriedky – 8.138,92- € - účtovný stav

Výdaje za rok 2024 podľa zdrojov

Položka	Dotácia PSK	Dotácia MPSVR	Dotácia MPSVR projekty	Dotácia PSK projekt	Dohoda UPSVR	Príjmy za služby CSS	Spolu
Mzdové náklady	110.962,60	748.558,56	6.500	1.700	6.394,20	104.396,39	978.511,75
Zákonné odvody	47.559,33	168.962,85	0	0	0	128.953,50	345.475,68
Spotreba energie	63.541,61	0	0	0	0	23.543,51	87.085,12
Spotreba materiálu	0					208.388,19	208.388,19
Rutinná údržba	6.652,63					3.912,91	10.565,54
Nájomné	23.068,86					0	23.068,86
Výdavky za služby	29.719,71					19.146,38	48.866,09
Zákonné sociálne náklady						0	0
Ostatné náklady	0					87.324,13	87.324,13
Spolu	281.504,74	917.521,41	6.500	1.700	6.394,20	575.665,01	1,789.285,36

Ekonomicky oprávnené náklady na 1 prijímateľa sociálnej služby/ rok :

Špecializované zariadenie – schizofrénia : 20.446,65

Špecializované zariadenie - demencia : 19.112,99

ZPS : 14.419,43

Podrobnejšie informácie o stave a pohybe majetku a záväzkov sú v poznámkach k účtovnej závierke, ktorá tvorí spoločne so správou audítora prílohu Výročnej správy a je zverejnená v registri účtovných závierok.

► Poskytovateľ sociálnej služby (kontaktné údaje):	Centrum sociálnych služieb Spišský Štvrtok, n.o.
► Zariadenie sociálnej služby (kontaktné údaje) :	053/4598221
► Druh sociálnej služby:	ZPS
► Forma sociálnej služby:	celoročná
► Výška príjmov z úhrad za rok 2024	202.739,09
► Sledované obdobie:	ROK 2024

Položka	Ekonomicky oprávnené náklady (podľa § 72 ods. 5 zákona NR SR č. 448/2008 Z. z. zákona o sociálnych službách a o zmene a doplnení zákona 455/1991 Zb. o živnostenskom podnikaní (živnostenský zákon) v znení neskorších predpisov)	
A.	Mzdové náklady (mzdy, platy a ostatné osobné vyrovnania vo výške, ktorá zodpovedá výške platu a ostatných osobných vyrovnaní podľa osobitného predpisu - Zákon č. 553/2003 Z.z.)	341 191,52
B.	Zákonné odvody (poistné na verejné zdravotné poistenie, poistné na sociálne poistenie a povinné príspevky na starobné dôchodkové sporenie platené zamestnávateľom v rozsahu určenom podľa písmena A.)	116 409,23
C.	Cestovné náhrady (tuzemské cestovné náhrady)	0,00
D.	Spotreba energie (výdavky na energiu, vodu a komunikácie)	9 081,07
E.	Spotreba materiálu (materiál okrem reprezentačného vybavenia nových interiérov)	70 229,68

F.	Dopravné	1 640,58
G.	Rutinná - štandardná údržba (výdavky na rutinnú údržbu a štandardnú údržbu okrem jednorazovej údržby objektov alebo ich častí a riešenia havarijných stavov)	1 507,01
H.	Nájomné (nájomné za prenájom nehnuteľnosti alebo inej veci okrem dopravných prostriedkov a špeciálnych strojov, prístrojov, zariadení, techniky, náradia a materiálu najviac vo výške obvyklého nájomného , za aké sa v tom čase a na tom mieste prenechávajú do nájmu na dohodnutý účel veci toho istého druhu alebo porovnateľné veci)	0,00
I.	Výdavky na služby	12 828,10
	Ostatné	0,00
J.	Bežné transfery (výdavky na bežné v rozsahu vreckového podľa osobitného predpisu - Zákon č. 305/2005 Z.z.), odstupného, odchodného, náhrady príjmu pri dočasnej pracovnej neschopnosti zamestnanca podľa osobitného predpisu - Zákon č. 462/2003 Z.z.)	10 556,21
K.	Odpisy (odpisy hmotného majetku a nehmotného majetku podľa účtovných predpisov, o ktorom poskytovateľ sociálnej služby účtuje a odpisuje ho ako účtovná jednotka - Zákon č. 431/2002 Z.z.) odpis hmotného majetku, ktorým sú novoobstarané stavby, byty a nebytové priestory užívané na účely poskytovania sociálnych služieb v zariadeniach alebo ich technické zhodnotenie, najviac vo výške obvyklého nájomného, za aké sa v tom čase a na tom mieste prenechávajú do nájmu na dohodnutý účel veci toho istého druhu alebo porovnateľné veci)	18 092,40
Ekonomicky oprávnené náklady - SPOLU		581 535,80

Prepočítaný počet prijímateľov soc. služieb za sledované obdobie:	40,33
Ekonomicky oprávnené náklady (v €) na 1 prijímateľa sociálnej služby / 1 deň	38,76
Ekonomicky oprávnené náklady (v €) na 1 prijímateľa sociálnej služby / 1 mesiac	1 201,62

Ekonomicky oprávnené náklady (v €) na 1 prijímateľa sociálnej služby / 1 rok

14 419,43

► Poskytovateľ sociálnej služby (kontaktné údaje):	Centrum sociálnych služieb Spišský Štvrtok, n.o.
► Zariadenie sociálnej služby (kontaktné údaje) :	053/4598221
► Druh sociálnej služby:	IŠZ schizofrénia
► Forma sociálnej služby:	celoročná
► Výška príjmov z úhrad za rok 2024:	150.124,96
► Sledované obdobie:	ROK 2024

Položka	Ekonomicky oprávnené náklady (podľa § 72 ods. 5 zákona NR SR č. 448/2008 Z. z. zákona o sociálnych službách a o zmene a doplnení zákona 455/1991 Zb. o živnostenskom podnikaní (živnostenský zákon) v znení neskorších predpisov)	
A.	Mzdové náklady (mzdy, platy a ostatné osobné vyrovnania vo výške, ktorá zodpovedá výške platu a ostatných osobných vyrovaní podľa osobitného predpisu - Zákon č. 553/2003 Z.z.)	331 211,23
B.	Zákonné odvody (poistné na verejné zdravotné poistenie, poistné na sociálne poistenie a povinné príspevky na starobné dôchodkové sporenie platené zamestnávateľom v rozsahu určenom podľa písmena A.)	116 208,32
C.	Cestovné náhrady (tuzemské cestovné náhrady)	0,00

D.	Spotreba energie (výdavky na energie, vodu a komunikácie)	38 057,22
E.	Spotreba materiálu (materiál okrem reprezentačného vybavenia nových interiérov)	67 195,79
F.	Dopravné	1 097,20
G.	Rutinná - štandardná údržba (výdavky na rutinnú údržbu a štandardnú údržbu okrem jednorazovej údržby objektov alebo ich častí a riešenia havarijných stavov)	3 929,57
H.	Nájomné (nájomné za prenájom nehnuteľnosti alebo inej veci okrem dopravných prostriedkov a špeciálnych strojov, prístrojov, zariadení, techniky, náradia a materiálu <u>najviac vo výške obvyklého nájomného</u> , za aké sa v tom čase a na tom mieste prenechávajú do nájmu na dohodnutý účel veci toho istého druhu alebo porovnateľné veci)	11 534,43
	Ostatné	0,00
I.	Výdavky na služby	22 059,68
J.	Bežné transfery (výdavky na bežné v rozsahu vreckového podľa osobitného predpisu - Zákon č. 305/2005 Z.z. ¹), odstupného, odchodného, náhrady príjmu pri dočasnej pracovnej neschopnosti zamestnanca podľa osobitného predpisu - Zákon č. 462/2003 Z.z.)	11 808,36
K.	Odpisy (odpisy hmotného majetku a nehmotného majetku podľa účtovných predpisov, o ktorom poskytovateľ sociálnej služby účtuje a odpisuje ho ako účtovná jednotka - Zákon č. 431/2002 Z.z.) odpis hmotného majetku, ktorým sú novoobstarané stavby, byty a nebytové priestory užívané na účely poskytovania sociálnych služieb v zariadeniach alebo ich technické zhodnotenie, najviac vo výške obvyklého nájomného, za aké sa v tom čase a na tom mieste prenechávajú do nájmu na dohodnutý účel veci toho istého druhu alebo porovnateľné veci)	13 569,30
Ekonomicky oprávnené náklady - SPOLU		616 671,10

Prepočítaný počet prijímateľov soc. služieb za sledované obdobie:	30,16
--	--------------

Ekonomicky oprávnené náklady (v €) na 1 prijímateľa sociálnej služby / 1 deň	54,96
Ekonomicky oprávnené náklady (v €) na 1 prijímateľa sociálnej služby / 1 mesiac	1 703,89
Ekonomicky oprávnené náklady (v €) na 1 prijímateľa sociálnej služby / 1 rok	20 446,65

► Zariadenie sociálnej služby (kontaktné údaje) :	053/4598221
► Druh sociálnej služby:	IIŠZ demencia
► Forma sociálnej služby:	celoročná
► Výška príjmov z úhrad za rok 2024:	147.767,07
► Sledované obdobie:	ROK 2024

ň

Položka	Ekonomicky oprávnené náklady (podľa § 72 ods. 5 zákona NR SR č. 448/2008 Z. z. zákona o sociálnych službách a o zmene a doplnení zákona 455/1991 Zb. o živnostenskom podnikaní (živnostenský zákon) v znení neskorších predpisov)	
A.	Mzdové náklady (mzdy, platy a ostatné osobné vyrovnania vo výške, ktorá zodpovedá výške platu a ostatných osobných vyrovnaní podľa osobitného predpisu - Zákon č. 553/2003 Z.z.)	291 514,80
B.	Zákonné odvody (poistné na verejné zdravotné poistenie, poistné na sociálne poistenie a povinné príspevky na starobné dôchodkové sporenie platené zamestnávateľom v rozsahu určenom podľa písmena A.)	112 858,13
C.	Cestovné náhrady (tuzemské cestovné náhrady)	0,00
D.	Spotreba energie (výdavky na energiu, vodu a komunikácie)	38 057,06
E.	Spotreba materiálu (materiál okrem reprezentačného vybavenia nových interiérov)	67 056,79

F.	Dopravné	1 168,15
G.	Rutinná - štandardná údržba (výdavky na rutinnú údržbu a štandardnú údržbu okrem jednorazovej údržby objektov alebo ich častí a riešenia havarijných stavov)	3 344,92
H.	Nájomné (nájomné za prenájom nehnuteľnosti alebo inej veci okrem dopravných prostriedkov a špeciálnych strojov, prístrojov, zariadení, techniky, náradia a materiálu najviac vo výške obvyklého nájomného , za aké sa v tom čase a na tom mieste prenechávajú do nájmu na dohodnutý účel veci toho istého druhu alebo porovnateľné veci)	11 534,43
	Ostatné	
I.	Výdavky na služby	22 380,55
J.	Bežné transfery (výdavky na bežné v rozsahu vreckového podľa osobitného predpisu - Zákon č. 305/2005 Z.z.), odstúpeného, odchodného, náhrady príjmu pri dočasnej pracovnej neschopnosti zamestnanca podľa osobitného predpisu - Zákon č. 462/2003 Z.z.)	11 905,52
K.	Odpisy (odpisy hmotného majetku a nehmotného majetku podľa účtovných predpisov, o ktorom poskytovateľ sociálnej služby účtuje a odpisuje ho ako účtovnú jednotku - Zákon č. 431/2002 Z.z.) odpis hmotného majetku, ktorým sú novoobstarané stavby, byty a nebytové priestory užívané na účely poskytovania sociálnych služieb v zariadeniach alebo ich technické zhodnotenie, najviac vo výške obvyklého nájomného, za aké sa v tom čase a na tom mieste prenechávajú do nájmu na dohodnutý účel veci toho istého druhu alebo porovnateľné veci)	13 569,30
Ekonomicky oprávnené náklady - SPOLU		573 389,65

Prepočítaný počet prijímateľov soc. služieb za sledované obdobie:	30,00
Ekonomicky oprávnené náklady (v €) na 1 prijímateľa sociálnej služby / 1 deň	51,38
Ekonomicky oprávnené náklady (v €) na 1 prijímateľa sociálnej služby / 1 mesiac	1 592,75
Ekonomicky oprávnené náklady (v €) na 1 prijímateľa sociálnej služby / 1 rok	19 112,99

SWOT analýza

<p>Silné stránky</p> <ul style="list-style-type: none">➤ Spokojnosť so službami zo strany prijímateľov➤ Dlhoročná prax s cieľovou skupinou➤ Schopnosť aplikovať nové trendy v SS<ul style="list-style-type: none">➤ Zvyšovanie kvalifikácie zamestnancov➤ Implementácia štandardov kvality➤ Spolupráca s inými inštitúciami<ul style="list-style-type: none">➤ Dlhoročné spolunažívanie s komunitou<ul style="list-style-type: none">➤ Dostupnosť	<p>Slabé stránky</p> <ul style="list-style-type: none">➤ Nepostačujúce priestory na rozširovanie terapií<ul style="list-style-type: none">➤ Nedostatok finančných prostriedkov➤ Nízke finančné ohodnotenie zamestnancov<ul style="list-style-type: none">➤ Vysoký podiel žien zamestnaných v SS➤ Nezáujem rodinných príslušníkov spolupracovať➤ Neustále legislatívne zmeny a zvyšovanie mzdových odvodov<ul style="list-style-type: none">➤ Veľkokapacitné zariadenie
<p>Príležitosti</p> <ul style="list-style-type: none">➤ Spolupráca s dobrovoľníkmi, školami, mestami➤ Viacdrojové financovanie zo strany MPSVaR, PSK, KSK<ul style="list-style-type: none">➤ Podpora kultúrno spoločenských podujatí➤ Vznik nových druhov pracovných činností➤ Spolupráca so zahraničnými organizáciami➤ Využívanie fondov a dotácií➤ Rekvalifikácie a vzdelávacie kurzy zamestnancov a obyvateľov obce	<p>Hrozby</p> <ul style="list-style-type: none">➤ Finančná náročnosť na zabezpečenie hygienických a technických noriem➤ Časté zmeny v legislatíve a jej nejednoznačnosť<ul style="list-style-type: none">➤ Absentujúce preventívne opatrenia vo vonkajšom prostredí➤ Hrozba syndrómu vyhorenia zamestnancov<ul style="list-style-type: none">➤ Nedostatok financií➤ Aktuálne politické dianie➤ Zvyšovanie cien -inflácia➤ Neochota zamestnancov cestovať za prácou➤ Nedostatok zamestnancov

Vízia zariadenia

Centrum sociálnych služieb Spišský Štvrtok, n. o. (ďalej len CSS) má vypracovaný interný dokument Vízia a stratégia Centra sociálnych služieb Spišský Štvrtok, n. o. na roky 2020 – 2025. V tomto dokumente predstavuje svoj plán ďalšieho smerovania zariadenia.

Vízia zariadenia vychádza z platnej legislatívny a z národných a nadnárodných dokumentov, ktoré priznávajú rovnaké práva na život pre všetkých ľudí bez ohľadu na ich zdravotný stav, postavenie, vierovyznanie, vek či pohlavie. Zároveň rešpektuje dokumenty Slovenskej republiky zamerané na zmenu systému inštitucionálnej starostlivosti, ktoré sa naša krajina zaviazala plniť.

Všeobecná vízia CSS:

Centrum sociálnych služieb Spišský Štvrtok, n. o. dodržiava základné ľudské práva a slobody s dôrazom na individuálny a rešpektujúci prístup k prijímateľovi sociálnej služby (PSS)

Centrum sociálnych služieb Spišský Štvrtok, n. o. zabezpečuje ľuďom so zdravotným postihnutím potrebný rozsah pomoci a podpory.

Centrum sociálnych služieb Spišský Štvrtok, n. o. ponúka sieť komunitných služieb podľa individuálnych potrieb a možností prijímateľov a potrieb obyvateľov miestnej komunity.

Prijímatelia sociálnej služby Centra sociálnych služieb Spišský Štvrtok, n. o. žijú nezávislý a slobodný život v prirodzenom prostredí komunity.

Pomôcť prijímateľom Centra sociálnych služieb Spišský Štvrtok, n. o. nájsť prácu, pomocou ktorej by si svoje pracovné zručnosti získané v organizácii mohli aplikovať do praxe, a tak ich opäť viac integrovať do spoločnosti .

Centrum sociálnych služieb Spišský Štvrtok, n. o. zabezpečuje pre zamestnancov zvyšovať kvalifikáciu

Záver

Vedenie Centra sociálnych služieb Spišský Štvrtok, n. o. sa snažilo v priebehu roku 2024 využiť finančné prostriedky čo najúčelnejšie a najefektívnejšie na zabezpečenie potrieb svojim prijímateľom a zamestnancom. O uvoľnené miesta je neustály záujem a tieto sú obsadzované v čo najkratšom možnom čase. Práve záujem potenciálnych prijímateľov o umiestnenie v Centre sociálnych služieb Spišský Štvrtok, n.o. predurčuje jeho rozvoj a kvalitatívny rast v prospech prijímateľa sociálnych služieb.

Zároveň sa chceme všetkým poďakovať, ktorí nám podali pomocnú ruku pri dosahovaní našich zámerov.

Ing. Gburík Vladimír, PhD.

riaditeľ CSS Sp. Štvrtok, n. o.